

# Bjarne Bidstrup

---

Slægten Bidstrup  
af 9 Vdg. St. Bjergegård

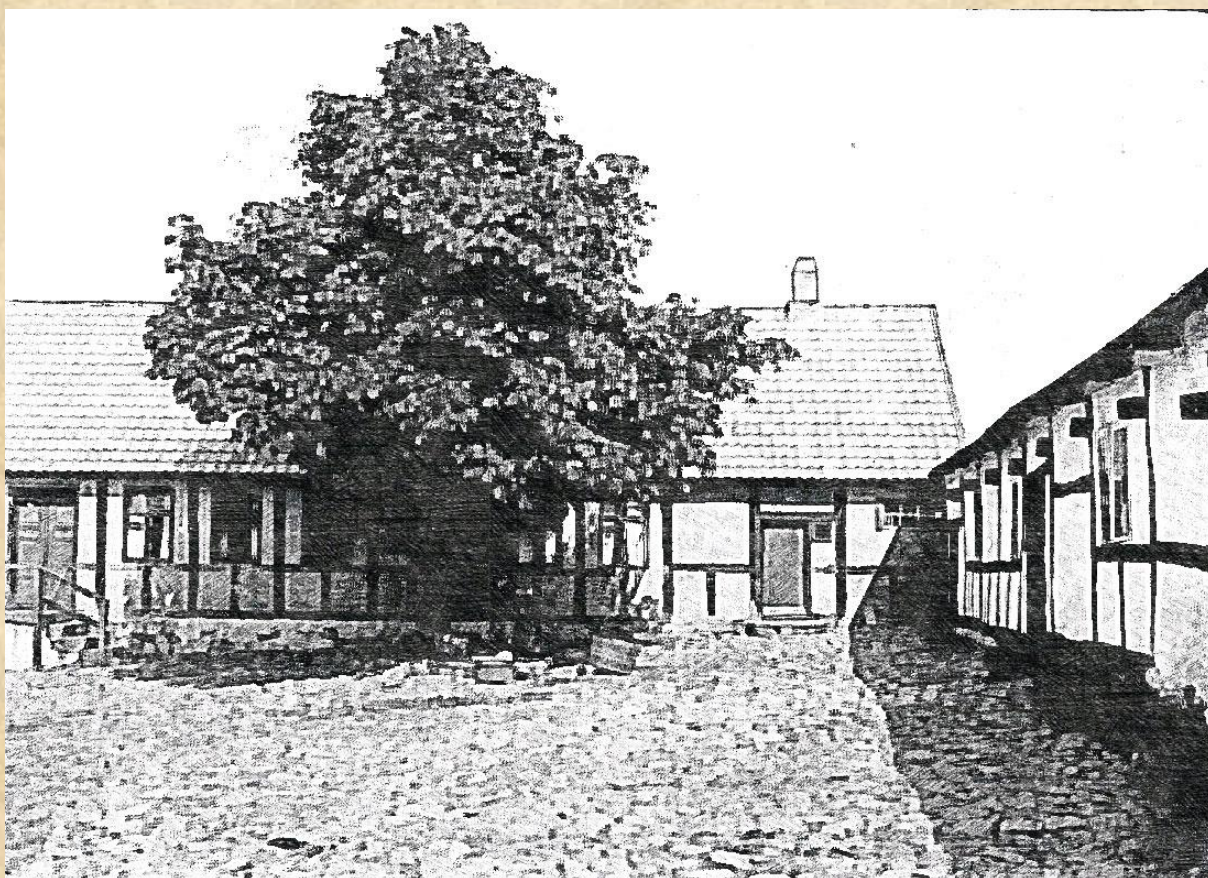

Generation 9

September 2022





### Niende Generation

9601. **Thomas Christian Carl Fædder**, født den 23 nov. 1865 i Budolphi Domsogn, Hornum herred, Aalborg amt, hjemmedøbt den 14 jun. 1866, døbt den 12 aug. 1866 i Budolphi kirke, Aalborg.

Udlagt barnefader; Skomagerlærling Carl Andreas Fædder, Skolegaden i Aalborg.

Beskæftigelse: 1890 Cigarmager.

Folketælling: 1890 i Aalborg Købstad, Fleskum herred, Aalborg amt (se note 20808).

Han blev gift med **Lovise Charlotte Dagmar Ingvarlsen**, født den 31 jan. 1866 i Løgstør sogn, Slet herred, Aalborg amt (datter af Ulrik Ingvarsen [Møllebygger] og Josephine Martine Hansen), døbt den 27 apr. 1866 i Løgstør kirke.

Folketælling 1890: i Aalborg Købstad, Fleskum herred, Aalborg amt (se note 20809).

9602. **Louise Amalie Fædder**, født i 1875 i Aalborg Købstad, Fleskum herred, Aalborg amt.

Folketælling: 1890 i Aalborg Købstad, Fleskum herred, Aalborg amt (se note 20810).

9603. **Herman Peter Petersen**, født den 26 mar. 1882 i Budolphi Domsogn, Hornum herred, Aalborg amt, hjemmedøbt den 7 jun. 1882, døbt den 27 maj 1883 i Vor Frue Kirke, Aalborg.

Folketælling: 1890 i Aalborg Købstad, Fleskum herred, Aalborg amt (se note 20811).

9604. **Marius Christian Robert Petersen**, født den 13 aug. 1884 i Budolphi Domsogn, Hornum herred, Aalborg amt, døbt den 15 feb. 1885 i Budolphi kirke, Aalborg.

Folketælling: 1890 i Aalborg Købstad, Fleskum herred, Aalborg amt (se note 20812).

9605. **Alvilda Cecilie Anette Olivia Petersen**, født den 19 nov. 1888 i Budolphi Domsogn, Hornum herred, Aalborg amt, døbt den 26 dec. 1888 i Budolphi kirke, Aalborg.

Folketælling: 1890 i Aalborg Købstad, Fleskum herred, Aalborg amt (se note 20813).

9606. **Johannes Emil Kaarsberg**, født den 18 maj 1897 på Den kgl. Fødsels- og Plejestiftelse, København, døbt den 28 maj 1897 på Den kgl. Fødsels- og Plejestiftelse, København.

Boede 1924 på Sortedams Dossering 61D, 2 i København. Boede 1925, 1927 på Rolf Krakes Alle 7, 3. i København.

Beskæftigelse:  
1924 Bryggeriarbejder.  
1925 Arbejdsmand.  
1927 Bladhandler.

Han blev borgerlig viet med **Oda Johanne Amalie Holck**, 25 feb. 1922 på Københavns rådhus, født den 11 jul. 1898 i Sct. Thomas sogn, Sokkelund herred, Københavns amt (datter af Carl Ferdinand Holck [Tømrer] og Johanne Petrea Pedersen), døbt den 2 okt. 1898 i Sct. Thomas kirke, Frederiksberg.

#### Børn:

- 15759. i. Carl Emil Kaarsberg født 1 maj 1921.
- 15760. ii. John Kaarsberg født 5 aug. 1924.
- 15761. iii. Ruth Kaarsberg født 20 okt. 1925.
- 15762. iv. Preben Kaarsberg født 10 apr. 1927.

9607. **Torben Scheel Whitte**, født den 4 mar. 1909 i Aakirkeby købstad, Sønder herred, Bornholms amt, døbt den 25 apr. 1909 i Aa kirke.

9608. **Dødfødt dreng**, begravet den 27 mar. 1870 på Vestermarie kirkegård.

9609. **Mathea Caroline Espersen**, født den 3 sep. 1862 i Knudsker sogn, Vester herred, Bornholms amt, døbt den 2 nov. 1862 i Sct. Knuds kirke, Bornholm, død den 25 maj 1955 i Helligpeder, Rutsker sogn, Nørre herred, Bornholms amt, begravet den 30 maj 1955 på Knudsker kirkegård.

Boede ved sin død hos fisker Ejner Finne i Helligpeder.

Folketælling:

1870 i Knudsker sogn, Vester herred, Bornholms amt (se note 20814).

1880 i Knudsker sogn, Vester herred, Bornholms amt (se note 20815).

1890 i Knudsker sogn, Vester herred, Bornholms amt (se note 20816).

1921 i Knudsker sogn, Vester herred, Bornholms amt (se note 20817).

Hun blev gift med **Peter Andreas Pihl**, 3 sep. 1886 i Sct. Knuds kirke, Bornholm, født den 27 apr. 1866 i Knudsker sogn, Vester herred, Bornholms amt (søn af Hans Andersen Pihl [Husmand] og Kirstine Margrethe Hole), døbt den 1 jul. 1866 i Sct. Knuds kirke, Bornholm, død den 29 feb. 1948 i Knudsker sogn, Vester herred, Bornholms amt, begravet den 5 mar. 1948 på Knudsker kirkegård.

Boede 1889 på 7 Slg. parcel i Knudsker. Boede ved sin død på Skoleparcel i Knudsker.

Beskæftigelse:

1886 Arbejdsmand.

1890 Avlsbruger.

Husmand.

Folketælling:

1890 i Knudsker sogn, Vester herred, Bornholms amt (se note 20818).

1921 i Knudsker sogn, Vester herred, Bornholms amt (se note 20819).

*Børn:*

15763. i. Petra Cathrine Pihl født 7 okt. 1886.

15764. ii. Marie Christine Pihl født 3 feb. 1889.

15765. iii. Anna Lovise Dorthea Pihl født 18 dec. 1890.

15766. iv. Anker Ferdinand Michael Pihl født 4 dec. 1892.

15767. v. Hans Andersen Pihl født 15 maj 1895.

15768. vi. Peter Christian Pihl født 2 nov. 1897.

15769. vii. Lavra Augusta Pihl født 9 aug. 1900.

15770. viii. Jenny Karoline Pihl født 22 dec. 1902.

15771. ix. Mathea Hansine Pihl født 23 aug. 1905.

15772. x. Anias Jørgen Pihl født 23 aug. 1905.

9610. **Jørgine Marie Espersen**, født den 26 okt. 1864 i Knudsker sogn, Vester herred, Bornholms amt, døbt den 26 dec. 1864 i Sct. Knuds kirke, Bornholm, død den 5 jan. 1947 i Rønne købstad, Vester herred, Bornholms amt, begravet den 9 jan. 1947 på Knudsker kirkegård.

Boede ved sin død i Ny Østergade 30 i Rønne.

Folketælling:

1870 i Knudsker sogn, Vester herred, Bornholms amt (se note 20820).

1890 i Knudsker sogn, Vester herred, Bornholms amt (se note 20821).

1921 i Knudsker sogn, Vester herred, Bornholms amt (se note 20822).

Hun blev gift med **Junius Victor Skov**, 26 apr. 1893 i Sct. Knuds kirke, Bornholm, født den 15 jun. 1853 i Knudsker sogn, Vester herred, Bornholms amt (søn af Peder Andersen Skov [Udbygger] og Ingeborg Kirstine Møller), døbt den 14 aug. 1853 i Sct. Knuds kirke,

Bornholm, død den 12 sep. 1926 i Knudsker sogn, Vester herred, Bornholms amt, begravet den 18 sep. 1926 på Knudsker kirkegård.

Boede 1893 på 6 Slg. fortov "Myrevang" i Knudsker.

Beskæftigelse: 1893 Parcelist.

Folketælling: 1921 i Knudsker sogn, Vester herred, Bornholms amt (se note 20823).

*Børn:*

15773. i. Ingeborg Marie Schou født 25 maj 1893.

15774. ii. Peder Gotfred Schou født 6 mar. 1896.

15775.iii. Viggo Mathias Schou født 28 jan. 1898.

9611. **Hans Esper Georg Espersen**, født den 15 apr. 1867 i Knudsker sogn, Vester herred, Bornholms amt, døbt den 23 jun. 1867 i Sct. Knuds kirke, Bornholm, død den 19 jul. 1937 i Rønne købstad, Vester herred, Bornholms amt, begravet den 25 jul. 1937 på Knudsker kirkegård.

Beskæftigelse:

1893 Parcellist.

1921 Postbud.

Folketælling:

1870 i Knudsker sogn, Vester herred, Bornholms amt (se note 20824).

1880 i Knudsker sogn, Vester herred, Bornholms amt (se note 20825).

1890 i Knudsker sogn, Vester herred, Bornholms amt (se note 20826).

1921 i Knudsker sogn, Vester herred, Bornholms amt (se note 20827).

Han blev gift med **Petra Caroline Marengine Jensen**, 18 nov. 1893 i Sct. Knuds kirke, Bornholm, født den 6 mar. 1868 i Vestermarie sogn, Vester herred, Bornholms amt (datter af Jens Peter Jensen [Udbygger] og Caroline Kirstine Hansen), hjemmedøbt den 20 mar. 1868, døbt den 6 jan. 1869 i Vestermarie kirke, død den 7 jun. 1953 i Knudsker sogn, Vester herred, Bornholms amt, begravet den 14 jun. 1953 på Knudsker kirkegård.

Boede ved sin død på "Skovfryd" i Knudsker.

Folketælling: 1921 i Knudsker sogn, Vester herred, Bornholms amt (se note 20828).

*Børn:*

15776. i. Manna Petrea Espersen født 31 jul. 1897.

15777. ii. Johannes Georg Espersen født 31 aug. 1903.

9612. **Hansine Petrea Espersen**, født den 27 nov. 1869 i Knudsker sogn, Vester herred, Bornholms amt, døbt den 2 jan. 1870 i Sct. Knuds kirke, Bornholm, død den 5 sep. 1919 i Nyker sogn, Vester herred, Bornholms amt, begravet den 11 sep. 1919 på Nyker kirkegård.

Folketælling:

1870 i Knudsker sogn, Vester herred, Bornholms amt (se note 20829).

1880 i Knudsker sogn, Vester herred, Bornholms amt (se note 20830).

1890 i Knudsker sogn, Vester herred, Bornholms amt (se note 20831).

Hun blev gift med **Christian Hansen Pihl**, 29 mar. 1889 i Sct. Knuds kirke, Bornholm, født den 29 okt. 1864 i Knudsker sogn, Vester herred, Bornholms amt (søn af Hans Andersen Pihl [Husmand] og Kirstine Margrethe Hole), hjemmedøbt den 13 nov. 1864, døbt den 26 dec. 1864 i Sct. Knuds kirke, Bornholm, død den 30 aug. 1943 i Rønne købstad, Vester herred, Bornholms amt, begravet den 4 sep. 1943 på Nyker kirkegård.

Overtog gården 25 Slg. Søndre Mulebygård i Nyker i 1893. Død på Centralsygehuset i Rønne.



Beskæftigelse:  
1890 Parcellist.  
1893 Gårdejer.

Folketælling:

1890 i Knudsker sogn, Vester herred, Bornholms amt (se note 20832).  
1921 i Nyker sogn, Vester herred, Bornholms amt (se note 20833).

I Muleby.

25 Slg. Sønder Mulebygaard. Måske opkaldt efter Mulebyå. Mule kan være Mulen på en hest? Pantsat i 1665 til Regidse Grubbe. Ved gården en skvatmølle i 1671. På bornholmsk hedder det en "vandplaska".

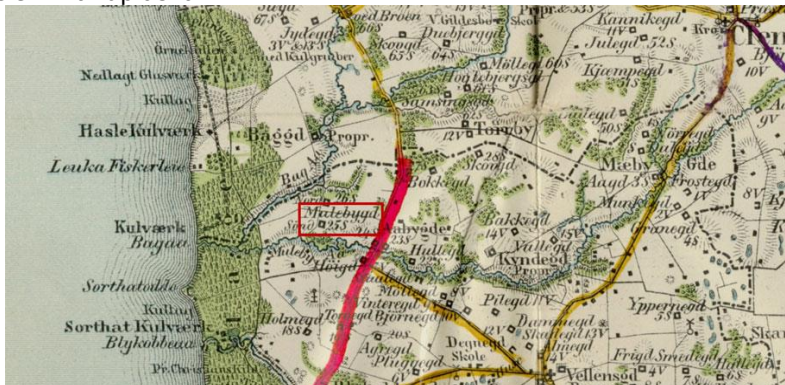

*Børn:*

- 15778. i. Axel Cornelius Pihl født 19 sep. 1889.
- 15779. ii. Ove Christian Pihl født 20 okt. 1890.
- 15780. iii. Alfred Ove Pihl født 17 maj 1894.
- 15781. iv. Agnes Marie Pihl født 23 jan. 1897.
- 15782. v. Ellen Jørgine Pihl født 16 sep. 1900.
- 15783. vi. Bertha Elisabeth Pihl født 8 aug. 1903.
- 15784. vii. Emma Constanse Pihl født 18 apr. 1906.
- 15785. viii. Hedvig Kirstine Pihl født 15 nov. 1909.

9613. **Caroline Cathrine Espersen**, født den 8 okt. 1872 i Knudsker sogn, Vester herred, Bornholms amt, døbt den 26 dec. 1872 i Sct. Knuds kirke, Bornholm, død den 23 nov. 1907 i Vestermarie sogn, Vester herred, Bornholms amt, begravet den 29 nov. 1907 på Vestermarie kirkegård.

Folketælling:

1880 i Knudsker sogn, Vester herred, Bornholms amt (se note 20834).  
1890 i Knudsker sogn, Vester herred, Bornholms amt (se note 20835).

Hun blev gift med **Christian Peter Jacobsen**, 29 aug. 1902 i Vestermarie kirke, født den 11 mar. 1873 i Vestermarie sogn, Vester herred, Bornholms amt (søn af Niels Peter Jacobsen [Parcelejer] og Christine Cathrine Kure), døbt den 14 apr. 1873 i Vestermarie kirke, død den 17 jul. 1909 i Knudsker sogn, Vester herred, Bornholms amt, begravet den 22 jul. 1909 på Vestermarie kirkegård, dødsårsag Tuberkulose.

Boede 1903 på 39 Slg. fortov "Torsminde" i Vestermarie.

Beskæftigelse:  
1903 Skomager.  
1905 Husmand og skomager.

*Børn:*

- 15786. i. Vilhelm Jakobsen født 6 sep. 1903.
- 15787. ii. Aage Peter Jakobsen født 11 aug. 1905.

9614. **Mathias Peter Espersen**, født den 20 sep. 1875 i Knudsker sogn, Vester herred, Bornholms amt, døbt den 14 nov. 1875 i Sct. Knuds kirke, Bornholm, død den 14 apr. 1945 i Vestermarie sogn, Vester herred, Bornholms amt, begravet den 19 apr. 1945 på Vestermarie kirkegård.

Boede 1902 på 39 Slg. fortov i Knudsker. Boede 1904 på 39 Slg fortov "Rømersdal" i Vestermarie.

Beskæftigelse:  
1902 Parcellist.  
Avlsbruger.  
1907 Husmand.  
1936 Arbejdsmand.

Folketælling:  
1880 i Knudsker sogn, Vester herred, Bornholms amt (se note 20836).  
1890 i Knudsker sogn, Vester herred, Bornholms amt (se note 20837).

Han blev gift med **Laura Margrethe Bech**, 2 jul. 1902 i Sct. Knuds kirke, Bornholm, født den 2 mar. 1885 i Nyker sogn, Vester herred, Bornholms amt (datter af Peter Julius Bech [Snedkersvend] og Nora Vilhelmina Larsen), døbt den 6 apr. 1885 i Ny kirke, død den 13 apr. 1967 i Vestermarie sogn, Vester herred, Bornholms amt, begravet den 18 apr. 1967 på Vestermarie kirkegård.

Boede ved sin død på "Rømersdal" i Vestermarie.

*Børn:*

- 15788. i. Torvald Peter Espersen født 4 jan. 1904.
- 15789. ii. Marta Margrete Espersen født 6 okt. 1905.
- 15790.iii. Andreas Teodor Espersen født 29 maj 1907.
- 15791.iv. Ove Kristian Espersen født 30 maj 1908.
- 15792. v. Else Karoline Espersen født 29 maj 1910.
- 15793.vi. Anna Marie Espersen født 11 nov. 1912.
- 15794.vii. Hjalmar Mathias Espersen født 2 aug. 1915.
- 15795.viii. Jørgen Peter Espersen født 4 aug. 1921.
- 15796.ix. Paul Johannes Espersen født 6 maj 1924.

9615. **Elsine Petrea Grønbech**, gældende navn Elsin Petrea Nankier, født den 18 jul. 1870 i Rønne købstad, Vester herred, Bornholms amt, døbt den 21 aug. 1870 i Sct. Nicolai Kirke, Rønne.

Hun boede 1906 i Øster Farimagsgade 18 i København. Boede 1943 i København.

Folketælling: 1880 i Rønne købstad, Vester herred, Bornholms amt (se note 20838).

Hun blev gift med **Wulff Nathan**, født den 6 jun. 1863 i København (søn af Ludvig Wulff Nathan [Possementmager] og Miriam Rachel Abrahamsen), døbt den 13 jun. 1863 i Mosaik trosamfund i København, død den 25 apr. 1929 i Hellerup sogn, Sokkelund herred, Københavns amt, bisat den 3 maj 1929 fra Bispebjerg Krematorium, dødsårsag Selvmord med revolverskud gennem hjernen.

Han ejede et firma i København sammen med en søster "Hanne & Wulff Nathan Co". Boede ved sin død på Hemmingsens Alle 14 i Hellerup.

Beskæftigelse:  
1901 Vinhandler.  
1906 Urtekræmmer.  
1929 Grosserer.

*Børn:*

- 15797. i. Ketty Nathan født 1 aug. 1894.

9616. **John Peter Grønbech**, født den 21 jan. 1874 i Rønne købstad, Vester herred, Bornholms amt, døbt den 22 feb. 1874 i Sct. Nicolai Kirke, Rønne, død i apr. 1892 til Søs.

Beskæftigelse: Sømand.

Folketælling: 1880 i Rønne købstad, Vester herred, Bornholms amt (se note 20839).

Bornholms Avis og Amtstidende, den 19. april 1892.

Ulykkestilfælde.

Sømand Peter Grønbech heraf Byen, 16 Aar gl., er paa Rejsen fra Amerika til Hamborg med det her hjemmehørende Barkskib "Jacob" styrtet ned fra Mersen og slaaet sig ihjel. Hans Moder, der er fra Irland, er Enke efter Sømand Grønbech og boer heri Byen.

9617. **Peter Charles Grønbech**, født den 12 mar. 1875 i Rønne købstad, Vester herred, Bornholms amt, døbt den 12 apr. 1875 i Sct. Nicolai Kirke, Rønne.

Folketælling:

1880 i Rønne købstad, Vester herred, Bornholms amt (se note 20840).

1890 i Rønne købstad, Vester herred, Bornholms amt (se note 20841).

9618. **Johan Andreas Jensen**, født den 28 jun. 1870 i Vestermarie sogn, Vester herred, Bornholms amt, hjemmedøbt den 5 jul. 1870, døbt den 28 aug. 1870 i Vestermarie kirke, død den 19 jul. 1926 i Bodilsker sogn, Sønder herred, Bornholms amt, begravet den 23 jul. 1926 på Bodilsker kirkegård.

Ejede Gadeby Mølle i Bodilsker. Ingen børn.

Beskæftigelse:

1890 Snedkersvend.

1921 Møllejer.

Folketælling:

1880 i Povlsker sogn, Sønder herred, Bornholms amt (se note 20842).

1890 i Povlsker sogn, Sønder herred, Bornholms amt (se note 20843).

1921 i Bodilsker sogn, Sønder herred, Bornholms amt (se note 20844).



Gadeby Mølle i Bodilsker, opført ca. 1865, nedrevet ca. 1970.

Adresse: Rønnevej 47 pr. Nexø

Gadeby Mølle i Bodilsker, på Rønnevej, lå lige ved den gamle Brugsforening. Oprindelig lå der, lidt vestligere nærmere Øleåen, en stubmølle og stubmøllen har vel en gang afløst en vandmølle, sådan var det. I 1864-1865 byggede Anders Pedersen en hollandsk mølle. Vi ved ikke så meget om den ældste mølle, andet end at der var flere ejerskifter, indtil Johan Andreas Jensen købte den i 1898. Han havde en plejesøn fra København, Hans Carl Viggo Hansen, og han blev uddannet af faderen både som møller og bager og havde ansættelse på



et par andre møller.

Da J. A. Jensen døde i 1926 overtog Viggo Hansen møllen og drev den vist med god succes. Han var næstformand i Bornholms Møllerforening. 1954 overtog Svend Larsen Gadeby Mølle med tilhørende bageri. Bageriet gav ikke stort udbytte, og i 1960 blev det lukket. I 1966 snurrede vingerne for sidste gang og efter da gik møllen mere og mere i forfald. Omkring 1970 blev den revet ned. Og sådan var jo udviklingen på landet i årene efter Anden Verdenskrig.

Han blev gift med **Christine Cecilie Jensen**, 13 maj 1898 i Sct. Bodils Kirke, Bodilsker, født den 31 dec. 1868 i Bodilsker sogn, Sønder herred, Bornholms amt (datter af Laurits Peter Jensen [Parcellist] og Bendithe Margrethe Petersen), døbt den 7 feb. 1869 i Sct. Bodils Kirke, Bodilsker, død den 15 dec. 1952 i Neksø købstad, Sønder herred, Bornholms amt, begravet den 20 dec. 1952 på Bodilsker kirkegård.

Folketælling: 1921 i Bodilsker sogn, Sønder herred, Bornholms amt (se note 20845).

9619. **Elsine Cathrine Jensen**, født den 28 mar. 1872 i Vestermarie sogn, Vester herred, Bornholms amt, døbt den 20 maj 1872 i Vestermarie kirke, død den 5 okt. 1944 i Neksø købstad, Sønder herred, Bornholms amt, begravet den 10 okt. 1944 på Poulsker kirkegård.

Boede 1911 i Povlsker. Død på Sygehuset i Neksø.

Folketælling:

1880 i Povlsker sogn, Sønder herred, Bornholms amt (se note 20846).

1921 i Povlsker sogn, Sønder herred, Bornholms amt (se note 20847).

Hun blev gift med **Hans Peter Riis**, 3 nov. 1899 i Sct. Povls kirke, født den 3 nov. 1870 i Povlsker sogn, Sønder herred, Bornholms amt (søn af Peter Olsen Riis [Smed] og Caroline Marie Kofoed), hjemmedøbt den 9 dec. 1870, døbt den 6 jan. 1871 i Sct. Povls kirke, død den 26 feb. 1949 i Rønne købstad, Vester herred, Bornholms amt, begravet den 3 mar. 1949 på Poulsker kirkegård.

Boede på Bækkehøll i Povlsker. Boede 1935 på Sønder Landevej 15 i Neksø. Død på Centralsygehuset i Rønne.

Beskæftigelse: 1911 Avlsbruger.

Folketælling: 1921 i Povlsker sogn, Sønder herred, Bornholms amt (se note 20848).

*Børn:*

15798. i. Andreas Peter Riis født 14 aug. 1902.

15799. ii. Johannes Grønbech Riis født 23 mar. 1907.

9620. **Karen Marie Jensen**, født den 11 apr. 1875 i Vestermarie sogn, Vester herred, Bornholms amt, døbt den 2 maj 1875 i Vestermarie kirke, død den 14 sep. 1920 i Rønne købstad, Vester herred, Bornholms amt, begravet den 19 sep. 1920 på Rønne kirkegård.

Boede ved sin død i Lille Fiolstræde 1 i Rønne.

Folketælling:

1880 i Povlsker sogn, Sønder herred, Bornholms amt (se note 20849).

1890 i Povlsker sogn, Sønder herred, Bornholms amt (se note 20850).

Hun blev gift med **Nicolai Peter Mathias Lund**, 11 apr. 1900 i Sct. Povls kirke, født den 24 dec. 1876 i Rønne købstad, Vester herred, Bornholms amt (søn af Hans Peter Lund [Ølkudsk] og Oliva Jensine Marine Madsen), døbt den 18 feb. 1877 i Sct. Nicolai Kirke, Rønne, død den 16 jun. 1954 i Rønne købstad, Vester herred, Bornholms amt, bisat den 19 jun. 1954 fra Rønne kirkegårds-kapel, urne nedsat den 23 jun. 1954 på Rønne kirkegård.

Beskæftigelse: 1902 Former.

Folketælling: 1921 i Rønne købstad, Vester herred, Bornholms amt (se note 20851).

*Børn:*

15800. i. Erik Lund født 8 sep. 1910.

9621. **Christian Peter Jensen**, født den 3 okt. 1876 i Pedersker sogn, Sønder herred, Bornholms amt, døbt den 8 dec. 1876 i Sct. Peders kirke, Bornholm, død den 28 jun. 1935 i Aakirkeby købstad, Sønder herred, Bornholms amt, begravet den 2 jul. 1935 på Poulsker kirkegård.

Boede 1911 i Smedjen på Præstegårds parcel i Povlsker. Død på Aakirkeby Sygehus.

Beskæftigelse:

1911 Smed.

1921 Smedemester.

Folketælling:

1880 i Povlsker sogn, Sønder herred, Bornholms amt (se note 20852).

1890 i Povlsker sogn, Sønder herred, Bornholms amt (se note 20853).

1921 i Povlsker sogn, Sønder herred, Bornholms amt (se note 20854).

Han blev gift med **Mine Christine Holm**, 27 dec. 1910 i Sct. Bodils Kirke, Bodilsker, født den 17 jun. 1880 i Bodilsker sogn, Sønder herred, Bornholms amt (datter af Hans Christian Holm [Smedesvend] og Anine Laurentia Rasmussen), hjemmedøbt den 17 jun. 1880, døbt den 31 jul. 1880 i Sct. Bodils Kirke, Bodilsker, død den 4 dec. 1963 i Neksø købstad, Sønder herred, Bornholms amt, begravet den 7 dec. 1963 på Poulsker kirkegård.

Boede ved sin død på "De gamles hjem" i Neksø.

Folketælling:

1890 i Bodilsker sogn, Sønder herred, Bornholms amt (se note 20855).

1921 i Povlsker sogn, Sønder herred, Bornholms amt (se note 20856).

*Børn:*

15801. i. Aksel Christian Jensen født 27 sep. 1911.

15802. ii. Knud Jensen født 10 feb. 1916.

9622. **Anders Thorvald Jensen**, født den 31 jan. 1879 i Pedersker sogn, Sønder herred, Bornholms amt, døbt den 11 mar. 1879 i Sct. Peders kirke, Bornholm, død den 16 jan. 1949 i Værløse sogn, Smørum herred, Frederiksborg amt, begravet den 23 jan. 1949 på Hareskov kirkegaard.

Boede 1907 på 36 & 37 Slg. parcel i Povlsker. Boede ved sin død på Aavej 24 i Hareskovby. Død på Gentofte Amtssygehus.

Beskæftigelse:

1905 Møllersvend.

1907 Parcellist.

Folketælling:

1880 i Povlsker sogn, Sønder herred, Bornholms amt (se note 20857).

1890 i Povlsker sogn, Sønder herred, Bornholms amt (se note 20858).

1921 i Povlsker sogn, Sønder herred, Bornholms amt (se note 20859).

Han blev gift med **Oliva Katrine Pedersen**, 26 okt. 1905 i Sct. Nicolai Kirke, Rønne, født den 9 apr. 1884 i Bodilsker sogn, Sønder herred, Bornholms amt (datter af Jens Olsen [Tjenestekarl] og Petrea Karoline Katrine Pedersen), døbt den 15 maj 1884 i Sct. Bodils Kirke, Bodilsker, død før 1949.

Udlagt barnefader Tjenestekarl Jens Olsen af Aaker.

*Børn:*

9623. **Berthea Elisabeth Lyngberg**, født den 19 okt. 1847 i Vestermarie sogn, Vester herred, Bornholms amt, hjemmedøbt den 24 okt. 1847, døbt den 28 dec. 1847 i Vestermarie kirke, død den 30 sep. 1924 i Knudsker sogn, Vester herred, Bornholms amt, begravet den 4 okt. 1924 på Knudsker kirkegård..

Folketælling:

1855 i Vestermarie sogn, Vester herred, Bornholms amt (se note 20862).

1860 i Vestermarie sogn, Vester herred, Bornholms amt (se note 20863).

1880 i Knudsker sogn, Vester herred, Bornholms amt (se note 20864).

1890 i Knudsker sogn, Vester herred, Bornholms amt (se note 20865).

Født på gården 13 Slg. Fynergård i Knudsker som han overtog efter sin far. Boede ved sin død på "Sommerlyst" i Knudsker.

Folketælling:

1880 i Knudsker sogn, Vester herred, Bornholms amt (se note 20866).

1890 i Knudsker sogn, Vester herred, Bornholms amt (se note 20867).

I Kæreby.

I Kærby er et område med en samling gårde og huse.

13 Slg. Fynegaard – Gadegaard. I Kures gårdregister hedder den første ejer Anders Hansen Fyhn, som dør i 1690, hvor gården går videre til hans søn Peder Andersen Fyh, der overlader gården i 1730 til sønnen Anders Pedersen Fyhn. Efternavnet Fyhn stammer antagelig fra, at en tidligere slægtning er kommet fra Fyhn, men det må mindst være 2 generationer før første ejer. Gadegaard, som Urne omtaler navnet på denne gård, skyldes antagelig, at gården har ligget ved en kreaturgade ( en strimmel udyrket jord mellem 2 stengærde, der førte til Blemmelyng). I 1665 pantsat til Regidse Grubbe.



*Børn:*

15804. i. Adolf Christian Munk født 23 aug. 1873.

15805. ii. Marie Margrethe Munk født 6 maj 1875.

15806.iii. Jenny Inger Munk født 1 okt. 1881.



15807.iv. Alfred Johannes Munk født 27 jan. 1884.

9624. **Carl Georg Holm**, født den 14 jan. 1863 i Astrup sogn, Vennebjerg herred, Hjørring amt, døbt den 23 aug. 1863 i Astrup kirke.

Emigreret 31 maj 1882 til Amerika.
Navn: Holm, Carl Georg Stilling: Tyende (m/k land) Alder: 19 Bestemmelsessted: Chicago Kontrakt nr.: 488000 Forevisningsdato: 5/31/1882 Sidste oph.sogn: Bjergby Sidste oph. amt: Hjørring Sidste oph.sted: Bjergby, Hjørring Bestemmelses land: USA Bestemmelses by: Chicago Bestemmelses stat: Illinois Skibsnavn: Indirekte IDkode: I8182H5002.

9625. **Martha Georgine Holm**, født den 4 feb. 1864 i Astrup sogn, Vennebjerg herred, Hjørring amt, døbt den 30 apr. 1864 i Astrup kirke.

Emigreret 1885 til Amerika.

9626. **Hjalmar Thorvald Holm**, født den 7 mar. 1865 i Astrup sogn, Vennebjerg herred, Hjørring amt, døbt den 30 apr. 1865 i Astrup kirke, død den 10 maj 1865 i Astrup sogn, Vennebjerg herred, Hjørring amt, begravet den 14 maj 1865 på Astrup kirkegaard.

9627. **Hjalmar Thorvald Holm**, født den 15 mar. 1866 i Astrup sogn, Vennebjerg herred, Hjørring amt, døbt den 30 jun. 1867 i Astrup kirke.  
Ugift.

Beskæftigelse: 1920 Tømrer.

Folketælling:

1880 i Bjergby sogn, Vennebjerg herred, Hjørring amt (se note 20868).

1920 i Little Rock township, Kendall County, Illinois, U.S.A.

Emigreret 31 maj 1882 til Amerika.
Navn: Holm, Hjalmar Th. Stilling: Tyende (m/k land) Alder: 16 Bestemmelsessted: Chicago Kontrakt nr.: 488100 Forevisningsdato: 5/31/1882 Sidste oph.sogn: Bjergby Sidste oph. amt: Hjørring Sidste oph.sted: Bjergby, Hjørring Bestemmelses land: USA Bestemmelses by: Chicago Bestemmelses stat: Illinois Skibsnavn: Indirekte IDkode: I8182H5003.

9628. **Vilhelmine Margrethe Holm**, født den 10 apr. 1867 i Astrup sogn, Vennebjerg herred, Hjørring amt, døbt den 30 jun. 1867 i Astrup kirke, død den 20 aug. 1899 i Chicago, Cook County, Illinois, U.S.A., begravet på Forest Home Cemetery, dødsårsag Tuberkulose.

Emigreret: 1885 til Amerika.

Hun blev gift med **Charles J. McLellan**, 27 feb. 1890 i Chicago, Cook County, Illinois, U.S.A., født den 4 nov. 1858 i London, England (søn af Charles James McLellan og Mary Ann Middleborough), død den 5 mar. 1945 i Chicago, Cook County, Illinois, U.S.A.

Beskæftigelse: 1900 Bager.

Folketælling: 1900 i Chicago, Cook County, Illinois, U.S.A.

*Børn:*

15808. i. Marion McLellan født 17 okt. 1890.

15809. ii. Arthur McLellan.

15810.iii. Dorothy McLellan.

15811.iv. Walther C. McLellan født 12 mar. 1892.

15812. v. Margaret McLellan født 15 jan. 1897.

9629. **Anna Elisabeth Holm**, født den 5 apr. 1868 i Astrup sogn, Vennebjerg herred, Hjørring amt, døbt den 5 jul. 1868 i Astrup kirke, død den 12 maj 1945 i Vestermarie sogn, Vester herred, Bornholms amt, begravet den 17 maj 1945 på Rønne kirkegård, dødsårsag Senilitet.

Død i Vestermarie forsamlingshus, død under evakuering til Vestermarie. Ugift.

Beskæftigelse: Husbestyrerinde på De gamles hjem i Rønne.

Folketælling: 1880 i Bjergby sogn, Vennebjerg herred, Hjørring amt (se note 20869).

9630. **Dødfødt dreng.**

9631. **Dødfødt dreng.**

9632. **Dødfødt dreng.**

9633. **Petrea Caroline Holm**, født den 13 sep. 1875 i Sankt Olai sogn, Vennebjerg herred, Hjørring amt, døbt den 14 apr. 1876 i Sankt Olai kirke, Hjørring.

Folketælling: 1880 i Bjergby sogn, Vennebjerg herred, Hjørring amt (se note 20870).

9634. **Jens Larsen Munk**, født den 8 jan. 1886 i Aakirkeby købstad, Sønder herred, Bornholms amt, døbt den 6 mar. 1886 i Aa kirke, død den 6 jan. 1959 i Strøby, Aakirkeby købstad, Sønder herred, Bornholms amt, begravet den 10 jan. 1959 på Aa kirkegård.  
Ugift.

Beskæftigelse: Avlsbruger.

Folketælling:

1890 i Aakirkeby købstad, Sønder herred, Bornholms amt (se note 20871).

1921 i Strøby, Aakirkeby købstad, Sønder herred, Bornholms amt.

9635. **Carl Christian Munk**, født den 1 dec. 1887 i Aakirkeby købstad, Sønder herred, Bornholms amt, døbt den 8 jan. 1888 i Aa kirke, død den 20 maj 1974 i Hasle købstad, Nørre herred, Bornholms amt, bisat den 22 maj 1974 fra Hasle kirkegårdskapel, urne nedsat den på Hasle kirkegård.

Boende 1917 på Storegade 52 i Hasle.

Beskæftigelse: Møbelsnedker.

Folketælling:

1890 i Aakirkeby købstad, Sønder herred, Bornholms amt (se note 20872).

1921 i Hasle købstad, Nørre herred, Bornholms amt.

Han blev gift med **Petra Hansine Larsen**, 19 nov. 1914 i Hasle kirke, Bornholm, født den 15 jun. 1891 i Hasle købstad, Nørre herred, Bornholms amt (datter af Olaus Christian Larsen [Smed] og Helisa Dorthea Hansen), døbt den 12 jul. 1891 i Hasle kirke, Bornholm, død den 5 jan. 1976 i Rønne købstad, Vester herred, Bornholms amt, begravet den 8 jan. 1976 på Hasle kirkegård.

Død på Centralsygehuset i Rønne.

Beskæftigelse: 1921 Boghandler.

Folketælling: 1921 i Hasle købstad, Nørre herred, Bornholms amt.

*Børn:*

15813. i. Rudolf Larsen Munk født 23 feb. 1917.

15814. ii. Kristian Larsen Munk født 27 jun. 1919.

15815. iii. Aage Larsen Munk født 25 apr. 1923.

9636. **Hans Andreas Munk**, født den 18 maj 1889 i Aakirkeby købstad, Sønder herred, Bornholms amt, døbt den 10 jun. 1889 i Aa kirke, død den 19 nov. 1958 på Amtssygehuset i Bidstrup, Ribe, begravet den 23 nov. 1958 på Assistents kirkegård.

Folketælling: 1890 i Aakirkeby købstad, Sønder herred, Bornholms amt (se note 20873).

9637. **Janne Dorte Munk**, født den 26 jul. 1897 i Aakirkeby købstad, Sønder herred, Bornholms amt, døbt den 5 sep. 1897 i Aa kirke, død den 30 apr. 1987 i Rønne købstad, Vester herred, Bornholms amt, begravet den 5 maj 1987 på Aa kirkegård.

Boede ved sin død på Nybyvej 33 i Aakirkeby. Død på Centralsygehuset i Rønne. Ugift.

Folketælling: 1921 i Strøby, Aakirkeby købstad, Sønder herred, Bornholms amt.

9638. **Johannes Theodor Sonne**, født den 10 nov. 1884 i Aakirkeby købstad, Sønder herred, Bornholms amt, døbt den 26 dec. 1884 i Aa kirke, død den 8 jun. 1965 i Knudsker sogn, Vester herred, Bornholms amt, begravet den 12 jun. 1965 på Rønne kirkegård.

Udvandret 16.03.1915 til New York, Amerika / returneret. Boede i "Mæbyhus" i Nyker. Fundet død i skoven ved Blykobbe alderdomshjem i Knudsker.

Beskæftigelse:  
1909 Smed.  
1921 Arbejdsmand.  
Vognmand.

Folketælling:  
1890 i Rønne købstad, Vester herred, Bornholms amt (se note 20874).  
1921 i Nyker sogn, Vester herred, Bornholms amt.

Han blev gift med **Maria Louise Hansen**, 25 jun. 1909 i Ny kirke, født den 10 aug. 1890 i Nyker sogn, Vester herred, Bornholms amt (datter af Laurits Peter Hansen [Gårdejer] og Anna Laurentzine Tygeline Hjorth), døbt den 14 sep. 1890 i Ny kirke, folketælling 1921 i Nyker sogn, Vester herred, Bornholms amt, død den 31 okt. 1949 i Rønne købstad, Vester herred, Bornholms amt, begravet den 4 nov. 1949 på Nyker kirkegård.  
De blev skilt.

Født på gården 2 Vdg. Munkegård i Nyker. Boede ved sin død i Mæby. Død på Centralsygehuset i Rønne.

9639. **Alfred Sonne** (Se ægteskab med nummer 8807.)

9640. **Bodil Christine Schougaard**, født den 10 nov. 1879 i Nyker sogn, Vester herred, Bornholms amt, hjemmedøbt den 25 nov. 1879, døbt den 21 dec. 1879 i Ny kirke, død den 26 apr. 1960 i Nykøbing Falster sogn, Falster Sønder herred, Maribo amt, begravet den 30 apr. 1960 på Frøslev kirkegaard.

Født på gården 12 Slg. Søndergård i Nyker. Boede ved sin død i Nybrogade 11 i Nykøbing F.

Folketælling: 1880 i Nyker sogn, Vester herred, Bornholms amt (se note 20875).

Hun blev gift med **Boal Marius From**, 10 nov. 1903 i Sct. Knuds kirke, Bornholm, født den 5 feb. 1874 i Malt sogn, Malt herred, Ribe amt (søn af Peter From og Ane Marie Hansen), hjemmedøbt den 19 feb. 1874, døbt den 13 maj 1874 i Malt kirke, død den 11 maj 1962 i Store Heddinge sogn, Stevns herred, Præstø amt, begravet den 16 maj 1962 på Frøslev kirkegaard.

Boede ved sin død i Nybrogade 11 i Nykøbing F. Død på Store Heddinge sygehus.

Beskæftigelse: 1935 Godsforvalter.

*Børn:*

15816. i. Peder Teodor Skovgaard From født 20 jun. 1904.

15817. ii. Anine Maria Skovgaard From født 20 jun. 1904.

9641. **Ove Sofus Schougaard**, født den 26 dec. 1884 i Nyker sogn, Vester herred, Bornholms amt, hjemmedøbt den 6 jan. 1885, døbt den 16 mar. 1885 i Ny kirke, død den 3 okt. 1975 i Paarup sogn, Odense herred, Odense amt.

Født på gården 12 Slg. Søndergård i Nyker. Ejede gården Kohavegaard i Jungshoved.

Militærtjeneste: 1912 Reservelieutenant.

Beskæftigelse: 1916 Gaardejer.

Folketælling: 1890 i Nyker sogn, Vester herred, Bornholms amt (se note 20876).

Han blev gift med **Birgitte Vilhelmine Møller**, 2 nov. 1912 i Sct. Johannes kirke, født den 24 aug. 1887 i Østerlarsker sogn, Øster herred, Bornholms amt (datter af Vilhelm Findanus Møller [Husmand] og Anine Marie Nielsen), døbt den 16 okt. 1887 i Østerlars kirke, død den 30 mar. 1979 i Paarup sogn, Odense herred, Odense amt.

*Børn:*

15818. i. Theodor Vilhelm Skovgaard født 10 nov. 1913.

15819. ii. Edvard Fabricius Sonne Skovgaard født 25 dec. 1914.

15820. iii. Anni Kirstine Skovgaard født 8 aug. 1916.

9642. **Anna Kofoed**, født den 22 nov. 1869 i Østerlarsker sogn, Øster herred, Bornholms amt, døbt den 30 dec. 1869 i Østerlars kirke, død den 7 jun. 1940 i Aakirkeby købstad, Sønder herred, Bornholms amt, begravet den 11 jun. 1940 på Aa kirkegaard.

Folketælling:

1880 i Østerlarsker sogn, Øster herred, Bornholms amt (se note 20877).

1890 i Østerlarsker sogn, Øster herred, Bornholms amt (se note 20878).

1921 i Aakirkeby købstad, Sønder herred, Bornholms amt.

Født på gården 3 Vdg. Pæregård i Østerlars. Hun var ved vielsen husholderske hos sin kommende mand. Ingen børn.

Hun blev gift med **Lars Jespersen**, 12 jun. 1917 i Aa kirke, født den 5 dec. 1849 i Aakirkeby købstad, Sønder herred, Bornholms amt (søn af Mons Kofoed Jespersen [Avlsmand] og Bodel Kirstine Jensen), døbt den 29 dec. 1849 i Aa kirke, død den 6 feb. 1935 i Aakirkeby købstad, Sønder herred, Bornholms amt, begravet den 12 feb. 1935 på Aa kirkegård.

Boede i Nygade 9 i Aakirkeby.

Beskæftigelse:

Avlsbruger.

Hjulmager.

Folketælling: 1921 i Aakirkeby købstad, Sønder herred, Bornholms amt.

9643. **Klaudine Kofod**, født den 28 feb. 1871 i Østerlarsker sogn, Øster herred, Bornholms amt, døbt den 28 apr. 1871 i Østerlars kirke, død den 24 maj 1879 i Østerlarsker sogn, Øster herred, Bornholms amt, begravet den 30 maj 1879 på Østerlars kirkegård, dødsårsag Skarlagensfeber.

Født på gården 3 Vdg. Pæregård i Østerlars.

9644. **Elisabeth Kofod**, født den 24 dec. 1873 i Østerlarsker sogn, Øster herred, Bornholms amt, døbt den 3 mar. 1874 i Østerlars kirke, død den 30 maj 1879 i Østerlarsker sogn, Øster

herred, Bornholms amt, begravet den 5 jun. 1879 på Østerlars kirkegård, dødsårsag Skarlagensfeber.

Født på gården 3 Vdg. Pæregård i Østerlars.

9645. **Jens Klaudius Kofod**, født den 6 jul. 1875 i Østerlarsker sogn, Øster herred, Bornholms amt, døbt den 24 jul. 1875 i Østerlars kirke, død den 27 dec. 1954 i Aaker sogn, Sønder herred, Bornholms amt, begravet den 31 dec. 1954 på Aa kirkegård.

Født på gården 3 Vdg. Pæregård i Østerlars. Overtog gården 1 Slg. Aaløsegård i Østermarie. Ejede senere gården 21 Vdg. Bagergård i Aaker.

Beskæftigelse: Gårdejer.

Folketælling:

1880 i Østerlarsker sogn, Øster herred, Bornholms amt (se note 20879).

1890 i Østerlarsker sogn, Øster herred, Bornholms amt (se note 20880).

I Aaløse.

Ligger ved Kelseå. Da området ligger lavt, kunne åen gå over sine bredder, derfor navnet Aaløse ligesom Løsebæk i Allinge.

1 Slg. Aaløsegaard – Lundegaard. Lundegaard antagelig fra en nærliggende Lund.

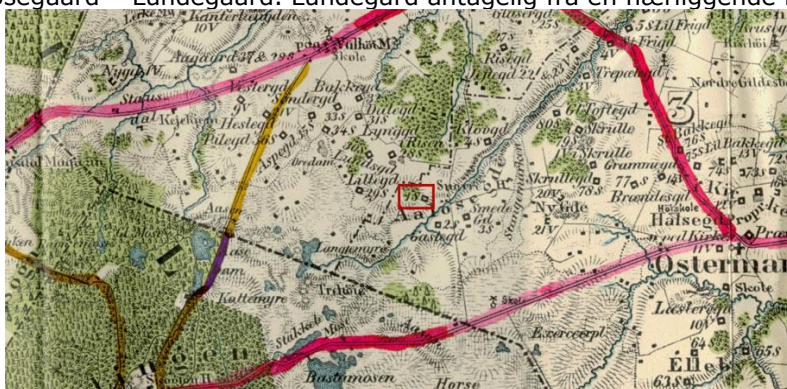

Ved Læsåen.

21 Vdg. Bagergaard – Baggeregaard - tilhørte Spidlegårdsgodset. En af ejerne har antagelig været bager.

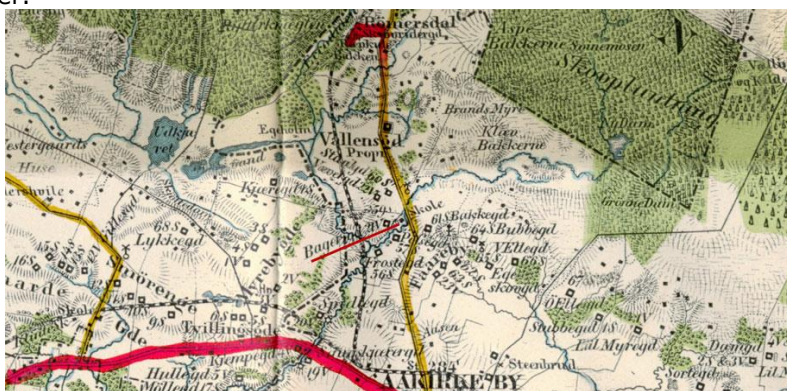

Han blev gift med **Josia Kristine Larsen Bak**, 27 maj 1904 i Vindum kirke, født den 20 okt. 1878 i Vindum sogn, Middelsom herred, Viborg amt (datter af Lars Pedersen Bak [Tømrer] og Ane Frederikke Sofie Nielsen), døbt den 29 dec. 1878 i Vindum kirke, død den 10 apr. 1953 i Aaker sogn, Sønder herred, Bornholms amt, begravet den 15 apr. 1953 på Aa kirkegård.

*Børn:*

15821. i. Karl Theodor Bruun Kofoed født 26 sep. 1905.

15822. ii. Ernst Richard Bach Kofoed født 6 jan. 1913.

15823.iii. Emma Claudine Kirstine Kofoed født 11 mar. 1917.

9646. **Theodor Kofod**, født den 17 maj 1877 i Østerlarsker sogn, Øster herred, Bornholms amt, døbt den 17 jun. 1877 i Østerlars kirke, død den 8 jul. 1877 i Østerlarsker sogn, Øster herred, Bornholms amt, begravet den 13 jul. 1877 på Østerlars kirkegård, dødsårsag Kighoste.

Født på gården 3 Vdg. Pæregård i Østerlars. Død 7 uger gammel.

9647. **Theodor Brun Kofoed**, født den 5 jul. 1878 i Østerlarsker sogn, Øster herred, Bornholms amt, døbt den 2 aug. 1878 i Østerlars kirke, død den 13 jan. 1937 i Aakirkeby købstad, Sønder herred, Bornholms amt, begravet den 18 jan. 1937 på Østermarie kirkegård.

Født på gården 3 Vdg. Pæregård i Østerlars. Overtog gården 1 Vdg. Brunsgård i Østermarie. Ingen børn.

Beskæftigelse: Gårdejer.

Folketælling:

1880 i Østerlarsker sogn, Øster herred, Bornholms amt (se note 20881).

1890 i Østerlarsker sogn, Øster herred, Bornholms amt (se note 20882).

1921 i Østermarie sogn, Øster herred, Bornholms amt.

Han blev gift med **Marie Hansine Kofod**, 19 dec. 1907 i Østermarie kirke, født den 10 maj 1889 i Rutsker sogn, Nørre herred, Bornholms amt (datter af Hans Jørgen Kofod [Gårdejer] og Caroline Margrethe Lund), hjemmedøbt den 23 maj 1889, døbt den 14 jul. 1889 i Ruts kirke, død den 19 jun. 1965 i Østermarie sogn, Øster herred, Bornholms amt, begravet den 24 jun. 1965 på Østermarie kirkegård.

Født på gården 11 Slg. Krakgaard i Rutsker. Boede ved sin død i Østergade 7 i Østermarie.

Folketælling:

1890 i Rutsker sogn, Nørre herred, Bornholms amt (se note 20883).

1921 i Østermarie sogn, Øster herred, Bornholms amt.

9648. **Klaus Kofod**, født den 17 feb. 1880 i Østerlarsker sogn, Øster herred, Bornholms amt, hjemmedøbt den 17 feb. 1880, død den 17 feb. 1880 i Østerlarsker sogn, Øster herred, Bornholms amt, begravet den 24 feb. 1880 på Østerlars kirkegård.

Født på gården 3 Vdg. Pæregård i Østerlars.

9649. **Johannes Kofod**, også kendt som Johannes Kofoed (Se ægteskab med nummer 5627.)

9650. **Karen Engellika Klaudine Elisabeth Kofod**, født den 12 maj 1883 i Østerlarsker sogn, Øster herred, Bornholms amt, hjemmedøbt den 27 maj 1883, døbt den 29 jun. 1883 i Østerlars kirke, død den 22 feb. 1958 i Aakirkeby købstad, Sønder herred, Bornholms amt, begravet den 26 feb. 1958 på Aa kirkegård.

Født på gården 3 Vdg. Pæregård i Østerlars. Ved begravelsen står i kirkebogen: "Kisten blev stående i kirkens tårn, da vejene var ufremkommelige på grund af sne".

Folketælling: 1890 i Østerlarsker sogn, Øster herred, Bornholms amt (se note 20884).

Hun blev gift med **Andreas Frederik Nielsen**, 24 nov. 1911 i Aa kirke, født den 13 dec. 1881 i Aakirkeby købstad, Sønder herred, Bornholms amt (søn af Janus Peter Nielsen [Snedker] og Caroline Marie Schou), hjemmedøbt den 22 dec. 1881, døbt den 7 apr. 1882 i Aa kirke, død den 18 jul. 1961 i Aakirkeby købstad, Sønder herred, Bornholms amt, begravet den 22 jul. 1961 på Aa kirkegård.

Boede 1912 i Jernbanegade 18 i Aakirkeby.



Beskæftigelse: Malermester.

*Børn:*

15824. i. Elisabeth Caroline Nielsen født 31 okt. 1912.

15825. ii. Henning Kofoed Nielsen født 30 jun. 1916.

9651. **Avgusta Kathrine Kofod**, født den 11 mar. 1887 i Østerlarsker sogn, Øster herred, Bornholms amt, hjemmedøbt den 24 apr. 1887, døbt den 14 jul. 1887 i Østerlars kirke, død den 19 nov. 1968 i Rønne købstad, Vester herred, Bornholms amt, begravet den 22 nov. 1968 på Rønne kirkegård.

Født på gården 3 Vdg. Pæregård i Østerlars.

Folketælling: 1890 i Østerlarsker sogn, Øster herred, Bornholms amt (se note 20885).

Hun blev gift med **Karl Nikolaj Mortensen**, 20 jun. 1918 i Aa kirke, født den 26 apr. 1882 i Klemensker sogn, Nørre herred, Bornholms amt (søn af Johannes Mortensen [Jordbruger] og Janusine Karoline Jensen), døbt den 25 jun. 1882 i Klemensker kirke, død den 15 jan. 1960 i Rønne købstad, Vester herred, Bornholms amt, begravet den 21 jan. 1960 på Rønne kirkegård.

Boede 1919 på 6 Vdg. parcel i Nylars. Boede ved sin død på Knudsvej 15 i Rønne.

Beskæftigelse:

1919 Snedkermester.

Møbelsnedker.

*Børn:*

15826. i. Johannes Michael Kofoed Mortensen født 26 jul. 1919.

15827. ii. Ruth Caroline Kofoed Mortensen født 13 feb. 1923.

15828. iii. Ulla Martha Kofoed Mortensen født 6 apr. 1927.

9652. **Martha Sofie Kofod**, født den 13 mar. 1889 i Østerlarsker sogn, Øster herred, Bornholms amt, døbt den 28 apr. 1889 i Østerlars kirke, død den 12 mar. 1933 i Middelfart sogn, Vends herred, Odense amt, begravet den 16 mar. 1933 i Malt kirkegaard.

Født på gården 3 Vdg. Pæregård i Østerlars. Død på Sindsygehospitalet i Middelfart. Ingen børn.

Folketælling: 1890 i Østerlarsker sogn, Øster herred, Bornholms amt (se note 20886).

Hun blev gift med **Thomas Kirkegaard**, 30 aug. 1921, født den 25 mar. 1888 i Elsborg sogn, Lyngård herred, Viborg amt (søn af Morten Jensen Kirkegaard og Sørine Thomassen), død den 20 aug. 1951 i Brørup sogn, Malt herred, Ribe amt, begravet den 24 aug. 1951 på Malt kirkegaard.

Død på Brørup sygehus.

Beskæftigelse:

Mejerist fra Demstrup mejeri.

Mejerilærer på Ladelund Landbrugsskole.

9653. **Karl Edvard Kofod**, født den 23 sep. 1891 i Østerlarsker sogn, Øster herred, Bornholms amt, døbt den 6 dec. 1891 i Østerlars kirke, død den 23 jan. 1971 i Neksø købstad, Sønder herred, Bornholms amt, begravet den 27 jan. 1971 på Neksø kirkegård.

Født på gården 3 Vdg. Pæregård i Østerlars. Boede 1917 i Aakirkeby. Boede 1933 i Neksø. Boede ved sin død i Kildestæde 8 i Neksø.

Beskæftigelse:

Avlsbruger.

1933 Tømrer og snedker.

Han blev gift med **Karen Mathea Lovise Kjøller**, 24 okt. 1919 i Østermarie kirke, født den 13 apr. 1896 i Østermarie sogn, Øster herred, Bornholms amt (datter af Peter Christian Kjøller [Gårdejer] og Anne Lovise Sørensen), døbt den 20 jun. 1896 i Østermarie kirke, død den 22 feb. 1975 i Ibsker sogn, Øster herred, Bornholms amt, begravet den 26 feb. 1975 på Neksø kirkegård.

Født på gården 61 Slg. Jessegård i Østermarie. Udvandret 25 sep. 1925 til New York, Amerika / returneret. Boede ved sin død på Ibsker plejehjem.

9654. **Jens Evald Elleby**, født den 18 jan. 1886 i Østermarie sogn, Øster herred, Bornholms amt, døbt den 31 mar. 1886 i Østermarie kirke, død den 19 sep. 1984 i Rønne købstad, Vester herred, Bornholms amt, begravet den 22 sep. 1984 på Østermarie kirkegård.

I 1909 købte Jens Evald Ellebye gården 62 Slg. Ellebygård i Østermarie efter sin far. Var sandemand i Østermarie fra 1928-1958. Flyttede senere til Gudhjemvej 66 i Gudhjem. Død på Centralsygehuset i Rønne.

Beskæftigelse: Gårdejer.

Folketælling:

1890 i Østermarie sogn, Øster herred, Bornholms amt (se note 20887).

I Elleby.

Navnet stammer måske fra Ellebevoksning i området, men kan også stamme fra Ellestingeren, som var de underjordiskes høvding. Det var almindeligt at man troede på de underjordiske. Når man høstede lod man ofte nogle havreneg ligge tilbage til Ellestingerens hest. Således fortæller fotograf Elleby, født i Østermarie omkring 1865, at den sidste tyvenfuld havre skulle blive liggende på marken, når de kørte sæd ind.

62 Slg. Ellebygaard – Holsegaard – Holstegaard – I Elleby. I Stednavnebogen mener man, at navnet Ellebygaard skyldes, at Lars Ipsen Elleby, overtog gården i 1815. Men det er mere sandsynligt, at det er ham, der har taget navnet fra gården. Han er en efterkommer af Hans Ibsen Holst, der døde i 1696 og hvor de hed Holst til 1778, hvor Lars Ellebys far giftede sig med en Holstdatter. Navnet Holsegaard og Holstegaard fra perioden med Holst som ejere.



Han blev gift med (1) **Nicoline Christine Nielsen**, 26 mar. 1910 i Østermarie kirke, født den 24 jun. 1881 i Ibsker sogn, Øster herred, Bornholms amt (datter af Niels Peter Nielsen [Sømand og fisker] og Marie Kristine Rasmussen), døbt den 30 jul. 1881 i Sct. Ibs kirke, død den 3 feb. 1941 i Østermarie sogn, Øster herred, Bornholms amt, begravet den 8 feb. 1941 på Østermarie kirkegård.

*Børn:*

- 15829. i. Jens Nielsen Elleby født 8 sep. 1911.
- 15830. ii. Ethel Thora Mathea Elleby født 2 nov. 1918.
- 15831. iii. Marie Kristine Elleby født 18 apr. 1915.



Han blev gift med (2) **Helga Marie Hansen Bonde**, 11 mar. 1941 i Sct. Nicolai kirke, Kolding, født den 2 mar. 1907 i Kolding Købstad sogn, Brusk herred, Vejle amt (datter af Hans Petersen Bonde [Arbejdsmand] og Marie Hansen Grøn), døbt den 17 mar. 1907 i Sct. Nicolai kirke, Kolding, død den 7 dec. 2005 i Gudhjem sogn, Øster herred, Bornholms amt.

Boede ved sin død på Melstedvej i Gudhjem.

9655. **Fanny Kristine Elleby**, født den 15 mar. 1890 i Østermarie sogn, Øster herred, Bornholms amt, døbt den 7 apr. 1890 i Østermarie kirke, død den 20 maj 1960 i Hvidovre sogn, Sokkelund herred, Københavns amt, begravet den 24 maj 1960 på Neksø kirkegård.

Boede ved sin død på Odysseus Alle 21, Hvidovre.

Hun blev gift med **Christian Signius Nielsen**, 15 mar. 1912 i Østermarie kirke, født den 21 dec. 1878 i Svaneke købstad, Øster herred, Bornholms amt (søn af Niels Peter Nielsen [Sømand og fisker] og Marie Kristine Rasmussen), døbt den 23 feb. 1879 i Svaneke kirke, død den 4 nov. 1942 i Neksø købstad, Sønder herred, Bornholms amt, begravet den 9 nov. 1942 på Neksø kirkegård.

Boende 1912 "Villa None" i Neksø. Medlem af Neksø byråd.

Beskæftigelse: 1912 Avlsbruger.

*Børn:*

15832. i. (adopteret) Lillian Solvejg Inge Nielsen født 6 mar. 1920.

9656. **Hans Kristian Sørensen**, født den 22 jan. 1897 i Ibsker sogn, Øster herred, Bornholms amt, hjemmedøbt den 31 jan. 1897, døbt den 26 maj 1897 i Sct. Ibs kirke.

Født på gården 19 Vdg. Aagård i Ibsker.

Beskæftigelse: Møllersvend.

Folketælling: 1921 i Aaker sogn, Sønder herred, Bornholms amt.

9657. **Jens Peter Sørensen**, født den 22 feb. 1898 i Østermarie sogn, Øster herred, Bornholms amt, døbt den 7 apr. 1898 i Østermarie kirke.

9658. **Ludvig Johannes Sørensen**, født den 27 apr. 1899 i Østermarie sogn, Øster herred, Bornholms amt, døbt den 4 jun. 1899 i Østermarie kirke.

Beskæftigelse: Fodermester.

Folketælling: 1921 i Povlsker sogn, Sønder herred, Bornholms amt.

9659. **Hansine Marie Sørensen**, født den 8 jun. 1900 i Østermarie sogn, Øster herred, Bornholms amt, døbt den 29 jul. 1900 i Østermarie kirke.

9660. **Jakob Peter Sørensen**, født den 29 maj 1901 i Østermarie sogn, Øster herred, Bornholms amt, døbt den 4 aug. 1901 i Østermarie kirke.

9661. **Dødfødt pige**, begravet den 19 maj 1910 på Østermarie kirkegård.

9662. **Karen Mathea Lovise Kjøller**, født den 13 apr. 1896 i Østermarie sogn, Øster herred, Bornholms amt, døbt den 20 jun. 1896 i Østermarie kirke, død den 22 feb. 1975 i Ibsker sogn, Øster herred, Bornholms amt, begravet den 26 feb. 1975 på Neksø kirkegård.

Født på gården 61 Slg. Jessegård i Østermarie. Udvandret 25 sep. 1925 til New York, Amerika / returneret. Boede ved sin død på Ibsker plejehjem.

Hun blev gift med **Karl Edvard Kofod**, 24 okt. 1919 i Østermarie kirke, født den 23 sep. 1891 i Østerlarsker sogn, Øster herred, Bornholms amt (søn af Michael Kofoed [Højskoleforstander] og Marthe Augusta Clausen), døbt den 6 dec. 1891 i Østerlars kirke, død den 23 jan. 1971 i Neksø købstad, Sønder herred, Bornholms amt, begravet den 27 jan. 1971 på Neksø kirkegård.

Født på gården 3 Vdg. Pæregård i Østerlars. Boede 1917 i Aakirkeby. Boede 1933 i Neksø. Boede ved sin død i Kildestæde 8 i Neksø.

Beskæftigelse:  
Avlsbruger.  
1933 Tømrer og snedker.

9663. **Marie Kristine Kjøller**, født den 1 aug. 1897 i Østermarie sogn, Øster herred, Bornholms amt, døbt den 8 okt. 1897 i Østermarie kirke, død den 3 jan. 1967 i Rønne købstad, Vester herred, Bornholms amt, begravet den 6 jan. 1967 på Rønne kirkegård.

Født på gården 61 Slg. Jessegård i Østermarie. Boede 1930 i Østermarie. Boede ved sin død på Sdr. Alle 2a i Rønne. Ugift.

9664. **Peter Vilhelm Kjøller**, født den 20 jan. 1899 i Østermarie sogn, Øster herred, Bornholms amt, døbt den 19 mar. 1899 i Østermarie kirke, død den 24 sep. 1973 i Rønne købstad, Vester herred, Bornholms amt, begravet den 28 sep. 1973 på Østermarie kirkegård.

Født på gården 61 Slg. Jessegård i Østermarie som han overtog efter sin far. Boede ved sin død på Bjælkestensvej 30 i Aaker. Død på Centralsygehuset i Rønne.

Beskæftigelse: Gårdejer.

I og ved Ølene.  
Øl betyder vandløb eller kilde.

61 Slg. Jessegaard – skulle være en omskrivning af Jens. Den første ejer i Kures Gårdregister hedder Jens Hansen, han dør 1685. Den næste hedder Hans Jensen. Ved pløjning i januar 1882 fandt man en sten med runealfabet. Stenen er sendt til Nationalmuseet. Stenen, der kaldes Jessegårdstenen, er antagelig fra omkring 1400-årene. Omkring dette tidspunkt går man helt over til at bruge de latinske bogstaver i stedet for runealfabetet. Stenens runer følger ikke "Futhark alfabetet", men følger rækkefølgen i det latinske alfabet.



Han blev gift med **Ella Katrine Dam**, 16 sep. 1932 i Sct. Nicolai Kirke, Rønne, født den 16 sep. 1902 i Østerlarsker sogn, Øster herred, Bornholms amt (datter af Oluf Adolf Dam [Gårdejer] og Elene Margrethe Schou), døbt den 19 okt. 1902 i Østerlars kirke, død den 11 aug. 2004 i Østermarie sogn, Øster herred, Bornholms amt.

Født på gården 5 Vdg. Lehnshjerggaard i Østerlars.

*Børn:*

15833. i. Ole Dam Kjøller født 5 jul. 1933.



- 15834. ii. Jørgen Dam Kjøller født 5 dec. 1934.
- 15835.iii. Elene Merete Dam Kjøller født 26 apr. 1938.
- 15836.iv. Per Dam Kjøller født 26 dec. 1939.

9665. **Karl Kristian Kjøller**, født den 12 feb. 1900 i Østermarie sogn, Øster herred, Bornholms amt, døbt den 21 mar. 1900 i Østermarie kirke, død den 6 jul. 1966 i Rønne købstad, Vester herred, Bornholms amt, begravet den 8 jul. 1966 på Østermarie kirkegård.

Født på gården 61 Slg. Jessegård i Østermarie. Ejede gården 65 Slg. Østre Ellebygård i Østermarie. Boede ved sin død på Mølmøvej 34 i Rønne.

Beskæftigelse: Gårdejer.

I Elleby.

Navnet stammer måske fra Ellebevoksning i området, men kan også stamme fra Ellestingeren, som var de underjordiskes høvding. Det var almindeligt at man troede på de underjordiske. Når man høstede lod man ofte nogle havreneg ligge tilbage til Ellestingerens hest. Således fortæller fotograf Elleby, født i Østermarie omkring 1865, at den sidste tyvenfuld havre skulle blive liggende på marken, når de kørte sæd ind. (Kilde: Hans Ellekilde; Bornholmske folkesagn i Bornholmske Samlinger 1. række bind 19 side 89).

65 Slg. Østre Ellebygaard.



Han blev gift med **Oliva Birgitte Pedersen**, 25 maj 1928 i Østermarie kirke, født den 5 nov. 1904 i Østermarie sogn, Øster herred, Bornholms amt (datter af Andreas Esper Pedersen [Gårdejer] og Petrea Helene Nielsen), hjemmedøbt den 10 nov. 1904, døbt den 21 apr. 1905 i Østermarie kirke, død den 10 sep. 1977 i Rønne købstad, Vester herred, Bornholms amt, begravet den 15 sep. 1977 på Østermarie kirkegård.

Født på gården 38 Slg. Skadegård i Østermarie. Boede ved sin død på Mølmøvej 34 i Rønne.

*Børn:*

- 15837. i. Bent Carl Christian Kjøller født 18 dec. 1930.
- 15838. ii. Annelise Helene Kjøller født 10 dec. 1933.
- 15839.iii. Ingrid Jytte Kjøller født 29 apr. 1935.

9666. **Alfred Andreas Kjøller**, født den 11 jan. 1902 i Østermarie sogn, Øster herred, Bornholms amt, hjemmedøbt den 16 mar. 1902, døbt den 12 jun. 1902 i Østermarie kirke, død den 10 aug. 1975 i Rønne købstad, Vester herred, Bornholms amt, begravet den 13 aug. 1975 på Rønne kirkegård.

Født på gården 61 Slg. Jessegård i Østermarie. Boede i Ll. Madsegade 116 i Rønne.

Beskæftigelse:  
1930 Lærer.  
Overlærer.

Han blev gift med **Grethe Neerborg**, 12 maj 1951 i Jægersborg kirke, født den 25 dec. 1910 i Trinitatis sogn, København Vor Frue, Københavns amt (datter af Oluf Valdemar

Neerborg [Korrespondent] og Thomasine Kristensen), døbt den 19 mar. 1911 i Gentofte Kirke, død den 13 feb. 2002 i Gentofte sogn, Sokkelund herred, Københavns amt.

Hun blev født som den første i en af Redningskorpsets (det senere Falck) ambulancer. Ambulancen var på vej fra Gentofte, hvor familien boede, til en fødeklinik i København. Hun var uddannet læge (1938) med speciale som børnelæge (1949). Hun blev ansat i 1949 som eneste skolelæge for hele Bornholm og var senere med til at dele Bornholm op i 4 skolelægedistrikter. Ansat i Rønne Kommune 1949-1955, senere i Bornholms Amt indtil 1980. Har publiceret en artikel om Spædbørnsdød i Ugeskrift for læger i 1989.

Beskæftigelse: Skolelæge.

9667. **Vilhelm Johannes Kjøller**, født den 9 maj 1903 i Østermarie sogn, Øster herred, Bornholms amt, døbt den 24 jul. 1903 i Østermarie kirke, død den 19 jul 1976 i Rønne købstad, Vester herred, Bornholms amt, begravet den 22 jul 1976 på Rønne kirkegård.

Født på gården 61 Slg. Jessegård i Østermarie. Boede ved sin død på Plejehjemmet "Lunden" i Rønne.

Beskæftigelse: 1933 Forvalter.

Han blev gift med **Gunhild Ingegerd Kristence Kjeldsen**, 7 okt. 1949 i Østermarie kirke, født den 13 jun. 1920 i Østermarie sogn, Øster herred, Bornholms amt (datter af Hans Christian Kjeldsen [Gårdejer] og Andrea Margrethe Hansen), døbt den 25 jul. 1920 i Østermarie kirke.  
De blev skilt.

Født på gården 36 Slg. Lindholmsgård i Østermarie.

9668. **Albert Hermann Kjøller**, født den 4 nov. 1905 i Østermarie sogn, Øster herred, Bornholms amt, døbt den 5 jan. 1906 i Østermarie kirke.

Født på gården 61 Slg. Jessegård i Østermarie.

9669. **Henry Valdemar Kjøller**, født den 24 dec. 1906 i Østermarie sogn, Øster herred, Bornholms amt, døbt den 19 mar. 1907 i Østermarie kirke, død den 18 maj 1996 i Aabenraa sogn, Riise herred, Aabenraa amt.

Født på gården 61 Slg. Jessegård i Østermarie. Boede 1935 i Kirkestræde/Krystalgade i Rønne.

Beskæftigelse: 1935 Amtsfuldmægtig.

Han blev gift med **Esther NN**.

9670. **Edith Hansine Kjøller**, født den 24 feb. 1909 i Østermarie sogn, Øster herred, Bornholms amt, hjemmedøbt den 24 feb. 1909, død den 28 mar. 1909 i Østermarie sogn, Øster herred, Bornholms amt, begravet den 3 apr. 1909 på Østermarie kirkegård.

Født på gården 61 Slg. Jessegård i Østermarie.

9671. **Albert Kristian Sørensen**, født den 2 apr. 1897 i Østermarie sogn, Øster herred, Bornholms amt, døbt den 14 maj 1897 i Østermarie kirke, død den 9 okt. 1959 i Rønne købstad, Vester herred, Bornholms amt, begravet den 13 okt. 1959 på Neksø kirkegård.

Født på gården 10 Vdg. Lesleregård i Østermarie. Boede 1927 på Storegade i Neksø. Boede ved sin død i Nørregade 5 i Neksø. Død på Centralsygehuset i Rønne.

Beskæftigelse:  
1925 Sparekassefuldmægtig.  
Sparekassekasserer.



Han blev gift med **Marie Johanne Rømer Sonne**, 6 nov. 1925 i Neksø kirke, født den 12 jan. 1896 i Neksø købstad, Sønder herred, Bornholms amt (datter af Marius Johan Holst Sonne [Handelsfuldmægtig] og Caroline Sofie Rømer), døbt den 18 feb. 1896 i Neksø kirke, død den 5 nov. 1985 i Rønne købstad, Vester herred, Bornholms amt, begravet den 9 nov. 1985 på Neksø kirkegård.

Død på Centralsygehuset i Rønne.

*Børn:*

15840. i. Agnethe Sofie Sørensen født 19 jul. 1927.

15841. ii. Inger Johanne Sørensen født 15 jul. 1930.

9672. **Elisabeth Kristine Sørensen**, født den 18 sep. 1898 i Østermarie sogn, Øster herred, Bornholms amt, døbt den 20 okt. 1898 i Østermarie kirke.

Født på gården 10 Vdg. Lesleregård i Østermarie. Boede 1930 i Frederikssund.

Hun blev gift med **NN Pedersen**.

9673. **Ingeborg Marie Sørensen**, født den 13 maj 1901 i Østermarie sogn, Øster herred, Bornholms amt, døbt den 14 jun. 1901 i Østermarie kirke, død den 10 nov. 1991 i Rønne købstad, Vester herred, Bornholms amt, begravet den 14 nov. 1991 på Neksø kirkegård.

Født på gården 10 Vdg. Lesleregård i Østermarie. Boede 1927 i Neksø. Ugift.

9674. **Leonhart Peter Sørensen**, født den 14 mar. 1904 i Østermarie sogn, Øster herred, Bornholms amt, døbt den 12 maj 1904 i Østermarie kirke.

Født på gården 10 Vdg. Lesleregård i Østermarie. Boede 1930 i Neksø.

Beskæftigelse: 1930 Vognmand.

9675. **Marie Louise Sørensen**, født den 7 mar. 1903 i Østermarie sogn, Øster herred, Bornholms amt, døbt den 9 apr. 1903 i Østermarie kirke.

Født på gården 63 Slg. Vestre Ellebygård i Østermarie.

9676. **Herman Andreas Sørensen**, født den 7 dec. 1909 i Østermarie sogn, Øster herred, Bornholms amt, døbt den 27 jan. 1910 i Østermarie kirke, død den 19 maj 1985 i Østermarie sogn, Øster herred, Bornholms amt, begravet den 23 maj 1985 på Østermarie kirkegård.

Født på gården 63 Slg. Vestre Ellebygård i Østermarie. Boede ved sin død på Godthåbsvej 24 i Østermarie. Ugift.

Beskæftigelse: Avlsbruger.

9677. **Karoline Hansine Kjøller**, født den 1 mar. 1892 i Østermarie sogn, Øster herred, Bornholms amt, døbt den 8 apr. 1892 i Østermarie kirke, død den 27 okt. 1947 på Rigshospitalet, København, begravet den 3 nov. 1947 på Aa kirkegård.

Født på gården 53 Slg. Albuegård i Østermarie. Boede ved sin død på "Nøjsomhed" på Smålyngen i Aaker. Ugift.

9678. **Mathea Lovise Kjøller**, født den 18 feb. 1893 i Østermarie sogn, Øster herred, Bornholms amt, døbt den 8 apr. 1893 i Østermarie kirke, død den 20 nov. 1960 i Aakirkeby købstad, Sønder herred, Bornholms amt, begravet den 24 nov. 1960 på Aa kirkegård.

Født på gården 53 Slg. Albuegård i Østermarie. Boede ved sin død i villa "Klint" i Aakirkeby.

Hun blev gift med **Carl Rask Dam**, 4 apr. 1930 i Aa kirke, født den 30 aug. 1891 i Aaker sogn, Sønder herred, Bornholms amt (søn af Philip Mathias Dam [Gårdejer] og Anine Marie Dam), hjemmedøbt den 5 okt. 1891, døbt den 26 dec. 1891 i Aa kirke, død den 8 mar. 1975 i Aakirkeby købstad, Sønder herred, Bornholms amt, begravet den 13 mar. 1975 på Aa kirkegård.

Født på gården 14 Slg. Ladegård i Aaker.

Beskæftigelse: Avlsbruger.

9679. **Karen Magrethe Kjøller**, født den 17 jan. 1894 i Østermarie sogn, Øster herred, Bornholms amt, døbt den 22 mar. 1894 i Østermarie kirke, død den 18 feb. 1931 i Oringe, Vordingborg Landsogn, Baarse herred, Præstø amt, begravet den 25 feb. 1931 på Aa kirkegård.

Født på gården 53 Slg. Albuegård i Østermarie. Boede ved sin død på Sindssygeanstalten Oringe ved Vordingborg. Ugift.

9680. **Marie Petrea Kjøller**, født den 22 apr. 1895 i Østermarie sogn, Øster herred, Bornholms amt, døbt den 3 jun. 1895 i Østermarie kirke, død den 16 okt. 1895 i Østermarie sogn, Øster herred, Bornholms amt, begravet den 22 okt. 1895 på Østermarie kirkegård.

Født på gården 53 Slg. Albuegård i Østermarie.

9681. **Hans Peter Kjøller**, født den 5 jul. 1897 i Østermarie sogn, Øster herred, Bornholms amt, døbt den 23 sep. 1897 i Østermarie kirke.

Født på gården 53 Slg. Albuegård i Østermarie.

9682. **Marie Elisabeth Kjøller**, født den 26 jul. 1904 i Østermarie sogn, Øster herred, Bornholms amt, hjemmedøbt den 17 aug. 1904, død den 27 okt. 1904 i Østermarie sogn, Øster herred, Bornholms amt, begravet den 3 nov. 1904 på Østermarie kirkegård.

Født på gården 53 Slg. Albuegård i Østermarie.

9683. **Harald Ricard Kjøller**, født den 7 feb. 1908 i Østermarie sogn, Øster herred, Bornholms amt, døbt den 12 apr. 1908 i Østermarie kirke, død den 16 nov. 1908 i Østermarie sogn, Øster herred, Bornholms amt, begravet den 21 nov. 1908 på Østermarie kirkegård.

Født på gården 53 Slg. Albuegård i Østermarie.

9684. **Mary Helena Jensen**, født den 16 sep. 1881 i Lewiston, Cashe County, Utah, U.S.A., død den 20 jun. 1958 i Gooding, Gooding County, Idaho, U.S.A., begravet på Elmwood Cemetery, Gooding, Gooding County, Idaho, U.S.A.

Folketælling: 1940 i Gooding, Gooding County, Idaho, U.S.A.

Hun blev gift med **William Marion Reynolds**, 3 maj 1905 i Logan, Cache County, Utah, U.S.A., født den 30 okt. 1878 i Panguitch, Garfield, Utah, U.S.A. (søn af Josiah Anderson Reynolds og Elizabeth Ann Norton), død den 28 mar. 1950 i Gooding, Gooding County, Idaho, U.S.A., begravet på Elmwood Cemetery, Gooding, Gooding County, Idaho, U.S.A.

Folketælling: 1940 i Gooding, Gooding County, Idaho, U.S.A.

#### *Børn:*

- 15842. i. Letha J. Reynolds født 17 feb. 1907.
- 15843. ii. Marion Jensen Reynolds født 5 dec. 1909.
- 15844. iii. Ivan Henry Reynolds født 15 jun. 1911.
- 15845. iv. Emma Reynolds født 17 mar. 1913.
- 15846. v. Loren William Reynolds født 24 feb. 1917.

9685. **Henry Lorenzo Jensen**, født den 7 sep. 1883 i Rexburg, Madison County, Idaho, U.S.A., død den 10 apr. 1891 i Rexburg, Madison County, Idaho, U.S.A.
9686. **Eliza Matilda Jensen**, født den 20 feb. 1886 i Rexburg, Madison County, Idaho, U.S.A., død den 14 jul. 1957 i Burley, Cassia County, Idaho, U.S.A., begravet på Pleasant View Cemetery, Burley, Cassia County, Idaho, U.S.A.

Hun blev gift med **Horace Edwin Wilkinson**, 6 sep. 1906 i Logan, Cache County, Utah, U.S.A., født den 21 okt. 1882 i Hoytsville, Summit, Utah, U.S.A. (søn af William Charles Wilkinson og Sarah Ann Brown), død den 6 jan. 1958 i Pocatello, Bannock County, Idaho, U.S.A., begravet på Pleasant View Cemetery, Burley, Cassia County, Idaho, U.S.A.

*Børn:*

- 15847. i. Ludene Wilkinson født 24 jul. 1907.
- 15848. ii. Edwin Hans Wilkinson født 18 feb. 1909.
- 15849. iii. Helena Jean Wilkinson født 24 jun. 1922.
- 15850. iv. Willis Howard Wilkinson født 21 aug. 1924.

9687. **Amelia Sophia Jensen**, født den 13 jun. 1888 i Rexburg, Madison County, Idaho, U.S.A., død den 9 jul. 1888 i Rexburg, Madison County, Idaho, U.S.A.
9688. **Parley Almon Jensen**, født den 22 sep. 1889 i Rexburg, Madison County, Idaho, U.S.A., død den 22 apr. 1891 i Rexburg, Madison County, Idaho, U.S.A.
9689. **Olga Marie Andrea Jensen**, født den 28 jul. 1911 i Østermarie sogn, Øster herred, Bornholms amt, døbt den 7 sep. 1911 i Østermarie kirke, død den 14 okt. 1970 i Ibsker sogn, Øster herred, Bornholms amt, begravet den 16 okt. 1970 på Neksø kirkegård.

Hun blev gift med **Aksel Kofoed Rønne**, 24 jan. 1935 i Østermarie sogn, Øster herred, Bornholms amt, født den 3 jun. 1906 i Engesvang sogn, Hids herred, Viborg amt (søn af Carl Andreas Rønne [Lærer] og Frederikke Augusta Pedersen), døbt den 24 jun. 1906 i Engesvang kirke, død den 11 dec. 1977 i Neksø købstad, Sønder herred, Bornholms amt, begravet den 16 dec. 1977 på Neksø kirkegård.

Ejede gården 29 Slg. Rabækkegaard i Ibsker. Boede ved sin død i Brogade 1, 2 i Neksø.

Beskæftigelse: Gårdejer.

I Helletsbakken.

29 Slg. Rabækkegaard – Palmegaard (efter plantenavnet) – I følge stednavnebogen skulle der i 1662 ifølge Tiendeprotokol være en beboer, der hed Lauritz Rabech, men i gårdregisteret har Kure i 1662 en anden ejer og har slet ikke nogen med det navn. Men i nærheden lå en stenværk, der hed Rabecheværket.

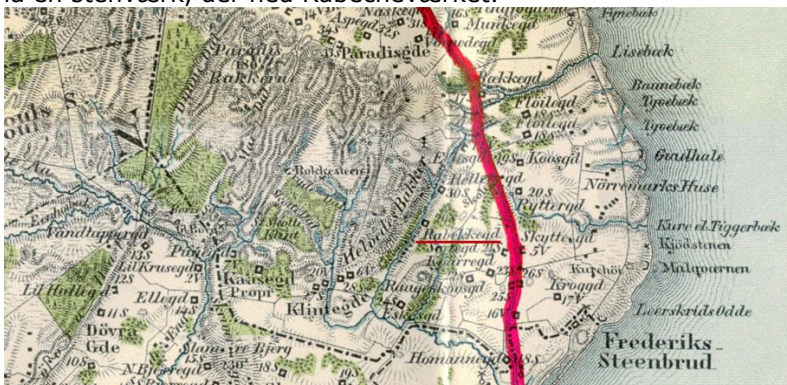

*Børn:*

- 15851. i. Else Kofoed Rønne født 4 nov. 1937.
- 15852. ii. Birgit Kofoed Rønne født 21 okt. 1944.

9690. **Dagny Mathea Kristine Jensen**, født den 20 okt. 1916 i Østermarie sogn, Øster herred, Bornholms amt, døbt den 19 nov. 1916 i Østermarie kirke, død den 29 jul. 2002 i

Østermarie sogn, Øster herred, Bornholms amt, begravet den 2 aug. 2002 på Østermarie kirkegård.

Hun blev gift med **Johannes Markus Holm**, 29 maj 1941 i Østermarie kirke, født den 16 mar. 1911 i Rø sogn, Nørre herred, Bornholms amt (søn af Ferdinand Johan Laurentius Holm [Gårdejer] og Marie Nicoline Hansen), døbt den 17 apr. 1911 i Rø kirke, død den 24 mar. 2003 i Østermarie sogn, Øster herred, Bornholms amt, begravet den 29 mar. 2003 på Østermarie kirkegård.

Født på gården 24 Slg. Stenbygård i Rø. Boede 1933 i Aaker. Boede 1942 på 12 Slg. parcel "Kornvang" i Østermarie.

Beskæftigelse: 1942 Avlsbruger.

*Børn:*

- 15853. i. Mogens Holm født 19 mar. 1942.
- 15854. ii. Ella Holm født 7 mar. 1944.
- 15855. iii. Sven Erik Holm født 11 maj 1945.
- 15856. iv. Helge Holm født 10 nov. 1946.
- 15857. v. Inga Holm.
- 15858. vi. Kai Daniel Holm født 25 nov. 1952.
- 15859. vii. Niels-Ole Holm født 19 dec. 1954.

9691. **Dødfødt pige**, begravet den 7 sep. 1923 på Østermarie kirkegård.

9692. **Jens Marker Jensen**, født den 7 aug. 1932 i Østermarie sogn, Øster herred, Bornholms amt, døbt den 18 sep. 1932 i Østermarie kirke, død den 27 okt. 1952 på Blegdamshospitalet, begravet den 30 okt. 1952 på Østermarie kirkegård.

Født på gården 64 Slg. Nørre Ellebygård i Østermarie. Ugift.

9693. **Edith Karoline Marie Jensen**, gældende navn Edith Caroline Jensen, født den 13 aug. 1905 i Østermarie sogn, Øster herred, Bornholms amt, døbt den 24 sep. 1905 i Østermarie kirke.

Født på gården 76 Slg. Store Bakkegård i Østermarie.

Hun blev gift med **Christian Emanuel Krarup-Hansen**, 7 aug. 1931 i Østermarie kirke, født den 19 jan. 1905 i Apostelkirkens sogn, København Vestre, Københavns amt (søn af Niels Christian Hansen [Sognepræst] og Mathilde Josepha Krarup).

Beskæftigelse:  
1931 Hjælpepræst.  
Sognepræst i Lundby

*Børn:*

- 15860. i. Bodil Merete Krarup-Hansen.

9694. **Lauritz Hansen Kofoed**, født den 14 sep. 1866 i Rønne købstad, Vester herred, Bornholms amt, døbt den 18 nov. 1866 i Sct. Nicolai Kirke, Rønne, død den 18 maj 1894 i Rønne købstad, Vester herred, Bornholms amt, begravet den 22 maj 1894 på Rønne kirkegård.

Boede ved sin død på Storegade No. 836 i Rønne.

Beskæftigelse: Vognmand.

Folketælling:

- 1870 i Rønne købstad, Vester herred, Bornholms amt (se note 20888).
- 1880 i Rønne købstad, Vester herred, Bornholms amt (se note 20889).
- 1890 i Rønne købstad, Vester herred, Bornholms amt (se note 20890).

Han blev gift med **Christine Margrethe Ipsen**, 5 okt. 1888 i Sct. Nicolai Kirke, Rønne, født den 13 maj 1866 i Rønne købstad, Vester herred, Bornholms amt (datter af Jens Christian Ipsen [Herredsfuldsmægtig] og Anna Petrea Funch), døbt den 24 jun. 1866 i Sct. Nicolai Kirke, Rønne, død den 19 dec. 1922 i Holbæk Købstad sogn, Merløse herred, Holbæk amt, begravet den 23 dec. 1922 på Rønne kirkegård.

Boede ved sin død i Sigurdsgade 25 i Rønne. Død på Platanvej 6, st. i Holbæk.

Folketælling:

1890 i Rønne købstad, Vester herred, Bornholms amt (se note 20891).

1921 i Rønne købstad, Vester herred, Bornholms amt.

*Børn:*

15861. i. Christian Peter Kofoed født 12 jan. 1890.

9695. **Ane Kirstine Marie Kofod**, født den 27 okt. 1868 i Rønne købstad, Vester herred, Bornholms amt, døbt den 26 dec. 1868 i Sct. Nicolai Kirke, Rønne, død den 19 jul. 1883 i Rønne købstad, Vester herred, Bornholms amt, begravet den 25 jul. 1883 på Rønne kirkegård.

Folketælling:

1870 i Rønne købstad, Vester herred, Bornholms amt (se note 20892).

1880 i Rønne købstad, Vester herred, Bornholms amt (se note 20893).

9696. **Petrea Johanne Kofoed**, født den 20 jan. 1872 i Rønne købstad, Vester herred, Bornholms amt, hjemmedøbt den 25 jan. 1872, døbt den 1 apr. 1872 i Sct. Nicolai Kirke, Rønne, død den 27 jun. 1889 i Rønne købstad, Vester herred, Bornholms amt, begravet den 3 jun. 1889 på Rønne kirkegård.

Folketælling: 1880 i Rønne købstad, Vester herred, Bornholms amt (se note 20894).

9697. **Hans Kofod**, også kendt som Hans Kofoed, født den 17 sep. 1874 i Rønne købstad, Vester herred, Bornholms amt, døbt den 8 nov. 1874 i Sct. Nicolai Kirke, Rønne, død den 8 nov. 1959 i Rønne købstad, Vester herred, Bornholms amt, begravet den 14 nov. 1959 på Rønne kirkegård.

Boede ved sin død i Østergade 22 i Rønne. Ugift.

1890 Forberedelseseksamen, Rønne. I 1½ Aar paa Bornholms vestre Herreds Kontor.

1893 exam. jur.

15 nov. 1894 - 7 mar. 1900 Fuldmægtig hos Sagfører Janus Olsen i Rønne.

1 jul. 1900 - 23 dec. 1905 hos Sagfører A. Boyer i Horsens.

30 jan. 1906 Sagfører i Rønne; praktiseret der siden feb. samme Aar.

18 maj 1923 offentlig og beneficieret sager ved Retterne i Retskredsene Nr. 25, Rønne Købstad m. v., og Nr. 26, Neksø Købstad m. v.

1925 - 31 Medlem af Kredsbestyrelsen for 2. Sagførerkreds.

Beskæftigelse: Sagfører.

Folketælling:

1880 i Rønne købstad, Vester herred, Bornholms amt (se note 20895).

1890 i Rønne købstad, Vester herred, Bornholms amt (se note 20896).

1921 i Rønne købstad, Vester herred, Bornholms amt.

9698. **Anna Maria Andreassen**, også kendt som Anna Maria Hansen, født den 18 aug. 1873 i Nylars sogn, Vester herred, Bornholms amt, døbt den 8 okt. 1873 i Nylars kirke, død den 24 jan 1963 i Rønne købstad, Vester herred, Bornholms amt, begravet den 30 jan 1963 på Rønne kirkegård.

Født på gården 11 Slg. Lille Myregård i Nylars. Boede 1935 og frem til sin død i Østergade 22 i Rønne.

Folketælling:

1880 i Nylars sogn, Vester herred, Bornholms amt (se note 20897).

1890 i Nylars sogn, Vester herred, Bornholms amt (se note 20898).

1921 i Rønne købstad, Vester herred, Bornholms amt.

Hun blev gift med **Viggo Jacob Andreas Engell**, 24 nov. 1893 i Nylars kirke, født den 27 nov. 1859 i Nylars sogn, Vester herred, Bornholms amt (søn af Jørgen Jacobsen Engell [Gårdejer] og Elisabeth Dorteia Thobiasen), døbt den 6 jan. 1860 i Nylars kirke, død den 31 mar. 1911 i Rønne købstad, Vester herred, Bornholms amt, begravet den 5 apr. 1911 på Nylars kirkegård.

Født på gården 26 Slg. Smedegård i Nylars som han overtog efter sin far i 1893. Opholdt sig ved sin død på Store Dalbygaard i Vestermarie - Død i Rønne.

Beskæftigelse: Gårdejer.

I Blemme.

Er opkaldt efter naturnavnet Blemme for området, som skulle betyde et areal opfyldt af tuer eller mindre forhøjninger.

26 Slg. Smedegaard. Vedrørende Smedegaard har der sandsynligvis boet en smed eller en, der har haft det som øgenavn.



*Børn:*

- 15862. i. Lavrits Hansen Engell født 29 okt. 1894.
- 15863. ii. Karen Elisabeth Engell født 21 feb. 1896.
- 15864. iii. Jørgen Engell født 9 feb. 1898.
- 15865. iv. Harriet Marie Engell født 18 jan. 1901.
- 15866. v. Herman Hansen Engell født 28 dec. 1902.
- 15867. vi. Emma Kristine Engell født 31 mar. 1905.

9699. **Andreas Hansen Andreasen**, gældende navn Andreas Hansen, født den 10 jun. 1875 i Nylars sogn, Vester herred, Bornholms amt, døbt den 29 jul. 1875 i Nylars kirke, død den 20 apr. 1951 i Nylars sogn, Vester herred, Bornholms amt, begravet den 24 apr. 1951 på Nylars kirkegård.

Født på gården 11 Slg. Lille Myregård i Nylars. Overtog gården 6 Vdg. Søndregård i Nylars i 1915. Han og hans hustru oprettede Bornholms Husholdningsskole, som de drev indtil 1945.

Beskæftigelse: Gårdejer.

Folketælling:

1880 i Nylars sogn, Vester herred, Bornholms amt (se note 20899).

1890 i Nylars sogn, Vester herred, Bornholms amt (se note 20900).

Ved Gaden.

Ved en gade, en kreatursti til Blemmelyng.



6 Vdg. Søndergaard også kaldet Skræddergaard - har hørt under Simlegaardsgodset, arvet gennem Mette Hansdatter Myhre og videre til hendes barnebarn Jochum Grabau mageskiftede med kongen i 1632.- Om der har boet en skrædder og derfor navnet eller fordi gården i 1662 tilhørte Oluf Schrøder? vides ikke. Søndergaard antagelig fordi, gården ligger syd for kirken. Degnegaard. som for længst er nedlagt er lagt ind under 6 gården.

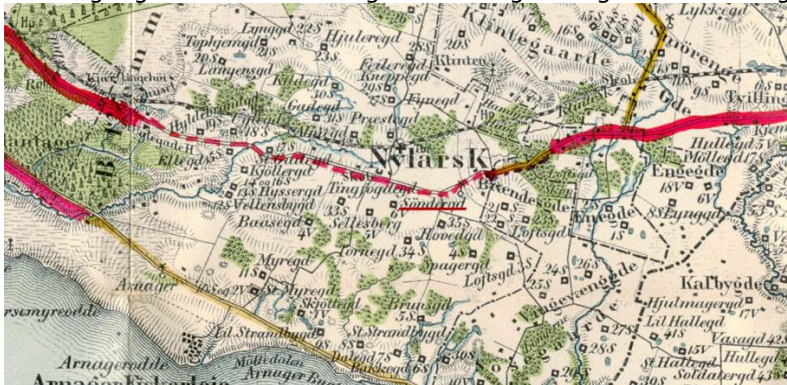

Han blev gift med **Maren Hansine Pedersen**, 28 apr. 1915 i Hellig Kors kirke, født den 22 aug. 1887 i Assens sogn, Baag herred, Odense amt (datter af Hans Pedersen og Maren Kirstine Pedersen), døbt den 4 sep. 1887 i Assens kirke, død den 2 maj 1949 i Nylars sogn, Vester herred, Bornholms amt, begravet den 5 maj 1949 på Nylars kirkegård.

Udlagt barnefader Hans Pedersen, Assens. Forstander for Husholdningsskolen på Søndregård.

Beskæftigelse:  
1915 Lærerinde.  
Husholdningskonsulent.

Bornholms Husholdningsskole 1922-1943. "Som Husmoder saa Hjem".  
Samlet af: Ann Vibeke Knudsen.

Gennem tyve år, fra 1922 til 1943, havde bornholmske kvinder mulighed for at deltage i kurser om husholdning hos konsulent, fru Hansigne Hansen (1887-1949) på Søndregård i Nylars. På bannerbilledet ses forstander Hansigne Hansen.

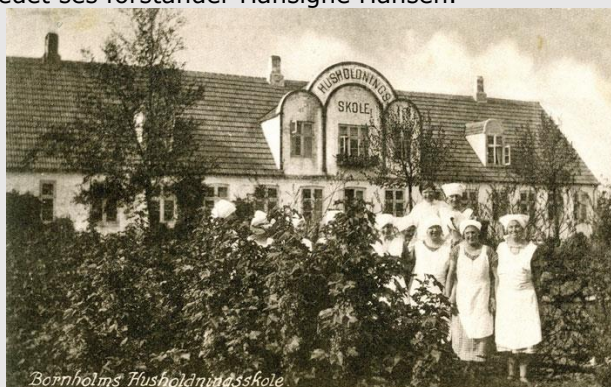

Hansigne Hansen afsluttede i 1912 en toårig uddannelse som husholdningslærerinde på Ankerhus i Sorø.

Hansigne Hansen har selv fortalt om sit første indtryk af Bornholm: "I januar 1913 satte jeg Foden paa Bornholms Jord og begyndte Kursus i Landøkonomisk Forening og Husmandsforeningerne i Knudsker, Vestermarie og Nylars. Ved disse Kurser holdt Rødbede- og Tomatbøffen samt Sellerikarbonaden sit Indtog paa Bornholm. Bornholmerne kendte ikke Grøntsager, som f.eks. Sjællænderne og Fynboerne gjorde det, men de tog de nye Grøntsagsretter fra den gemytlige Side. Jeg husker en Eftermiddag, jeg holdt Kursus i Vestermarie; hen mod Aften kom Mændene med deres Heste og Vogne for at hente Konerne hjem; mens Mændene stod ude i Gangen og ventede, faldt der forskellige Bemærkninger,

særlig Rødbedebøffen maatte jeg høre for – en "bidde" Flæsk skulde der nu til!"

I 1915 vendte Hansigne Hansen efter et par år på Sjælland tilbage til Bornholm og blev gift med Andreas Hansen på Søndregård i Nylars. Hun fortsatte sine kurser, men blev fra mange sider opfordret til at oprette en skole. Hun tog udfordringen alvorligt og i 1922 åbnede hun Bornholms Husholdningsskole på Søndregård i Nylars. I begyndelsen havde hun fem og tre måneders kurser, men Landøkonomisk Forening og Husmandsforeningerne bad om, at der også var mulighed for korte månedskurser; kvinderne havde "dårlig tid" til at være borte fra hus og hjem i længere tid. Skolen opnåede landbrugsministeriets anerkendelse af de korte kurser i 1925. Mange unge bornholmske piger og husmødre kom på husholdningsskole på disse kurser og blev dygtiggjort til deres gerning som landhusmødre.

Landøkonomisk Forening ansatte i 1934 Hansigne Hansen som konsulent for Husholdningsudvalget.

Krigen gjorde arbejdet med husholdningssagen vanskelig. I 1943 valgte Hansigne Hansen at holde op, men hun fortsatte som konsulent for Landøkonomisk Forening. Samme år blev der oprettet et skolekøkken på Bornholms Højskole, og her var det også muligt at afholde korte kurser; mange håbede dog, at der ville komme en afløser for husholdningsskolen; men det ønske blev aldrig opfyldt.

Der var knyttet en velfungerende elevforening til skolen. Den udgav bl.a. årsskrifter fra 1932 til skolen sluttede i 1942. I det sidste nummer fik Hansigne Hansen i et forord mulighed for at tage afsked med sine mange gamle elever. Hun skrev bl.a.:

"... 4. November var det allerede 20Aar siden, vi begyndte Skolen. Ja, Tiden gaar i Sandhed hurtigt, og nu, nu slaar Klokken til Afslutning. Og da maa jeg spørge mig selv: Har du gjort din Gerning, som du burde, hvor meget har du ødelagt, eller mon det er lykkedes dig at naa noget af det Maal, som vi satte os, da vi begyndte, nemlig at være med til at bygge noget op hos de Unge til Gavn for Samfundet og for den kommende Slægt, for de Hjem, som disse Unge skal være Aanden i? ... Tak til alle de 1219 unge Piger og lige saa mange Husmødre, som gennem Aarene har faaet deres Undervisning hos os. Tak til alle de mange, der har fulgt Kursus efter Kursus ude i Sognene, til alle de Mænd, der er kommet her Aar efter Aar." Hansigne Hansen sørgede selv for, at hendes mange opskrifter blev udgivet. Hendes første lille "Opskrifter for Husmødre" kom i 1928.

En ny udgave kom i 1934 og endelig udgav hun i Bornholms Landøkonomiske Forenings regi sine opskrifter i en sidste udgave i krigsåret 1943. Det er denne udgave af Hansignes Hansens opskrifter, Bornholms Museum valgte at genudgive i 2004.

#### *Børn:*

15868. i. Johannes Hansen født 13 feb. 1916.

15869. ii. Edel Hansen født 8 apr. 1917.

9700. **Hansine Christine Hansen**, født den 12 sep. 1877 i Nylars sogn, Vester herred, Bornholms amt, hjemmedøbt den 28 okt. 1877, døbt den 8 nov. 1877 i Nylars kirke, død den 13 feb. 1955 i Nylars sogn, Vester herred, Bornholms amt, begravet den 20 feb. 1955 på Nylars kirkegård.

Født på gården 11 Slg. Lille Myregård i Nylars. Boede ved sin død på "Hyttten" i Nylars.

Folketælling: 1880 i Nylars sogn, Vester herred, Bornholms amt (se note 20901).

Hun blev gift med **Jenus Laurentius Kofoed**, 28 apr. 1905 i Nylars kirke, født den 29 feb. 1876 i Nylars sogn, Vester herred, Bornholms amt (søn af Jens Michael Kofoed [Gårdejer] og Caroline Laurenita Holm), hjemmedøbt den 14 mar. 1876, døbt den 7 jul. 1876 i Nylars kirke, død den 27 mar. 1946 i Nylars sogn, Vester herred, Bornholms amt, begravet den 29 mar. 1946 på Nylars kirkegård.

Født på gården 31 Slg. Gadegård i Nylars som han overtog efter sin far i 1890 ved et testamente, få dage inden faderen døde. Boede ved sin død på "Hyttten" i Nylars. Han var kirkeværge.

Beskæftigelse: Gårdejer.

Ved Gaden.

31 Slg. Gadegaard – har ligget ved en gade, en kreatursti til Blemmelyng.



Børn:

15870. i. Helga Kofoed født 23 feb. 1906.

15871. ii. Knud Hansen Kofoed født 24 aug. 1910.

15872. iii. Ellen Kofoed født 14 dec. 1914.

9701. **Christian Hansen**, født den 25 okt. 1879 i Nylars sogn, Vester herred, Bornholms amt, hjemmedøbt den 25 okt. 1879, død den 26 okt. 1879 i Nylars sogn, Vester herred, Bornholms amt, begravet den 1 nov. 1879 på Nylars kirkegård.

Født på gården 11 Slg. Lille Myregård i Nylars. Død 22 timer gammel.

9702. **Karen Marie Hansen**, født den 1 dec. 1880 i Nylars sogn, Vester herred, Bornholms amt, hjemmedøbt den 24 dec. 1880, døbt den 9 feb. 1881 i Nylars kirke, død den 6 feb. 1950 i Rønne købstad, Vester herred, Bornholms amt, begravet den 11 feb. 1950 på Nylars kirkegård.

Født på gården 11 Slg. Lille Myregård i Nylars. Boede ved sin død i villa "Rø" i Nylars. Død på Centralsygehuset i Rønne. Ingen børn.

Folketælling: 1890 i Nylars sogn, Vester herred, Bornholms amt (se note 20902).

Hun blev gift med **Christian Ludvig Ipsen**, 6 nov. 1912 i Nylars kirke, født den 30 apr. 1863 i Aaker sogn, Sønder herred, Bornholms amt (søn af Henrich Ipsen [Gårdejer] og Juliane Marie Svendsen), døbt den 12 jun. 1863 i Aa kirke, død den 18 mar. 1940 i Nylars sogn, Vester herred, Bornholms amt, begravet den 26 mar. 1940 på Nylars kirkegård.

Overtog gården 33 Slg. Tingfogedgård i Nylars efter sin far. Boede ved sin død på "Tinghøj" i Nylars.

Beskæftigelse: Gårdejer.

9703. **Henriette Johanne Hansen**, født den 20 aug. 1882 i Nylars sogn, Vester herred, Bornholms amt, døbt den 5 okt. 1882 i Nylars kirke, død den 18 mar. 1961 i Nylars sogn, Vester herred, Bornholms amt, begravet den 23 mar. 1961 på Nylars kirkegård.

Boede ved sin død i villa "Rø" i Nylars. Ugift.

Folketælling: 1890 i Nylars sogn, Vester herred, Bornholms amt (se note 20903).

9704. **Marie Karoline Hansen**, født den 18 feb. 1885 i Nylars sogn, Vester herred, Bornholms amt, døbt den 13 mar. 1885 i Nylars kirke, død den 31 okt. 1923 i Nylars sogn, Vester herred, Bornholms amt, begravet den 6 nov. 1923 på Nylars kirkegård, dødsårsag Brystsye.

Født på gården 11 Slg. Lille Myregård i Nylars. Boede ved sin død på "Landlyst" i Nylars. Ugift.

Folketælling: 1890 i Nylars sogn, Vester herred, Bornholms amt (se note 20904).

9705. **Herman Johannes Hansen** (Se ægteskab med nummer 8661.)

9706. **Ellen Hansen**, født den 13 aug. 1889 i Nylars sogn, Vester herred, Bornholms amt, døbt den 25 sep. 1889 i Nylars kirke, død den 18 aug. 1929 i Nylars sogn, Vester herred, Bornholms amt, begravet den 21 aug. 1929 på Nylars kirkegård, dødsårsag Tuberkulose.

Født på gården 11 Slg. Lille Myregård i Nylars. Ingen børn.

Folketælling: 1890 i Nylars sogn, Vester herred, Bornholms amt (se note 20905).

Hun blev gift med **Vilhelm Kristian Jakob Engel**, 27 apr. 1917 i Nylars kirke, født den 29 jun. 1886 i Klemensker sogn, Nørre herred, Bornholms amt (søn af Johan Kristian Victor Engell [Gårdejer] og Johanne Vilhelmine Hansen), døbt den 21 jul. 1886 i Klemensker kirke, død den 21 feb. 1948 i Neksø købstad, Sønder herred, Bornholms amt, begravet den 28 feb. 1948 på Neksø kirkegård.

Født på gården 6 Vdg. Skarpeskade i Klemensker. Ejede gården 38 Slg. Skinderbygård i Klemensker som han overtog i 1917. Flyttede senere til 11 Slg. parcel "Skovbo" i Nylars. Boede ved sin død i Damgade 23 i Neksø. Ingen børn.

Beskæftigelse: Gårdejer.

9707. **Markus Peter Hansen**, født den 4 dec. 1891 i Nylars sogn, Vester herred, Bornholms amt, døbt den 4 feb. 1892 i Nylars kirke, død den 29 jul. 1959 i Rønne købstad, Vester herred, Bornholms amt, begravet den 1 aug. 1959 på Nylars kirkegård.

Født på gården 11 Slg. Lille Myregård i Nylars. Købte i 1924 Præstegården i Nylars. Boede ved sin død i villa "Rø" i Nylars. Død på Centralsygehuset i Rønne.

Beskæftigelse: 1925 Gårdejer.

Han blev gift med **Else Margrethe Riis**, 9 maj 1924 i Sct. Nicolai Kirke, Rønne, født den 23 jun. 1902 i Rønne købstad, Vester herred, Bornholms amt (datter af Hans Peter Doris Riis [Købmand] og Henriette Petrea Løve Østerbye), døbt den 20 jul. 1902 i Sct. Nicolai Kirke, Rønne, død den 30 mar. 1957 i Rønne købstad, Vester herred, Bornholms amt, begravet den 4 apr. 1957 på Nylars kirkegård.

Død i forbindelse med en operation på Centralsygehuset i Rønne.

*Børn:*

15873. i. Dødfødt dreng.

15874. ii. Bodil Riis Hansen født 26 dec. 1926.

15875. iii. Gunver Riis Hansen født 26 mar. 1929.

9708. **Alfred Jensen**, født den 20 jan. 1886 i Rønne købstad, Vester herred, Bornholms amt, døbt den 11 apr. 1886 i Sct. Nicolai Kirke, Rønne, død den 12 jul. 1927 i Vestermarie sogn, Vester herred, Bornholms amt, begravet den 14 jul. 1927 på Vestermarie kirkegård.

Boede 1913 i Knudsker. Boede ved sin død på 12 Slg. parcel i Vestermarie. Ingen børn.

Beskæftigelse:

1913 Forkarl.

1921 Avlsbruger.

Folketælling:

1890 i Rønne købstad, Vester herred, Bornholms amt (se note 20906).  
1921 i Vestermarie sogn, Vester herred, Bornholms amt.

Han blev gift med **Emilie Magdalene Munk**, 24 okt. 1913 i Aa kirke, født den 9 maj 1893 i Vestermarie sogn, Vester herred, Bornholms amt (datter af Emil Peter Munch [Gårdejer] og Hansine Jørgine Kragh), hjemmedøbt den 20 maj 1893, døbt den 25 jun. 1893 i Vestermarie kirke.

Født på gården 15 Slg. Kuregård i Vestermarie.

Folketælling: 1921 i Vestermarie sogn, Vester herred, Bornholms amt.

9709. **Magda Jakobsen**, født den 6 nov. 1886 i Klemensker sogn, Nørre herred, Bornholms amt, døbt den 1 dec. 1886 i Klemensker kirke, død den 3 sep. 1887 i Klemensker sogn, Nørre herred, Bornholms amt, begravet den 9 sep. 1887 på Klemensker kirkegård.

9710. **Ejnar Jørgen Jakobsen**, født den 31 jul. 1888 i Klemensker sogn, Nørre herred, Bornholms amt, døbt den 30 aug. 1888 i Klemensker kirke, død den 20 nov. 1961 i Tejn, Olsker sogn, Nørre herred, Bornholms Amt, begravet den 23 nov. 1961 på Tejn kirkegård.

Boede 1913 på "Sølund" i Tejn. Senere "Strandgården" i Tejn. Boede ved sin død på Strandvejen i Tejn.

Beskæftigelse: Avlsbruger.

Folketælling: 1890 i Allinge Købstad, Nørre herred, Bornholms amt (se note 20907).

Han blev gift med **Kathrine Lovise Jakobsen**, 31 jul. 1913 i Ols kirke, født den 9 feb. 1890 i Olsker sogn, Nørre herred, Bornholms amt (datter af George Christian Jacobsen [Gårdejer] og Olivia Marthea Cathrine Lyngberg), døbt den 21 mar. 1890 i Ols kirke, død den 23 jan. 1961 i Allinge Købstad, Nørre herred, Bornholms amt, begravet den 27 jan. 1961 på Tejn kirkegård.

Født på gården 18 Slg. (17 Slg.) i Olsker. Død på Allinge sygehus.

*Børn:*

15876. i. Kirsten Lyngberg Jakobsen født 8 jun. 1914.

15877. ii. Hans Georg Lyngberg Jakobsen født 11 dec. 1915.

9711. **Marie Dorte Jakobsen**, født den 11 mar. 1890 i Allinge Købstad, Nørre herred, Bornholms amt, døbt den 30 apr. 1890 i Allinge kirke.

Hun blev gift med **Thorvald Kofoed**, 11 mar. 1911 i Allinge kirke, født den 25 mar. 1879 i Rønne købstad, Vester herred, Bornholms amt (søn af Hans Madsen Kofoed [Landinspektør] og Martha Nicoline Kofoed), døbt den 22 maj 1879 i Sct. Nicolai Kirke, Rønne, død den 16 feb. 1945 i Vejle Købstad sogn, Nørvang herred, Vejle amt, begravet den 21 feb. 1945 på Vejle Østre Kirkegård.

Boende 1911 på Gasværksvej 1 i Vejle.

Uddannelse: Cand. polyt.

Beskæftigelse:

1911 Ingeniør.

Bestyrer af Vejle Gasværk.

*Børn:*

15878. i. Hans Erik Munch Kofoed født 29 jul. 1912.

15879. ii. Karl Johan Munch Kofoed født 26 nov. 1914.

15880. iii. Svend Aage Munch Kofoed født 29 sep. 1923.



9712. **Poul Aage Vesth**, født den 13 mar. 1914 i Knudsker sogn, Vester herred, Bornholms amt, døbt den 17 maj 1914 i Sct. Knuds kirke, Bornholm, død den 2 feb. 1991 i Knudsker sogn, Vester herred, Bornholms amt, begravet den 5 feb. 1991 på Vestermarie kirkegård.

Boede 1949 på "Skovsbo" i Vestermarie. Død på Plejehjemmet "Aabo" i Knudsker.

Beskæftigelse:  
1946 Forpagter.  
Avlsbruger.

Han blev gift med **Martha Sørensen**, 5 okt. 1945 i Vestermarie kirke, født den 2 sep. 1913 i Vestermarie sogn, Vester herred, Bornholms amt (datter af Hans Christian Sørensen [Gårdejer] og Hansine Pouline Larsen), døbt den 28 sep. 1913 i Vestermarie kirke, død den 31 aug. 2001 i Østermarie sogn, Øster herred, Bornholms amt, begravet den 4 sep. 2001 på Vestermarie kirkegård.

Født på gården 36 Slg. Ringebygård i Vestermarie.

*Børn:*

15881. i. Gunhild Westh født 25 nov. 1946.  
15882. ii. Poul Anker Westh født 25 jun. 1949.

9713. **Gunnar Laurits Vesth**, født den 16 apr. 1917 i Knudsker sogn, Vester herred, Bornholms amt, døbt den 20 maj 1917 i Sct. Knuds kirke, Bornholm, død den 2 aug. 2003 i Rønne købstad, Vester herred, Bornholms amt.

Overtog gården 15 Vdg. Frigård i Vestermarie i 1948. Boede ved sin død på Østerled 51 i Rønne.

Beskæftigelse:  
1946 Kontrolassistent.  
Gårdejer.

Kong Stubbe.

15 Vdg. Frigaard – 1569 kaldt Kofoedgaard eller Esben Kofoeds gaard. Arvedes af landsdommer Jens Kofoed (landsdommer 1588-1623) som boede på Kyndegaard i Nyker, og videre gennem slægten til 1757. Her er her tale om de første Kofoeder, hvor der blandt eksperterne er uenighed. I Carl A. Kofoeds optegnelser kan læses om 15 Vdg. Frigaard: 1569 kaldt Kofoedgård eller Esbern Kofoeds gård. Arvedes af landsdommer Jens Kofoed Kyndegaard, Nyker. Ifl. Klindt - De første Kofoder, skulle denne Esbern Kofoed eje 15 Vdg. i 1569. Der er ikke tale om den senere Esben Kofoed, der blev borgmester i Rønne, Skulle i følge Klindt måske være bror til Povl Kofoed, der starter Østermarie-slægten. men der er uenighed mellem eksperterne. Esbern skulle være død barnløs og lade gården arve af Jens Kofoed på Kyndegaard, hvorefter den arves af han brorsøn Oluf Kofoed. Navnet Frigaard stammer formodentligt fra, at man i 1700 tallet har købt sig fri for at betale landsgilde, eller der er tale om en frivornedgaard.

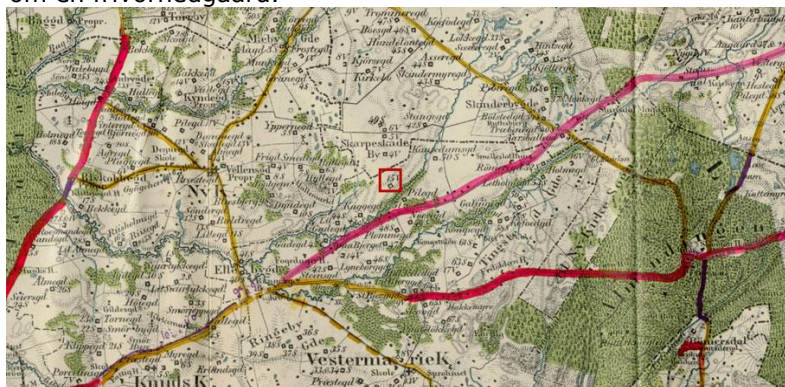



Han blev gift med **Dagmar Kofod**, 11 jul. 1947 i Sct. Nicolai Kirke, Rønne, født den 30 mar. 1926 i Klemensker sogn, Nørre herred, Bornholms amt (datter af Hans Antonius Kofoed [Gårdejer] og Elene Kristine Hansen), døbt den 16 maj 1926 i Klemensker kirke.

Født på gården 15 Slg. Tyndekuldegård i Klemensker.

*Børn:*

15883. i. Tove Elisabeth Vesth født 19 maj 1949.

15884. ii. Arne Vesth født 1 jan. 1951.

9714. **Else Margrethe Sode Jensen**, født den 22 sep. 1901 i Nylars sogn, Vester herred, Bornholms amt, hjemmedøbt den 16 okt. 1901, døbt den 24 nov. 1901 i Nylars kirke, død den 8 jan. 1978 i Viborg Domsogn, Nørlyng herred, Viborg amt.

Folketælling: 1921 i Vestermarie sogn, Vester herred, Bornholms amt (se note 20908).

Hun blev gift med **Karl Anker Lund Råker**, gældende navn Karl Anker Lund Reker, borgerlig viet den 14 sep. 1921 på Rønne Rådhus, født den 10 apr. 1901 i Hasle købstad, Nørre herred, Bornholms amt (søn af Heinrich Peter Råker [Maskinarbejder] og Andrea Kirstine Lund), døbt den 27 maj 1901 i Hasle kirke, Bornholm, død den 27 dec. 1950 i Rønne købstad, Vester herred, Bornholms amt, jordfæstelse 31 dec. 1950 på Rønne kirkegård.

Boende 1820 på 18 Slg. parcel i Vestermarie. Boende 1826 i Lille Madsegade 76 i Rønne. Boende ved sin død Dampmøllegade 14 i Rønne.

Beskæftigelse:

1921 Tømrer.

1926 Bygmester.

1932 Arkitekt.

*Børn:*

15885. i. Kirsten Margrete Reker født 5 feb. 1922.

15886. ii. Lilli Reker født 21 dec. 1926.

15887.iii. Karl Johannes Reker født 25 aug. 1928.

15888.iv. Mogens Reker født 18 maj 1931.

15889. v. Grethe Reker født 18 aug. 1932.

15890.vi. Else Reker født 4 jan. 1941.

15891.vii. Lis Reker født 16 aug. 1943.

9715. **Hans Sode Jensen**, født den 14 mar. 1905 i Vestermarie sogn, Vester herred, Bornholms amt, hjemmedøbt 14 mar. 1905, døbt den 1 jun. 1905 i Vestermarie kirke, død den 1 nov. 1980 i Rønne købstad, Vester herred, Bornholms amt, begravet den 6 nov. 1980 på Rønne kirkegård.

Boende i Juelsminde. Boende 1950 i Klemensker. Boede ved sin død på Rugmarken 10 i Rønne.

Beskæftigelse: 1950 Avlsbruger.

Folketælling: 1921 i Vestermarie sogn, Vester herred, Bornholms amt (se note 20909).

Han blev gift med **Ingeborg Dorteia Olsen**, 26 okt. 1950 i Sct. Knuds kirke, Bornholm, født den 8 feb. 1914 i Knudsker sogn, Vester herred, Bornholms amt (datter af Christian Andreas Olsen [Murer og parcelist] og Michelle Benedine Jensen), døbt den 19 mar. 1914 i Sct. Knuds kirke, Bornholm, død den 13 jul. 1996 i Rønne købstad, Vester herred, Bornholms amt, begravet den 18 jul. 1996 på Rønne kirkegård.

Boede ved sin død på Zahrtmannsvej 2 i Rønne.

*Børn:*

15892. i. Hans Anker Sode Jensen født 1 aug. 1952.

15893. ii. Grethe Sode Jensen født 29 jul. 1953.

9716. **Anker Sode Jensen**, født den 14 mar. 1905 i Vestermarie sogn, Vester herred, Bornholms amt, hjemmedøbt 14 mar. 1905, døbt den 1 jun. 1905 i Vestermarie kirke, død den 10 dec. 1956 i Aakirkeby købstad, Sønder herred, Bornholms amt, begravet den 14 dec. 1956 på Vestermarie kirkegård.

Død på Aakirkeby sygehus.

Beskæftigelse: Handelsgartner i Lobbæk.

Han blev gift med **Hedvig Marie Dam**, 23 nov. 1943 i Nylars kirke, født den 18 jun. 1916 i Nylars sogn, Vester herred, Bornholms amt (datter af Hans Ludvig Dam [Gårdejer] og Margrethe Nielsine Skovgaard), døbt den 14 jul. 1916 i Nylars kirke.

Født på gården 8 Vdg. Gildesgård i Nylars.

*Børn:*

- 15894. i. Johannes Anker Sode Jensen født 3 jul. 1944.
- 15895. ii. Svend Erik Sode Jensen født 27 aug. 1945.
- 15896. iii. Niels Kristian Sode Jensen født 17 dec. 1946.
- 15897. iv. Poul Sode Jensen født 4 mar. 1948.



9717. **Jenny Elisabeth Marie Jensen**, gældende navn Jenny Elisabeth Marie Marker, født den 26 nov. 1881 i Rønne købstad, Vester herred, Bornholms amt, døbt den 6 jan. 1882 i Sct. Nicolai Kirke, Rønne, død den 9 jun. 1962 på Nørre hospital, København, begravet den 16 jun. 1962 på Vestre Kirkegård, København.

Ugift.

Beskæftigelse: Bogholder.

Folketælling: 1890 i Rønne købstad, Vester herred, Bornholms amt (se note 20910).

9718. **Theodor Laurits Jensen**, født den 30 sep. 1884 i Rønne købstad, Vester herred, Bornholms amt, hjemmedødt den 18 okt. 1884, døbt den 11 jan. 1885 i Sct. Nicolai Kirke, Rønne, død den 12 jun. 1934 i Sct. Johannes sogn, Sokkelund herred, Københavns amt, begravet den 17 jun. 1934 på Vestre Kirkegård, København.

Boede ved sin død på Vennemindevej 15, 4 i København.

Folketælling: 1890 i Rønne købstad, Vester herred, Bornholms amt (se note 20911).

Beskæftigelse: Overassistent.

Han blev gift med **Ingeborg NN**, født den 9 dec. 1886 i Glyngøre sogn, Harre herred, Viborg amt.

*Børn:*

- i. Torben Ditmar Jensen født 7 jun. 1917 i København.

9719. **Martha Christine Jensen**, gældende navn Martha Christine Marker, født den 26 okt. 1886 i Rønne købstad, Vester herred, Bornholms amt, hjemmedøbt den 26 nov. 1886, døbt den 27 feb. 1887 i Sct. Nicolai Kirke, Rønne.

Folketælling: 1890 i Rønne købstad, Vester herred, Bornholms amt (se note 20912).

Boede:

1 maj 1906 fra Rønne til Peder Skrams Gade 24, 2. hos Bernhard Kjær i København.  
4 okt. 1906 i Holsteinsgade 9, 1. hos Assessor Petersen i København.

1 nov. 1906 i Gothersgade 133 , 1 i København.

9720. **Anna Kirstine Elisabeth Larsen**, født den 18 jul. 1883 i Ibsker sogn, Øster herred, Bornholms amt, døbt den 14 sep. 1883 i Sct. Ibs kirke, død den 1 feb. 1963 i Østermarie sogn, Øster herred, Bornholms amt, begravet den 4 feb. 1963 på Ibsker kirkegård.

Folketælling: 1890 i Ibsker sogn, Øster herred, Bornholms amt (se note 20913).

Død på "Lindehave" i Østermarie.

Hun blev gift med **Emil Peter Ipsen**, 6 dec. 1909 i Sct. Ibs kirke, født den 5 dec. 1872 i Ibsker sogn, Øster herred, Bornholms amt (søn af Hans Peter Ipsen [Gårdejer] og Johanne Kirstine Arnoldus), døbt den 26 jan. 1873 i Sct. Ibs kirke, død den 12 mar. 1961 i Ibsker sogn, Øster herred, Bornholms amt, begravet den 23 mar. 1961 på Ibsker kirkegård.

Født på gården 11 Slg. Grynegård i Ibsker. Overtog gården 10 Vdg. Brændesgård i Ibsker hvor han i 1905 stiftede forlystelsesparken Brændegårdshaven.

Beskæftigelse: Gårdejer og stifter af Brændegårdshaven.

I Brenhge – Brændesgårdene.

10 Vdg. Brændesgaard – Møsseregaard. Zahrtmann mener, at navnet skyldes, at der har været en Bregne-mark, så gårdene skulle egentligt hedde Bregnegårdene, gården ligger på grænsen mellem Østermarie og Ibsker. Nævnt 1569 og 1598. Solgt 1744 til Jørgen Peter Kofoed for 954 Slettedaler. I dag kendt som forlystelsesparken Brændegårdshaven. Møsseregård fordi gården fra 1828 tilhørte guldsmed i Rønne, August Frederik Vilhelm Møser og derefter 2 af hans sønner.



Brændesgårdshaven.

Den store bornholmske natur- og forlystelsespark var oprindeligt et veldrevet landbrug, og gårdens historie kan føres helt tilbage til 1500-tallet. Omkring århundredeskiftet blev en smukt anlagt have statussymbol for danske landbrugsejendomme, og denne skik blev kimen til Brændesgårdshavens udvikling og berømmelse.



I 1904 erhvervede Emil Ipsen Brændesgård, og han var en driftig og fremsynet mand, som ikke var bleg for at realisere nye idéer. Han moderniserede gården, tilplantede skrænterne langs Vaseåen og lod i 1910 bygge en dæmning, der stemmede åen op. Det gav mulighed for rationel vandkraft, og i forbindelse hermed fik gården eget elektricitetsværk og kunne endda forsyne en række naboejendomme med strøm.

Et andet resultat af opstemningen af åen er den smukke sø, som i dag besejles af 25 robåde. Oprindeligt var søen tumleplads for gårdens børn, der havde et par småbåde til rådighed, men Emil Ipsen lod også konstruere en vandcykel, og af gamle materialer blev der opført et legethus ude midt i søen.

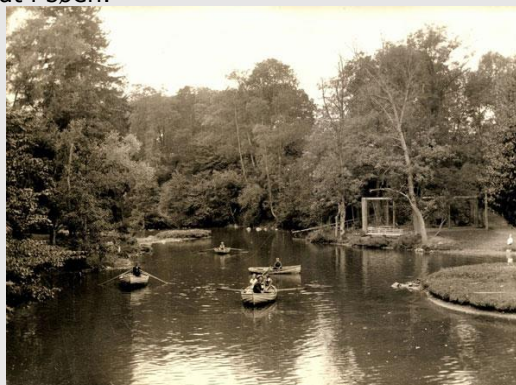

Som tiden gik blev den smukke have og det omliggende naturområde noget, man talte om på øen. Folk kom langvejs fra for at se haven, og i 1929 og igen i 1932 fik husmandsforeningen lov til at holde sommerstævne på stedet. Denne brede interesse på et tidspunkt, hvor der ellers var krise i landbruget, gav Emil Ipsen og hans kone idéen til at åbne haven for publikum i 1933 mod en entré på 25 øre. Til gengæld kunne madkurve medbringes og kaffevand købes.

Succesen var hjemme. Næsten 21.000 gæster besøgte haven den første sæson, det følgende år tredobledes antallet, og i årene op til 2. verdenskrig gik besøgstallet støt fremad. Samtidig blev havens faciliteter udvidet, og der blev lavet robåde og forskelligt legetøj til børnene.

De fem krigsår betød en markant nedgang for haven, men i årene efter 1945 blev det igen muligt at skaffe materialer til udvidelser og nybyggeri; ligeledes betød rejselysten, at Bornholm for alvor blev opdaget som feriemål, ikke mindst af lejrskoler og feriekolonier. Hvilket på sigt gav mulighed for en forlængelse af sæsonen.

Da Emil Ipsen døde i 1961 fortsatte hans hustru driften i de følgende to år, hvorefter den overgik til 2. generation, Anna og Ewald Ipsen, der hidtil havde beskæftiget sig med gårdens landbrug.

Trods Emil Ipsens fremsynethed var der opgaver nok til efterfølgerne. Miljømæssige krav betød nye udvidelser og forbedringer samt nyplantninger, nye haveanlæg og dertil nyt blod til den bestående dyrebestand.

Også på det musikalske område skete der forandringer. Den gængse dansemusik måtte vige for nye rytmer, og ikke mindst beatmusikken holdt sit indtog i den gamle have. Mange berømte beatgrupper har været engageret, fortrinsvis af idrætsklubber til store koncerter i Brændesgårdshaven.

I 1972 tiltrådte tredje generation, Lillian og Hans Emil Ipsen, som har løftet den gamle have ind i en ny tid, uden at det er gået ud over nostalgien og de oprindelige traditioner. Det gamle legetøj, den hånddrevne karrusel, søen og bådene er stadig nogle af de mest folkekære aktiviteter.

Men nytænkning måtte der til, hvis haven skulle videreføres. Det betød omfattende investeringer i udbygning af bestående bygninger, store haveanlæg, friluftsscene, dagligt trylleshow, minigolfbane og meget mere.

Dertil kom etablering af et kæmpestort klatreland og desuden havens hidtil største tiltag, et 5.000 kvadratmeter vandland med fem rutschebaner, en 65 meter lang crazy river og et separat børnevandland. Disse tiltag i millionklassen var med til at fastholde publikum.

Blandt de seneste tiltag er etableringen af grotter med joboer, som de underjordiske væsener på Bornholm hedder. Sidste skud på stammen er en jobosti, hvor havens gæster kan afprøve både kondition og balanceevne. Hvis de altså tør!

Joboerne har rødder i folketroen, og enhver ægte bornholmer tvivler ikke et sekund på, at disse små væsener virkelig eksisterer. "De underjordiske" har da også helt naturligt sat deres præg på den gamle have.

*Børn:*

15898. i. Else Johanne Marie Ipsen født 24 jul. 1910.

15899. ii. Evald Ipsen født 7 sep. 1911.

15900. iii. Karen Ipsen født 10 maj 1915.

9721. **Christine Larsen**, født den 30 okt. 1884 i Ibsker sogn, Øster herred, Bornholms amt, døbt den 30 dec. 1884 i Sct. Ibs kirke, død den 16 jan. 1986 i Neksø købstad, Sønder herred, Bornholms amt, begravet den 21 jan. 1986 på Neksø kirkegård.

I 1920 var de hjemvendt fra Californien i Amerika.

Folketælling: 1890 i Ibsker sogn, Øster herred, Bornholms amt (se note 20914).

Hun blev gift med **Hans Peter Hansen**, født den 16 feb. 1865 i Neksø købstad, Sønder herred, Bornholms amt (søn af Anders Hansen [Arbejdsmand] og Oline Kirstine Michelsen), døbt den 14 apr. 1865 i Neksø kirke, død den 11 aug. 1922 i Neksø købstad, Sønder herred, Bornholms amt, begravet den 17 aug. 1922 på Neksø kirkegård.

Boede ved sin død i Havnegade 46 i Neksø.

Beskæftigelse: 1922 Partikulier.

9722. **Anker Larsen**, født den 20 aug. 1886 i Ibsker sogn, Øster herred, Bornholms amt, hjemmedøbt den 28 aug. 1886, døbt den 7 okt. 1886 i Sct. Ibs kirke, død den 14 jul. 1920 i København, begravet den 21 jul. 1920 på Ibsker kirkegård.

Død på Kommunehospitalet i København. Ugift.

Beskæftigelse: Avlsbruger.

Folketælling: 1890 i Ibsker sogn, Øster herred, Bornholms amt (se note 20915).

9723. **Kristian Larsen**, født den 24 jan. 1888 i Ibsker sogn, Øster herred, Bornholms amt, døbt den 13 apr. 1888 i Sct. Ibs kirke, død den 9 jun. 1974 i Rønne købstad, Vester herred, Bornholms amt, bisat den 11 jun. 1974 fra Rønne kirkegårds-kapel.

Overtog avlsbruget i Svaneke Vang efter sine forældre. Boede ved sin død på Svanekevej 49 i Østermarie. Død på Centralsygehuset i Rønne. Ugift.

Beskæftigelse: Gårdejer.

Folketælling:

1890 i Ibsker sogn, Øster herred, Bornholms amt (se note 20916).

1921 i Ibsker sogn, Øster herred, Bornholms amt (se note 20917)

9724. **Hermantine Larsen**, født den 21 jan. 1890 i Ibsker sogn, Øster herred, Bornholms amt, døbt den 21 mar. 1890 i Sct. Ibs kirke, død den 4 feb. 1983 i Svaneke købstad, Øster herred, Bornholms amt, begravet den 11 feb. 1983 på Ibsker kirkegård.



Død på Svaneke plejehjem. Ugift.

Folketælling:

1890 i Ibsker sogn, Øster herred, Bornholms amt (se note 20918).

1921 i Østerlarsker sogn, Øster herred, Bornholms amt (se note 20919).

9725. **Hansine Larsen**, født den 26 jun. 1891 i Ibsker sogn, Øster herred, Bornholms amt, døbt den 5 aug. 1891 i Sct. Ibs kirke, død den 25 jun. 1982 i Gudhjem sogn, Øster herred, Bornholms amt, begravet den 31 jun. 1982 på Ibsker kirkegård.

Død på Plejehjemmet i Gudhjem. Ugift.

Folketælling: 1921 i Ibsker sogn, Øster herred, Bornholms amt (se note 20920).

9726. **Augusta Larsen**, født den 17 aug. 1892 i Ibsker sogn, Øster herred, Bornholms amt, døbt den 7 okt. 1892 i Sct. Ibs kirke, død den 11 nov. 1932 i Ibsker sogn, Øster herred, Bornholms amt, begravet den 17 nov. 1932 på Ibsker kirkegård, dødsårsag Druknet i Mølledammen ved Brændesgaard.

Ugift.

Fandtes druknet i Mølledammen ved Brændesgården, enten ved ulykkestilfælde eller Selvmord. Har siden Sommeren været sindslidende mente sig forfulgt af Aander, har været hallusineret. Har ikke udtalt sig om Selvmord.

9727. **Otto Larsen**, født den 22 nov. 1894 i Ibsker sogn, Øster herred, Bornholms amt, døbt den 27 dec. 1894 i Sct. Ibs kirke, død den 8 jan. 1925 i Rønne købstad, Vester herred, Bornholms amt, begravet den 14 jan. 1925 på Ibsker kirkegård.

Død på Centralsygehuset i Rønne. Tjenende hos Broderen Avlsbruger Christian Larsen, Svaneke Vang. Ugift.

Beskæftigelse: Landmand.

Folketælling: 1921 i Ibsker sogn, Øster herred, Bornholms amt (se note 20921).

9728. **Dagmar Marie Larsen** (Se ægteskab med nummer 7155.)

9729. **Dorthea Larsen**, født den 26 mar. 1899 i Ibsker sogn, Øster herred, Bornholms amt, døbt den 21 maj 1899 i Sct. Ibs kirke, død den 13 apr. 1974 i Svaneke købstad, Øster herred, Bornholms amt, bisat den 17 apr. 1974 fra Rønne kirkegårdskapel.

Død på Svaneke Plejehjem. Ugift.

Folketælling: 1921 i Bodilsker sogn, Sønder herred, Bornholms amt (se note 20922).

9730. **Ellen Larsen**, født den 26 dec. 1900 i Ibsker sogn, Øster herred, Bornholms amt, hjemmedøbt den 28 jan. 1901, døbt den 30 jul. 1901 i Sct. Ibs kirke, død den 28 nov. 1988 i Gudhjem sogn, Øster herred, Bornholms amt, begravet den 3 dec. 1988 på Gudhjem kirkegård.

Hun blev borgerligt viet med **Kristian Klausen Hjorth**, 22 sep, 1928 ved Sandemanden i Gudhjem, født den 20 mar, 1896 i Gudhjem sogn, Øster herred, Bornholms amt (søn af Andreas Clausen Hjorth [Fisker] og Manna Bolette Møller), døbt den 31 maj 1896 i Gudhjem kirke, død den 1 jun, 1970 i Rønne købstad, Vester herred, Bornholms amt, begravet den 4 jun, 1970 på Gudhjem kirkegård.



Boede ved sin død i Nørregade 4 i Gudhjem. Død på Centralsygehuset i Rønne.

Beskæftigelse: Skomagermester.

*Børn:*

- i. Astrid Marie Hjorth født 23 apr. 1930 i Gudhjem sogn, Øster herred, Bornholms amt.

9731. **Elisabeth Larsen**, født den 15 jan. 1903 i Ibsker sogn, Øster herred, Bornholms amt, døbt den 13 mar. 1903 i Sct. Ibs kirke, død den 3 nov. 1976 på Rigshospitalet, København, begravet den 8 nov. 1976 på Rønne kirkegård.

Boede ved sin død i St. Torvegade 92 i Rønne. Ugift.

Beskæftigelse: Damefrisør.

9732. **Frede Anker**, født den 9 jul. 1898 i Bodilsker sogn, Sønder herred, Bornholms amt, døbt den 2 aug. 1898 i Sct. Bodils Kirke, Bodilsker, død den 8 feb. 1974 i Rønne købstad, Vester herred, Bornholms amt, begravet den 13 feb. 1974 på Gudhjem kirkegård.

Født på gården 5 Slg. Julsgård i Bodilsker. Overtog gården 11 Slg. Gamlevælde i Østerlars i 1922. Boede ved sin død på Gudhjemvej 70 i Gudhjem. Død på Centralsygehuset i Rønne.

Beskæftigelse:  
Gårdejer.  
Kirkesanger.

I Gamlevælde

Gamlevælde – ordet vælde betyder Kilde

11 Slg. Gamlevælde, havde en lille mølle i 1671. Pantsat til Regidse Grubbe.



Han blev gift med **Manna Christine Hansen**, 19 jan. 1923 i Sct. Bodils Kirke, Bodilsker, født den 17 mar. 1900 i Bodilsker sogn, Sønder herred, Bornholms amt (datter af Andreas Senius Hansen [Gårdejer] og Anine Dorthea Marcher), døbt den 13 maj 1900 i Sct. Bodils Kirke, Bodilsker, død den 20 apr. 1988 i Rønne købstad, Vester herred, Bornholms amt, begravet den 25 apr. 1988 på Gudhjem kirkegård.

Født på gården 28 Slg. Lille Engegård i Bodilsker. Boede ved sin død på Gudhjemvej 70 i Gudhjem. Død på Centralsygehuset i Rønne.

*Børn:*

- 15901. i. Hedvig Anker født 25 mar. 1924.
- 15902. ii. Gudrun Oliva Anker født 21 mar. 1925.
- 15903. iii. Ruth Astrid Anker født 23 jun. 1928.
- 15904. iv. Mogens Anker født 29 maj 1946.

9733. **Eli Anker**, født den 8 dec. 1899 i Bodilsker sogn, Sønder herred, Bornholms amt, hjemmedøbt den 19 dec. 1899, døbt den 18 mar. 1900 i Sct. Bodils Kirke, Bodilsker, død den 20 dec. 1987 i Helsingør Købstad, Lyng-Kronborg herred, Frederiksborg amt.



Født på gården 5 Slg. Julsgård i Bodilsker.

Hun blev gift med **William Larsen**, 8 maj 1923 i Sct. Bodils Kirke, Bodilsker, født den 8 dec. 1898 i Tejn, Olsker sogn, Nørre herred, Bornholms Amt (søn af Emil Hansenius Larsen [Fisker] og Oline Kathrine Jensen), hjemmedøbt den 20 dec. 1898, døbt den 26 feb. 1898 i Ols kirke, død den 5 nov. 1975 i Helsingør Købstad, Lyng-Kronborg herred, Frederiksborg amt.

Boende 1923 på Løjtoftevej 59 i Nakskov. Boede 1934 på Teglværksallé 7, 1 i Aalborg.  
Bopæl: Karleby, Falster, Aalborg og Marienlyst Allé, Helsingør.

Beskæftigelse:  
1923 Kapellan.  
1924 Pastor.  
1933 - 1969 Sognepræst.

Så var det meningen, at præst/kapellan ved Vor Frue Kirke, Mads Christensen Flintholm, der havde været en af drivkræfterne ved rejsningen af Sankt Markus Kirken, skulle være sognepræst såvel ved Sankt Markus Kirken som ved Sønder Tranders Kirke, men pastor Flintholm flyttede til sognepræsteembedet ved Nyborg Kirke.

Kirkekomitéen for Sankt Markus Kirke og menighedsrådet ved Sønder Tranders Kirke opfordrede derefter pastor William Larsen til at modtage embedet. Så fra den 30. december 1933 til 31. december 1968 var William Larsen præst begge steder.

Pastor William Larsen, (1933-1969) har skrevet: "Sønder Tranders har fælles træk med Østerhimmerland. Åndelige bevægelser har vanskeligt ved at slå rod. Sognet er hverken blevet præget af Indre Mission eller grundtvigianisme. Man føler sig knyttet til sin sognekirke.

Ejendommeligt er det, at befolkningen i Gug aldrig har søgt Sønder Tranders Kirke. Det viser sig, at Gug borgerne ikke har glemt, at man har haft sin egen kirke og været et selvstændigt sogn. Det sidder endnu i folks sind, at man mistede noget værdifuldt, da kirken blev revet ned for 400 år siden. Holdes der gudstjeneste i skolen, møder folk godt op." Søndagsgudstjenesterne på Gug skole skulle pastor William Larsen, have forsat med frem til 1955.

#### *Børn:*

- 15905. i. Johannes Anker Larsen født 28 apr. 1924.
- 15906. ii. Helge Anker Larsen født 20 okt. 1926.
- 15907. iii. Kirsten Anker Larsen født 25 feb. 1928.
- 15908. iv. Bent Anker Larsen født 21 jan. 1934.

9734. **Svend Aage Anker**, født den 6 apr. 1903 i Bodilsker sogn, Sønder herred, Bornholms amt, døbt den 13 apr. 1903 i Sct. Bodils Kirke, Bodilsker, død den 16 sep. 1979 i Rønne købstad, Vester herred, Bornholms amt, begravet den 20 sep. 1979 på Bodilsker kirkegård.

Født på gården 5 Slg. Julsgård i Bodilsker som han overtog efter sin far. Boede ved sin død på Vasebækvej 2 i Rø. Død på Centralsygehuset i Rønne.

Beskæftigelse: Gårdejer.

I og ved Gadeby.  
Fra Gadeby har der gået en Gade (udyrket jordstrimmel) op til højlyngen.

5 Slg. Julegaard - Vester Egesgaard, navnet Julegaard antagelig fordi gården i 1795 blev overtaget af Jens Juel i 1625. I Gadeby. Pantsat i 1665 til Regidse Grubbe.

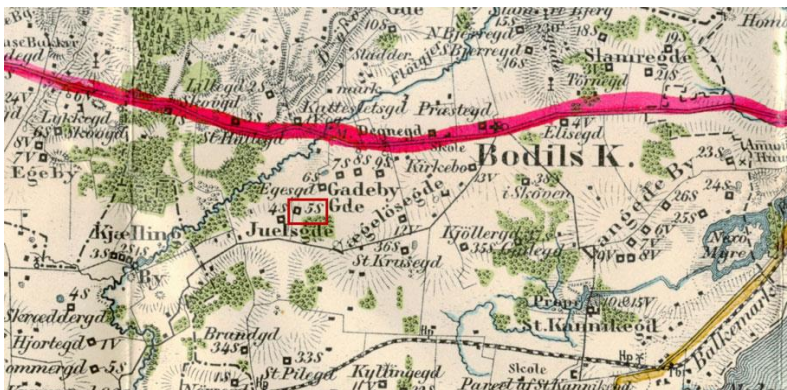

Han blev gift med **Helene Schow**, 29 okt. 1935 i Sct. Bodils Kirke, Bodilsker, født den 25 mar. 1914 i Bodilsker sogn, Sønder herred, Bornholms amt (datter af Jens Kristian Schow [Gårdejer] og Martha Eleonora Helene Hansen), døbt den 3 maj 1914 i Sct. Bodils Kirke, Bodilsker, død den 10 jan. 1985 i Rønne købstad, Vester herred, Bornholms amt, begravet den 15 jan. 1985 på Bodilsker kirkegård.

Født på gården 38 Slg. I Skoven i Bodilsker, Boede ved sin død på Vasebækvej 2 i Rø. Død på Centralsygehuset i Rønne.

#### *Børn:*

- 15909. i. Hans Ole Anker født 16 jan. 1937.
- 15910. ii. Martha Helene Anker født 11 maj 1938.
- 15911. iii. Jens Ove Anker født 15 nov. 1939.
- 15912. iv. Flemming Anker født 31 dec. 1944.

9735. **Oscar Johannes Anker**, født den 5 nov. 1904 i Bodilsker sogn, Sønder herred, Bornholms amt, døbt den 20 nov. 1904 i Sct. Bodils Kirke, Bodilsker, død den 25 apr. 1978 i Neksø købstad, Sønder herred, Bornholms amt, begravet den 29 apr. 1978 på Neksø kirkegård.

Født på gården 5 Slg. Julsgård i Bodilsker. Overtog gården 15 Slg. Ellesgård i Nylars i 1929 for 32.000 kr. Boede ved sin død på Rønnevej 6 i Neksø.

Beskæftigelse: Gårdejer.

I Uglegaden.

Har også heddet Ulegaden. som antagelig er en forkert oversættelse af Ulvegaden, som på gammel bornholmsk stavedes vl(v)gaden, hvor det første v havde u - lydværdi og det næste v ofte udelades efter reglen, at man ikke har 3 konsonanter efter hinanden. På bornholmsk hedder en ugle "inj Ôgla". Ifl. Zahrtmann ejedes 18 sg Uglegård i 1640 af Peder Vlv, hvor det sidste v, kan have lydværdien f, hvorfor det ofte bliver til Ulf, han benævnes også Peder Ulf. Uglegade eller Ulvegade er en kreatursti, som førte op til Blemmelyng, hvor der var fælles græsningsmuligheder.

15 Slg. Ellesgaard – I Uglegaden - Skrappestæl – Lillegaard. Ellesgaard henter sikkert navnet fra Ellebevoksning i nærhed. I Uglegaden er navnet på den kreaturvej, der fører forbi Uglegaard, der har givet navn til gaden, som fører op til overdrevet (Blemmelyng m.m.). I 1689 lå gården øde hen (Hungerperioden) og det er i 1679, at navnet Skrappestæl forekommer, det kan skyldes, at det har været særligt skrap for beboerne, før de måtte forlade gården, eller at den er overgroet med Skrappeblade. Stednavnebogen mener, at det kan være et slægtsnavn, men der er ikke i Kures gårdregister noget, der tyder på det.

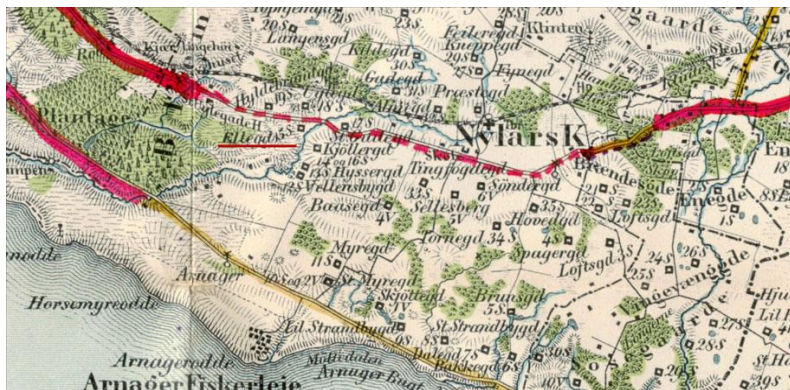

Han blev gift med **Helga Kofoed**, 16 maj 1929 i Nylars kirke, født den 23 feb. 1906 i Nylars sogn, Vester herred, Bornholms amt (datter af Jenus Laurentius Kofoed [Gårdejer] og Hansine Christine Hansen), døbt den 1 apr. 1906 i Nylars kirke, død den 23 okt. 1998 i Neksø købstad, Sønder herred, Bornholms amt, begravet på Neksø kirkegård.

Født på gården 31 Slg. Gadegård i Nylars.

*Børn:*

15913. i. Poul Kofoed Anker født 22 jun. 1937.

9736. **Astrid Elisabeth Anker**, født den 13 maj 1908 i Bodilsker sogn, Sønder herred, Bornholms amt, døbt den 31 maj 1908 i Sct. Bodils Kirke, Bodilsker.

Født på gården 5 Slg. Julsgård i Bodilsker.

Hun blev gift med **Ole Brunn Sørensen**, gældende navn Ole Brun Sørensen Hvas, 17 maj 1938 i Sct. Marcus kirke, Aalborg, født den 14 dec. 1903 i Harboøre sogn, Vandfuld herred, Ringkøbing amt (søn af Poul Marius Sørensen [Gaardmand og fisker] og Maren Kirstine Olesen Kyndi), døbt den 20 dec. 1903 i Harboøre kirke.

Sognepræst i Torslev kirke. Boede på Fuglebakken 3 i Bredballe, Hornstrup sogn ved Vejle.

*Børn:*

15914. i. Bodil Ancher Hvas født 25 nov. 1940.  
15915. ii. Elisabeth Ancher Hvas født 6 apr. 1942.  
15916. iii. Kirsten Ancher Hvas født 10 sep. 1944.

9737. **Ellen Anker**, født den 29 nov. 1910 i Bodilsker sogn, Sønder herred, Bornholms amt, døbt den 18 dec. 1910 i Sct. Bodils Kirke, Bodilsker.

Født på gården 5 Slg. Julsgård i Bodilsker. Boede 1934 på Diakonissestiftelsen på Frederiksberg.

Hun blev gift med **Johannes Alfred Jørgensen**, 2 okt. 1935 i Sct. Bodils Kirke, Bodilsker, født den 10 jan. 1902 i Ørsted sogn, Rougsø herred, Randers amt (søn af Mads Jørgensen [Gårdejer] og Margrethe Hansen), døbt den 23 feb. 1902 i Ørsted kirke.

Sognepræst i Kettrup sogn. Boede på Bakkedalsvej 12 i Sdr. Nyrup ved Kallerup.

*Børn:*

15917. i. Birgit Anker Jørgensen født 20 jun. 1937.  
15918. ii. Karen Anker Jørgensen født 18 maj 1939.

9738. **Jens Peter Andreas Christian Olsen**, født den 16 mar. 1866 i Ibsker sogn, Øster herred, Bornholms amt, døbt den 10 maj 1866 i Sct. Ibs kirke, død den 17 jun. 1924 i Rønne købstad, Vester herred, Bornholms amt, begravet den 22 jun. 1924 på Rønne kirkegård.

Boede 1899 i Vestermarie. Boede ved sin død i Paradisgade 13 i Rønne.

Beskæftigelse:  
1907 Avlsbruger.  
Graver ved Knudsker kirke.

Folketælling:  
1870 i Klemensker sogn, Nørre herred, Bornholms amt (se note 20923).  
1880 i Nyker sogn, Vester herred, Bornholms amt (se note 20924).  
1890 i Vestermarie sogn, Vester herred, Bornholms amt (se note 20925).  
1921 i Knudsker sogn, Vester herred, Bornholms amt (se note 20926).

Han blev gift med **Hansine Christine Margrethe Andersen**, født den 14 jan. 1864 i Rønne købstad, Vester herred, Bornholms amt (datter af Hans Andersen [Arbejdsmand] og Andrea Benditte Hansen), døbt den 20 mar. 1864 i Sct. Nicolai Kirke, Rønne, død den 11 apr. 1946 i Gudhjem sogn, Øster herred, Bornholms amt, begravet den 17 apr. 1946 på Rønne kirkegård.

Boede ved sin død på De gamles hjem i Rønne, p.t. i Gudhjem.

Folketælling: 1921 i Knudsker sogn, Vester herred, Bornholms amt (se note 20927).

9739. **Hans Sarius Olsen**, født den 16 maj 1869 i Klemensker sogn, Nørre herred, Bornholms amt, døbt den 4 jul. 1869 i Klemensker kirke.

Boede 1896 i Møllegade 78 i Rønne. Boede 1901 på "Sommerlyst" i Knudsker. Boede 1920 i Paradisgade 23 i Rønne.

Beskæftigelse: 1890 Skomagersvend.

Folketælling:  
1870 i Klemensker sogn, Nørre herred, Bornholms amt (se note 20928).  
1880 i Nyker sogn, Vester herred, Bornholms amt (se note 20929).  
1890 i Rønne købstad, Vester herred, Bornholms amt (se note 20930).  
1921 i Rønne købstad, Vester herred, Bornholms amt (se note 20931)

Han blev gift med **Pella Olsdotter**, 26 maj 1896 i Sct. Nicolai Kirke, Rønne, født den 4 jun. 1852 i Kjellby, Sverige (datter af Ole Nielsson [Husmand] og Else Jönsson).

Folketælling: 1921 i Rønne købstad, Vester herred, Bornholms amt (se note 20932).

*Børn:*

- 15919. i. Charles Henry Olsen født 4 okt. 1896.
- 15920. ii. Holger Carlo Olsen født 1 apr. 1899.
- 15921. iii. Esther Kristine Olsen født 26 apr. 1901.

9740. **Juliane Caroline Christine Olsen**, født den 18 jul. 1872 i Klemensker sogn, Nørre herred, Bornholms amt, døbt den 28 aug. 1872 i Klemensker kirke, død den 5 aug. 1956 i Rønne købstad, Vester herred, Bornholms amt, begravet den 9 aug. 1956 på Vestermarie kirkegård.

Boede 1896 i Vestermarie. Boede ved sin død i Ringeby, Vestermarie. Død på Centralsygehuset i Rønne. Ugift.

Folketælling:  
1880 i Nyker sogn, Vester herred, Bornholms amt (se note 20933).  
1890 i Vestermarie sogn, Vester herred, Bornholms amt (se note 20934).

9741. **Hans Kofoed Jensen**, født den 14 okt. 1867 i Vestermarie sogn, Vester herred, Bornholms amt, hjemmedøbt den 16 okt. 1867, døbt den 1 dec. 1867 i Vestermarie kirke.

Beskæftigelse:

1889 Daglejer.  
1911 Farmer.

Folketælling:

1870 i Vestermarie sogn, Vester herred, Bornholms amt (se note 20935).

1880 i Vestermarie sogn, Vester herred, Bornholms amt (se note 20936).

1890 i Nyker sogn, Vester herred, Bornholms amt (se note 20937).

Emigreret 16 jun. 1892 til Clarion, Iowa, USA.

Navn: Jensen, Hans Stilling: Arbejder Alder: 25 Bestemmelsessted: Clarion, Ia. Kontrakt nr.: 451300 Forevisningsdato: 6/16/1892 Fødested: ? Fødesogn: ? Sidste oph.sogn: Vestermarie Sidste oph. amt: Bornholm Sidste oph.sted: Vestermarie, Bornh. Bestemmelses land: USA Bestemmelses by: Clarion Bestemmelses stat: Iowa Skibsnavn: Indirekte IDkode: I9192J8001.

Han blev gift med **Anne Margrethe Olsen**, 2 maj 1889 i Vestermarie kirke, født den 10 jun. 1869 i Vestermarie sogn, Vester herred, Bornholms amt (datter af Jørgen Peter Olsen [Snedker] og Anne Junia Klemens), hjemmedøbt den 21 jul. 1869, døbt den 7 okt. 1869 i Vestermarie kirke.

Folketælling:

1870 i Vestermarie sogn, Vester herred, Bornholms amt (se note 20938).

1880 i Vestermarie sogn, Vester herred, Bornholms amt (se note 20939).

1890 i Nyker sogn, Vester herred, Bornholms amt (se note 20940).

Emigreret 16 jun. 1892 til Amerika.

Navn: Jensen, Anna Stilling: Tyende (m/k land) Alder: 23 Bestemmelsessted: Clarion, Ia. Kontrakt nr.: 451200 Forevisningsdato: 6/15/1892 Fødested: ? Fødesogn: ? Sidste oph.sogn: Vestermarie Sidste oph. amt: Bornholm Sidste oph.sted: Vestermarie, Bornh. Bestemmelses land: USA Bestemmelses by: Clarion Bestemmelses stat: Iowa Skibsnavn: Indirekte IDkode: I9192J7916.

9742. **Ludvig August Peter Jensen**, født den 25 aug. 1870 i Vestermarie sogn, Vester herred, Bornholms amt, døbt den 26 okt. 1870 i Vestermarie kirke.

Folketælling:

1880 i Vestermarie sogn, Vester herred, Bornholms amt (se note 20941).

1890 i Vestermarie sogn, Vester herred, Bornholms amt (se note 20942).

9743. **Jane Karoline Marie Jensen**, født den 8 jan. 1874 i Vestermarie sogn, Vester herred, Bornholms amt, døbt den 22 feb. 1874 i Vestermarie kirke, død den 25 okt. 1880 i Vestermarie sogn, Vester herred, Bornholms amt, begravet den 31 okt. 1880 på Vestermarie kirkegård.

Barnet druknede i et vandhul som var belagt med et tyndt isdække.

Folketælling: 1880 i Vestermarie sogn, Vester herred, Bornholms amt (se note 20943).

9744. **Laurits Peter Jensen**, født den 24 maj 1876 i Vestermarie sogn, Vester herred, Bornholms amt, døbt den 30 jul. 1876 i Vestermarie kirke.

Folketælling:

1880 i Vestermarie sogn, Vester herred, Bornholms amt (se note 20944).

1890 i Vestermarie sogn, Vester herred, Bornholms amt (se note 20945).

Emigreret 14 apr. 1894 til Clarion, Iowa, USA.

Navn: Jensen, Laur. Peter, Stilling: Tyende (m/k land), Alder: 18, Bestemmelsessted:

Clarinda, Ia., Kontrakt nr.: 132700, Forevisningsdato: 4/14/1894, Fødested: ?, Fødesogn: ?, Sidste oph.sogn: Vestermarie, Sidste oph. amt: Bornholm, Sidste oph.sted: Vestermarie, Bornh., Bestemmelses land: USA, Bestemmelses by: Clarinda, Bestemmelses stat: Iowa, Skibsnavn: Indirekte. IDkode: I9294J9608.

9745. **Andreas Peter Jensen**, født den 10 jul. 1881 i Vestermarie sogn, Vester herred, Bornholms amt, døbt den 7 aug. 1881 i Vestermarie kirke, død den 8 feb. 1954 i Aaker sogn, Sønder herred, Bornholms amt, begravet den 13 feb. 1954 på Aa kirkegård.

Boede 1910 på Hvide Enge, Nyker Udmark, Vestermarie sogn. Boede senere på "Birkelund" i Knudsker. Boede ved sin død på "Granly" Sletteenge i Aaker.

Beskæftigelse: Husmand.

Han blev gift med **Marie Hansine Jensen**, 8 feb. 1910 i Vestermarie kirke, født den 6 okt. 1889 i Vestermarie sogn, Vester herred, Bornholms amt (datter af Hans Absalon Jensen [Husmand] og Karoline Margrete Jensen), døbt den 24 nov. 1889 i Vestermarie kirke, død den 14 okt. 1962 i Rønne købstad, Vester herred, Bornholms amt, begravet den 19 okt. 1962 på Aa kirkegård.

Død på Centralsygehuset i Rønne.

*Børn:*

- 15922. i. Astrid Andrea Marie Jensen født 15 dec. 1910.
- 15923. ii. Ejner Emil Jensen født 25 mar. 1912.
- 15924.iii. Knud Villy Jensen født 27 mar. 1914.
- 15925.iv. Bodil Amalie Jensen født 28 maj 1916.
- 15926. v. Ella Jensen født 30 maj 1918.
- 15927.vi. Else Emilie Jensen født 2 sep. 1923.
- 15928.vii. Edith Marie Jensen født 17 dec. 1924.

9746. **Janus Kristian Jensen**, født den 10 jul. 1881 i Vestermarie sogn, Vester herred, Bornholms amt, døbt den 7 aug. 1881 i Vestermarie kirke, død den 16 mar. 1948 i Klemensker sogn, Nørre herred, Bornholms amt, begravet den 22 mar. 1948 på Klemensker kirkegård.

Boede 1907 på 57 Slg. lynglod i Vestermarie. Boede ved sin død på 37 Slg. parcel "Fuglsang" Sdr. Lyngvej 43 i Klemensker.

Beskæftigelse:  
Husmand.  
Arbejdsmand.

Folketælling: 1890 i Vestermarie sogn, Vester herred, Bornholms amt (se note 20946).

Han blev gift med **Oline Janusine Olsen**, 31 maj 1907 i Vestermarie kirke, født den 21 dec. 1888 i Vestermarie sogn, Vester herred, Bornholms amt (datter af Kristian Olsen [Husmand] og Gertrud Nilsson), døbt den 27 jan. 1889 i Vestermarie kirke, død den 23 mar. 1972 i Rø sogn, Nørre herred, Bornholms amt, begravet den 27 mar. 1972 på Klemensker kirkegård.

Boede ved sin død på Brommevej 13 i Rø.

*Børn:*

- 15929. i. Anna Marie Jensen født 30 okt. 1909.
- 15930. ii. Aksel Kristian Jensen født 12 mar. 1912.
- 15931.iii. Gudrun Janusine Jensen født 9 mar. 1915.

9747. **Andreas Kristian Jensen**, født den 2 feb. 1879 i Vestermarie sogn, Vester herred, Bornholms amt, døbt den 30 mar. 1879 i Vestermarie kirke, død den 15 dec. 1879 i Vestermarie sogn, Vester herred, Bornholms amt, begravet den 21 dec. 1879 på Vestermarie kirkegård.



9748. **Otto Emil Jensen**, født den 19 nov. 1885 i Vestermarie sogn, Vester herred, Bornholms amt, døbt den 26 dec. 1885 i Vestermarie kirke, død den 11 jun. 1976 i Rønne købstad, Vester herred, Bornholms amt, begravet den 16 jun. 1976 på Nyker kirkegård.

Boede 1909 i Nyker. Boede 1912 på 55 Slg. fortov i Vestermarie. Boede 1916 på 56 Slg. fortov i Vestermarie. Boede ved sin død på Nyker Strandvej 89 i Nyker. Død på Centralsygehuset i Rønne.

Beskæftigelse:  
1909 Fodermester på Vellensgård.  
1912 Husmand.

Han blev gift med **Karen Marie Hermantine Madvig**, 16 feb. 1909 i Rø kirke, født den 6 dec. 1884 i Østermarie sogn, Øster herred, Bornholms amt (datter af Laurits Peter Madvig [Husmand] og Julie Margrethe Sonne), døbt den 6 mar. 1885 i Østermarie kirke, død den 4 aug. 1973 i Allinge Købstad, Nørre herred, Bornholms amt, begravet den 9 aug. 1973 på Nyker kirkegård.

*Børn:*

- 15932. i. Agnes Inger Jensen født 26 jun. 1909.
- 15933. ii. Asta Margrethe Jensen født 19 dec. 1910.
- 15934. iii. Aage Madvig Jensen født 14 jun. 1916.

9749. **Johanne Marie Petersen**, født den 9 jun. 1886 i Allinge Købstad, Nørre herred, Bornholms amt, hjemmedøbt den 11 jul. 1886, døbt den 18 jul. 1886 i Allinge kirke, død den 8 aug. 1958 i Rønne købstad, Vester herred, Bornholms amt, begravet den 13 aug. 1958 fra Rønne kirkegårds-kapel, urne nedsat den 2 sep. 1958 på Rønne kirkegård.

Folketælling: 1890 i Allinge Købstad, Nørre herred, Bornholms amt (se note 20947).

Hun blev gift med **Hans Viggo Glistrup**, 21 sep. 1910 i Allinge kirke, født den 18 jan. 1882 i Neksø købstad, Sønder herred, Bornholms amt (søn af Peter Høegh Rich Glistrup [Bogbinder] og Laura Jensine Schjøth), hjemmedøbt den 1 feb. 1882, døbt den 16 jun. 1882 i Neksø kirke, død den 28 okt. 1942 i Rønne købstad, Vester herred, Bornholms amt, begravet den 1 nov. 1942 på Rønne kirkegård.

Medlem af Odd Fellow Ordenen i Rønne. Boede 1911 i Store Torvegade 13 i Rønne. Boede 1913 og frem til sin død i Store Torvegade 13 i Rønne.

Beskæftigelse:  
1908 Handelskommis.  
1910 Købmand.  
Grosserer.

*Børn:*

- 15935. i. Helga Glistrup født 12 okt. 1911.
- 15936. ii. Else Glistrup født 29 mar. 1913.
- 15937. iii. Karen Glistrup født 21 aug. 1918.
- 15938. iv. Ole Viggo Glistrup født 3 jul. 1922.

9750. **Olga Christine Petersen**, født den 23 apr. 1889 i Allinge Købstad, Nørre herred, Bornholms amt, døbt den 26 maj 1889 i Allinge kirke, død den 19 dec. 1967 i Rønne købstad, Vester herred, Bornholms amt, begravet den 22 dec. 1967 på Rønne kirkegård.

Folketælling:  
1890 i Allinge Købstad, Nørre herred, Bornholms amt (se note 20948).  
1921 i Rønne købstad, Vester herred, Bornholms amt.

Hun blev gift med **Jens Valdemar Nielsen**, 1 okt. 1912 i Allinge kirke, født den 25 sep. 1887 i Asminderød sogn, Lynge-Kronborg herred, Frederiksborg amt (søn af Hans Peter Nielsen [Købmand] og Jensine Bodil Kirstine Hansen), døbt den 13 nov. 1887 i Karlebo kirke,

død den 24. jul. 1980 i Rønne købstad, Vester herred, Bornholms amt, begravet den 28. jul. 1980 på Rønne kirkegård.

Formand for Rønne Købmandsforening i 26 år - æresmedlem - administrator, Rønne Teater. samvirkende købmandsforenings guldtegn.

Beskæftigelse:

1912 Kommis i Allinge.

1913 Bogholder.

1918 Brugsforeningsbestyrer i Svaneke.

Folketælling: 1921 i Rønne købstad, Vester herred, Bornholms amt.

Bornholms Købmandsforening blev dannet af fire foreninger, Rønne Købmandsforening, Nordbornholms Købmandsforening samt Aakirkeby og Nexø Købmandsforeninger. Formand for den nye forening blev Knud Thomsen, Humledal Købmandsforretning, næstformand Eigil Nielsen, Sorthat Købmandsforretning, kasserer Leif Søegaard Nielsen, Byledsgade, Rønne og sekretær Knud Petersen, Grønbech, Hasle. Der var da 72 aktive købmænd som medlemmer, heraf alene 34 i Rønne med nærmeste omegn, samt 32 passive medlemmer.

Boede 1913 i Silkeborggade 4, 1 i København. Boede Sdr. Alle 41 i Rønne.



*Børn:*

15939. i. Orla Valdemar Nielsen født 24. mar. 1913.

15940. ii. Inger Margrethe Nielsen født 2. apr. 1920.

9751. **Christian Petersen**, født den 24. jul. 1891 i Allinge Købstad, Nørre herred, Bornholms amt, døbt den 6. sep. 1891 i Allinge kirke, død den 6. dec. 1961 i Rønne købstad, Vester herred, Bornholms amt, begravet den 10. dec. 1961 på Rønne kirkegård.

Boede 1920 i Frederiksborggade 31, 2 i København. Boede 1925 i Kongedybet 17, 2 i København. Boede 1934 på Haslevej 57 i Rønne. Boede ved sin død på Sdr. Alle 9 i Rønne.

Beskæftigelse:

1920 Skibsfører.

Skibsmægler.

1960 Skibsreder.

Han blev gift med **Gerda Johanne Sonne Koefoed**, 30. jan. 1920 i Allinge kirke, født den 7. aug. 1892 i Allinge Købstad, Nørre herred, Bornholms amt (datter af Johan Conrad Koefoed [Handelsagent] og Christine Georgine Sonne), døbt den 13. nov. 1892 i Allinge kirke, død den 8. aug. 1961 i Rønne købstad, Vester herred, Bornholms amt, begravet den 11. aug. 1961 på Rønne kirkegård.

Beskæftigelse: 1920 Sygeplejerske.

*Børn:*

15941. i. Vita Johanne Kofoed Petersen født 17. aug. 1920.

15942. ii. Knud Christian Koefoed Petersen født 16. jan. 1925.

9752. **Bodil Christine Frederikke Petersen**, født den 12 aug. 1893 i Allinge Købstad, Nørre herred, Bornholms amt, hjemmedøbt den 22 aug. 1893, døbt den 22 okt. 1893 i Allinge kirke..

Boede 1913 i Fredericiagade 12, 4 hos Petersen i København.

Beskæftigelse: 1913 Kontordame.

Hun blev gift med **Olaf Hansen**, gældende navn Olaf Viskinde, 17 nov. 1919 i Sct. Johannes kirke, København, født den 11 sep. 1889 i Viskinge sogn, Skippinge herred, Holbæk amt (søn af Nicolaj Hansen [Indsidder] og Alida Marie Emilie Olsen), døbt den 8 dec. 1889 i Viskinge kirke.

Beskæftigelse:

1920 Opdager.

1921 Statspolitibetjent.

1925 Kriminalassistent.

Boede:

1914 fra Ruds Vedby til Absalonsgade 19, 1. hos Bering i København.

1914 på Fælledvej 20, 1 i København.

1919 i Ryesgade 124 A, 1 i København.

1922 i Istedgade 19, 1 i København.

1948 på Højdevej 11 i København.

*Børn:*

15943. i. Ragna Viskinde født 28 jun. 1925.

9753. **Jens Peter Petersen**, født den 10 sep. 1895 i Allinge Købstad, Nørre herred, Bornholms amt, døbt den 10 okt. 1895 i Allinge kirke, død den 7 apr. 1959 i Allinge Købstad, Nørre herred, Bornholms amt, begravet den 12 maj 1959 på Allinge kirkegård.

Boede 1920 på Fælledvej 19, 4 i København. Boede 1924 i Vinkelstræde 53b i Allinge. Boede ved sin død i Nørregade 9 i Allinge.

Beskæftigelse:

1920 Snedker.

1924 Møbelsnedkersvend.

1931 Bygmester.

1959 Snedkermester.



Han blev gift med **Marie Ellebye Madsen**, 26 sep. 1924 i Allinge kirke, født den 9 apr. 1903 i Allinge Købstad, Nørre herred, Bornholms amt (datter af Johan Valdemar Madsen [Stenhugger] og Alma Christine Ellebye), døbt den 17 maj 1903 i Allinge kirke, død den 17 nov. 1988 i Sandvig købstad, Allinge sogn, Nørre herred, Bornholms amt, begravet den 19 nov. 1988 på Allinge kirkegård.

Boede ved sin død på Sandvig plejehjem.

*Børn:*

15944. i. Louis Petersen født 27 nov. 1924.

15945. ii. Leif Petersen født 11 feb. 1928.

15946. iii. Annie Petersen født 29 maj 1931.

9754. **Andrea Louise Emilie Petersen**, født den 1 sep. 1898 i Allinge Købstad, Nørre herred, Bornholms amt, døbt den 16 okt. 1898 i Allinge kirke.

Boede 1918 i Rønne. Boede 1919 i Puggaardsgade 6, 3 i København.

Hun blev gift med **Ove Carl Jacob Vigerslev**, 23 sep. 1920 i Allinge kirke, født den 28 mar. 1895 i København (søn af Niels Peter Hansen [Politibetjent] og Cathrine Hansen).

Beskæftigelse:  
Postassistent.  
1956 Overpostinspektør.

Boede 1923 Ved Kløvermarken 6, 3 i København.

Ridder af Dannebrog. Dannebrogsmænd, forhenværende redaktør for Danmark af Nordisk Posttidsskrift.

Har udgivet bogen: Lærebog til brug ved fagprøve for post- og telegrafvæsenets embedsklasser. D. 2.



1 okt. 1912 Indtrådt i postvæsenet som volontær i København.  
1 dec. 1912 elev i København.  
1 maj 1914 "ere Posteleven til Uddannelse" i København.  
Marts/april 1915 bestået med udmærkelse, årets højeste antal point, tildelt Joseph Michaelsens mindemedalje.  
1 maj 1915 elev i Allinge.  
12 apr. 1916 elev i København.  
18 sep. 1916 soldat i København.  
1 dec. 1916 mhp. i København. (stadig soldat).  
24 sep. 1917 afl. pmhp. i København.  
1 okt. 1919 assistent i København.  
1921 Fagprøve II - bestået med udmærkelse, årets højeste antal point)  
1 jul. 1931 fuldmægtig i generaldirektoratet  
1 sep. 1934 ekspeditionssekretær i generaldirektoratet.  
1 feb. 1938 kontorchef i 1. Ekspeditionskontor i generaldirektoratet.  
1 feb. 1938 – 31 okt. 1942 formand for Post- og Telegrafvæsenets fagprøver.  
1 sep. 1942 opsynsinspektør i 3. Distrikt.  
1 jan. 1958 medlem af Post- og Telegrafvæsenets hovedsamarbejdsudvalg.  
Jun. – 1 nov. 1958 fravær på grund af sygdom.  
1 jan. 1960 medlem af Post- og Telegrafvæsenets hovedsamarbejdsudvalg.  
31 mar. 1962 afsked i nåde og med pension efter ansøgning på grund af alder.

#### *Børn:*

15947. i. Kaj Vigerslev født 16 jan. 1923.

9755. **Holger Johannes Holm Petersen**, født den 26 sep. 1903 i Allinge Købstad, Nørre herred, Bornholms amt, døbt den 1 nov. 1903 i Allinge kirke, død den 26 mar. 1982 i Rønne købstad, Vester herred, Bornholms amt.

Boede i Rønne.

Beskæftigelse:  
1925 Kommis.  
1926 Lagerforvalter.

Han blev gift med **Maja Elise Ridder**, 17 dec. 1926 i Allinge kirke, født den 23 sep. 1907 i Rønne købstad, Vester herred, Bornholms amt (datter af Niels Mathias Ridder [Sparekasseassistent] og Laura Hansine Hansen), døbt den 20 okt. 1907 i Sct. Nicolai Kirke, Rønne, død den 9 feb. 1928 i Rønne købstad, Vester herred, Bornholms amt, begravet den 14 feb. 1928 på Rønne kirkegård.

Boede ved sin død i Ny Østergade 21 i Rønne. Hun døde af blodforgiftning efter at have haft hjertekramper.

Folketælling: 1921 i Allinge Købstad, Nørre herred, Bornholms amt (se note 20949).

*Børn:*

15948. i. Lissa Holm Petersen født 30 apr. 1927.

9756. **Hans Otto Holm Petersen**, født den 30 maj 1906 i Allinge Købstad, Nørre herred, Bornholms amt, døbt den 8 jul. 1906 i Allinge kirke, død den 29 okt. 1974 i Tejn, Olsker sogn, Nørre herred, Bornholms Amt, bisat den 2 nov. 1974 fra Rønne kirkegårds-kapel.

Boede ved sin død i Havnegade 37 i Allinge.

Beskæftigelse: Kranfører.

Folketælling: 1921 i Allinge Købstad, Nørre herred, Bornholms amt (se note 20950).

Han blev gift med **Ingeborg Caroline Mathiesen**, født den 14 jul. 1909 i Rutsker sogn, Nørre herred, Bornholms amt (datter af Johan Ferdinand Mattisson [Stenkløver og husmand] og Anna Lovise Klo), døbt den 22 aug. 1909 i Ruts kirke.

9757. **Emmy Holm Petersen**, født den 17 sep. 1908 i Allinge Købstad, Nørre herred, Bornholms amt, hjemmedøbt den 26 okt. 1908, døbt den 9 mar. 1909 i Allinge kirke.

Folketælling: 1921 i Allinge Købstad, Nørre herred, Bornholms amt (se note 20951).

Hun blev gift med **Vilhelm Pedersen**, 11 jul. 1937 i Ols kirke, født den 1 okt. 1902 i Avnslev sogn, Vindinge herred, Svendborg amt (søn af Jens Emmanuel Pedersen [Skibsfører] og Ida Jensine Jensen).

Boede 1937 i Nyborg.

Beskæftigelse: 1937 Skibsfører.

9758. **Agnes Rosalida Anna Eugenie Olsen**, født den 3 aug. 1884 i Sct. Johannes sogn, Sokkelund herred, Københavns amt, døbt den 14 sep. 1884 i Sct. Johannes kirke, København, død den 18 okt. 1959 i Gentofte sogn, Sokkelund herred, Københavns amt, bisat den 22 okt. 1959 fra Marienbjerg krematorium, urne nedsat den på Gentofte kirkegaard.

Beskæftigelse: 1906 Dameskrædderinde.

Hun blev gift med **Ferdinand Martin Aage Olsen**, gældende navn Ferdinand Martin Aage Borsing, 12 mar. 1907 i Frederiksberg kirke, født den 4 jun. 1883 i Sct. Johannes sogn, Sokkelund herred, Københavns amt (søn af Carl Frederik Ferdinand Olsen [Murer] og Ane Kirstine Frandsen), døbt den 5 okt. 1883 i Sct. Johannes kirke, død den 15 mar. 1954 i Gentofte sogn, Sokkelund herred, Københavns amt, bisat den 21 mar. 1954 fra Bispebjerg Krematorium, urne nedsat den på Gentofte kirkegaard.

Beskæftigelse:

1907 Murer.

1916 Vaskeriejer.

Boede:

1907 i Nikolajgade 26, 1 i København.

1910 på Solitudevej 9, 2 i København.

1916 i Elmegade 5, 3 i København.

Ved sin død på Skolevej 28 i Gentofte.

*Børn:*

15949. i. Edel Ruth Rosalida Olsen født 9 maj 1907.  
15950. ii. Rigmor Asta Sylvia Olsen født 22 feb. 1909.  
15951.iii. Børge Roloff Edvard Olsen født 24 maj 1910.  
15952.iv. Grethe Ulla Borsing født 18 okt. 1915.

9759. **Henry Julius Brandt Olsen**, født den 10 jul. 1891 i Sct. Johannes sogn, Sokkelund herred, Københavns amt, døbt den 11 okt. 1891 i Sct. Johannes kirke, København, død den 26 apr. 1911 i Brorsons sogn, København Vor Frue, Københavns amt, begravet den 30 apr. 1911 på Assistents kirkegård.

Boede ved sin død hjemme hos sin far i Jægergade 16, 1 i København. Død på Rigshospitalet. Ugift.

Beskæftigelse: 1910 Kontorist.

9760. **Ella Christiane Mary Olsen**, født den 23 maj 1899 i Saltbæk, Raklev sogn, Ars herred, Holbæk amt, døbt den 30 jun. 1899 i Raklev kirke.

9761. **Karoline Kristine Mathea Marcher**, født den 23 sep. 1883 i Østerlarsker sogn, Øster herred, Bornholms amt, døbt den 21 okt. 1883 i Østerlars kirke, død den 28 dec. 1981 i Aaker sogn, Sønder herred, Bornholms amt, begravet den 31 dec. 1981 på Aa kirkegård.

Boede ved sin død på Neksøvej 26 i Aakirkeby.

Folketælling: 1890 i Østerlarsker sogn, Øster herred, Bornholms amt (se note 20952).

Hun blev gift med **Hans Christian Jensen**, 17 apr. 1913 i Østerlars kirke, født den 18 dec. 1882 i Aaker sogn, Sønder herred, Bornholms amt (søn af Magnus Esper Jensen [Møller og avlsbruger] og Hansine Marie Marcher [Aclsbruger]), døbt den 26 mar. 1883 i Aa kirke, død den 25 okt. 1940 i Aaker sogn, Sønder herred, Bornholms amt, begravet den 30 okt. 1940 på Aa kirkegård.

Ejede Myragre Mølle på Store Myregaards parcel i Aaker.



Beskæftigelse:  
1913 Mølleeejer.

Folketælling: 1890 i Aaker sogn, Sønder herred, Bornholms amt (se note 20953).

*Børn:*

15953. i. Einar Johannes Jensen født 12 jun. 1915.

9762. **Karl Kristian Mathias Marker**, født den 17 jul. 1889 i Østerlarsker sogn, Øster herred, Bornholms amt, døbt den 19 sep. 1889 i Østerlars kirke, død den 3 jun. 1971 i Mæby, Nyker sogn, Vester herred, Bornholms amt, begravet den 5 jun. 1971 på Nyker kirkegård.

Boede 1915 3 Vdg. parcel "Engvang" i Østerlars. Boede 1943 på Lyngholts parcel i Klemensker. Boede ved sin død på 2 Vdg. parcel "Villa Mæby" i Nyker.



Beskæftigelse:  
1915 Husmand.  
1943 Anlægsgartner.

Folketælling: 1890 i Østerlarsker sogn, Øster herred, Bornholms amt (se note 20954).

Han blev gift med (1) **Anna Kristine Andersen**, 18 maj 1911 i Hasle kirke, Bornholm, født den 9 aug. 1889 i Rutsker sogn, Nørre herred, Bornholms amt (datter af Andreas Johan Andersen [Husmand og skomager] og Jensine Petrea Matea Madsen), døbt den 13 sep. 1889 i Hasle kirke, Bornholm, død den 27 jul. 1943 i Rønne købstad, Vester herred, Bornholms amt, begravet den 1 aug. 1943 på Hasle kirkegård.

*Børn:*

- 15954. i. Hans Anker Andersen Marker født 12 jun. 1911.
- 15955. ii. Aage Verner Andersen Marker født 31 mar. 1913.
- 15956. iii. Boy Andres Andersen Marker født 23 aug. 1914.
- 15957. iv. Gunnar Axel Andersen Marker født 3 feb. 1916.
- 15958. v. Gudrun Elisabeth Andersen Marker født 14 nov. 1918.
- 15959. vi. Ebba Rigmor Andersen Marker født 18 dec. 1919.

Han blev gift med (2) **Anni Jørgine Kristine Hansen**.

9763. **Kristian Charles Mathias Marker**, født den 24 jul. 1899 i Østerlarsker sogn, Øster herred, Bornholms amt, døbt den 17 sep. 1899 i Østerlars kirke, død den 23 nov. 1981 i Østermarie sogn, Øster herred, Bornholms amt, begravet den 27 nov. 1981 på Østerlars kirkegård.

Boede 1924 på 1 Vdg. parcel "Søvang" i Østerlars. Boede ved sin død på Svanekevej 7 i Østermarie.

Beskæftigelse: 1924 Avlsbruger.

Folketælling: 1921 i Østerlarsker sogn, Øster herred, Bornholms amt.

Han blev gift med **Valborg Lovise Larsen**, 4 jun. 1924 i Østermarie kirke, født den 6 jan. 1904 i Østermarie sogn, Øster herred, Bornholms amt (datter af Kristian August Larsen [Husmand] og Lovise Karoline Olsen), døbt den 25 feb. 1904 i Østermarie kirke, død den 17 jul. 1951 i Østerlarsker sogn, Øster herred, Bornholms amt, begravet den 20 jul. 1951 på Østerlars kirkegård.

Boede ved sin død på 1 Vdg. parcel "Søvang" i Østerlars.

*Børn:*

- 15960. i. Kay Marker født 23 jan. 1925.
- 15961. ii. Iris Marker født 9 apr. 1927.
- 15962. iii. Gunver Marker født 27 apr. 1931.
- 15963. iv. Ketty Marker født 27 apr. 1937.

9764. **Emil Johannes Jensen** (Se ægteskab med nummer 6774.)

9765. **Hans Peter Jensen**, født den 12 dec. 1893 i Nyker sogn, Vester herred, Bornholms amt, døbt den 31 dec. 1893 i Ny kirke, død den 29 mar. 1964 i Rønne købstad, Vester herred, Bornholms amt, begravet den 2 apr. 1964 på Rønne kirkegård.

Boede 1927 på 57 Slg. parcel i Klemensker. Boede ved sin død på Teglgårdsvej 5 i Rønne.

Beskæftigelse: 1927 Arbejdsmand.

Han blev gift med **Anna Marie Johansen**, 16 sep. 1925 i Klemensker kirke, født den 22 dec. 1903 i Allinge Købstad, Nørre herred, Bornholms amt (datter af August Johansson [Stenhugger] og Anna Marie Sonne ), døbt den 4 apr. 1904 i Allinge kirke, død den 14 aug.

1979 i Rønne købstad, Vester herred, Bornholms amt, begravet den 18 aug. 1979 på Rønne kirkegård.

Boede ved sin død på Fabriksvej 6A i Rønne.

*Børn:*

- i. Dagmar Elisabeth Jensen født 24 sep. 1927 i Klemensker.
- ii. Edith Marie Jensen født 24 nov. 1931 i Klemensker.
- iii. Guldborg Viktoria Jensen født 15 sep. 1936 i Klemensker.

9766. **Karl Andreas Jensen**, født den 10 feb. 1895 i Nyker sogn, Vester herred, Bornholms amt, døbt den 15 apr. 1895 i Ny kirke, død den 11 sep. 1963 i Rønne købstad, Vester herred, Bornholms amt, begravet den 14 sep. 1963 på Rønne kirkegård.

Beskæftigelse: Arbejdsmand.

Han blev gift med **Erna Odefey**, 14 sep. 1929, født den 3 aug 1907 i Flensborg, Slesvig, Deutschland (datter af Peter Odefey [Møbelhandler] og Marie Claire Enestine NN ).  
De blev skilt.

9767. **Lovise Karoline Jensen**, født den 10 jul. 1897 i Nyker sogn, Vester herred, Bornholms amt, døbt den 15 aug. 1897 i Ny kirke.

Der er efterkommere i Bogen "Tillæg – Efterkommere efter Hans Jensen Bistrup".

9768. **Anna Jørgine Jensen**, født den 15 mar. 1899 i Nyker sogn, Vester herred, Bornholms amt, døbt den 22 maj 1899 i Ny kirke, død den 2 okt. 1918 i Rønne købstad, Vester herred, Bornholms amt, begravet den 9 okt. 1918 på Vestermarie kirkegård.

Død på Centralsygehuset i Rønne. Ugift.

9769. **Jørgen Antonius Jensen**, født den 9 maj 1901 i Nyker sogn, Vester herred, Bornholms amt, døbt den 16 jun. 1901 i Ny kirke, død den 26 jan. 1943 i Aaker sogn, Sønder herred, Bornholms amt, begravet den 29 jan. 1943 på Aa kirkegård.

Boede ved sin død i Jernbanegade 55 i Aakirkeby. Død på 9 Slg. parcel i Aaker.

Beskæftigelse: Arbejdsmand.

Han blev gift med **Alma Dorteia Larsen**

9770. **Peder Kristian Jensen**, født den 22 nov. 1903 i Nyker sogn, Vester herred, Bornholms amt, døbt den 27 dec. 1903 i Ny kirke, død den 23 apr. 1984 i Aakirkeby købstad, Sønder herred, Bornholms amt, begravet den 27 apr. 1984 på Pedersker kirkegård.

Boede ved sin død på Bukkevejen 6 i Aakirkeby. Ugift.

Beskæftigelse: Landmand.

9771. **Ellen Karoline Margrethe Jensen**, født den 11 maj 1908 i Nyker sogn, Vester herred, Bornholms amt, døbt den 9 aug. 1908 i Ny kirke, død den 17 jan 1975 i Rønne købstad, Vester herred, Bornholms amt, begravet den 21 jan 1975 på Rønne kirkegård.

Boede 1933 og frem til sin død på Johnsens Tværvej 2 i Rønne.

Hun blev gift med **Hans Peder Andersen**, 24 nov. 1926 på Rønne Rådhus, født den 20 nov. 1905 i Pedersker sogn, Sønder herred, Bornholms amt (søn af Niels Andreas Andersen [Arbejdsmand] og Juliane Margrethe Mortensen), døbt den 26 dec. 1905 i Sct. Peders kirke, Bornholm.

Boede 1926 i Larsegade 12 i Rønne.

Beskæftigelse: Arbejdsmand.

*Børn:*

- i. Rigmor Hansine Karoline Andersen født 29 dec. 1926 i Rønne.
- ii. Birthe Margrethe Andersen født 10 maj 1933 i Rønne.
- iii. Elly Andersen født 1 dec. 1934 i Rønne.

9772. **Marie Amalie Jensen**, født den 12 jul. 1911 i Nyker sogn, Vester herred, Bornholms amt, døbt den 30 jul. 1911 i Ny kirke, død den 2 jun. 1920 i Nyker sogn, Vester herred, Bornholms amt, begravet den 7 jun. 1920 på Vestermarie kirkegård.

9773. **Julius Peter Jensen**, født den 12 jul. 1911 i Nyker sogn, Vester herred, Bornholms amt, døbt den 30 jul. 1911 i Ny kirke.

9774. **Laura Mathea Pedersen**, født den 3 sep. 1897 i Aaker sogn, Sønder herred, Bornholms amt, døbt den 26 sep. 1897 i Aa kirke, død den 23 aug. 1945 i Rønne købstad, Vester herred, Bornholms amt, begravet den 27 aug. 1945 på Pedersker kirkegård.

Død på Centralsygehuset i Rønne.

Hun blev gift med **Anton Andreas Pedersen**, 3 jan. 1922 i Aa kirke, født den 30 apr. 1898 i Pedersker sogn, Sønder herred, Bornholms amt (søn af Anton Andreas Pedersen [Arbejdsmand] og Lavra Petrea Hansen), døbt den 5 jun. 1898 i Sct. Peders kirke, Bornholm, død den 3 apr. 1994 i Aakirkeby købstad, Sønder herred, Bornholms amt, begravet den 8 apr. 1994 på Aa kirkegård.  
De blev skilt.

Boede 1922 på 20 Slg. parcel i Pedersker. Boede 1924 på Smålyngen i Pedersker.

Beskæftigelse:  
1922 Arbejdsmand.  
1924 Husmand.

*Børn:*

- 15964. i. Ejvind Laurits Pedersen født 26 jul. 1922.
- 15965. ii. Svend Aage Pedersen født 25 maj 1924.
- 15966. iii. Kaj Andreas Pedersen født 25 dec. 1926.
- 15967. iv. Inger Dorteia Pedersen født 29 apr. 1928.
- 15968. v. Arne Johannes Pedersen født 23 okt. 1930.
- 15969. vi. Aksel Gunnar Pedersen født 23 maj 1933.
- 15970. vii. Else Marie Pedersen født 30 aug. 1936.

9775. **Aksel Conrad Pedersen**, født den 4 aug. 1900 i Aaker sogn, Sønder herred, Bornholms amt, døbt den 26 aug. 1900 i Aa kirke, død den 5 jan. 1974 i Rønne købstad, Vester herred, Bornholms amt, begravet den 8 jan. 1974 på Pedersker kirkegård.

Boede 1921 på 8 Slg. parcel i Aaker. Boede 1922 på 15 Slg. grund i Aaker. Boede 1925 på 19 Vdg. grund i Østerlars. Boede ved sin død på Ølenevej 45 i Pedersker. Død på Centralsygehuset i Rønne.

Beskæftigelse:  
1921 Fodermester.  
Arbejdsmand.

Folketælling: 1921 i Aaker sogn, Sønder herred, Bornholms amt (se note 20955).

Han blev gift med **Emma Olga Ernestine Pedersen**, 10 nov. 1920 i Nylars kirke, født den 23 jul. 1899 i Allinge Købstad, Nørre herred, Bornholms amt (datter af Ole Andreas Pedersen [Formand på teglværket] og Anna Louise Charlotte Stenbye), døbt den 17 sep. 1899 i

Allinge kirke, død den 26 jan. 1970 i Pedersker sogn, Sønder herred, Bornholms amt, begravet den 28 jan. 1970 på Pedersker kirkegård.

Boede ved sin død på "Lyngkjær" i Pedersker.

Folketælling: 1921 i Aaker sogn, Sønder herred, Bornholms amt (se note 20956).

*Børn:*

- 15971. i. Dødfødt dreng født 1 apr. 1921.
- 15972. ii. Tage Evald Andreas Pedersen født 9 maj 1922.
- 15973. iii. Henning Karl Edvard Pedersen født 3 jan. 1924.
- 15974. iv. Hermi Pedersen født 1 dec. 1925.
- 15975. v. Orla Matias Pedersen født 14 sep. 1927.
- 15976. vi. Irene Pedersen født 27 dec. 1929.
- 15977. vii. Harald Aksel Pedersen født 16 jun. 1932.
- 15978. viii. Ole Emmert Pedersen født 1 maj 1935.
- 15979. ix. Normi Pedersen født 25 nov. 1936.
- 15980. x. Peter Johannes Pedersen født 2 dec. 1943.
- 15981. xi. Peter Pedersen.
- 15982. xii. NN Pedersen.
- 15983. xiii. NN Pedersen.
- 15984. xiv. NN Pedersen.

9776. **Karl Edvard Kristian Pedersen**, født den 28 dec. 1902 i Aaker sogn, Sønder herred, Bornholms amt, døbt den 22 feb. 1903 i Aa kirke, død den 14 maj 1982 i Rønne købstad, Vester herred, Bornholms amt, begravet den 19 maj 1982 på Aa kirkegård.

Boede 1925 i Østerlars. Boede 1930 på 22 Vdg. parcel "Lynghøj" i Aaker. Boede 1935 på 59 Slg. parcel "Skagelfaldet" i Aaker. Boede ved sin død på Saxesgade 43 i Aaker. Død på Centralsygehuset i Rønne.

Beskæftigelse:  
1929 Arbejdsmand.  
Avlsbruger.

Han blev gift med **Martha Theodora Pihl**, 16 maj 1929 i Gudhjem kirke, født den 28 jul. 1911 i Melsted, Gudhjem Sogn, Øster herred, Bornholms amt (datter af Thorvald Hansen Pihl [Avlsbruger] og Mathilde Marie Lyster), døbt den 27 aug. 1911 i Gudhjem kirke, død den 28 mar. 1999 i Rønne købstad, Vester herred, Bornholms amt, begravet den 31 mar. 1999 på Aa kirkegård.

Boede ved sin død i Saxesgade 33 i Aakirkeby. Død på Centralsygehuset i Rønne.

*Børn:*

- 15985. i. Inger Pedersen født 30 sep. 1929.
- 15986. ii. Ove Teodor Pedersen født 16 dec. 1930.
- 15987. iii. Lilly Margit Pedersen født 10 sep. 1934.
- 15988. iv. Lissi Birgit Pedersen født 2 feb. 1947.

9777. **Anna Julie Pedersen**, født den 25 dec. 1903 i Aaker sogn, Sønder herred, Bornholms amt, døbt den 7 feb. 1904 i Aa kirke, død den 9 sep. 1984 i Aakirkeby købstad, Sønder herred, Bornholms amt, begravet den 13 sep. 1984 på Aa kirkegård.

Boede ved sin død i Bæverparken 19 i Aakirkeby.

Hun blev gift med **Nikolaj Dion Mogensen**, 30 nov. 1926 i Aa kirke, født den 6 jul. 1903 i Rønne købstad, Vester herred, Bornholms amt (søn af Lars Mogensen [Arbejdsmand] og Nielsine Petranelle Juliane Møller), døbt den 2 aug. 1903 i Sct. Nicolai Kirke, Rønne, død den 1 sep. 1985 i Aakirkeby købstad, Sønder herred, Bornholms amt, begravet den 5 sep. 1985 på Aa kirkegård.

Boede 1926 på 5 Slg. parcel "Egely" i Aaker. Boede ved sin død på Kuleborgvej 6 i Aakirkeby.

Beskæftigelse:  
1936 Arbejdsmand.  
Skovarbejder.

*Børn:*

- 15989. i. Børge Vilmer Mogensen født 23 apr. 1928.
- 15990. ii. Harry Nikolaj Mogensen født 5 sep. 1931.
- 15991. iii. Judith Mogensen født 13 mar. 1936.

9778. **Gunnar Jørgen Andreas Pedersen**, født den 17 dec. 1906 i Aaker sogn, Sønder herred, Bornholms amt, døbt den 17 feb. 1907 i Aa kirke, død den 30 nov. 1988 i Gudhjem sogn, Øster herred, Bornholms amt, begravet den 1 dec. 1988 på Gudhjem kirkegård.

Boede 1928 i Klemensker. Boede ved vielsen på 4 Slg. Parcel i Aaker. Boede 1929 på 50 Slg. Lynglod i Vestermarie.

Folketælling: 1921 i Aaker sogn, Sønder herred, Bornholms amt (se note 20957).

Han blev gift med **Edith Marie Karoline Vesterdahl**, 7 dec. 1928 i Aa kirke, født den 6 mar. 1907 i Sandvig købstad, Allinge sogn, Nørre herred, Bornholms amt (datter af Hans Kristian Vesterdahl [Stenhugger] og Lovise Kristine Jespersen), døbt den 26 apr. 1907 i Allinge kirke, død den 20 apr. 1988 i Gudhjem sogn, Øster herred, Bornholms amt, begravet den 23 apr. 1988 på Gudhjem kirkegård.

*Børn:*

- i. Bodil Merete Pedersen født 31 mar. 1929 i Vestermarie.
- ii. Ruth Elisabeth Pedersen født 22 apr. 1932 i Gudhjem.

9779. **Henry Vilhelm Olsen Pedersen**, født den 14 dec. 1909 i Aaker sogn, Sønder herred, Bornholms amt, døbt den 6 feb. 1910 i Aa kirke, død den 21 jun. 1980 i Aaker sogn, Sønder herred, Bornholms amt, begravet den 26 jun. 1980 på Aa kirkegård.

Boede 1928 i Povlsker. Boede 1931 i Østermarie. Boede 1935 på 5 Slg. parcel i Aaker. Boede ved sin død på Sigtebrovej 3 i Aaker.

Beskæftigelse: 1935 Arbejdsmand.

Folketælling: 1921 i Aaker sogn, Sønder herred, Bornholms amt (se note 20958).

Han blev gift med **Marie Elisabeth Jensen**, 30 dec. 1931 i Østermarie kirke, født den 19 feb. 1911 i Østermarie sogn, Øster herred, Bornholms amt (datter af Jens Peter Jensen [Gårdejer] og Andrea Marie Larsen), døbt den 13 apr. 1911 i Østermarie kirke, død den 26 sep. 2003, begravet på Aa kirkegaard.

Født på gården 49 Slg. Aspegård i Østermarie.

*Børn:*

- 15992. i. Arne Vilhelm Pedersen født 6 mar. 1932.
- 15993. ii. Rigmor Annelise Pedersen født 27 feb. 1935.

9780. **Charles Otto Olsen Pedersen**, født den 30 sep. 1912 i Aaker sogn, Sønder herred, Bornholms amt, døbt den 24 nov. 1912 i Aa kirke, død den 14 apr. 1984.

Boede 1933 på 20 Vdg. parcel "Skovsminde" Vallensgaardshusene i Aaker.

Beskæftigelse: 1949 Husmand.

Folketælling: 1921 i Aaker sogn, Sønder herred, Bornholms amt (se note 20959).

Han blev gift med **Edith Marie Larsen**, borgerlig viet den 6 dec. 1933 ved Sandemanden i Aaker, født den 8 okt. 1914 i Nyby, Aaker sogn, Sønder herred, Bornholms amt (datter af Micael Peter Larsen [Arbejdsmand] og Emma Ellen Pehrsson), døbt den 27 dec. 1914 i Aa kirke.

*Børn:*

- 15994. i. Torkil Freddy Pedersen født 7 aug. 1933.
- 15995. ii. Sally Sylvia Pedersen født 6 jul. 1935.
- 15996. iii. Solvejg Sonny Pedersen født 2 mar. 1941.
- 15997. iv. Carsten Larsen Pedersen født 21 jun. 1945.
- 15998. v. Oskar Larsen Pedersen født 12 maj 1947.
- 15999. vi. Birgit Marie Pedersen født 28 apr. 1949.
- 16000. vii. Birte Marie Pedersen født 28 apr. 1949.

9781. **Poul Nimand Olsen Pedersen**, født den 15 sep. 1915 i Aaker sogn, Sønder herred, Bornholms amt, døbt den 30 okt. 1915 i Aa kirke, død den 29 jan. 1947 i Aaker sogn, Sønder herred, Bornholms amt, begravet den 4 feb. 1947 på Aa kirkegård.

Boede ved sin død på 4 Slg. parcel "Birkely" i Aaker. Ugift.

Beskæftigelse: Arbejdsmand.

Folketælling: 1921 i Aaker sogn, Sønder herred, Bornholms amt (se note 20960).

9782. **Karlo Timand Olsen Pedersen**, født den 30 okt. 1918 i Aaker sogn, Sønder herred, Bornholms amt, døbt den 24 nov. 1918 i Aa kirke, død den 17 sep. 2004 i Aakirkeby købstad, Sønder herred, Bornholms amt.

Boede 1952 på 20 Vdg. parcel "Højager" i Aaker.

Beskæftigelse: 1952 Arbejdsmand.

Folketælling: 1921 i Aaker sogn, Sønder herred, Bornholms amt (se note 20961).

Han blev gift med **Karla Jørgensen**, 6 jun. 1941 i Sct. Bodils Kirke, Bodilsker, født den 30 dec. 1920.

*Børn:*

- 16001. i. Bent-Ole Pedersen.
- 16002. ii. Hanne-Grete Pedersen født 17 sep. 1952.

9783. **Agnes Edith Augusta Larsen**, født den 3 okt. 1902 i Østerlarsker sogn, Øster herred, Bornholms amt, døbt den 16 nov. 1902 i Østerlars kirke, død den 10 apr. 1984.

Hun blev gift med **Sicord Johannes Skow**, 19 apr. 1928 i Østermarie kirke, født den 24 aug. 1894 i Clear Creek, Illinois, U.S.A. (søn af James Hansen Skow [Farmer] og Ellen Marie Sørensen).

Boede 1928 i Vestermarie.

Beskæftigelse: 1928 Snedkermester.

9784. **Valborg Lovise Larsen** (Se ægteskab med nummer 9763.)

9785. **Ellen Elisabeth Larsen**, født den 2 feb. 1913 i Østermarie sogn, Øster herred, Bornholms amt, hjemmedøbt den 3 feb. 1913, døbt den 3 aug. 1913 i Østermarie kirke, død den 17 dec. 1996 i Rønne købstad, Vester herred, Bornholms amt, begravet den 21 dec. 1996 på Rønne kirkegård.

Hun boede ved sin første datters fødsel i Damgade 22 i Aakirkeby.



Hun blev gift med **Thorvald Theodor Madsen**, 5 jun. 1935 i Østermarie kirke, født den 23 sep. 1905 i Aaker sogn, Sønder herred, Bornholms amt (søn af Aksel Mathias Madsen [Husmand] og Lovise Katrine Nielsen), hjemmedøbt den 21 okt. 1905, døbt den 26 nov. 1905 i Aa kirke, død den 22 jan. 1976 i Klemensker sogn, Nørre herred, Bornholms amt, bisat den 29 jan. 1976 fra Rønne kirkegårdskapel.

Boede 1935 på 10 Slg. parcel i Vestermarie. Boede på Knudsvej 7 i Rønne.

Beskæftigelse: Snedker.

*Børn:*

16003. i. Sonja Madsen født 17 apr. 1936.

9786. **Johannes Olsen Kofoed**, født den 17 aug. 1910 i Aakirkeby købstad, Sønder herred, Bornholms amt, hjemmedøbt den 17 aug. 1910, død den 21 aug. 1910 i Aakirkeby købstad, Sønder herred, Bornholms amt, begravet den 24 aug. 1910 på Aa kirkegård.

9787. **Hans Peter Olsen Kofoed**, født den 19 aug. 1910 i Aakirkeby købstad, Sønder herred, Bornholms amt, hjemmedøbt den 23 aug. 1910, døbt den 23 okt. 1910 i Aa kirke, død den 29 mar. 1994 i Nylars sogn, Vester herred, Bornholms amt, begravet den 2 apr. 1994 på Aa kirkegård.

Boede Kuleborgvej 19 i Aakirkeby. Boede ved sin død på Nylars plejehjem.

Hans Peter Kofoed

Adresse: Nylars Plejehjem, Nylars

Død: 29-03-1994

Annonce: 30-03-1994, Bornholms Tidende

Tidl. adresse: Kuleborgvej 19 Aakirkeby

Begravelse: 02-04-1994, Aa Kirke Aakirkeby

Efterladte: Jytte, Therkel og Lene, Greta og Olav.

Beskæftigelse: 1948 Lagerforvalter.

Han blev gift med **Eva Birgitte Lindell**, borgerlig viet den 18 feb. 1948 på Aakirkeby rådhus, født den 9 maj 1906 i Allinge Købstad, Nørre herred, Bornholms amt (datter af Anders Lindell [Stenhugger] og Anna Kofoed), død den 24 mar. 1950 i Aakirkeby købstad, Sønder herred, Bornholms amt, begravet den 28 mar. 1950 på Aa kirkegård.

Død i forbindelse med barsel.

*Børn:*

16004. i. Jytte Birgitte Lindell Kofoed født 24 mar. 1950.

9788. **Svend Harald Kofoed**, født den 27 okt. 1911 i Aakirkeby købstad, Sønder herred, Bornholms amt, døbt den 26 dec. 1911 i Aa kirke, død den 21 jun. 1995 i Aakirkeby købstad, Sønder herred, Bornholms amt, begravet den 27 jun. 1995 på Aa kirkegård.

Boede 1945 i Vallengaardshus i Aaker. Boede ved sin død på Skovløkken 18 i Aakirkeby.

Beskæftigelse:

Savværksarbejder.

Overportør.

Han blev gift med **Gerda Anna Jensen**, 9 aug. 1941 i Aa kirke, født den 4 feb. 1914 i Klemensker sogn, Nørre herred, Bornholms amt (datter af Rikard Oluf Daniel Jensen [Træskomager] og Sofia Nielsson), døbt den 15 mar. 1914 i Hasle kirke, Bornholm, død den 18 mar. 2002 i Aakirkeby købstad, Sønder herred, Bornholms amt, begravet på Aa kirkegård.

9789. **Povl Anker Kofoed**, født den 7 mar. 1913 i Aakirkeby købstad, Sønder herred, Bornholms amt, døbt den 29 jun. 1913 i Aa kirke, død den 21 feb. 1992 i Aakirkeby købstad, Sønder herred, Bornholms amt, begravet den 25 feb. 1992 på Aa kirkegård.

Boede 1937 på Birgersvej 9 i Aakirkeby. Boede 1939 på Vallengaards parcel i Aaker. Boede 1947 på Hans Rømers Vej i Aaker. Boede ved sin død i Æblehaven 10 i Aakirkeby.

Beskæftigelse:  
1937 Arbejdsmand.  
1947 Chauffør.

Han blev gift med **Helene Marie Kathrine Skov**, borgerlig viet den 15 jul. 1937 på Aakirkeby rådhus, født den 25 maj 1912 i Rø sogn, Nørre herred, Bornholms amt (datter af Niels Christian Skov [Avlsbruger] og Christine Poulsen), døbt den 18 jul. 1912 i Rø kirke, død den 16 nov. 1979 i Aaker sogn, Sønder herred, Bornholms amt, begravet den 20 nov. 1979 på Aa kirkegård.

Folketælling: 1921 i Rø sogn, Nørre herred, Bornholms amt (se note 20962).

*Børn:*

- 16005. i. Bent Skov Kofoed født 10 aug. 1937.
- 16006. ii. Kjeld Skov Kofoed født 6 jan. 1939.
- 16007. iii. Bitten Tove Skov Kofoed født 4 nov. 1943.
- 16008. iv. Elna Skov Kofoed født 18 apr. 1947.

9790. **Inger Johanne Marie Kofoed**, født den 19 dec. 1914 i Aakirkeby købstad, Sønder herred, Bornholms amt, døbt den 28 feb. 1915 i Aa kirke, død den 20 sep. 2007 i Aakirkeby købstad, Sønder herred, Bornholms amt, begravet den 27 sep. 2007 på Aa kirkegård.

Boede ved sin død på Lærkevej 7 i Aakirkeby.

Hun blev gift med **Kaj Jensen**, 22 maj 1941 i Aa kirke, født den 31 jan. 1918 i Nyby, Aaker sogn, Sønder herred, Bornholms amt (søn af Albert Emil Christian Jensen [Skræddersvend] og Elna Mortensen), døbt den 24 mar. 1918 i Aa kirke, død den 5 sep. 1987 i Rønne købstad, Vester herred, Bornholms amt, begravet den 8 sep. 1987 på Aa kirkegård.

Boede 1942 på Kannikegaards parcel i Aaker. Boede 1945 på Nybyvej 22 "Teknisk skole" i Aaker. Boede 1950 på Nybyvej 63 i Aakirkeby. Boede ved sin død på Lærkevej 7 i Aakirkeby. Død på Centralsygehuset i Rønne.

Beskæftigelse:  
1941 Malersvend.  
1950 Malermester.

*Børn:*

- 16009. i. Hanne Kofoed Jensen født 2 maj 1942.
- 16010. ii. Inge-Lise Kofoed Jensen født 17 aug. 1945.
- 16011. iii. Brita Kofoed Jensen født 4 jun. 1950.

9791. **Knud Georg Kofoed**, født den 30 nov. 1917 i Aakirkeby købstad, Sønder herred, Bornholms amt, døbt den 30 dec. 1917 i Aa kirke.

Overtog gården 37 Slg. Ringebygård i Vestermarie efter sin svigerfar for 48.000 kroner.

Beskæftigelse: Gårdejer.

I Ringeby.  
37 Slg. Ringebygaard.



Han blev gift med **Anna Sofie Madsen**, 19 mar. 1942 i Vestermarie kirke, født den 15 mar. 1913 i Vestermarie sogn, Vester herred, Bornholms amt (datter af Hans Emil Madsen [Gårdejer] og Dorthea Vilhelmine Larsen), døbt den 20 apr. 1913 i Vestermarie kirke, død den 31 maj 1958 i Rønne købstad, Vester herred, Bornholms amt, begravet den 4 jun. 1958 på Vestermarie kirkegård.  
De blev skilt.

Født på gården 37 Slg. Ringebygård i Vestermarie. Hun købte i 1948 gården 37 Slg. Ringebygård i Vestermarie af sin mand for 55.000 kr.

#### Børn:

- 16012. i. Birthe Marie Kofoed født 2 maj 1943.
- 16013. ii. Carlo Madsen Kofoed født 8 feb. 1946.
- 16014. iii. Aase Kofoed født 18 jun. 1947.

9792. **Anna Margrete Kristine Kofoed**, født den 18 mar. 1920 i Aaker sogn, Sønder herred, Bornholms amt, døbt den 30 maj 1920 i Aa kirke, død den 12 dec. 2002, bisat den 17 dec. 2002 fra Slangstrup kirke.

9793. **Henry Peter Pedersen**, født den 19 mar. 1909 i Rønne købstad, Vester herred, Bornholms amt, døbt den 2 maj 1909 i Sct. Nicolai Kirke, Rønne, død den 4 jul. 1979 i Rønne købstad, Vester herred, Bornholms amt, begravet den 7 jul. 1979 på Rønne kirkegård.

Boede i Lille Madsegade 86 i Rønne.

Beskæftigelse: 1936 Malersvend.

Han blev gift med **Esther Elisabeth Mårtensson**, gældende navn Esther Elisabeth Mortensen, 10 nov. 1934 i Sct. Nicolai Kirke, Rønne, født den 23 aug. 1912 i Rønne købstad, Vester herred, Bornholms amt (datter af Karl Mårtensson [Arbejdsmand] og Anna Mathilde Olsson), døbt den 26 dec. 1912 i Sct. Nicolai Kirke, Rønne, død den 13 mar. 2001 i Rønne købstad, Vester herred, Bornholms amt, begravet den 20 mar. 2001 på Rønne kirkegård.

9794. **Carlo Johannes Pedersen**, født den 13 nov. 1913 i Rønne købstad, Vester herred, Bornholms amt, døbt den 28 dec. 1913 i Sct. Nicolai Kirke, Rønne, død den 19 aug. 1975 i Rønne købstad, Vester herred, Bornholms amt, begravet den 21 aug. 1975 på Rønne kirkegård.

Boede på Aakirkebyvej 44 i Rønne.

Beskæftigelse: Malersvend.

Han blev borgerlig viet med **Ella Marie Lorentzen**, 18 okt. 1946 på Rønne Rådhus, født den 6 dec. 1921 i Rønne købstad, Vester herred, Bornholms amt (datter af Ove Andreas Lundgreen [Arbejdsmand] og Emilie Cecilie Nielsine Lorentzen), døbt den 15 jan. 1922 i Sct. Nicolai Kirke, Rønne, død den 13 nov. 1991 i Rønne købstad, Vester herred, Bornholms amt, begravet den 18 nov. 1991 på Rønne kirkegård.

Udlagt barnefader; Arbejder Ove Andreas Lundgreen, København. Boede ved sin død på Aakirkebyvej 44 i Rønne.

9795. **Erik Arne Pedersen**, født den 30 jan. 1923 i Rønne købstad, Vester herred, Bornholms amt, døbt den 18 mar. 1923 i Sct. Nicolai Kirke, Rønne, død den 3 jan. 1992 i Rønne købstad, Vester herred, Bornholms amt, begravet den 7 jan. 1992 på Rønne kirkegård.

Boede 1948 i Neksø. Boede ved sin død i Rolighedsgade 23 i Rønne. Ugift.

Beskæftigelse: Maler og fotograf.

9796. **Ingeborg Petersen**, født den 27 jul. 1878 i Neksø købstad, Sønder herred, Bornholms amt, døbt den 6 sep. 1878 i Neksø kirke, død den 7 maj 1962 i Neksø købstad, Sønder herred, Bornholms amt, begravet den 11 maj 1962 på Rønne kirkegård.

Typograf, Forfatterinde, Sygeplejerske og Lotterikollektrice.

Skatterådsmedlem 1927-37.

Ugift.

Folketælling:

1880 i Neksø købstad, Sønder herred, Bornholms amt (se note 20963).

1890 i Neksø købstad, Sønder herred, Bornholms amt (se note 20964).



9797. **Anna Marie Petersen**, født den 30 nov. 1879 i Neksø købstad, Sønder herred, Bornholms amt, døbt den 25 jan. 1880 i Neksø kirke, død den 3 nov. 1945 i Sct. Jacobs sogn, København Holmens, Københavns amt, bisat den 8 nov. 1945 fra Bispebjerg Krematorium.

Boede 1913 i Løgstørgade 9, 4 i København. Boede ved sin død på Borgmester Jensens Allé 7 i København.

Folketælling:

1880 i Neksø købstad, Sønder herred, Bornholms amt (se note 20965).

1890 i Rønne købstad, Vester herred, Bornholms amt (se note 20966).

Hun blev gift med **Erik Færch**, 22 aug. 1916, født den 17 sep. 1878 i Nørre Sundby sogn, Kær herred, Aalborg amt (søn af Carl Peter Johnsen Færch [Kjøbmand] og Johanne Emilie Augusta Schultz), døbt den 29 dec. 1878 i Nørre Sundby kirke, død den 8 okt. 1943 i København.

Præliminæreksamen 1894 fra Brønderslev Realskole, elev på De Danske Spritfabrikker, Ålborg, 1919-43 bestyrer af fabrikken i København. Boede 1916 i Løgstørgade 9 i København.

Beskæftigelse:

1913 Assistent.

Fabriksbestyrer "De Danske Spritfabrikker"

9798. **Astrid Kristine Petersen**, født den 13 jan. 1881 i Allinge Købstad, Nørre herred, Bornholms amt, døbt den 13 mar. 1881 i Allinge kirke, død den 18 sep. 1881 i Allinge Købstad, Nørre herred, Bornholms amt, begravet den 22 sep. 1881 på Allinge kirkegård.

9799. **Astrid Kristine Petersen**, født den 7 aug. 1882 i Allinge Købstad, Nørre herred, Bornholms amt, hjemmedøbt den 3 sep. 1882, død den 12 sep. 1882 i Allinge Købstad, Nørre herred, Bornholms amt, begravet den 15 sep. 1882 på Allinge kirkegård.

9800. **Elna Petersen**, født den 19 aug. 1883 i Allinge Købstad, Nørre herred, Bornholms amt, døbt den 16 sep. 1883 i Allinge kirke, død den 1 feb. 1943 på Bispebjerg hospital, København, bisat den 7 feb. 1943 fra Bispebjerg Krematorium, urne nedsat den på Neksø kirkegård.

Egne værker i bogform, bidrag til antologier mv., oversætter- og udgivervirksomhed. Indtil 1949.

Schöne, E.: Nya Borrinjholmska Viser, (1926, tekster).

Boede ved sin død på Nebbegaardsbakken 47 i Utterslev/Brønshøj.

Beskæftigelse: Forfatterinde og komponist.

Folketælling: 1890 i Rønne købstad, Vester herred, Bornholms amt (se note 20967).

Hun blev gift med **Otto Max Schöne**, 23 sep. 1915 i Citadelskirken, København, født den 14 jan. 1883 i Dresden, Tyskland, (søn af Emilie Auguste Schöne [Husbestyrerinde]), begravet på Neksø kirkegård.

Beskæftigelse: Gravør.

Boede:

3 jun. 1903 fra Tyskland til Ryesgade 2, 3. hos Andersen i København.

1 maj 1905 i Antonigade 3, 1 i København.

1 nov. 1915 fra Adilsvej 9 (Frederiksberg) til Egilsgade 7, 5 i København.

1 nov. 1916 på Islands Brygge 29, 2 i København.

Boede 1938 på Nebbegaardsbakken 47 i Utterslev/Brønshøj.

*Børn:*

16015. i. Gunhild Emilie Elisabeth Schöne født 16 mar. 1916.

9801. **Signe Johanne Petersen**, født den 13 maj 1886 i Allinge Købstad, Nørre herred, Bornholms amt, døbt den 13 jun. 1886 i Allinge kirke, død den 28 sep. 1913 i Davids sogn, København Holmens, Københavns amt, begravet den 2 okt. 1913 på Vestre Kirkegård, København.

Folketælling: 1890 i Rønne købstad, Vester herred, Bornholms amt (se note 20968).

Boede:

1905 på Dosseringen 30, 5 i København.

1905 på Blegdamsvej 108, 3 i København.

1910 i Løgstørgade 9, 4 i København.

Hun blev gift med **Erik Færch**, 10 maj 1910 i Nazarat kirke, født den 17 sep. 1878 i Nørre Sundby sogn, Kær herred, Aalborg amt (søn af Carl Peter Johnsen Færch [Kjøbmand] og Johanne Emilie Augusta Schultz), døbt den 29 dec. 1878 i Nørre Sundby kirke, død den 8 okt. 1943 i København

Præliminæreksamen 1894 fra Brønderslev Realskole, elev på De Danske Spritfabrikker, Ålborg, 1919-43 bestyrer af fabrikken i København. Boede 1916 i Løgstørgade 9 i København.

Beskæftigelse:

1913 Assistent.

Fabriksbestyrer "De Danske Spritfabrikker".

*Børn:*

16016. i. Elisa Færch født 9 nov. 1911.

16017. ii. Anna Margrethe Færch født 29 apr. 1913.

9802. **Laurits Kristian Ipsen**, født den 1 mar. 1907 i Vestermarie sogn, Vester herred, Bornholms amt, hjemmedøbt den 16 mar. 1907, døbt den 20 maj 1907 i Vestermarie kirke,

død den 13 feb. 1936 i Silkeborg sogn, Gjern herred, Skanderborg amt, begravet den 20 feb. 1936 på Alderslyst kirkegaard, Silkeborg.

Boede ved sin død på Færgebakken i Alderslyst, Balle sogn. Ugift.

Beskæftigelse: 1936 Arbejdskarl, Invalidere-nydende.

9803. **Mary Ipsen**, født den 14 feb. 1910 i Allinge Købstad, Nørre herred, Bornholms amt, døbt den 17 apr 1910 i Allinge kirke, død den 3 jun. 2006 i Ølgod sogn, Øster Horne herred, Ribe amt, begravet på Ølgod kirkegård.

Hun blev gift med en Thomsen.

9804. **Martha Marie Ipsen**, født den 16 feb. 1911 i Vestermarie sogn, Vester herred, Bornholms amt.

9805. **Arne Harald Ipsen**, født den 15 apr. 1912 i Ans, Grønbæk sogn, Lysgård herred, Viborg amt.

Der er efterkommere i Bogen "Tillæg – Efterkommere efter Hans Jensen Bistrup".

9806. **Welby Winn Huffaker**, født den 26 sep. 1884 i South Cottonwood, Salt Lake County, Utah, U.S.A., død den 28 feb. 1978.

Han blev gift med **Etta Imogene Stephens**, 7 feb. 1906 i Salt Lake City, Salt Lake County, Utah, U.S.A., født den 29 maj 1886 i Plain City, Weber County, Utah, U.S.A., døbt den 1 jul. 1886 i Plain City, Weber County, Utah, U.S.A., død den 19 sep. 1965.

Der er efterkommere i Bogen "Tillæg – Efterkommere efter Hans Jensen Bistrup".

9807. **Melvina Huffaker**, født den 17 okt. 1886 i South Cottonwood, Salt Lake County, Utah, U.S.A., død den 18 maj 1960 i Idaho Falls, Bonneville County, Idaho, U.S.A., begravet den 21 maj 1960 i Shelley, Bingham County, Idaho, U.S.A.

Hun blev gift med **Lyman Lorenzo Madsen**, 25 dec. 1911 i Idaho Falls, Bonneville County, Idaho, U.S.A., født den 3 dec. 1885 i Manti, Sanpete County, Utah, U.S.A., død den 12 okt. 1947 i Shelley, Bingham County, Idaho, U.S.A.

*Børn:*

- 16018. i. Lyman Will Madsen.
- 16019. ii. Ross Fuller Madsen født 8 feb. 1915.
- 16020. iii. Grace B. Madsen.
- 16021. iv. Welby Madsen.
- 16022. v. Rea Melvina Madsen.
- 16023. vi. Ren D. Madsen.
- 16024. vii. Martha Tess Madsen.
- 16025. viii. Nellie Jean Madsen.
- 16026. ix. Lila Beath Madsen.

Der er efterkommere i Bogen "Tillæg – Efterkommere efter Hans Jensen Bistrup".

9808. **Etta Maud Huffaker**, også kendt som Maud Etta Huffaker, født den 28 nov. 1888 i Milo, Bonneville County, Idaho, U.S.A., død den 25 dec. 1936 i Shelley, Bingham County, Idaho, U.S.A.

De fik 8 børn.

Folketælling: 1910 i Idaho, U.S.A. (se note 20969).

Hun blev gift med **Cyrus Colfax Sr. Davis**, 30 aug. 1913 i Pocatello, Bannock County, Idaho, U.S.A., født den 19 jun. 1868 i Milan, Sullivan County, Missouri, U.S.A. (søn af Wm.



W. Davis og Mary E. Penrod), død den 16 mar. 1972 i Canoga Pk., Los Angeles County, California, U.S.A.

*Børn:*

- 16027. i. Maud Salome Davis født 12 sep. 1914.
- 16028. ii. Denver Huffaker Davis.
- 16029.iii. Bonnie Davis født i 1925.
- 16030.iv. Cyrus Colfax Jr Davis.

Der er efterkommere i Bogen "Tillæg – Efterkommere efter Hans Jensen Bistrup".

9809. **Simpson David Huffaker**, født den 7 jul. 1891 i Willow Creek, Bonneville County, Idaho, U.S.A., døbt den 2 aug. 1891 i Hjemmet, død den 6 jun. 1982 i Gooding, Gooding County, Idaho, U.S.A., begravet den 10 jun. 1982 på Wendell Cemetery, Wendell, Idaho, U.S.A.

Han blev gift med **Ella Louise Morris**, 29 maj 1913 i Salt Lake City, Salt Lake County, Utah, U.S.A., født den 6 jan. 1891 i Salt Lake City, Salt Lake County, Utah, U.S.A., døbt den 1 feb. 1891 i Salt Lake City, Salt Lake County, Utah, U.S.A., død den 20 nov. 1982 i Wendell, Wendell, Idaho, U.S.A., begravet den 24 nov. 1982 på Wendell Cemetery, Wendell, Idaho, U.S.A.

Der er efterkommere i Bogen "Tillæg – Efterkommere efter Hans Jensen Bistrup".

9810. **Nellie Vay Huffaker**, født den 11 dec. 1893 i Willow Creek, Bonneville County, Idaho, U.S.A., død den 24 mar. 1961.

Hun blev gift med **Nelson Delmar Boyer**, 16 aug. 1914, født i 1889 i Willow Creek, Bonneville County, Idaho, U.S.A.

Der er efterkommere i Bogen "Tillæg – Efterkommere efter Hans Jensen Bistrup".

9811. **Martha Winn Huffaker**, født den 24 nov. 1894 i Willow Creek, Bonneville County, Idaho, U.S.A., død den 3 jan. 1895 i Willow Creek, Bonneville County, Idaho, U.S.A.

9812. **Wallace Weeks Winn**, født den 11 jan. 1891 i Smithfield, Cache County, Utah, U.S.A., død den 10 jan. 1978.

Han blev gift med **Grace Loret Follett**, 7 jun. 1916 i Logan, Cache County, Utah, U.S.A., født den 11 nov. 1893 i North Logan, Cache County, Utah, U.S.A. (datter af Frank Laban Follett og Hattie Gibson), død den 9 mar. 1986.

*Børn:*

- 16031. i. Beth Winn født 23 apr. 1918.

9813. **George Thomas Winn**, født den 23 maj 1892 i Smithfield, Cache County, Utah, U.S.A., død den 1 sep. 1974 i Smithfield, Cache County, Utah, U.S.A.

Han blev gift med **Jennie Antonetta Nielsen**, 6 sep. 1916 i Salt Lake City, Salt Lake County, Utah, U.S.A., født den 2 jan. 1898 i Hyde Park, Cache County, Utah, U.S.A. (datter af Peter Christian Nielsen og Kirsten Johanne Johansen), død den 5 sep. 1976 i Mendon, Cache County, Utah, U.S.A.

*Børn:*

- 16032. i. NN Winn.
- 16033. ii. NN Winn.
- 16034.iii. NN Winn.
- 16035.iv. NN Winn.

9814. **Cora Winn Weeks**, også kendt som Winnie Weeks, født den 17 apr. 1890 i Smithfield, Cache County, Utah, U.S.A., død den 22 okt. 1962.

De fik 3 børn.

Hun blev gift med **John Ivan Aston**, 21 okt. 1914, født den 3 nov. 1886 i Bountiful, Davis County, Utah, U.S.A.

9815. **Asa David Weeks**, født den 23 sep. 1891 i Smithfield, Cache County, Utah, U.S.A., død den 23 jan. 1982 i Smithfield, Cache County, Utah, U.S.A., begravet den 27 jan. 1982.

Han blev gift med **Lillie Esther Peterson**, 23 maj 1917 i Logan, Cache County, Utah, U.S.A., født den 5 apr. 1891 i Smithfield, Cache County, Utah, U.S.A. (datter af Johan August Peterson og Mette Marie Hansen), død den 21 dec. 1981 i Smithfield, Cache County, Utah, U.S.A., begravet den 21 dec. 1981.

*Børn:*

- 16036. i. Marian Weeks.
- 16037. ii. David Clair Weeks.
- 16038. iii. Kathryn Weeks.
- 16039. iv. Calvin John Weeks.
- 16040. v. Marjorie Vie Weeks.
- 16041. vi. Edna Carol Weeks.

9816. **Hannah Elizabeth Weeks**, født den 16 maj 1893 i Smithfield, Cache County, Utah, U.S.A.

De fik 1 barn.

Hun blev gift med **Issac Peterson**, 16 dec. 1914, født i 1891.

9817. **Mary Valeria Weeks**, født den 6 apr. 1896 i Smithfield, Cache County, Utah, U.S.A.

De fik 2 børn.

Hun blev gift med **Arve Morrell Johnson**, 26 jan. 1921, født den 13 mar. 1888 i Richmond, Cache, Utah, U.S.A.

9818. **Martha Melvina Weeks**, født den 17 jan. 1898 i Smithfield, Cache County, Utah, U.S.A., død den 2 mar. 1970 i Santa Barbara, California, U.S.A.

De fik 5 børn.

Hun blev gift med **Nathan James Thornley**, 14 jan. 1914, født den 7 feb. 1895 i Smithfield, Cache County, Utah, U.S.A.

9819. **Joseph William Weeks**, født den 12 dec. 1899 i Smithfield, Cache County, Utah, U.S.A., død den 22 nov. 1954.

9820. **George Riches Weeks**, født den 1 jan. 1909 i Smithfield, Cache County, Utah, U.S.A.

9821. **Alma Kristine Margrethe Jensen**, født den 16 okt. 1886 i Arnager, Nylars sogn, Vestre herred, Bornholms amt, døbt den 27 dec. 1886 i Nylars kirke, død den 28 aug. 1887 i Arnager, Nylars sogn, Vestre herred, Bornholms amt, begravet den 1 sep. 1887 på Nylars kirkegård.

9822. **Elmer Christian Jensen**, født den 22 aug. 1889 i Levan, Juab County, Utah, U.S.A., død den 16 dec. 1908 i South Jordan, Salt Lake County, Utah, U.S.A., begravet på West Jordan City Cemetery, Salt Lake.

9823. **Heber Leroy Jensen**, født den 24 nov. 1891 i Spanish Fork, Utah County, Utah, U.S.A., død den 3 feb. 1955 i Sandy, Salt Lake, Utah, U.S.A., begravet den 7 feb. 1955 på West Jordan City Cemetery, Salt Lake.

Heber L. Jensen
-----------------

SANDY-Heber 63 died Thursday of a heart attack at his residence. Born Nov. 24. 1891, Spanish Fork, to Christian and Caroline Nielson Mathias Jensen. Married Ruth Erickson. Jan. 15. 1914. Salt Lake Temple. For 20 years track maintenance foreman, Union Pacific Railroad Co.

Survivors: widow; sons and daughters: Virgil Le-Roy. San Bernardino. Calif.; Vernon LaMar, Anchorage, Alaska; Mrs. Fern Kight. Salt Lake City; Jean Hendrickson, Draper; Janet Jensen, Sandy; Mrs. Ruth Anderson. Murray; six grandchildren; two brothers and two sisters.

Han blev gift med **Ruth Elizabeth Erickson**, 15 jan. 1914 i Salt Lake City, Salt Lake County, Utah, U.S.A., født den 9 aug. 1893 i Murray, Salt Lake County, Utah, U.S.A. (datter af Andrew Victor Erickson og Ingrid Augusta Sjöberg), død den 16 aug. 1965 i Salt Lake City, Salt Lake County, Utah, U.S.A., begravet den 23 aug. 1965 i West Jordan City Cemetery, Salt Lake.

*Børn:*

- 16042. i. Stella Marie Jensen født 25 apr. 1920.
- 16043. ii. Dødfødt dreng født 6 jun. 1925.
- 16044. iii. Lorenzo Wilford Jensen født 3 nov. 1914.
- 16045. iv. Ernest Milo Jensen født 3 nov. 1914.

9824. **Wilford Franklin Jensen**, født den 27 feb. 1893 i Spanish Fork, Utah County, Utah, U.S.A., død den 19 jul. 1949, begravet på West Jordan City Cemetery, Salt Lake.

Han blev gift med **Anne Rose Panike**, 15 jun. 1933, født i 1897 i Spanish Fork, Utah County, Utah, U.S.A.

9825. **Esther Mary Ann Jensen**, født den 16 jul. 1895 i South Cottonwood, Salt Lake County, Utah, U.S.A., død den 4 jul. 1971 i Paradise, Cache, Utah, U.S.A., begravet den 7 jul. 1971 på Paradise Cemetery.

Hun blev gift med (1) **John Obray Bankhead**, 14 sep. 1914, født den 28 mar. 1887 i Avon, Cache, Utah, U.S.A. (søn af Erastus Crosbie Bankhead og Elizabeth Bainbridge Obray), død den 19 apr. 1926 i Logan, Cache County, Utah, U.S.A., begravet den 20 apr. 1926 på Paradise Cemetery.

Beskæftigelse: Farmer.

*Børn:*

- 16046. i. Norma Esther Bankhead født 22 jan. 1916.
- 16047. ii. John William Bankhead født 2 jun. 1918.
- 16048. iii. Harold Elmer Bankhead født 16 jun. 1920.
- 16049. iv. Donna E. Bankhead født i 1926.

Hun blev gift med (2) **Joseph Holbrook Shaw**, født den 28 maj 1884 i Paradise, Cache, Utah, U.S.A. (søn af Harry A. Shaw og Elizabeth Holbrook), død den 10 aug. 1951 i Paradise, Cache, Utah, U.S.A., begravet den 13 aug. 1951 på Paradise Cemetery.

Beskæftigelse: Farmer.

*Børn:*

- 16050. v. Peggy Jo Shaw født i 1939.

9826. **Clara Christine Jensen**, født den 1 sep. 1897 i South Cottonwood, Salt Lake County, Utah, U.S.A., død den 17 maj 1975 i Paradise, Cache, Utah, U.S.A., begravet på Paradise Cemetery.



History of Clara Jensen Pearce. Written by Clara Jensen Pearce.

I'll start my history with my father and mother. My father, Christian Mathias Jensen was born in Aakarkly (Aakirkeby), Bornholm, Denmark, an island in Scandinavia, on February, 5, 1864. He was a fisherman as was his father. On May 13, 1888, he was baptized a member of the L. D. S. Church. He married Caroline Margrethe Nielsen, also a new convert to the L. D. S. Church. She was born on May 3, 1865, at Arnager, Bornholm, Denmark.

This couple was married on Caroline's birthday, the 3rd of May, 1885. My father migrated to America four years after they were married, as a companion to a sick L. D. S. missionary. Six months later mother came to America accompanied by Aunt Hannah, Father's sister. My parents had lost their first child, a daughter, Alma, when she was ten months old, before leaving Denmark. Soon after arriving at Levan in Juab County, Utah, my oldest brother, Elmer, was born. They moved to Spanish Fork, Utah, where Dad spent some time fishing in Utah Lake. Here Heber and Wilford were born.

In 1894 they moved to South Cottonwood, Salt Lake County where Dad worked at the smelter and also as a section hand on the railroad. Here Esther was born in 1897 and I was born on September 1, 1897.

In 1898 my folks moved to West Jordan where Dad peddled fresh fruit using a half-sized wagon. How we, the small kids, loved to run our hands through the straw in the wagon in search of a left over banana or orange.

Here Wyman, Archie and Harold were born. But Archie had heart trouble and died when he was three years old.

It was at this time, April 4, 1905, that we all went to the Salt Lake Temple and were sealed to our parents. Aunt Hannah accompanied us and stayed with us in a room while my parents went through the Temple to get their endowments. I was only seven years old but I remember kneeling at the alter with my brothers and sister and the two who stood in for the two children who had died. When I was eight years old I was baptized in the canal in West Jordan. My Dad baptized me.

In 1907 when I was ten years old my oldest brother, Elmer, who was attending the Utah Agricultural College at Logan, and had scarlet fever became so ill that Dad took the train up there to bring him home. He died a couple of days later. I can remember the talk Wallace Gardner, a neighbor, gave at the funeral and how highly he spoke of my father and mother.

In 1907 we moved to South Jordan where Dad rented a farm. We didn't have any tractors, but I well remember Nell and Pet, the team we had. We helped Dad in the tomatoes we raised for which the company paid \$10.00 a ton and we had to haul them to Murray to the canning factory.

There wasn't enough money in farming so Dad and Wilford went to work at Garfield for the Utah Copper Co. They batched in a one-room house and every week I took their clean clothes out to them and brought the soiled ones home to wash. Oh yes, I drove a horse and buggy 20 miles each way and usually stayed overnight.

Heber was courting Ruth Erickson, a young lady who lived in West Jordan with her parents. Of course we knew the Erickson's real well and were friendly with them. Heber and Ruth were married soon after this.

I started High School at the Jordan High School. I took a stage, much like busses of today, except it was pulled by a four-horse team. I had to walk a good big half-mile through the fields to catch this stage, but I enjoyed it anyway. I had lots of friends.

Mother became ill some time before this. Harvey was born when she was 46 years old and I was a real mother to him. He was a premature baby and no food seemed to agree with him so naturally he cried night and day at first. Many nights I'd get up and walk the floor with him to relieve Dad who was so tired as this kept up so much. I really like to tend Harv and

finally we found a formula which agreed with him. This consisted of lime water, whey from milk and several other items. It was a year before he could take any milk at all. And now look at him! He surely was a skinny little buzzard.

I had to miss high school so much owing to my mother being so ill that I quit after the first half year. The principal was sort of impatient with me staying out as I was so timid! I took care of my mother (cancer) as long as she lived.

Esther got a job in Salt Lake at the telephone office as soon as she graduated from elementary school which was a year before I graduated. Then when she was 19 she met John O. Bankhead, who was going to Barber School in Salt Lake City. He was from Paradise, Utah, where he and Esther lived after they were married. My folks gave Esther and Jack a really whing-ding of a dinner and reception. I don't know how many came to the dinner but our large living room had a table cater-cornered and was full on both sides. I don't remember how many times it was filled.

At this time my Dad met a real estate man who bragged up the country around Weston, Idaho, so much that my Dad rented a freight car, put cows, horses, chickens, etc. and furniture and farm machinery into it and moved to Weston. There he rented a farm with dairy cows (which I helped milk) and he tried farming, but it was such a dry year it wasn't very successful. My mother's Aunt Caroline Erickson (a third wife in polygamy) was living there so we had cousins there. That was where I met Maggie, their daughter. Maggie was the "Margaret" (she didn't want to be called Maggie) that we got to know so well when she was living in a rest home in Logan and at Bessie Swanson's in Hyrum. This was, of course, much, much later in my history. I enjoyed Weston. I was sixteen and Cousin Joe Erickson was just a little older so we went around together.

But Dad didn't like Weston so we moved to Weiser, Idaho, where another real estate man said I never snowed and never had wind. This was my Dad's last attempt at farming. I snowed in Weiser and was so cold that the Snake River froze over. So we left the farm up the Weiser River and moved into town. In town Dad got a job on the railroad as a section hand with Jack Ingebritson as foreman. After a time Dad either quit or was laid off and as he was out of work he left home to find work and went to Astoria, Oregon. There he got employment on a dredge and followed the dredge down the coast southward through Panama Canal and up the Atlantic coast to Norfolk, Virginia.

In the meantime I had met Marion Pearce at a dance in Weiser and kept company with him for several months until we had a tiff and split up. I had such good times I wasn't caring (much). I could have gone out with Reub, Marion's brother, but he smoked and I was fussy. Then after six months I started going out with Marion again. He was very good to mother and to me. One day I was trying to saw through a railroad tie (with an old hand saw). I needed some wood. I looked up and there was my future husband grinning at me while I struggled. Well, of course, he sawed and split a lot of wood for me so I guess I forgave him for his grin.

There were a lot of people from the south living on the Weiser flats and they took us into their hearts immediately. We went, my Father and Mother and the rest of us, to some of their house parties where we danced, even square dances, until nearly morning. Of course, my folks didn't dance until morning as we young folks did, but it is really a happy memory when we went from this house to that. We'd take food, etc., with us and around midnight we'd have supper. One of my dearest friends was Florence Brunker and also her uncle, R. T. Muir (Art for short), whom I met at the first house party.

When I first met Marion, after we moved into town in Weiser, he knew all these southerners, too, so we continued with our "kitchen sweats" as we called them. Many mornings I'd just get home in time to get ready to go to work at the laundry. There was never any drinking at these parties.

My mother kept getting worse, but she seemed happy when Marion and I got engaged. Later when we went to Salt Lake to get married in the Temple Aunt Hannah told me my mother told her how happy she was to see me get married in the Temple. Knowing what a cross my

grandmother was to my Mother with her illegitimate children I can see her point. I'll write about that later. I'd better go back a ways to when we, Marion and I, were engaged. He took me to Sunday School, Sacrament Meeting and M.I.A. every week which is what I was used to. We were going to get married in May but something came up and we postponed it until August 24, 1918. We were married by Bishop Franklin S. Gwilliam at his home in Weiser. My Dad and Roy Parker were witnesses. The Bishop said it would be better to be married before we went to Salt Lake as it was sometimes difficult to get a license since we were strangers in Salt Lake. Know what I think? I think he was afraid Marion wouldn't do right by our "little Nell". Anyway four days later, August 28, we were sealed in the Salt Lake Temple.

My brother Wilford was drafted into the army in the First World War and eventually was sent to France. He wrote to us very often. Mother couldn't write English, but that didn't deter her. She got out the dictionary and with this to help her she wrote to Wilford. She could read English which was a help.

While my Dad was in Norfolk, Virginia, Wilford was released from the Army. Mother grew steadily worse. Her suffering was terrible. She wouldn't take the morphine pills until she really had to and couldn't stand the pain any longer. She died on May 4, 1919, just the day after her birthday when she was 55 years old.

Wilford had only been home such a short time and was feeling badly. Harold was about 14 years old and just couldn't be comforted. Dad was at Norfolk, Virginia, with the dredge and had just sent all his paycheck money home to Mother, so he was broke. However, his companions who worked with him took up a collection and sent him home. He met us in West Jordan where we took mother to bury her. We had two brothers buried down there, Elmer and Archie. When my father came home he brought the ship in a bottle which I have now. Aunt Esther took the bigger one, but her kids finally broke hers.

In the meantime Marion got his letter from the draft board and left me alone on the farm. Wyman helped me take care of the few crops that were left. I had "Old Babe", the gentle buggy horse to go back and forth to the folks' home where I spent a good deal of the time helping Mother. (This was in the winter before she died.) Marion was discharged in December as the war was over.

We left the farm and sold all the stock and moved into Weiser town. We had been living on the "Oregon side" of the Snake River after my father left the farm up the Weiser River. Marion and Reub and their mother lived also on the "Oregon side". Here I will say I had one of the very nicest mother-in-laws anyone could have. She liked fun and never tried to boss or interfere.

Dad had come home to stay by then and moved himself and the four boys off to themselves. Doug was born November 20, 1919. We were so happy to have him. He was a shy little boy and didn't bother anyone.

I was asked to be secretary of the first Primary Association to be organized in the Weiser Ward. I had been secretary when I was 14 years old of the South Jordan Primary Assn. So it was no new thing for me. When we had been married 15 months Douglas was born. My brothers, Wilford, Wyman and Harold and Harvey came to live with us. Wilford and Wyman were working and paid board for themselves. My Dad paid us for caring for Harold. We didn't take pay for Harvey. Dad came home from his dredge job and moved himself and the four boys into a place of their own. When Douglas was 18 months old Montieth was born, June 3, 1921. We had decided to move back to Utah and were busy crating our furniture to get ready. We decided to stay the winter in Paradise and move to Salt Lake in the spring where Marion would get a job. But Marion decided he wanted to stay in Paradise permanently so here we have been ever since. We moved into a small house in the East end of Paradise and since then have lived in nine houses in Paradise not counting this one we finally bought where to date (1968) we have lived 28 years. Marion like to go fishing and many a widow received fish (trout) which he left for them on his way home.

Robert was born when Monte was 21 months old so I had three children (boys) under 3 ½ years of age. Robert was born on March 7, 1923. But I didn't mind. I was young and strong.



We had a horse and a small wagon and took the boys up into the canyons where Marion fished and I entertained the boys. I taught them how to make willow whistles; they made willow fences for corrals, dug ditches for irrigating in the sand, etc.

We got to know the Charles Pearce families, George and Emily, Wilbur and Ethel, Everett and Mary, Ivan and Annie. They took us to their hearts and many, many good times we had together. We took many trips to the canyon together. George and Marion were really pals, going hunting deer together until George was unable to go on account of his health.

Uncle Heber Jensen also used to go hunting deer with them until he also had to quit on account of his health.

I was put in the Primary to teach with Rachel Hirst about this time. We taught the "Bluebird" class, as it was called then. Since then, except for the one and one-half years we spent in Montana, I have taught Primary for at least 35 years. During this time I was first counselor with Margaret Danielson as president for about a year before we went to Montana. I taught with Jennie McMurdie, Hattie McMurdie and Emily Pearce, also. I also taught in the M.I.A. for five years (Beehive) with Mary Pearce.

When Doug was 10 years old, Monte 8 ½ and Robert 6, Uncle Heber, who was section foreman on the railroad in Woodin, Montana told Marion that he would give him a job there if he would come up. This was in May 1929. But he said not to tell anyone he was a relative on account of nepotism. We went to Montana in our first car, a 1924 Chevrolet. We really sailed along at 40 miles per hour. We spent the first night at Spencer and arrived safely the next day. Uncle Heber had rented us a house about a block away and we moved in as soon as our furniture came. Neighbors were very few and far between. We were to have found a house. We entered the boys at school in July as the winters were so severe that school was held from July to Christmas time. There were our three, Uncle Heber's three, Virgil, Stella and Fern and one boy from a ranch nearby. I was the one who had to take the entire student body to school. It was approximately five miles. They had a really good lady teacher. It was here we found out that Robert was color blind. Fern, who was also six years old, chose the colors of crayons he had to use. My father was also color blind.

We, with Heber's family, took many a fishing trip up the Wise River. There were not as many fishermen as now so we had lots of good, big fish (trout). When winter really got set in school was discontinued. It wasn't unusual for the thermometer to get to 40 degrees below zero. Even in the daytime we had three weeks once when it didn't get up to 20 degrees below. Marion's teeth were really bad and he suffered a lot of toothache on account of the cold. So as soon as he had worked long enough to get a pass on the railroad he went to Salt Lake and had his teeth pulled out.

After we had been in Woodin about a year Uncle Heber was transferred to Red Rock, Montana. We still visited back and forth on weekends, however. Marion sent Grandma Pearce a pass on the railroad and she came up to stay with us. She really enjoyed this. She said our old Chevy could go on any kind of trail and she wasn't scared of bumpy roads.

We decided we didn't like the house we had been living in so we got a chance to move into an old cattle ranch house about a mile away. There were the corrals and branding pens, the place where they loaded the cattle into trucks, etc. A large barn was there, also. They were all deserted now except for the range where a few cattle fed. We stayed here until September 1st when we decided we'd better get the children into a full-time school. So Marion got passes on the railroad from me and Grandma and the three boys and we were off to Paradise. Dad moved into the railroad bunkhouse which was available to the section crew.

When we arrived in Hyrum via the branch line from Cache Junction, George and Emily and Everett and Mary met us and we gaily traveled to Paradise. We stayed with Everett and Mary for a week until our furniture came; then we moved it a little old house next to Aunt Esther's. Dad stayed working until spring. Then he got me a pass on the railroad so I could go and ride home with in the Chevy with him. Grandma Pearce stayed with the boys. This was 1930.

We stopped at Red Rock to see Heber and family and found Aunt Ruth had to have an operation. She was going to Idaho Falls for this, I think. They asked Dad and I if we would take Jean and Janet, the twins who were just 2 years old, home with us and keep them until Ruth was able to come and get them. So we took the two babies home with us. In the meantime Aunt Ruth moved to Murray and moved into a smaller house at the rear of the Erickson's house which belonged to her Father and Mother. Heber was transferred to a place close to home at this time. We kept the twins for four months when Ruth came and took them home.

At this time Marion took up paper hanging and painting houses. Thing went along fairly well for 3 or 4 years. We had a hard struggle to make ends meet but were quite contented. Then in 1934 Shirley was born, the little girl I had hungered for for so many years. We started to raise green beans for the California Packing Corp. about the time Shirley was born. We did this for at least 10 years and though it was hard work in helped the finances.

Doug started high school in 1934 in the fall and did really well. Then in 1936 Monte entered and in 1938 Robert was in. For one year we had 3 boys in high school. I'm glad it wasn't as expensive then as it is now in 1968.

After Doug graduated from high school in he stayed around home for a year and helped his Dad in his work. Then one day he said to me, "I'm going to go the college this fall." Well the government had some housing (an old school building made into a dormitory) that deserving boys could get room and board so Doug was accepted there. He worked at any odd jobs he could get that first year. If we had a fifty cent piece for him it was a rare occasion. This was the depression years and I hope I never see another time as bad. After two years of college Doug went to California to get enough money save to continue another year, but then came World War II and I had to wire him to come home as he was called into the Service. He served nearly four years in the Army in the Pacific Theatre.

One year later Monte was called in and a year later Robert was in. Monte was sent to the European theatre and Robert was kept in Hawaii. I was so thankful when the war ended and the three boys were home safe. Doug was discharged in January 6, 1946, and returned to the U.S.A.C to finish his schooling. He received one year's school credit for the time he was in the Pacific theatre as he went to school every chance he got while he was there. Monte was discharged in the fall of 1946 and Robert the following spring.

Doug met Nellie Cliff at the U.S.A.C. library where she was working and fell in love with her. They were married on June 9, 1947, at the Logan Temple and moved to Weiser, Idaho, where Doug got his first job at the new radio station there, KWEI. Monte, on his return from the war, in the spring that is, planted a large patch of green beans for the California Packing Corp. He had a good crop and hired pickers to help harvest the same. Maxine Law, a good-looking girl from Avon, was one of his best pickers. Well - Monte fell in love with her and they were married on Nov. 12, 1947, in the Logan Temple. Robert in the meantime met Adele Heninger who lived in Mendon but was working in Logan. They fell in love and were married in February, 1948. In 1967 Robert and Adele, together with their family, went to the Los Angeles Temple. Robert and Adele were sealed to each other and had their children sealed to them. Their first baby, Dennis, who died when he was 2 ½ months old, was sealed to them by proxy. Now all our children have been through the Temple and have been sealed to time and eternity. How happy this makes me.

While the three boys were in the Service, Dad and I were in Logan one day where we met Ivan Pearce on a street corner. He was sort of down-hearted as he asked us if we would take Betty Lou to live with us. He said the welfare was after him about the way he was taking care of his children since Annie died. Dad said it was up to me to answer. I had already had a letter from Mr. Jessop who was the case worker at this time, asking me about it. So I said to Ivan I would be happy to have her. He had asked several other relatives to care for her and been turned down. Betty was four years old with very blonde hair and big blue eyes. I have never been sorry I took her and she stayed with us until she married. She got a Job at Hill Air Force base after her high school graduation.

As soon as Shirley graduated from high school she was offered a job at the Ogden General

Depot. Here she met Frank Carling, a personable young man. She and Frank kept company together for several months and were married in December 1953. The first time Frank called on Shirley, Monte and Maxine and Dad and I were playing pinochle. I tried to get them, the card players, to move into the kitchen, but as I wouldn't tell them why, they just couldn't see it. So there we were playing pinochle. Frank had never played cards before so I guess he was really shocked. However, he soon learned to play and now his is a fiend for it. And he is also a good player.

When Betty was 16 we took her to California with us to visit with Rob and Adele and Uncle Roy and Aunt Chloe. We went by bus and had a very enjoyable time while we were there. I've never seen enough of the ocean. I'd like to sit for hours just to watch the wave come in.

After the II World War was over Uncle Reub and Aunt Ethel together with their daughter Dorothy June, decided to move back to Utah. First they tried a chicken farm but Aunt Ethel said they never went anywhere but that they had to hurry home and clean the eggs. So they moved to a couple of more places then settled down in Murray on Box Elder St. How we enjoyed having them visit with us! And our going to visit with them. Reub and Marion went fishing at Utah Lake and even to Scoville. They really enjoyed each other. Ethel and I were closer than sisters. Many, many hours we spent talking together. Ethel died in March, 1966, and Reub in April 1967. Ethel was 76 and Reub was 78. We went on two trips to Yellowstone Park and other places in Idaho with them.

In 1940 after all our moving around we finally bought our own home in Paradise where we have lived since. How happy I was to know I wouldn't have to pack up everything again.

Dad loves to go fishing and now that he is older he goes several times a week in season. During the winter months he carves animals and birds in relief on any kind and size of boards he can get. He also paints them in true colors. Many people in Paradise have been presented with them. Also most of the relatives including all the grandchildren. He also finds roots along the creek which are twisted into snakelike forms and after sanding he paints them so realistically that some people are afraid to handle them.

Now for me! In 1953 I got a job at the Mode-o-Day dress factory doing joining sewing. I really enjoyed it. I wanted to get some Social Security built up so when I retired I'd have something to live on. I also saved about \$2,500, but with all the extras we had to have it is much less than that now. We put in a new gas furnace in about 1964 which cost us \$400; then a new freezer, new carpet in the living room, a new automatic washer and a new TV. But how thankful I am I had the money saved. We get along fairly well, having as we do such good children who help us out occasionally.

My hobby is making quilt tops and, until I found it was too wearing on me, I quilted them, also.

We bought a loom to weave home-made rugs and though I can't use it, Dad makes such nice ones. We had a friend, Don Lee, who did the cutting at the Mode-o-Day. He was so thoughtful about getting us the long rug rags which we used. His wife, Evelyn, was my pal all the time I worked at the plant and she and Don are still our good friends.

In 1960 Betty was married to Boyd Lemon who also lived in Paradise. There were married in the Logan Temple. In May of 1960 Dad had to have a serious operation. Dr. Burgess operated on him and removed a 12 inch piece from his large intestine. Then he sewed the intestine back together, by golly, stretching it to fit. He did a wonderful job and Dad has had no trouble with it since.

In September, 1960, I decided I had better retire and enjoy what time I had left. I wasn't feeling too good anyway. Then in January of the following year I had a bad heart attack so it was just as well I quit my job. Dr. Burgess said, "Take it easy" and I could live a long time yet. So I have been "taking it easy" which is the hardest job I have ever had. Now in 1968 I'm still "taking it easy" but can do most things I go slow and rest when I get tired.

I think Dad and I have done fairly well with our life. We have four children and raised Betty

since she was four years old. And I don't think anyone anywhere has more thoughtful sons and daughters-in-law and daughters and sons-in-law than we have. We have 21 grandchildren and will have one more this summer when Betty and Boyd have their new baby.

Dad will be 82 in June and I am 70 so I guess I took pretty good care of Dad to keep him as healthy as he is at his age. He is the last one left alive of his father's family.

Hun blev gift med **Francis Marion Pearce**, 24 aug. 1918 i Weiser; Washington, Idaho, U.S.A., født den 12 jun. 1886 i Paradise, Cache, Utah, U.S.A. (søn af Robert Pearce og Annie Maria Somes Montierth), død den 9 okt. 1981 i Ogden, Weber County, Utah, U.S.A., begravet på Paradise Cemetery.



A Few Incidents in the Life of Francis Marion Pearce.  
Af Marion Pearce.

My grandfather Pearce was born on June 13, 1817, in Porlock, West Somerset, England. Grandmother Sarah Brown Pearce was born December 22, 1816, in Porlock, West Somerset, England. In 1862 they, with their family of three boys and two girls, set sail for America with Utah as their final destination. In the fall of 1863 they arrived in Utah.

My grandfather Montierth was born on the eastern seaboard in Wiscasset, Shiefscot, Maine. Grandmother Harriet West Crapo, was born in Berlin, Maine. They came to Utah in 1852. Grandfather and Grandmother Montierth came to Paradise in 1860.

Of these sturdy pioneers my parents were born. My father, Robert Pearce, was born August 24, 1851, in Cardiff, Wales. My mother, Annie Maria Somes Montierth, was born November 15, 1855, in Salt Lake City, Utah. They grew up together in Paradise, Utah. They were married in Salt Lake City on October 21, 1872.

Father bought a lot and built a home where every member of our family was born, I was the seventh son in this family so I had a lot of older brothers from whom to learn good and bad. We grew up with the rest of the community.

Of the first few years I don't remember much. I do remember sleeping upstairs with the older boys to keep me warm. As a small boy I remember watching the older boys at various things. Father and Mother used to go to Logan nearly every Saturday; Father to attend Institute in connection with his school work. So many times the boys were left to their own devices. One particular day they found an old muzzle-loading gun and some ammunition. So according to their knowledge, they loaded it, but good. About this time Tom found it necessary to go to the little white house at the end of the path. He was just comfortably seated when one of them decided to try the gun, using the little white house as the target. When the smoke cleared away, one boy was running around with a bloody nose, caused from the recoil and Tom was dancing around with his pants at quarter mast with a few birdshot stinging his posterior. When father came home he fixed the gun so they couldn't fire it any more.

Shortly after this the boys were all making "bow guns", after the order of the old cross bows. They had fashioned some very good ones. Ed was clamoring to get to use one. Tom wouldn't let him use his so he grabbed it and threw it on the back slope roof. Tom got a ladder and climbed up to get it. After he was safely up there, Ed took the ladder down. Tom fitted and arrow in the gun and threatened to use it if Ed didn't put the ladder back. But Ed just danced

around and laughed so Tom pulled down on him and let it go. They had fitted spikes to the arrows. The arrow went through his ear and into the skin of his neck so that put the kibosh on bow guns for a while.

The older boys had provocation for the things they did to Ed. He was overflowing with energy and mischief. He had my brother Joe screaming a lot of the time. He would hold him by the heels and dangle him over the edge of the shed or any other thing that came into his fertile mind. We spent a lot of time at the farm in the summer. There was a nice cool place where we had dinner. Some large cottonwood trees shaded the area. The canal full of nice cold water ran close to the trees. This was clear, pure water from the creek. We used it for drinking water. Sometimes we would lay on our stomachs and hold on to some weeds or twigs and drink directly from the stream. One time we had finished our dinner and Charles was bellying down for a drink. It was too much of a temptation for Ed. He thought, "I will tip him," and he did. Down went Charles to the bottom of that ditch of icy water. He came up sputtering and blowing. When he regained the bank, Ed was long gone. When it came to a race, none of the boys could catch him. By the time Charles had chased him several times around the lower forty he had dried out some and his temper had gone down.

The boys would take the team and wagon to the farm after breakfast. Then at noon mother would bring lunch to the farm, steaming hot in these old iron pots and pans. Any time after 11:30 we would start looking for the old bally mare with blaze face looming up in the hollow. With a zesty appetite that a growing boy gets living outdoors everything tasted like the food of Gods. Probably it was only fresh garden vegetables with melted butter and cream from the pantry, always some kind of meat and usually a rice raisin pudding, washed down with pure, ice-cold water. What could a boy say but, "More"?

The older boys were always good to us "tag-alongs". I remember my first fishing trip in the canal. Some of the older boys rigged up a willow pole with hook and line. They showed me how to get the line out in the ditch, then let it drift with the current. I was walking placidly along when the pole began to jerk and something like an electric shock tingled my hands. I'll never forget the feeling of that first fish on the other end on my line. Somebody said, "Jerk". I gave it everything I had. That fish came sailing up out of the water, up to the end of the line. Fortunately the line didn't break or that would have been the first earth thing in orbit.

In the late summer we would loaf on the bank of the ditch and watch those beautiful cut-throat trout resting and feeding on top of the slow flowing water. On one occasion we camped by the lower canal. One of the boys told me to go up around the hill. Just as I reached the summit a coyote came trotting up from the other side. We stood looking at each other. I felt like a little boy and he looked like a big coyote. Coyotes are afraid of men, but I didn't know if he was afraid of little boys or not. While we were deciding who was going to run, "Old Bob", our family dog came baying up the hollow so the coyote decided to leave with Old Bob a few jumps behind him. Now coyotes are afraid of men but not much of dogs so the dog chased him until they were safely away from us then the coyote would chase him back. So the game went on until Old Bob was tired and the coyote thought he had to save face as the Chinese say.

Another thing that lingers in my mind was by old black hat. Now this hat wasn't much of a hat as hats go, but it was the only every day hat I had. The band was out of the inside and also off the outside, but it had many uses besides sitting on my head. When I wanted a drink, I just bailed some water up in with my hat and drank from the edge. When I wanted to lie down I used it for a pillow or a sun shade. When I went fishing it made a dandy thing to swat grasshoppers. One day down by the Hyrum ditch I was reaching for some water. I slipped on the bank in scrambling for a handhold. I lost my hat. It went floating over and over down the stream. It kept going deeper and deeper until it sank and disappeared. I stood with an empty feeling; something had gone from my life - an old friend.

Some winters seemed long, but as soon as possible we started working the farm. Usually in the spring we carried our lunch to the farm. At noon someone would slip down over the hill to the bottoms for a bunch of fresh water cress. I can still taste the tangy flavor that it added to our hard boiled eggs and cold meat.



At about this period in my growing up another vivid memory stands out. One of my aunts had married a doctor. During his studies to become a doctor he had acquired a skeleton for study of the body. It was a very well rebuilt skeleton; every joint was fastened together with copper wire. It was left with some books and things in the basement of Grandfather Montierth's barn. It laid there unmolested some of the town boys discovered it was there and started playing with it so Father brought it, box and all, up to our place. He wrote to my uncle, asking what he should do with it. While waiting for a reply, it lay in state in out attic. By this time the boys were growing up. Sometimes they would be out to parties and meetings at night. No one ever knew which bed the skeleton would be in when they came home. Sometime it would be hanging the stairway or doors. But Ed never tired of his pranks. I finally got so used to the thing being around I never paid any attention to it. Finally father got word to dispose of it so he gave it to the college at Logan.

East of town we had five acres of land. It was half a city block. Uncle Tom Pearce owned the other half. Most of it was above the ditch so it was used for pasture mostly. My younger brother Rueben was big enough to help with the cows so we had to herd them up there and back and watch to see if they broke out. There were some boys living up that way that we played with, Little Joe Johnson and Simon McKinzie. We spent a lot of pleasant hours there. Having the cows in a fence we could have a lot of leisure. Down the street one half block Alec Lemon had an orchard. About 20 or 30 feet inside the fence was a cherry tree. One day we decided we would like some cherries so we sneaked in there. Little Joe climbed the tree. Joe was quiet deaf so he wasn't alerted when someone came charging out of the barn after us. The rest of us were over the fence and away, but Little Joe was caught. I can still hear him screaming, "I'll never forgive you! I'll never forgive you!" I was more afraid of what I would get from Father when he found out, but George and Will Lemon never reported it. They just wanted to scare us and have some fun, but I was uneasy for several days until it blew over.

Several times I have watched Tom and Charles catch snakes and skin them using the skins to cover belts and hat bands.

The summer I was ten year old in June, Tom and Charles took all the little flock of sheep in Paradise, making a bunch of around a thousand head. At that time there was quite a bit of free range still open. They took turns tending the sheep. They couldn't both stay up there so one of us smaller ones was to stay and keep them company. We had a small tent and followed the sheep from one grazing land to another. I don't think I was ever homesick all summer. There were so many diversions in the mountains that I never tired of it. I remember poking rattlers from under rocks and killing them. We were up there on foot so whenever we need supplies, Tom or Charles would walk into town. Sometime Father would drive the team up as near as he could. That would save us a trip to town. I was alone with the sheep until they came back. I don't remember being afraid or lonesome. On one occasion we were invited to a neighboring camp for dinner. I can still see and smell that Dutch oven filled with potatoes and onions and covered with spare ribs of young lamb. I thought I had never tasted anything so nice in my life. One day during the summer we were camped in Lime Kiln hollow near a nice cold spring. Tom asked me to go to the spring for a bucket of water. I went down toward the spring. Having been there many times before, I wasn't thinking of anything but getting a bucket of water. When I reached the spring, someone was there before me. Standing by the spring was a full-grown male mountain lion. I can still see him; his eyes glowing and slowly waving his tail back and forth. I was too scared to run so I just stared back at him. Then I threw the bucket and ran; the cat ran too, but we were headed in different directions. I went back to the camp and Tom went back with me to get the bucket and the water. I spent the rest of the summer up in the mountains with one or the other of the boys.

That fall Father took a school in Mt. Sterling. He rented some rooms in that old rock house belonging to Glens'. Will Glen and his family were living in the rest of the house. Mother or someone would take us over Sunday evening and get us the next Friday afternoon. I met a lot of nice people and made a good many friends. It seemed that when I went to Father's school I learned more and faster than from any other teacher I have had.

At about this time in my life something was added to our way of life. Father bought Mother a



washing machine. It was called the "Western Washer". It had a square tub on four legs with a handle on top that went back and forth when you pushed. I was just the right size to push it - 15 minutes for each load and it had a hand wringer. Often I thought I was the Volga boatman fastened to that handle, but I am sure it saved Mother many an hour to toil.

In those good old days there was no running water, and sometimes there wasn't any in the well. The neighbors half a block away were kind enough to share with us so we boys had to tote water half a block. On this well there was a pump with an iron handle. On cold winter days if our hands got wet they would stick to the handle. One day I tried my tongue on it. I nearly had to eat with a straw for a week. So kids will dawdle and play, but time goes on.

The spring after my 10th birthday - I guess it was late spring or early summer, Father and Mother had warned us repeatedly no to eat supper with Uncle Tom and Aunt Mary. So when Rube and I came home late after doing this, we took the short cut up through Smiths' and over the stile into our lot. Somewhere in the lot Chloe met us. She said Father and Mother were ready to tan us good for staying away and eating at Uncle Tom's so I took Rube with me and we went down through the lot and through Welch's to the school house. We hid in the hallway until good and dark. Now Rube was only seven, going on eight, so I didn't want to be bothered with him. He finally fell asleep. I slipped out in the yard and found some rocks. I kept hitting the doors until I woke him up. I told him to go home; then I left him. He started home so I knew he would be alright. I started looking for some place to stay. I got to the old tithing barn, hoping to find some hay to sleep on. In the barn was a wagon loaded with big sacks of wool ready to ship. I climbed onto this and spent the night. At the first streak of daylight I was up and away. For some reason I thought of Will Glenn where we were renting during school time. By fast walking I reached there just as they were finishing breakfast. They invited me to eat with them and I was surely hungry. Will asked me if I was running away so I guess he knew I was. I gave him some evasive answer, thanked him for the meal, and started for the old four-mile hill country where Joe was with Will Lemon with a sheep camp. Some men gave me a ride up Bradshaw hollow. There they go off to work so I kept going south to where Joe was in a sheep camp. We kids had been around the country hunting for pet lambs so it wasn't all luck that I found the camp. When I got there Will and Joe gave me a good meal and I stayed until after dinner. Joe put me on a pony of ours that he had ridden up to the camp. I also had a couple of pet lambs and Joe's dirty socks. I came home to Paradise, but no one saw me. Our corral and barn was across the street from the house so I just turned the horse in the corral, and lambs in the shed with Joe's dirty socks tied around their necks and took off up south canyon as far as Nichol's place. A bunch of men were shearing sheep. I ran into Tom. He was helping with the sheep. He threatened me with a butt-kicking race with me working the front if I didn't go home, so I left there fast. I then went over the four-mile hill road, down through Mantua and on to Brigham. I bummed around in Brigham, watch some boys play ball. I was getting pretty hungry. I started up Brigham canyon. In the mouth about where the power house now stands, a herd of sheep was bedded down for the night. I stopped and hung around. They asked me to eat with them. I still had my Sunday clothes on - knee pants, black long woolen stockings, arm garters and suspenders with no coat. They had spotted me for a runaway, but they said I could stay with them for the night if I would take my turn night herding with one of the men. Early the next morning we pulled out for Cache Valley via the four-mile hill. We drove up through devil's gate to the summit then into mud flats. That was as far as they were going so now I was on my own again. I drifted down as far as Nichol's ranch. I was afraid Tom was still there so I kept coming toward Paradise. I reached home toward evening. My last meal was in Brigham Canyon at daybreak. My hunger was affecting my judgment. I hung around until dark. Our folks sometimes had supper in the summer kitchen in the shanty. I laid north of the willow fence in the Hirst's lane waiting for a chance to get into the bread can to get a sack of biscuits and maybe a chunk of meat. I lay out there drooling, watching the family eat their evening meal. Finally the dishes were done. Everyone went into the main house and the shanty light went out so I carefully sneaked in the door. Just as I thought I had made it someone grabbed me from behind. It was Ern who happened to be home. He took me into the house to face the folks. Father never offered to thrash me; just look me through, then said I would have to apologize to Mother for the anxiety and worry I had caused her.

On the 14th day of December, 1898, my brother Charles was married to Elizabeth Housley. It was quite an event, his being the first to marry in our family. I remember them having a

party and supper in our old home. They moved into the rooms in which Grandmother Pearce had lived. The next summer Charles and Tom rented quite a bit of land. I was hired to them for the summer. I boarded alternate weeks with Charles and then Tom paid mother to board me the other weeks. I spent quite a pleasant summer helping them.

That year in November, Charles with his wife's brother were hauling wood from the canyon. Charles had bought a fine pair of young horses. His brother-in-law's team got stalled so Charles took this team from his load to help pull the other load out. In passing the other load a stick stuck his horse in the flank. It kicked with both feet striking him in the stomach. They brought him home and the doctors did all they could but peritonitis set in and he passed away leaving his wife and one child.

This and inducements from my brother, Robert, and Grandfather Montierth's family decided Father to go to Arizona. So in February of 1900 Father and Mother, with Edgar, Marion, Reuben, Chloe, Wilford and Franklin set out for Arizona. Our destination was Safford, Arizona, the place where Grandfather and his family had settled. One morning in February, 1900 we left for Logan to catch the train. We traveled in a wagon with our baggage. We were a little early so we waited to the train. Pretty soon we saw it in the distance coming in, belching smoke and fire with some steam hissing from it. That was my first close-up of a train. It gave one a feeling of awe, but we got aboard. I could hear it clacking over the rail joints and rushing along at tremendous speed, but after five nights and four days on trains I got used to the noise and motion. I remember stretching out and sleeping on those hard benches in the waiting room. We went tourist style, eating sandwiches and food mother had prepared. When that ran out Father and Ed would go out and buy some bread and cold meats which we ate of the train. At last our journey ended. We arrived in Safford, Arizona. We were met at the train by some of Grandfather's family and brought to his home. It was surely nice to be settled again. This was my first sight of Grandfather and Grandmother Montierth and their family. I learn to love my grandparents. They treated us so nice and there were so many things to see on their place. Uncle Gene, mother's brother, lived very close. They had some boys and girls our age so they showed us around.

There were certainly a store of things to explore on and beyond the ranch. The apricot and almond trees were in bloom. I surely was a pleasant time of the year. It was about a mile down to the river. We went swimming nearly every day. I helped Grandfather with his chores, helped load hay and drive cows. Father came back home from his job so Grandfather let us have a piece of land to raise a garden. Father and Uncle Gene shared a piece of land and planted corn so we boys had something to do - hoeing and watering corn. We were surely amazed at the rapid growth of that corn. The weather was really hot. The temperature hovering around 100 degrees in the shade. Down there the leaves turn edgewise to the sun so there wasn't much shade. We kids spent the summer playing around, feasting on melons and fruit. In the fall Ed and Rob came home. They brought a team and an old mule. A few miles down river on the opposite side we rented a farm. It had a small house but no outbuildings. Part of the land was seeded to fall grain so we spent the winter months preparing the land for next year. Father took a school in this little community. The rest of us tended the farm. We had many thrills killing snakes and scorpions. Lizards were running everywhere. The river joined our land on one side. We spent a good deal of our time splashing in the water to cool off. There were some kinds of fish in the river so we spent some of our time fishing. Quail were plentiful there and we kids spent a lot of time making figure four traps. We baited them with a little grain to coax the birds in. At time we caught as many as three at one time in coops. There were some odd looking birds running around called roadrunners. They lived on lizards and rattlesnakes. It was something to see them kill a rattler. They were so quick, a snake couldn't touch them. They would keep on pecking the snake until they killed it. The summer we lived on that ranch was hot and dry for months. We lived up near the last canal. Above that you stepped into desert. In the fall it started raining. When it rains down there, the clouds are punctured and it just pours. One minute the washes would be bone dry; the water would come roaring down in floods. Sometime you could see a five or six foot wall of water and debris coming down, but they didn't last long. A few weeks after the rain, the desert was turned into a flower garden. For miles wild chrysanthemums covered the ground. Cactus of every species burst into brilliant bloom. It might happen every year or they may lie dormant for years until another soaking rain. I was in Hubbard and Ed met his wife, Lottie Lemon. They were married on Valentine's day.

The year we were on the ranch we all attended a 24th of July celebration on a Mormon ward near Safford. The entire family was loaded into the wagon. We drove over to Layton and joined the crowd. They had the usual programs with concessions. In the evening I drove the family home. Father Ed and Lottie remained to play for the dance so I brought the wagon back for them. After the dance we started home. When we reached the river below the ranch it was a quarter of a block wide with mud, sticks and trees going by in the moonlight. It was decided to stay on the river bank all night and wait for the water to go down. By morning the water was down quite a bit. Father said we would try it. We took the team upstream quite a way, then all piled into the wagon box. The horses did pretty well in the shallows but then they reached midstream and the bottom dropped out. The horses were over their depth. They struck out swimming; the wagon slewed around downstream. Luckily the box stayed on. The horses kept swimming; they were gaining a little bit going down stream. We had allowed for this, but we wondered whether the horses could hold or whether maybe we would miss the road. Just as it looked as if we were going into that roiling stream, the horses touched bottom and scrambled out to safety. The next day we were back swimming and you could cross on rocks.

Shortly after this our baby brother Franklin took pneumonia and died. We buried him in Grandfather's grave lot in Thatcher. When the harvest was all in we left the ranch and went back to Grandfather's place. Ed and Rob went off to work and we waited at Grandfather's while father send to Paradise for enough money for home. I have some fond recollections of the two years we spent in Arizona.

We took the train home. My brother, Ern, got on the train somewhere between Ogden and Logan. He had been off herding sheep so we all came home together. Upon arriving in Logan we were met at the train by Uncle Tom Pearce. He had a covered spring wagon and most of us crowded into the back. Then we were back home again in the old home in Paradise. Father took a school in Avon for the year. I started school again in Paradise. I had lost some time from school while gone so I skipped a grade to kids of my own age. With a little night help from father I kept up my grades. I was now nearly 16 years old. Father continued teaching in Avon. I spent 7th grade with D. M. Bickmore in a room in the church house. That year the town organized a brass band. They had quite a few instruments but needed more. Among them were two E flat altos. I was given one of these to learn to play. David J. James was our leader. He spent many hours with us beginners. I learned to play well. Then the next year Father got us instruments from Harris Bros. in Logan. For me he got a B flat cornet and Reuben a slide trombone. We had many pleasant times practicing and playing for town events.

My brother, Ern, was called on a mission to the Southern States so I was the biggest one left on the farm. I was helping father to put the farm back in shape. He was restocking with cows and implements. He bought a new wagon with springs and cover. The fall I was 16 we loaded this wagon with apples and left for the Snake River valley at Parker. Tom and Em had moved up there and settled. They had a small house and some land. It took us six days to make the trip. Tom met us at Rigby with afresh team as ours was jaded after that long trip over very poor roads. After reaching there I worked for the farmers, harvesting grain. It was pretty heavy work but I lasted. In the late fall Uncle Henry Jackson took me up to his sawmill with him to work. Both Ern and Tom were working there. I was the sawdust monkey. I had to keep the pit under the big saw cleaned out. Also I found time to butt off slabs for fuel. I had an interesting time until the deep snow forced the mill to close down. During my stay there one of mother's cousins, John Davenport, rode by one day. They had a ranch near there where they kept cattle in the summer. He was a great hunter and fisherman. He had his rifle in his saddle boot so Uncle Henry said, "John, why don't you get us some deer meat for the cook house?" He agreed if he could have a man to go with him as he didn't like to hunt alone. I was the only man they could spare so I went on my first deer hunt. We left the mill quite early and rode down into the lava breaks. Finally we found a buck track going our way and followed it. We came to a little cove or dip in the lavas. Some deer had been there overnight and had been alerted and pulled out. Soon we saw them on half mile out on the flat. There wasn't much cover so we couldn't get near enough to shoot so it was a game that lasted all day until nearly sundown. They finally holed up in a pot hole in the lavas. We sneaked up and peeked over the ledge and there they were. John handed me the bridle reins

and told me to hang on to them. He slipped up to the edge of the rim and started shooting. The first two shots downed does; then he shot three shots at the buck before it dropped. I asked him why he missed the buck. He told me he was shooting at its head. And sure enough when we examined them, the buck had two horns shot off and the final one in the head and both does were shot in the head. The next day I was elected to go bring them in. It was 5 miles down to the flat and 10 to 15 miles across the lava flat. Up there they call the lava breaks and that's what they were. I had a small mountain for my guide line so I went as the crow flies as much as possible, but taking a wagon where we had ridden horses was another thing. It was necessary to detour around faults and ledges I couldn't cross. Then I had to get back on my objective again. It was afternoon before I finally reached the deer. I had the running gear of wagon with a few boards for a floor. The deer were frozen stiff so I sat the does up close to the wagon and tied their heads to the boards, then boosted them on. I got the does aboard but the old buck I couldn't lift. I could sit him up but wasn't strong enough to heave him on, so I hitched one of the horses and hold him to go. I grabbed his hind end and heaved and on he went. I was about give out heaving those old mule deer. The trip back to the mill was better. I avoided many cut banks and lava breaks that I found in the morning. I arrived back at the mill before dark, a very tired boy.

Soon after this, when winter had set in, one of the men's wives was taken very sick. The nearest doctor was in St. Anthony, 25 miles away. I was elected to saddle a horse and cross that 25 mile lava flat. I was just half way across when the sun went down. A cold wind was in my face and the temperature kept dropping. When I reached town and found the doctor's house, I knocked on his door and gave him my message. The warm air from the room hit my face. I heard my ears crackle. I felt them and they were stiff as cardboard. I went out and sat on the curb and rubbed them in the snow. Presently I got on my horse and rode another five miles to Parker where Emma was staying. Next morning my ears were both black. I waited until it warmed up then made that thirty mile ride back to the mill. Soon after this they closed the mill and I came home.

I spend one more school year with D. M. Bickmore and finished the seventh grade. That summer I worked on the farm. Father was still teaching so that didn't leave much time for the farm work. The next winter I went with father to Avon to school. I would get the horse and buggy ready in the mornings and stable her in the shed when we got there. Father had some smart pupils that year, some of Vernon Law's older sisters and George and Leslie Nuhn, but I made up for some of the years I had missed. Although I am writing this, I graduated with better than a 90% average. I was now 18 years of age. I spent the next couple of summers working in Idaho. When I was 20 I shipped up to Warm River to work on the Yellowstone Park R.R. After I came home that winter some of the drama leaders asked me to join the old Paradise Dramatic Co. It was something I enjoyed and I received many compliments on my work. Later I helped with many auxiliary organization plays. It was along in 1912 that Tom went to Hunter and bought a piece of land. Later Reuben and I went down there and he sold us part of it. I was nice sandy loam, well adapted to raising small fruit and gardens. Reuben and I got work at then Magna copper mills. We tended out piece of land besides. We made many friends there. I joined an orchestra in Hunter. We played for dances in Hunter, Granger and Pleasant Grove. While living in Hunter I took an active part in their home dramatics. Father and Mother sold their home in Salt Lake and we turned our place over to them. We still made our home with them. On April 25, 1915, father passed away. A few days before his death Tom and I with Father were playing music at a party and Father had an attack from which he never recovered.

Shortly after this Tom became interested in the country around Weiser, Idaho. He was working with some real estate men and bought a place there. Reuben went up there and was pleased with the country so we sold our places. Mother, Eva and I rented a house for the summer. In the fall I chartered a big box car. We loaded our and mother's belongings into it. Reuben and bought a team. We already had a nice little Hamiltonian riding and driving mare. All these were loaded into the car. I was entitled to ride the train. Sometimes I would ride in the caboose, but I had fixed one of the mattresses for a bed so I was comfortable and on my way to Weiser. In a few days I arrived in Weiser. We hadn't bought a place so we rented for the winter. We spent the winter getting acquainted with our neighbors. A bunch of us younger folks would gather at the homes of older people. Everyone up there loved to dance. We would roll up the carpets and dance until midnight.

Then the ladies would give us a nice picnic lunch - sandwiches, cakes and pies and coffee for anyone wanting it. After a short rest we would start dancing again until everyone was tired. Sometimes these same people would turn out to the school house and ward dances. In this way we spent a very enjoyable winter.

One night while attending a dance given in the ward dance hall I saw a beautiful blond girl. We got acquainted and had several dances and I asked her for a date. She agreed and from this started a beautiful friendship which ended in romance. I met her folks who were some nice Mormon people from Utah. We became engaged and on August 24, 1918, were married in Weiser, Idaho. We then went to Salt Lake City and on August 28 we were sealed in the Salt Lake Temple. This young lady's name was Clara Jensen. She was the daughter of Christian Jensen and Caroline Neilsen. They were the parents of ten children, seven boys and three girls. Clara was the sixth child. These parents were converts to the church from Denmark, coming to Utah to raise their family in the church. I surely enjoyed knowing them and appreciated their friendship.

After we were married Clara and I moved onto the ranch where we lived for three weeks. Then I was drafted into the army. Clara stayed on the ranch with some of her younger brothers until I was released from the service. After I came home, with both Reuben and I being in the service, our payments had fallen behind so we sold the farm and salvaged what we could. There was no G.I. bill to help, so Clara and I moved into Weiser. I had a job picking apples which turned out pretty good. Money was tight and jobs were scarce. I got on as an extra man in a wholesale grocery in Weiser. I worked in the warehouse and drove their big delivery truck. On some of the short runs to Payette and Ontario Clara went with me. I let her drive on some of the open stretches and there is where she learned to drive a car.

On November 20, 1919, our first son, Douglas, was born. Clara's brothers and my mother were with us so all together he was fussed over a great deal. We were living in a 12 room old house in East Main Street. Sometime in the spring we bought a home in the north part of town. I still had my job with the warehouse. Some of Clara's brothers were living with us.

On June 3, 1921 Montierth was born. I wasn't satisfied with my job and thought I could do better in Utah. About this time Clara's father came home. He had spent a couple of years working on a government boat. We got our equity from the place and the boys assumed the payments. We then packed our personal belongings and moved to Paradise. We rented a small house and I worked harvesting and odd jobs until winter. Some years before I had learned how to hang wall paper and paint houses. I was also handy with building-tools, so one way and another we made a living.

On March 7, 1923, Robert was born. I was janitor a few years for the school house and church house. By then the bean factory was built on Hyrum and we helped our living by raising beans. In all this Clara was always ready to help out, and in this way we made a living and kept the boys in school.

Every fall with some of my friends we would get a contract topping and loading beets and usually have a good check to start the winter on. In the spring and summer people of Avon and Paradise furnished me quite a bit of work painting (houses) and paper hanging. I also helped with building and remodeling houses. A lot of winters I ran a trap line, bringing in a little more money. In this way we lived along.

On June 7, 1934, we had a very happy event. To our house came a baby girl. Robert, the youngest son, was 11 years old and having a sister was a great pleasure. Just think of the pampering she had, but she was one of the nice things of our life. We still enjoy her and her husband and children coming to our home. They have a home in Hyrum just about five miles away and we see them every day or two either at their home or ours.

I must go back a few years to shortly after we came back to Paradise. I bought a horse and buggy. There were not many cars around then and we got a lot of pleasure from the buggy. Many times we loaded all of us in with food for cooking dinner and drove up the canyons. We had lunch, caught some fish, then came home. We had many pleasant times. Along in 1927 we bought our first car. It was a Chevy touring. We used it for out many trips to the



canyons and to Logan for shopping trips. In the spring for 1929 we loaded out car and Clara and I and the boys set out for Divide, Montana. At that time there were no surfaced roads so we had a pretty rough trip. But the old Chevy took all the hills nicely. We spent the first night at Monida, a little stop-over near the summit. By the next afternoon we were at Wooden, a station where Clara's brother, Heber, lived. I took a job with the railroad and Heber had found us a nice little bungalow to live in. The pine trees came right down on the house. A beautiful meandering creek ran down through the meadows. Craggy mountains were on every side. It was surely a beautiful spot. We spent the summer there, working and in our spare time exploring the country. Heber and Ruth and family were with us there. On days off from work we would drive the car as far as we could; then pack into the head streams in the mountains. We had one particular spot we liked back on the head waters of Moose creek. We carried food and a few cooking utensils; also our fishing rods. We climbed and easy divide, then down into a beautiful cove. The water came down a 200 foot drop, that went winding through a beautiful little valley a couple of miles long. There were pine and fir trees all around, some reaching more than 100 feet into the sky. This little stream was almost primitive. A few cowboys riding the trails were the only humans there ever went there. There were fish everywhere in that country. We just took what we could eat on the spot. I don't think the boys will ever forget that first pleasant summer. It was so cold up there the children could not attend school in the winters so the held school in the summer months. Shortly after we arrived there we started out three boys and Heber's children to school. Mom used out car for a school bus. She picked up one more pupil making seven. It was three or four miles to the school house. The days Clara didn't make it they only had on other child in school. We spent the summer in this fashion until winter. Then the trips were over; the school was closed. Clara and the boys stayed in the house and kept warm. I still had to work on the railroad. It kept getting colder and colder. The lowest reading we had was around 45 below zero. In Butte and Silver Bow it was reported they onetime 63 below. It was pretty rugged, but we lived through it.

Spring came again and the flowers bloomed and the ice went from the streams and it was beautiful again. We moved to another house down the creek about a mile. It had been the headquarters of a large cattle spread. There were many corrals and cattle chutes, a windless to butcher cattle and a great rambling ranch house with adjacent bunkhouses. In the lot there was a raised covered dancing pavilion. We planted a little garden of quick growing vegetables; we watered it from a small stream. Clara also planted a few flowers. The boys were really in a Paradise to play cowboys and Indians and hunt out all the mysteries of such a place. When fall came, Clara, with the boys, moved back to Paradise so the boys could go on with their schooling. During the summer I sent for my mother. She went on our many trips and really enjoyed herself. She also went to Paradise with Clara and stayed with her until spring. I stayed and worked in Montana until spring. When the passes were open Clara came up and we put our heavy things on the train, loaded the Chevy and started out for Paradise. We stopped overnight in Red Rock where Heber was living. Ruth was going to the hospital so we picked up the twins, Jean and Janet, and brought them home with us. Clara was to keep them until Ruth was out of the hospital and able to care for them.

This was in the spring of 1931. About this time started the country's worst depression. There was no work, nor much money around. Laborers were working for 10 and 15 cents an hour. There was no building so I worked all summer at farm work for \$1.50 a day. We surely had to skimp. Everyone went in the canyon for wood. No one could afford coal. I rigged up a portable saw. The boys and I went around custom sawing to make a few dollars. We went in the canyon and got out our year's wood supply and in many ways saved a little money. The boys were still in high school. In 1938 Douglas finished high school; Monte and Robert still had some time to go. Doug spent two years in college, then went to California to earn some more money to help in his schooling. Then came the war and they all went into the service.

In the spring of 1940 we bought our present home in Paradise; it was an old house, but it was ours. It took a lot of work and planning, but we kept fixing and remodeling until now we have a nice comfortable home: a place where we can entertain our children and our friends. We look forward with pleasure to their visits and are thankful to have them.

So, except for these few incidents, I have led a quiet life.



*Børn:*

- 16051. i. Douglas M. Pearce født 20 nov. 1919.
- 16052. ii. Montieth Pearce født 3 jun. 1921.
- 16053. iii. Robert J. Pearce født 7 mar. 1923.
- 16054. iv. Shirley Pearce født 7 jun. 1934.
- 16055. v. (adopteret) Betty Lou Pearce.

9827. **Wyman Marinus Jensen**, født den 30 nov. 1899 i West Jordan, Salt Lake County, Utah, U.S.A., døbt den 6 maj 1900, død den 30 nov. 1992 i Glenwood Springs, Garfield, Colorado, U.S.A., begravet på Rosebud Cemetery.

Han blev gift med **Bertha Marie Hansen**, 7 jan. 1931 i Salt Lake City, Salt Lake County, Utah, U.S.A., født den 24 jan. 1904 i Caldwell, Alberta, Canada (datter af James Edward Hansen og Bertha Lamb), død den 23 jul. 1935 i Weiser, Washington, Idaho, U.S.A., begravet den 26 jul. 1935.

*Børn:*

- 16056. i. NN Jensen.
- 16057. ii. Arnold Jensen født 7 okt. 1932.

9828. **Archie Harold Jensen**, født den 31 okt. 1901 i West Jordan, Salt Lake County, Utah, U.S.A., død den 20 jan. 1905 i West Jordan, Salt Lake County, Utah, U.S.A., begravet på West Jordan City Cemetery, Salt Lake.

9829. **Harold Leland Jensen**, født den 4 apr. 1905 i West Jordan, Salt Lake County, Utah, U.S.A., død den 21 nov. 1953 i Paradise, Cache, Utah, U.S.A., begravet på Paradise Cemetery.

Beskæftigelse: Farmer.

Han blev gift med **Dora Green**, 7 mar. 1929 i Salt Lake City, Salt Lake County, Utah, U.S.A., født den 27 sep. 1902 i Menan, Jefferson County, Idaho, U.S.A. (datter af Oscar William Greeley Green og Christena Jane Poole), død den 28 jul. 1979 i Enterprise, Willowa County, Oregon, U.S.A., begravet den 2 aug. 1979 på Paradise Cemetery.

9830. **Harvey Alvin Jensen**, født den 6 aug. 1911 i South Jordan, Salt Lake County, Utah, U.S.A., død den 4 dec. 1979 i Malad City, Oneida County, Idaho, U.S.A., begravet den 7 dec. 1979 på Malad Cemetery.

Han blev gift med **Melba Evans**, født den 22 dec. 1913 i Malad City, Oneida County, Idaho, U.S.A. (datter af Richard J. Evans og Rachael Pamela Jones), død den 18 mar. 2004 i Pocatello, Bannock County, Idaho, U.S.A., begravet på Malad City, Oneida County, Idaho, U.S.A.

*Børn:*

- 16058. i. NN Jensen.

9831. **Anna Kristine Vesth**, født den 22 jul. 1895 i Svaneke købstad, Øster herred, Bornholms amt, død den 19 okt. 1895 i Svaneke købstad, Øster herred, Bornholms amt, begravet den 23 okt. 1895 på Svaneke kirkegård.

9832. **Jenny Leonora Westh**, født den 29 maj 1899 i Gudhjem sogn, Øster herred, Bornholms amt.

9833. **Henry Anders Jensen**, født den 1 aug. 1905 i Hasle købstad, Nørre herred, Bornholms amt, død den 26 sep. 1959 i Hasle købstad, Nørre herred, Bornholms amt, begravet den 3 okt. 1959 på Hasle kirkegård.

Boede 1946 i Skovbo i Østermarie. Boede ved sin død i Østergade 62 i Hasle.

Beskæftigelse: 1959 Arbejdsmand.

Han blev gift med **Kristine Marie Jensen**, borgerlig viet den 16 feb. 1926 ved Sandemanden i Vestermarie, født den 5 jan. 1905 i Aaker sogn, Sønder herred, Bornholms amt (datter af Alfred Jensen og Anna Margrethe Hansen), døbt den 5 feb. 1905 i Aa kirke, død den 11 jun. 1979 i Hasle købstad, Nørre herred, Bornholms amt, begravet den 16 jun. 1979 på Hasle kirkegård.

Udlagt barnefader Tjenestekarl Alfred Jensen, Jylland. Boede ved sin død i Malerstræde 5 i Hasle.

*Børn:*

16059. i. Anna Margrete Jensen født 12 apr. 1926.

9834. **Kristian Anker Jensen**, født den 1 apr. 1896 i Nylars sogn, Vester herred, Bornholms amt, døbt den 31 maj 1896 i Nylars kirke.

Der er efterkommere i Bogen "Tillæg – Efterkommere efter Hans Jensen Bistrup".

9835. **Emma Margrete Jensen**, født den 7 aug. 1901 i Nylars sogn, Vester herred, Bornholms amt, døbt den 8 sep. 1901 i Nylars kirke, død den 16 nov. 1966 på Rigshospitalet, København, begravet den 20 nov. 1966 på Nylars kirkegård.

Hun blev borgerligt viet med **Herluf Kristian Sommer**, 23 dec. 1933 ved Sandemanden i Nylars, født den 17 jun. 1903 i Østermarie sogn, Øster herred, Bornholms amt (søn af Otto Ulrik Sommer [Avlsbruger] og Jensine Christine Ipsen), døbt den 1 aug. 1903 i Østermarie kirke, død den 22 apr. 1964 i Rønne købstad, Vester herred, Bornholms amt, begravet den 25 apr. 1964 på Nylars kirkegård.

Boede ved sin død på Præstegaardsparcellen i Nylars. Død på Centralsygehuset i Rønne.

Beskæftigelse:

1933 Snedkersvend

1940 Ringer og graver.

9836. **Ellen Mogensen**, gældende navn Ellen Kjøller, født den 24 dec. 1901 i Rønne købstad, Vester herred, Bornholms amt, døbt den 27 apr. 1902 i Sct. Nicolai Kirke, Rønne, død den 14 feb 1963 i Hørsholm sogn, Lyngby-Frederiksborg herred, Frederiksborg amt, begravet den 19 feb 1963 på Vestre Kirkegård, København.

Boede ved sin død på "Rungstedhus" Langebakken 12 i Rungsted Kyst. Ugift.

Beskæftigelse: Husassistent.

9837. **Emilie Andersen**, gældende navn Emilie Kjøller, født den 20 mar. 1904 i Rønne købstad, Vester herred, Bornholms amt, døbt den 1 maj 1904 i Sct. Nicolai Kirke, Rønne, død den 16 nov. 1924 på Frederiksberg Hospital, Frederiksberg.

9838. **Esther Andersen**, født den 20 mar. 1904 i Rønne købstad, Vester herred, Bornholms amt, døbt den 1 mar. 1904 i Sct. Nicolai Kirke, Rønne, død den 10 maj 1904 i Rønne købstad, Vester herred, Bornholms amt, begravet den 15 maj 1904 på Rønne kirkegård.

9839. **Andrea Christine Margrethe Kofod**, født den 16 mar. 1879 i Olsker sogn, Nørre herred, Bornholms amt, døbt den 18 maj 1879 i Ols kirke, død den 18 apr. 1935 i Oringe, Vordingborg Landsogn, Baarse herred, Præstø amt, begravet den 25 apr. 1935 på Olsker kirkegård.

Født på gården 10 Slg. Sjølegård i Olsker. Død på Sindsygehospitalet Oringe. Ingen børn.

Folketælling:

1880 i Olsker sogn, Nørre herred, Bornholms amt (se note 20970).

1890 i Olsker sogn, Nørre herred, Bornholms amt (se note 20971).

1921 i Olsker sogn, Nørre herred, Bornholms amt (se note 20972).

Hun blev gift med **Christian Kofod**, 17 apr. 1915 i Ols kirke, født den 5 apr. 1875 i Rutsker sogn, Nørre herred, Bornholms amt (søn af Hans Kofoed [Gårdejer] og Laura Jørgine Pedersen), døbt den 17 maj 1875 i Ruts kirke, død den 22 okt. 1958 i Olsker sogn, Nørre herred, Bornholms amt, begravet den 28 okt. 1958 på Olsker kirkegård.

Overtog gården 12 Slg. Hullegård i Olsker i 1913 efter sin far.

Beskæftigelse: Gårdejer.

Folketælling: 1921 i Olsker sogn, Nørre herred, Bornholms amt (se note 20973).

Ved Sandkaas.

12 Slg. Hullegaard – Gården ligger i en sænkning, på bornholmsk i et holl (hul). Hed også Hølegaard.

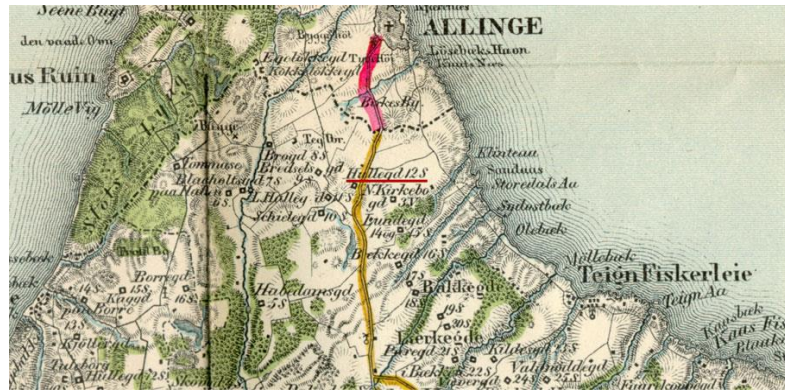

9840. **Jensine Karoline Kofoed**, født den 27 nov. 1881 i Olsker sogn, Nørre herred, Bornholms amt, døbt den 29 jan. 1882 i Ols kirke, død den 8 apr. 1883 i Olsker sogn, Nørre herred, Bornholms amt, begravet den 14 apr. 1883 på Olsker kirkegård.

Født på gården 10 Slg. Sjølegård i Olsker.

9841. **Janus Kristian Kofod**, født den 15 jan. 1886 i Olsker sogn, Nørre herred, Bornholms amt, døbt den 25 feb. 1886 i Ols kirke, død den 20 jan. 1919 i Olsker sogn, Nørre herred, Bornholms amt, begravet den 28 jan. 1919 på Olsker kirkegård.

Født på gården 10 Slg. Sjølegård i Olsker som han overtog efter sin far i 1914.

Beskæftigelse: Gårdejer.

Folketælling: 1890 i Olsker sogn, Nørre herred, Bornholms amt (se note 20974).

På Hallene.

10 Slg. Sjølegaard – Sjellegaard – Stællegaard. Allerede i 1646 omtales gården som en Stæl, der ligger øde hen, først omkring 1750 er den igen blevet bebygget, så navnet kan være kommet af Stæl, er også kaldt Stællegaard, de andre navne kan være læse- eller fortolkningsfejl, En mulighed er et skel, men den ligger langt fra sogneskellet og man har ikke påvist andre "Skel". Derimod er det "skellet", mellem Hammergranit og Vanggranit, som kan studeres på et stenbrud på grunden. Men der har måske oprindeligt stået "Sielegoring", som betyder Sildegården, måske spist megen sild. Man har så fejlagtigt oversat i som j.



Han blev gift med **Hansine Kristine Petrea Christiansen**, 28 jul. 1914 i Ny kirke, født den 2 nov. 1888 i Nyker sogn, Vester herred, Bornholms amt (datter af Jens Peder Christiansen [Husmand] og Augusta Andrea Petrea Kofod), døbt den 26 dec. 1888 i Ny kirke, død den 24 mar. 1969 i Olsker sogn, Nørre herred, Bornholms amt, begravet den 29 mar. 1969 på Olsker kirkegård.

*Børn:*

- 16060. i. Edith Hansine Kofod født 21 apr. 1915.
- 16061. ii. Anna Marie Kofod født 6 apr. 1916.

9842. **Marie Christine Margrethe Mogensen**, født den 11 apr. 1887 i Olsker sogn, Nørre herred, Bornholms amt, døbt den 30 maj 1887 i Ols kirke, død den 13 jul. 1969 i Nexsø kirkegård, begravet den 16 jul. 1969 på Nexsø kirkegård.

Boede ved sin død i Torvegade 8 i Nexsø.

Beskæftigelse: Modehandlerinde.

Folketælling:

- 1916 i Nexsø købstad, Sønder herred, Bornholms amt.
- 1930 i Nexsø købstad, Sønder herred, Bornholms amt.

Hun blev gift med **Christian Mikael Mikkelsen**, 11 apr. 1909 i Ols kirke, født den 30 okt. 1881 i Listed, Ibsker sogn, Øster herred, Bornholms amt (søn af Niels Peter Mikkelsen [Fisker] og Ane Marie Holm), hjemmedøbt den 4 nov. 1881, døbt den 1 jan. 1882 i Sct. Ibs kirke, død den 8 jan. 1954 i Aakirkeby købstad, Sønder herred, Bornholms amt, begravet den 14 jan. 1954 på Nexsø kirkegård.

Boede 1916 i Havnegade No. 215k i Nexsø. Boede ved sin død i Torvegade 8 i Nexsø. Død på Aakirkeby sygehus.

Beskæftigelse: Snedkersvend.

Folketælling:

- 1916 i Nexsø købstad, Sønder herred, Bornholms amt.
- 1930 i Nexsø købstad, Sønder herred, Bornholms amt.

9843. **Julius Kristian Kofod Mogensen**, født den 25 jul. 1893 i Olsker sogn, Nørre herred, Bornholms amt, døbt den 10 sep. 1893 i Ols kirke.

9844. **Dødfødt dreng**, født den 25 jul. 1893 i Olsker sogn, Nørre herred, Bornholms amt, begravet den 30 jul. 1893 på Olsker kirkegård.

9845. **Jens Magelius Bentsen**, født den 5 apr. 1874 i Olsker sogn, Nørre herred, Bornholms amt, døbt den 14 jun. 1874 i Ols kirke.

Boede i 1909 på 29 Slg. parcel i Klemensker. Boede 1916 i Aakirkeby. Boede 1921 i Rø.

Beskæftigelse: 1921 Avlsbruger.

Folketælling: 1890 i Olsker sogn, Nørre herred, Bornholms amt (se note 20975).

Han blev gift med **Oliva Marie Petersen**, født den 21 feb. 1870 i Østermarie sogn, Øster herred, Bornholms amt (datter af Michael Petersen [Møller] og Cecilie Caroline Holm), døbt den 10 apr. 1870 i Østermarie kirke.

*Børn:*

16062. i. Ove Bendtsen født 17 jul. 1909.

Der er efterkommere i Bogen "Tillæg – Efterkommere efter Hans Jensen Bistrup".

9846. **Anias Peter Bendtsen**, født den 28 feb. 1879 i Olsker sogn, Nørre herred, Bornholms amt, døbt den 9 maj 1879 i Ols kirke, død den 20 jul. 1939 i Rutsker sogn, Nørre herred, Bornholms amt, begravet den 25 jul. 1939 på Rutsker kirkegård.

Boede 1908 i Fimmeløkken i Rutsker. Boede 1912 på "Ny Skovgaard" i Olsker. Boede 1939 på "Søfryd" oven Teglkåas.

Beskæftigelse: 1908 Avlsbruger.

Folketælling:

1880 i Olsker sogn, Nørre herred, Bornholms amt (se note 20976).

1890 i Olsker sogn, Nørre herred, Bornholms amt (se note 20977).

Han blev gift med **Anna Georgine Ipsen**, 18 okt. 1907 i Ols kirke, født den 23 apr. 1880 i Klemensker sogn, Nørre herred, Bornholms amt (datter af Anders Jørgen Ipsen [Parcellist] og Bodeline Kirstine Elisabeth Hansen), hjemmedøbt den 25 apr. 1880, døbt den 5 jan. 1881 i Klemensker kirke, død den 7 aug. 1950 i Allinge Købstad, Nørre herred, Bornholms amt, begravet den 12 aug. 1950 på Rutsker kirkegård.

Boede ved sin død på Krummemark i Rutsker. Død på Allinge Sygehus.

*Børn:*

16063. i. Thala Elisabeth Bendtsen født 27 aug. 1908.

16064. ii. Ingeborg Marie Bendtsen født 30 apr. 1912.

16065. iii. Dorthea Louise Bendtsen født 17 okt. 1916.

9847. **Karl Kristian Bendtsen**, født den 5 dec. 1889 i Olsker sogn, Nørre herred, Bornholms amt, hjemmedøbt den 5 dec. 1889, død den 7 mar. 1890 i Olsker sogn, Nørre herred, Bornholms amt, begravet den 14 mar. 1890 på Olsker kirkegård.

Folketælling: 1890 i Olsker sogn, Nørre herred, Bornholms amt (se note 20978).

9848. **Dødfødt dreng**, født den 5 dec. 1889 i Olsker sogn, Nørre herred, Bornholms amt, begravet den 8 dec. 1889 på Olsker kirkegård.

9849. **Jane Kristine Nielsen**, født den 22 feb. 1885 i Østerlarsker sogn, Øster herred, Bornholms amt, hjemmedøbt den 5 mar. 1885, døbt den 5 jul. 1885 i Østerlars kirke, død den 16 maj 1956 i Østerlarsker sogn, Øster herred, Bornholms amt, begravet den 23 maj 1956 på Østerlars kirkegård.

Iflg. FT-1890 er hun i pleje hos sin mormor og morfar i Klemensker. Boede ved sin død på "Skovbo" i Østerlars.

Folketælling: 1890 i Klemensker sogn, Nørre herred, Bornholms amt (se note 20979).

Hun blev gift med **Viktor Olsson**, borgerlig viet den 11 maj 1909, født den 12 jan 1885 i Gunnarskulla, Backaryds församling, Blekinge Län, Sverige, død den 29 jul. 1932 i Rønne købstad, Vester herred, Bornholms amt, begravet den 3 aug. 1932 på Østerlars kirkegård.

Boede 1909 på 29 Slg. parcel i Østerlars. Boede 1917 og frem til sin død på 27 Slg. parcel i Østerlars. Død på Centralsygehuset i Rønne.

Beskæftigelse:  
1909 Husmand.  
Arbejdsmand.

*Børn:*

- i. Gudmund Martin Olsen født 16 mar. 1910 i Østerlarsker sogn.
- ii. Ludvig Johannes Olsen, født 25 aug. 1911 i Østerlarsker sogn.
- iii. Udøbt pige, født 24 jun. 1917 i Østerlarsker sogn.
- iv. Børge Julius Olsen, født 14 maj 1921 i Østerlarsker sogn.

9850. **Marie Anine Kristine Mikkelsen**, født den 31 jul. 1887 i Østerlarsker sogn, Øster herred, Bornholms amt, hjemmedøbt den 31 aug. 1887, døbt den 16 okt. 1887 i Østerlars kirke, død den 23 okt. 1953 på Radiumstationen i København, begravet den 29 okt. 1953 på Østermarie kirkegård.

Folketælling: 1890 i Østerlarsker sogn, Øster herred, Bornholms amt (se note 20980).

Hun blev gift med **Herman Johannes Munch**, født den 28 jan. 1888 i Neksø købstad, Sønder herred, Bornholms amt (søn af Herman Larsen Munch [Arbejdsmand] og Gorja Christine Jensen), døbt den 15 apr. 1888 i Neksø kirke, død den 8 sep. 1968 i Knudsker sogn, Vester herred, Bornholms amt, begravet den 11 sep. 1968 på Østermarie kirkegård.

Boede 1910 på Præstegaards parcel i Østermarie. Boede 1919 på 3 Vdg. parcel "Nørrelide" i Østermarie. Død på Blykobbe aldersdomhjem i Knudsker.

Beskæftigelse: 1924 Skomager.

*Børn:*

- 16066. i. Gunnar Johannes Munch født 28 jan. 1910.
- 16067. ii. Gudrun Gorja Marie Munch født 26 maj 1912.
- 16068. iii. Børge Valdemar Munch født 16 sep. 1919.
- 16069. iv. Ritta Margrethe Elisabeth Munch født 4 jul. 1924.
- 16070. v. Arne Theodor Munch født 10 jun. 1929.

9851. **Kristian Jensen Kofod**, født den 29 mar. 1893 i Klemensker sogn, Nørre herred, Bornholms amt, hjemmedøbt den 5 apr. 1893, død den 29 maj 1893 i Klemensker sogn, Nørre herred, Bornholms amt, begravet den 4 jun. 1893 på Klemensker kirkegård.

9852. **Oline Marie Kofod**, født den 16 mar. 1895 i Klemensker sogn, Nørre herred, Bornholms amt, døbt den 13 maj 1895 i Klemensker kirke, død den 16 feb. 1897 i Klemensker sogn, Nørre herred, Bornholms amt, begravet den 23 feb. 1897 på Klemensker kirkegård.

9853. **Marie Kofod**, født den 18 maj 1897 i Klemensker sogn, Nørre herred, Bornholms amt, hjemmedøbt den 15 jun. 1897, døbt den 23 sep. 1897 i Klemensker kirke, død den 16 nov. 1897 i Klemensker sogn, Nørre herred, Bornholms amt, begravet den 21 nov. 1897 på Klemensker kirkegård.

9854. **Klara Petrea Margrete Kofod**, født den 23 dec. 1892 i Østerlarsker sogn, Øster herred, Bornholms amt, døbt den 7 feb. 1893 i Østerlars kirke, død den 28 mar. 1945 i Rønne købstad, Vester herred, Bornholms amt, begravet den 3 apr. 1945 på Østerlars kirkegård.

Død på Centralsygehuset i Rønne.

Folketælling: 1921 i Østerlarsker sogn, Øster herred, Bornholms amt.

Hun blev gift med **Otto Andreas Andersen**, 23 dec. 1916 i Østerlars kirke, født den 5 dec. 1889 i Østerlarsker sogn, Øster herred, Bornholms amt (søn af Andreas Peter Andersen



[Gårdejer] og Margrethe Kirstine Kofoed), døbt den 19 jan. 1890 i Østerlars kirke, død den 24 okt. 1971 i Rønne købstad, Vester herred, Bornholms amt, begravet den 27 okt. 1971 på Østerlars kirkegård.

Født på gården 7 Vdg. Gadegård i Østerlars. Boede 1916 på 19 & 21 Slg. parcel "Skovsminde" i Østerlars. Boede ved sin død "Østervang" Nybovej 32 i Østerlars. Død på Centralsygehuset i Rønne. Formand for 9.Kreds - æresmedlem.

Beskæftigelse: 1916 Avlsbruger.

Folketælling: 1921 i Østerlarsker sogn, Øster herred, Bornholms amt.

*Børn:*

16071. i. Ejnar Andreas Andersen født 19 feb. 1918.

9855. **Karl Peter Bendtsen**, født den 26 jun. 1893 i Klemensker sogn, Nørre herred, Bornholms amt, døbt den 5 aug. 1893 i Klemensker kirke, død den 16 jul. 1942 i Rø sogn, Nørre herred, Bornholms amt, begravet den 21 jul. 1942 på Rø kirkegård.

Udvandret 27 apr. 1915 til New York, Amerika / returneret. Boede 1922 i Rutsker. Boede ved sin død på 8 Slg. parcel i Rø.

Beskæftigelse:  
1921 Montør.  
1922 Avlsbruger.

Folketælling: 1921 i Klemensker sogn, Nørre herred, Bornholms amt.

Han blev gift med **Marie Nikoline Mortensen**, 11 aug. 1922 i Klemensker kirke, født den 26 okt. 1897 i Klemensker sogn, Nørre herred, Bornholms amt (datter af Andreas Peter Mortensen [Avlsbruger] og Andrea Kristense Nielsen), døbt den 26 dec. 1987 i Klemensker kirke, død den 6 dec. 1984 i Rønne købstad, Vester herred, Bornholms amt, begravet den 10 dec. 1984 på Rønne kirkegård.

9856. **Sara Karoline Kofod**, født den 20 sep. 1908 i Rutsker sogn, Nørre herred, Bornholms amt, døbt den 25 okt. 1908 i Ruts kirke.

Født på gården 7 Vdg. Tyskegaard i Rutsker.

Folketælling: 1921 i Klemensker sogn, Nørre herred, Bornholms amt.

9857. **Agnes Kristine Karoline Kofod**, født den 18 aug. 1898 i Klemensker sogn, Nørre herred, Bornholms amt, døbt den 18 sep. 1898 i Klemensker kirke.

Folketælling: 1921 i Klemensker sogn, Nørre herred, Bornholms amt.

Hun blev gift med **Hans Anker Kofoed Pedersen**, 6 jul. 1928 i Klemensker kirke, født den 16 jan. 1899 i Rø sogn, Nørre herred, Bornholms amt (søn af Hans Christian Pedersen [Indsiddet] og Karoline Kathrine Elsiné Kofoed), hjemmedøbt 30 jan. 1899, døbt den 3 apr. 1899 i Rø kirke, død den 10 jul. 1951 i Rønne købstad, Vester herred, Bornholms amt, begravet den 16 jul. 1951 på Klemensker kirkegård.

Boede 1930 på Krummeled i Klemensker. Død på Centralsygehuset i Rønne.

Beskæftigelse: 1928 Avlsbruger.

*Børn:*

16072. i. Anker Kofoed Pedersen født 2 apr. 1929.  
16073. ii. Frede Kofoed Pedersen født 2 apr. 1929.  
16074. iii. Ethel Kofoed Pedersen født 28 aug. 1930.  
16075. iv. Kurt Kristian Kofod Pedersen født 23 maj 1935.

9858. **Dagmar Elisabet Kofod**, født den 19 nov. 1899 i Klemensker sogn, Nørre herred, Bornholms amt, døbt den 26 dec. 1899 i Klemensker kirke.

9859. **Knud Volmer Jokumsen**, gældende navn Knud Volmer Kofod, født den 20 maj 1912 i Nyker sogn, Vester herred, Bornholms amt, døbt den 21 jul. 1912 i Ny kirke.

Boede 1937 på 29 Slg. parcel i Klemensker.

Beskæftigelse: 1933 Avlsbruger.

Folketælling: 1921 i Klemensker sogn, Nørre herred, Bornholms amt.

Han blev gift med **Klara Elisabeth Olsen**, 31 jul. 1933 i Klemensker kirke, født den 28 apr. 1913 i Klemensker sogn, Nørre herred, Bornholms amt (datter af Nikolaj Georg Olsen [Gårdejer] og Marie Kristine Thorsen), døbt den 29 jun. 1913 i Klemensker kirke.

*Børn:*

16076. i. Tove Elisabeth Kofod født 19 maj 1937.

16077. ii. Verner Kofod født 28 maj 1940.

9860. **Sofie Marie Hansen** (Se ægteskab med nummer 8995.)

9861. **Carlo Vallentin Hansen**, født den 18 aug. 1908 i Knudsker sogn, Vester herred, Bornholms amt, døbt den 4 okt. 1908 i Sct. Knuds kirke, Bornholm, død den 18 dec. 2005 i Frascati, Italien.

Født på gården 20 Slg. Nygård i Knudsker. Boede 1930 på mejeriet "Bøsthøj" i Aaker.

Beskæftigelse: 1930 Mejerist.

Mindeord ved statskonsulent Carlo Valentin Hansens død. Af statskonsulent Søren Skaftø.

Statskonsulent Carlo Valentin Hansen, 96, døde 18. december 2004 i Frascati i Italien, der var blevet hans andet fædreland siden hans udsendelse som statskonsulent til Rom i 1953.

Carlo Valentin Hansen var en af de markante skikkelser i den danske statskonsulenttjeneste. Allerede inden oprettelsen af landbrugsministeriet i 1896 blev der på finansloven for 1888-89 afsat midler til "varetagelse af det danske landbrugs interesser i udlandet". De første poster i Storbritannien og Tyskland blev fulgt af flere, og statskonsulentembedet i Rom blev oprettet i 1953.

Landbrugsministeriet udnævnte den 45-årige Carlo Valentin Hansen til statskonsulent. Carlo havde særdeles gode forudsætninger for at bestride stillingen. Opvokset på en gård i Knudsker på Bornholm, student fra Rønne Statsskole og mejeribrugskandidat fra Landbohøjskolen, hvor han efterfølgende var ansat i en periode. Fra 1935 til 1938 gjorde Carlo tjeneste som assistent for statskonsulenten i London, hvorefter han efter et par år hjemme ved Statskontrollen for Mejeriprodukter blev ansat i Landbrugsraadet i 1940.

Stillingen som statskonsulent ved ambassaden i Rom var krævende. I de første 10 år skulle Carlo ikke kun dække Italien, men tillige Schweiz samt varetage posten som Danmarks faste repræsentant ved FNs fødevare- og landbrugsorganisation, FAO, og ved Verdensfødevareprogrammet, WFP. I 1963 blev Schweiz ved oprettelsen af et statskonsulentembede i Bern skilt fra, og i perioden 1978-93 var opgaverne som Danmarks faste repræsentant ved FAO henlagt til et selvstændigt embede.

Under Carlo Valentin Hansens mere end 25-årige virke som statskonsulent i Rom havde han sin store andel af æren for, at Italien udviklede sig til et meget betydeligt marked for dansk landbrugseksport. Han opnåede en enestående position i italienske landbrugskredse og blandt andre landes repræsentanter i Rom, hvor han i en årrække beklædte posten som formand i foreningen af landbrugskonsulenter. Længe efter sin afgang som statskonsulent

opretholdt Carlo sine gode kontakter, og hans navn er stadig i dag kendt i den italienske okse- og svinekødssektor.

Carlo Valentin Hansen blev for sin indsats for de dansk-italienske relationer fortjent dekoreret med Ridderkorset af 1. grad af Dannebrogordenen og som Kommandør af den italienske Fortjenstorden.

Carlo havde i sit virke i Italien en god støtte i sin skotske hustru, Eileen, som han havde mødt under sit ophold i London. De var gift i over 60 år, fik fire børn, og det var et stort tab, da han mistede hende i 1998. I de seneste år svigtede helbredet, og Carlo måtte flytte fra sit elskede hjem ved søbredden i Castel Gandolfo til sin datter i Frascati, hvor han boede til sin død.

Han blev gift med **Eileen Howard**, 27 nov. 1936, født den 24 aug. 1913 i Skotland, død i 1998.

*Børn:*

- 16078. i. Peter Valentin Hansen født 8 jan. 1939.
- 16079. ii. Carleen Janet Valentin Hansen født 4 aug. 1943.
- 16080. iii. Robin Valentin Hansen født 26 mar. 1946.
- 16081. iv. Glennys Valentin Hansen født 9 sep. 1951.

9862. **Valdemar Hansen**, født den 13 mar. 1910 i Knudsker sogn, Vester herred, Bornholms amt, hjemmedøbt den 13 mar. 1910, død den 13 mar. 1910 i Knudsker sogn, Vester herred, Bornholms amt, begravet den 16 mar. 1910 på Knudsker kirkegård.

Født på gården 20 Slg. Nygård i Knudsker. Død 5 timer gammel.

9863. **Poul Hansen**, født den 29 mar. 1912 i Knudsker sogn, Vester herred, Bornholms amt, hjemmedøbt 29 maj 1912, død den 30 maj 1912 i Knudsker sogn, Vester herred, Bornholms amt, begravet den 2 jan. 1912 på Knudsker kirkegård.

Født på gården 20 Slg. Nygård i Knudsker. Død 2 timer gammel.

9864. **Margrethe Hansen**, født den 28 mar. 1913 i Knudsker sogn, Vester herred, Bornholms amt, hjemmedøbt den 28 mar. 1913, død den 28 mar. 1913 i Knudsker sogn, Vester herred, Bornholms amt, begravet den 30 mar. 1913 på Knudsker kirkegård.

Født på gården 20 Slg. Nygård i Knudsker. Død 6 timer gammel.

9865. **Mildred Holm**, født den 5 dec. 1914 i Rønne købstad, Vester herred, Bornholms amt, døbt den 24 jan. 1915 i Sct. Nicolai Kirke, Rønne, død den 4 sep. 1971 i Rønne købstad, Vester herred, Bornholms amt, begravet den 7 sep. 1971 på Rønne kirkegård.

Boede ved sin død på Kirkepladsen 11a i Rønne.

Beskæftigelse: Fodlæge.

Hun blev gift med **Aage Casper Ecksteen**, 25 jul. 1937 i Sct. Knuds kirke, Bornholm, født den 10 aug. 1908 i Rønne købstad, Vester herred, Bornholms amt (søn af Hans Christian Ecksteen [Konsul og Købmand i Rønne] og Hansine Christine Lund), døbt den 6 sep. 1908 i Sct. Nicolai Kirke, Rønne, død den 16 jun. 1952 i Rønne købstad, Vester herred, Bornholms amt, begravet den 18 jun. 1952 på Rønne kirkegård.

Boede ved sin død i Havnegade i Rønne. Bestyrer af Kirkepladsen 10a i Rønne.

Beskæftigelse: Købmand.

9866. **Jens Christian Holm**, født den 14 sep. 1918 i Knudsker sogn, Vester herred, Bornholms amt, døbt den 20 okt. 1918 i Sct. Knuds kirke, Bornholm, død den 11 aug. 2000 i Rønne købstad, Vester herred, Bornholms amt, bisat den 15 aug. 2000 fra Rønne kirkegårdskapel.

Født på gården 14 Slg. Brandsgård i Knudsker. Overtog gården 24 Slg. Sejersgård i Knudsker efter sin far i 1951. Han solgte Sejersgård omkring 1998 til Ole Bjørn Almeborg, og flyttede til Tjørnevej 14, Rønne, hvor han døde.

Beskæftigelse: Gårdejer.

Ved St. Almegaard.

24 Slg. Sejersgaard. I følge Kures gårdregister hed den første ejer i 1648 Seyer Erichsen og overtaget i 1664 af Seier Hansen, som blev overtaget af hans datter Lisabeth Seiersdatter. I 1810 købte Peder Dam Jespersen 24 Slg. Han var født i Nexø, uddannet jurist. Hans bror var amtmænd Chr., Jespersen, Nexø. Ved at gifte sig med Barbara Kirstine Bohn arver han Bohns store købmandsgård på hjørnet af Storegade og Krystalgade i Rønne. Egner sig ikke som købmand. Bliver den sidste i familien Bohns købmandsforretning. Bliver sandflugtskommisær. På Tillehøje har taknemmelige husmandskoner rejst en mindesten for hans indsats mod sandflugten. Han ligger begravet på Rønne Kirkegård. Deres sønnesønner er blandt andre maleren Chr. Zahrtmann og historikeren M. Zahrtmann. Chr. Zahrtmans berømte billede med Bedstemor Barbra K. Bohn i haven, er fra købmandsgården i Storegade. I dag er størstedelen af jorden solgt fra som byggegrunde i Rønne kommune. I 1665 pantsat til Regidse Grubbe.



Han blev gift med **Gunhild Westh**, 15 okt. 1943 i Klemensker kirke, født den 8 jan. 1919 i Vestermarie sogn, Vester herred, Bornholms amt (datter af Jesper Andreas Vest [Gårdejer] og Ellen Birgitte Holm), døbt den 23 feb. 1919 i Vestermarie kirke.

Født på gården 65 Slg. Skovgård i Vestermarie.

Folketælling: 1921 i Vestermarie sogn, Vester herred, Bornholms amt (se note 20981).

#### Børn:

- 16082. i. Jesper Holm.
- 16083. ii. Rie Holm.
- 16084. iii. Stine Holm.
- 16085. iv. Anne Marie Holm født 12 maj 1947.
- 16086. v. Birgitte Holm født 17 nov. 1950.

9867. **Ulla Lavra Kure**, født den 12 jan. 1911 i Knudsker sogn, Vester herred, Bornholms amt, døbt den 12 mar. 1911 i Sct. Knuds kirke, Bornholm.

Født på gården 17 Slg. Smedegård i Knudsker.

9868. **Louis Konrad Kure**, født den 23 nov. 1912 i Knudsker sogn, Vester herred, Bornholms amt, døbt den 26 dec. 1912 i Sct. Knuds kirke, Bornholm, død den 27 jan. 1913 i Knudsker sogn, Vester herred, Bornholms amt, begravet den 30 jan. 1913 på Knudsker kirkegård.

Født på gården 17 Slg. Smedegård i Knudsker.

9869. **Børge George Kure**, født den 23 jan. 1916 i Knudsker sogn, Vester herred, Bornholms amt, døbt den 5 mar. 1916 i Sct. Knuds kirke, Bornholm.

Født på gården 17 Slg. Smedegård i Knudsker.

9870. **Ejnar Rikard Kofod Anker**, født den 2 jun. 1900 i Klemensker sogn, Nørre herred, Bornholms amt, døbt den 7 aug. 1900 i Klemensker kirke, død den 12 mar. 1906 i Allinge Købstad, Nørre herred, Bornholms amt, begravet den 18 mar. 1906 på Allinge kirkegård.

Født på gården 64 Slg. Duebjerggård i Klemensker.

9871. **Poul Gordius Kofod Anker**, født den 20 mar. 1903 i Klemensker sogn, Nørre herred, Bornholms amt, hjemmedøbt 21 mar. 1903, død den 21 mar. 1903 i Klemensker sogn, Nørre herred, Bornholms amt, begravet den 26 mar. 1903 på Klemensker kirkegård.

Født på gården 64 Slg. Duebjerggård i Klemensker.

9872. **Laura Elise Skovgaard**, født den 6 okt. 1901 i Ibsker sogn, Øster herred, Bornholms amt, døbt den 24 nov. 1901 i Sct. Ibs kirke, død den 9 okt. 1936 i Svaneke købstad, Øster herred, Bornholms amt, begravet den 15 okt. 1936 på Ibsker kirkegård.

Død på Svaneke sygehus. Ugift.

9873. **Asta Hansine Skovgaard**, født den 10 jan. 1904 i Ibsker sogn, Øster herred, Bornholms amt, døbt den 21 feb. 1904 i Sct. Ibs kirke, død den 9 jan. 1982 i Neksø købstad, Sønder herred, Bornholms amt, begravet den 14 jan. 1982 på Neksø kirkegård.

Ugift.

Beskæftigelse: Ekspeditrice.

9874. **Hans Anker Skovgaard**, født den 14 jan. 1906 i Ibsker sogn, Øster herred, Bornholms amt, døbt den 18 feb. 1906 i Sct. Ibs kirke, død den 10 jun. 1930 i Ibsker sogn, Øster herred, Bornholms amt, begravet den 16 jun. 1930 på Ibsker kirkegård, dødsårsag Selvmord.

Beskæftigelse:

Lærer.

Vikarierende Førstelærer og kirkesanger.

Bopæl: 28 aug. 1923: Fra Bornholm til Vigerslev Allé 15, stuen th. hos Olsen i København.

Død på Landevejen fra Svaneke til Østermarie. Ugift.

Selvmord under sjælelig depresion. Skudsaa i Kraniet ind til Hjernen. Knap ½ Aertstort Skudsaa i højre Tinding, liggende lodret over højre øre. 2 fingres brede overfor denne. ?? deprimeret over ikke at faa fast Embede. Fandtes liggende i Gærdet ved vejkanthen iklædt Uldtrøje og korte Underbenklæder.

9875. **Manny Marie Skovgaard**, født den 12 mar. 1908 i Neksø købstad, Sønder herred, Bornholms amt, hjemmedøbt den 3 apr. 1908, døbt den 14 jun. 1908 i Neksø kirke, død den 14 nov. 1992 i Rønne købstad, Vester herred, Bornholms amt, begravet den 21 nov. 1992 på Svaneke kirkegård.

Boede ved sin død på Lindevej 13 i Svaneke. Død på Centralsygehuset i Rønne. Ugift.

Beskæftigelse: 1951 Ekspeditrice.

9876. **Henry Christian Skovgaard**, født den 3 feb. 1910 i Neksø købstad, Sønder herred, Bornholms amt, døbt den 6 mar. 1910 i Neksø kirke, død den 14 okt. 1989 i Neksø købstad, Sønder herred, Bornholms amt, begravet den 18 okt. 1989 på Ibsker kirkegård.

Boede 1949 på "Stenshøj" i Ibsker. Boede ved sin død på plejehjemmet "Nørremøllecentret" i Neksø.

Beskæftigelse: Avlsbruger.

Han blev gift med **Dorthea Carla Blaabjerg Poulsen**, 15 maj 1948 i Flinterup kirke, født den 6 feb. 1925 i Krummerup sogn, Øster Flakkebjerg herred, Sorø amt (datter af Valdemar Frede Poulsen [Arbejdsmand] og Kirstine Jensen), døbt den 15 mar. 1925 i Haarslev kirke.

*Børn:*

- 16087. i. Bente Skovgaard født 17 feb. 1949.
- 16088. ii. Flemming Skovgaard født 7 dec. 1950.
- 16089.iii. Rigmor Skovgaard født 23 aug. 1954.
- 16090.iv. Ole Skovgaard født 28 sep. 1958.

9877. **Edith Louise Skovgaard**, født den 2 jul. 1911 i Neksø købstad, Sønder herred, Bornholms amt, døbt den 30 jul. 1911 i Neksø kirke, død den 7 apr. 1997 i Svaneke købstad, Øster herred, Bornholms amt, begravet den 15 apr. 1997 på Ibsker kirkegård.

Boede ved sin død på Lindevej 5 i Svaneke.

Beskæftigelse: 1939 Teefonistinde.

Hun blev gift med **Aage Johannes Nielsen**, 21 maj 1939 i Sct. Ibs kirke, født den 22 okt. 1912 i Listed, Ibsker sogn, Øster herred, Bornholms amt (søn af Klaus Andreas Nielsen [Fisker] og Stine Marie Jensen), hjemmedøbt den 3 dec. 1912, døbt den 6 apr. 1913 i Sct. Ibs kirke, død den 1 okt. 1968 i Listed, Ibsker sogn, Øster herred, Bornholms amt, begravet den 4 okt. 1968 på Ibsker kirkegård.

Beskæftigelse: 1939 Fisker.

*Børn:*

- 16091. i. Aase Skovgaard Nielsen født 28 feb. 1940.
- 16092. ii. Erik Skovgaard Nielsen født 29 apr. 1942.
- 16093.iii. Povl Skovgaard Nielsen født 12 aug. 1947.

9878. **Gudrun Christine Skovgaard**, født den 1 apr. 1913 i Neksø købstad, Sønder herred, Bornholms amt, døbt den 20 apr. 1913 i Neksø kirke, død den 1 aug. 1970 i Rønne købstad, Vester herred, Bornholms amt, begravet den 5 aug. 1970 på Bodilsker kirkegård.

Boede 1954 i Stenseby, Bodilsker. Boede ved sin død på "Ellekilde" i Bodilsker. Død på Centralsygehuset i Rønne.

Hun blev gift med **Hans Peter Ipsen**, 1 jan. 1948 i Sct. Ibs kirke, født den 19 mar. 1914 i Bodilsker sogn, Sønder herred, Bornholms amt (søn af Jeppe Larsen Ipsen [Parcellist] og Nikoline Kristine Anine Elisabeth Madsen), døbt den 10 maj 1914 i Sct. Bodils Kirke, Bodilsker, død den 13 nov. 1999 i Rønne købstad, Vester herred, Bornholms amt, begravet den 18 nov. 1999 på Bodilsker kirkegård.

Boede ved sin død i Kristiansgade 4 i Aakirkeby. Død på Centralsygehuset i Rønne.

Beskæftigelse: Smed.

*Børn:*

- 16094. i. Grethe Skovgaard Ipsen født 21 aug. 1948.
- 16095. ii. Grethe Lis Skovgaard Ipsen født 6 dec. 1949.
- 16096.iii. Birthe Skovgaard Ipsen født 8 apr. 1957.

9879. **Aage Mogensen Skovgaard**, født den 1 apr. 1913 i Neksø købstad, Sønder herred, Bornholms amt, døbt den 20 apr. 1913 i Neksø kirke, død den 31 dec. 1993 i Svaneke købstad, Øster herred, Bornholms amt, begravet den 6 jan. 1994 på Poulsker kirkegård.



Boende i Listed. Boende 1948 på "Højbo" i Povlsker. Boede ved sin død på Nørrevej 29 i Snogebæk. Død på Svaneke plejehjem.

Beskæftigelse:  
Fisker.  
1948 Avlsbruger.

Han blev gift med **Johanne Grundvad Nielsen**, 21 dec. 1948 i Sct. Ibs kirke, født den 22 mar. 1921 i Ramsing sogn, Rødding herred, Viborg amt (datter af Søren Kristian Nielsen [Gaardbestyrer] og Maren Kristine Grundvad), døbt den 22 apr. 1921 i Ramsing kirke.

*Børn:*

- 16097. i. Gunhild Skovgård født 29 sep. 1949.
- 16098. ii. Lene Skovgård født 3 jan. 1951.
- 16099. iii. Leif Grundvad Skovgård født 10 apr. 1952.
- 16100. iv. Gert Grundvad Skovgård født 10 nov. 1953.
- 16101. v. Bjarne Grundvad Skovgård født 13 dec. 1954.
- 16102. vi. Peter Grundvad Skovgård født 8 mar. 1956.
- 16103. vii. Ruth Mie Skovgaard født 26 sep. 1957.
- 16104. viii. Inger Skovgaard født 9 mar. 1959.
- 16105. ix. Jan Grundvad Skovgaard.
- 16106. x. Leo Grundvad Skovgaard født 24 aug. 1963.

9880. **Elise Margrete Skovgaard**, født den 12 aug. 1905 i Ibsker sogn, Øster herred, Bornholms amt, døbt den 15 sep. 1905 i Sct. Ibs kirke, død den 22 dec. 1983 i Nylars sogn, Vester herred, Bornholms amt, begravet den 28 dec. 1983 på Aa kirkegård.

Født på gården 3 Slg. Bækkegård i Ibsker. Boede ved sin død på Nylars plejehjem.

Hun blev gift med **Olaf Kristian Jensen**, borgerlig viet den 28 feb. 1932 ved Sandemanden i Østermarie, født den 7 jan. 1900 i Vestermarie sogn, Vester herred, Bornholms amt (søn af Jens Peter Jensen [Husmand] og Boline Eline Kristiane Pedersen), døbt den 4 mar. 1900 i Vestermarie kirke, død den 19 dec. 1974 i Aakirkeby købstad, Sønder herred, Bornholms amt, begravet den 23 dec. 1974 på Aa kirkegård.

Boede 1932 på 6 Vdg. parcel "Rævehøj" i Østermarie. Boede ved sin død i Smedegade 51 i Aakirkeby.

Beskæftigelse:  
1932 Kontrolassistent.  
1935 Avlsbruger.

*Børn:*

- 16107. i. Vagn Skovgaard Jensen født 29 mar. 1932.
- 16108. ii. Vilmer Skovgaard Jensen født 6 aug. 1933.
- 16109. iii. Ingrid Skovgaard Jensen født 16 feb. 1935.
- 16110. iv. Arne Skovgaard Jensen født 14 apr. 1938.

9881. **Albert Pedersen Skovgaard**, født den 1 apr. 1907 i Ibsker sogn, Øster herred, Bornholms amt, døbt den 20 maj 1907 i Sct. Ibs kirke, død den 3 mar. 1974 i Aarsdale, Ibsker sogn, Øster Herred, Bornholms amt, begravet den 6 mar. 1974 på Østermarie kirkegård.

Født på gården 3 Slg. Bækkegård i Ibsker. Død på Ibsker plejehjem. Ugift.

9882. **Ella Marie Skovgaard**, født den 30 jul. 1911 i Ibsker sogn, Øster herred, Bornholms amt, døbt den 17 sep. 1911 i Sct. Ibs kirke, død den 5 mar. 1920 i Østermarie sogn, Øster herred, Bornholms amt, begravet den 11 mar. 1920 på Østermarie kirkegård.

Født på gården 3 Slg. Bækkegård i Ibsker.

9883. **Oda Kathrine Skovgaard**, født den 21 okt. 1915 i Ibsker sogn, Øster herred, Bornholms amt, døbt den 28 nov. 1915 i Sct. Ibs kirke, død den 15 jun. 1997 i Østermarie sogn, Øster herred, Bornholms amt, begravet den 19 jun. 1997 på Østermarie kirke.

Født på gården 16 Vdg. Dalegård i Ibsker. Boede ved sin død på Godthåbsvej 12 i Østermarie.

Hun blev gift med **Karl Kristian Hansen**, 19 apr. 1940 i Sct. Ibs kirke, født den 29 aug. 1913 i Østermarie sogn, Øster herred, Bornholms amt (søn af Christian Castus Peter Hansen [Husmand] og Laura Caroline Tranberg), døbt den 29 sep. 1913 i Østermarie kirke, død den 17 nov. 1999 i Svaneke købstad, Øster herred, Bornholms amt, begravet den 22 nov. 1999 på Østermarie kirkegård.

Boede 1940 på "Karlshøj" Degnegårds parcel i Østerlars.

Beskæftigelse: 1940 Avlsbruger.

*Børn:*

- 16111. i. Børge Skovgaard Hansen født 30 sep. 1941.
- 16112. ii. Erik Skovgaard Hansen født 3 sep. 1943.
- 16113. iii. Poul Arne Skovgaard Hansen født 13 jan. 1950.

9884. **Betty Skovgaard Jensen**, født den 19 maj 1907 i Østermarie sogn, Øster herred, Bornholms amt, døbt den 13 jul. 1907 i Østermarie kirke, død den 2 jun. 2000 i Neksø købstad, Sønder herred, Bornholms amt, begravet den 7 jun. 2000 på Neksø kirkegård.

Født på gården 35 Slg. Lyrsbygård i Østermarie.

9885. **Orla Skovgaard Jensen**, født den 3 feb. 1910 i Østermarie sogn, Øster herred, Bornholms amt, døbt den 5 apr. 1910 i Østermarie kirke, død den 8 feb. 1987 i Rønne købstad, Vester herred, Bornholms amt, begravet den 14 apr. 1987 på Neksø kirkegård.

Født på gården 35 Slg. Lyrsbygård i Østermarie. Boede 1938 på 52 Slg. parcel i Aaker. Boede 1936 i Lobbæk. Boede ved sin død i Bryggeristræde 19 i Neksø. Død på Centralsygehuset i Rønne.

Han var Gårdejer, udkørende musiker, chauffør og kørte med øl og sodavand for Nexø Bryggeri.

Beskæftigelse:  
1934 Forvalter.  
1936 Husmand.  
1938 Musiker.

Han blev gift med **Hella Rønne Gudbergesen**, 18 dec. 1932 i Østermarie kirke, født den 18 sep. 1913 i Ibsker sogn, Øster herred, Bornholms amt (datter af Nicolai Peder Gudbergesen [Snedker] og Mine Christine Rønne), døbt den 19 okt. 1913 i Sct. Ibs kirke, død den 12 jan. 2002 i Hillerød Købstad, Lyng-Frederiksborg herred, Frederiksborg amt, begravet den 17 jan. 2002 på Neksø kirkegård.  
De blev skilt den 20 jul. 1953.

Født på gården 8 Slg. Pælegaard i Ibsker.

*Børn:*

- 16114. i. Ole Hilmer Skovgaard Jensen født 2 maj 1934.
- 16115. ii. Erik Skovgaard Jensen født 10 sep. 1936.
- 16116. iii. Mogens Skovgaard Jensen født 7 feb. 1938.

9886. **Anthøn Haagensen Skovgaard**, født den 22 nov. 1910 i Ibsker sogn, Øster herred, Bornholms amt, døbt den 26 dec. 1910 i Sct. Ibs kirke, død den 7 feb. 2001 i Rønne købstad, Vester herred, Bornholms amt, begravet den 17 feb. 2001 på Rønne kirkegård.

Boede 1938 på 10 Vdg. Brændesgård i Ibsker. Boede ved sin død på Paradisvej 11 i Rønne.

Beskæftigelse: 1938 Arbejdsmand.

Han blev gift med **Ella Marie Hansen**, 22 nov. 1938 i Østermarie kirke, født den 28 sep. 1917 i Østermarie sogn, Øster herred, Bornholms amt (datter af Jens Peter Hansen [Snedker] og Marie Kirstine Hansen), døbt den 26 dec. 1917 i Østermarie kirke.

*Børn:*

16117. i. Jytte Skovgaard født 5 sep. 1942.

16118. ii. Inger Skovgaard født 1 maj 1945.

9887. **Karl Haagensen Skovgaard**, født den 22 apr. 1912 i Ibsker sogn, Øster herred, Bornholms amt, døbt den 9 jun. 1912 i Sct. Ibs kirke, død den 29 okt. 1987 i Rønne købstad, Vester herred, Bornholms amt, bisat den 31 okt. 1987 fra Rønne kirkegårds-kapel.

Boede 1937 i Soldaterstræde 1 i Rønne. Boede 1944 "Grønvang" i Knudsker. Død på Centralsygehuset i Rønne.

Beskæftigelse:

1937 Arbejdsmand.

1944 Chauffør.

1946 Vognmand.

Han blev gift med **Anna Kamilla Nielsen**, 3 jan. 1937 i Sct. Knuds kirke, Bornholm, født den 20 mar. 1916 i Knudsker sogn, Vester herred, Bornholms amt (datter af Carl Georg Nielsen [Arbejdsmand] og Dagmar Augusta Boline Nielsen), døbt den 19 maj 1916 i Sct. Knuds kirke, Bornholm, død den 31 jan. 2010 i Rønne købstad, Vester herred, Bornholms amt, bisat den 8 feb. 2010 fra Rønne kirkegårds-kapel.

*Børn:*

16119. i. Aase Skovgaard født 8 apr. 1937.

16120. ii. Tom Haagensen Skovgaard født 21 aug. 1944.

16121. iii. Jørgen Haagensen Skovgaard født 7 okt. 1946.

16122. iv. Niels Jacob Haagensen Skovgaard født 6 sep. 1953.

9888. **Anna Margrethe Håkenssen Skovgaard**, født den 2 mar. 1914 i Ibsker sogn, Øster herred, Bornholms amt, døbt den 4 apr. 1914 i Sct. Ibs kirke.

9889. **Normi Marie Haagensen Skovgaard**, født den 26 jan. 1923 i Fyrendal sogn, Øster Flakkebjerg herred, Sorø amt, døbt den 29 apr. 1923 i Fyrendal kirke, død den 29 feb. 2016 i Rønne købstad, Vester herred, Bornholms amt, begravet på Rønne kirkegård.

Boede ved sin død i Lille Madsegade 58 i Rønne.

Beskæftigelse: Keramiker.

Hun blev gift med **Knud Johannes Jensen**, 27 dec. 1947 i Svaneke kirke, født den 27 feb. 1922 i Rønne købstad, Vester herred, Bornholms amt (søn af Carl Christian Jensen [Sømand] og Anna Katrine Marie Rømer), døbt den 18 jun. 1922 i Sct. Nicolai Kirke, Rønne, død den 26 aug. 1985 i Rønne købstad, Vester herred, Bornholms amt, begravet den 29 aug. 1985 på Rønne kirkegård.

Boede 1953 på Dr. Babellsvej 14 i Rønne. Boede ved sin død i Lille Madsegade 58 i Rønne.

Beskæftigelse: Chauffør.

*Børn:*

16123. i. Birthe Skovgaard Jensen født 13 nov. 1953.

9890. **Knud Haagensen Skovgaard**, født den 13 sep. 1925 i Glumsø sogn, Tybjerg herred, Præstø amt, døbt den 25 okt. 1925 i Glumsø kirke.

9891. **Mary Elnora Munk**, født den 30 okt. 1877 i Mantua, Box Elder County, Utah, U.S.A., død den 13 jun. 1957 i Brigham, Box Elder County, Utah, U.S.A., begravet den 17 jun. 1957 på Smithfield City Cemetery.

Hun blev gift med **Charles Merrill Collett**, 9 mar. 1898 i Salt Lake City, Salt Lake County, Utah, U.S.A., født den 6 jun. 1875 i Bennington, Bear Lake County, Idaho, U.S.A. (søn af Reuben Collett og Elthurah Roseltha Merrill), død den 27 feb. 1969 i Salt Lake City, Salt Lake County, Utah, U.S.A., begravet på Smithfield City Cemetery.

Beskæftigelse: Farmer.

*Børn:*

- 16124. i. Viola Phoebe Collett født 8 dec. 1898.
- 16125. ii. Lois Marcella Collett født 5 apr. 1901.
- 16126. iii. Charles Lester Collett født i 1904.
- 16127. iv. Farrell Reuben Collett født 13 nov. 1907.
- 16128. v. Ruth Collett født 20 jun. 1910.
- 16129. vi. Raeo Collett født 4 jun. 1913.

9892. **Ada Christina Munk**, født den 25 sep. 1879 i Mantua, Box Elder County, Utah, U.S.A., død den 23 aug. 1954 i Bennington, Bear Lake County, Idaho, U.S.A., begravet i Bennington, Bear Lake County, Idaho, U.S.A.

9893. **Lewis Edgar Munk**, født den 19 dec. 1881 i Mantua, Box Elder County, Utah, U.S.A., død den 26 aug. 1972 i Georgetown, Bear Lake County, Idaho, U.S.A., begravet den 31 aug. 1972 i Bennington, Bear Lake County, Idaho, U.S.A.

Han blev gift med **Frances Wright**, 12 dec. 1906 i Logan, Cache County, Utah, U.S.A., født den 16 aug. 1886 i Idaho, U.S.A. (datter af Amos Russel Wright og Cathrine Roberts), død den 24 apr. 1947 i Montpelier, Bear Lake County, Idaho, U.S.A.

*Børn:*

- 16130. i. Lillian Fern Munk.
- 16131. ii. Lewis Edgar Munk født 29 sep. 1907.
- 16132. iii. Mildred Vilate Munk født 26 jul. 1912.
- 16133. iv. Fay Munk født 16 dec. 1915.

9894. **Carrie Romina Munk**, født den 12 maj 1884 i Mantua, Box Elder County, Utah, U.S.A., død den 13 maj 1973 i Logan, Cache County, Utah, U.S.A., begravet den 17 maj 1973 i Bennington, Bear Lake County, Idaho, U.S.A.

Hun blev gift med **David Hunter Perkins**, 7 jul. 1904, født den 19 aug. 1881 i Bennington, Bear Lake County, Idaho, U.S.A. (søn af George Carlos Perkins og Isabelle Hunter), død den 17 okt. 1963 i Montpelier, Bear Lake County, Idaho, U.S.A., begravet på Bennington Cemetery.

*Børn:*

- 16134. i. NN Perkins.
- 16135. ii. NN Perkins.
- 16136. iii. NN Perkins.
- 16137. iv. NN Perkins.
- 16138. v. NN Perkins.
- 16139. vi. Barbara Perkins født 19 jun. 1922.

9895. **Lester Peter Munk**, født den 28 apr. 1888 i Mantua, Box Elder County, Utah, U.S.A., død den 31 aug. 1970 i Boise, Ada County, Idaho, U.S.A., begravet den 3 sep. 1970 på Dry Creek Cemetery.

Han blev gift med **Winifred Myrtle Stephens**, 4 dec. 1912, født den 18 apr. 1892 (datter af George Edward Stephens og Winnifred R. Wright), død den 11 aug. 1954, begravet på Dry Creek Cemetery.

*Børn:*

- 16140. i. Lester B. Munk født 9 nov. 1913.
- 16141. ii. Jessie Munk.
- 16142. iii. Duward Stephen Munk født 12 maj 1918.
- 16143. iv. Scott Munk.
- 16144. v. Dean Munk.

9896. **Amy Arvilla Munk**, født den 24 sep. 1891 i Bennington, Bear Lake County, Idaho, U.S.A., død den 24 jun. 1985 i Paris, Bear Lake County, Idaho, U.S.A.

Hun blev gift med **Asay Athay**, 26 feb. 1929, født den 4 mar. 1875 i Paris, Bear Lake County, Idaho, U.S.A. (søn af James Athay og Ellen Morris), død den 19 jul. 1959 i Paris, Bear Lake County, Idaho, U.S.A., begravet på Paris Cemetery.

*Børn:*

- 16145. i. Ralph Asa Athay født 5 dec. 1930.
- 16146. ii. Lois Athay født i 1932.
- 16147. iii. Ruth Athay født i 1934.
- 16148. iv. Mary Athay født i 1939.

9897. **Clifford Hansen Munk**, født den 17 jul. 1894 i Bennington, Bear Lake County, Idaho, U.S.A., død den 8 dec. 1895 i Bennington, Bear Lake County, Idaho, U.S.A.

9898. **Elva Christena Larsen**, født den 25 jul. 1896 i Mink Creek, Franklin, Idaho, U.S.A., død den 12 jun. 1994 i Salt Lake City, Salt Lake County, Utah, U.S.A., begravet på Logan City Cemetery.



Deseret News, The (Salt Lake City, UT) - June 14, 1994.

Our very beloved Elva Christena Larsen Mickelson, who was in her 98th year, passed away June 12, 1994, in Salt Lake City, Utah.

She was always so loved by family and friends and will be greatly missed.

Elva was born July 25, 1896, in Mink Creek, Idaho, the daughter of Andrew A. and Caroline Ipsen Larsen. She married John Henry Mickelson on August 12, 1919, in Logan, Utah; the marriage was later solemnized in the Logan LDS Temple. He preceded her in death in 1966. Elva was very active in the LDS Church and served in many capacities over the years, including thirteen years as a temple worker. She was always very devoted to her church and family.

Survivors include two daughters, Cora (Roy) Thorell and Donna (Merrill) Shaw; a son, Reed (Marilyn) Mickelson; a son-in-law, Lynn Spindler; 17 grandchildren; and 30 great-grandchildren. Preceded in death by a daughter, Jacqueline Mickelson Spindler; and ten brothers and sisters.

Interment: Logan City Cemetery.

Hun blev gift med **John Henry Mikkelsen**, også kendt som John Henry Mickelson, 14 aug. 1919 i Logan, Cache County, Utah, U.S.A., født den 2 aug. 1890 i Logan, Cache County, Utah, U.S.A. (søn af Ephraim Mikkelsen og Emma Josephine Brigham Evensen), død den 30 okt. 1966 i Logan, Cache County, Utah, U.S.A., begravet på Logan City Cemetery.

Beskæftigelse: Building contractor.



The following article was taken from the Logan newspaper.

John H. Mickelson, 76, well-known Logan contractor died last night in a Logan hospital of a heart condition.

He worked as a carpenter and became a building contractor, establishing his own business, the John H. Mickelson Construction Company. It later became the John H. Mickelson and Sons Construction Company.

He was building contractor for many of the larger commercial and public buildings in the intermountain area. Among them were the Star Valley Swiss Cheese plant, the Kemmerer High School, the Logan Savings and Loan, the Mountain Fuel Supply, the Utah State University Stake Center and the Sky View High School.

At the time of his death, Mr. Mickelson and his company were in the process of erecting the large Fine Arts Center at USU. He built many buildings at USU including the Football Stadium.

During the course of his lifetime, he had perhaps constructed as many buildings in the intermountain area as any other contractor.

He was born in Logan August 2, 1890, a son of Ephraim and Emma Evensen Mickelson. He was respected by his many friends for his congenial disposition.

He was a longtime member of the Logan Rotary Club, and an active member of the LDS Church. He served on numerous building committees, and was a High Priest in the Logan Seventh Ward.

Mr. Mickelson married Elva Christena Larsen August 14, 1919, in the Logan Temple. Surviving are his widow, three daughters, and a son. Mrs. Cora Thorell, wife of Dr. Roy C. Thorell of Salt Lake City. Mrs. Donna Shaw, wife of Prof. G. Merrill Shaw, Reed L. Mickelson, and Mrs. James Lynn (Jacqueline) Spindler, all of Logan. 15 grandchildren and a sister, Lula Mickelson also of Logan.

Burial will be at the Logan City Cemetery.

*Børn:*

16149. i. Cora Mickelson født 1 jul. 1920.

16150. ii. Donna Cleo Mickelson født 22 maj 1923.

16151. iii. Reed Mickelson født i 1928.

16152. iv. Jacqueline Shirley Mickelson født 10 sep. 1930.

9899. **Charles Andrew Larsen**, født den 4 mar. 1881 i Mantua, Box Elder County, Utah, U.S.A., død den 4 mar. 1881 i Mantua, Box Elder County, Utah, U.S.A., begravet på Mantua Cemetery.



9900. **Elmer Larsen**, født den 25 apr. 1882 i Mantua, Box Elder County, Utah, U.S.A., død den 27 dec. 1922 i Mink Creek, Franklin, Idaho, U.S.A., begravet på Mink Creek Cemetery.



Han blev gift med **Kloa Keller**, 22 dec. 1908, født den 5 apr. 1892 i Mink Creek, Franklin, Idaho, U.S.A., død den 26 maj 1973 i Preston, Franklin, Idaho, U.S.A., begravet på Mink Creek Cemetery.

*Børn:*

- 16153. i. Anona Larsen født 1 nov. 1910.
- 16154. ii. Zelda Larsen født 14 sep. 1912.
- 16155. iii. Carma Larsen født 16 maj 1916.



9901. **James Norman Ipsen**, født den 20 apr. 1888 i Bear River City, Box Elder County, Utah, U.S.A., død den 7 jun. 1888 i Bear River City, Box Elder County, Utah, U.S.A., begravet på Bear River Cemetery.

9902. **Mansfield Henry Ipsen**, født den 9 okt. 1889 i Bear River City, Box Elder County, Utah, U.S.A., død den 25 apr. 1950 i Corinne, Box Elder County, Utah, U.S.A.

Ingen børn.

Han blev gift med **Margaret Ann Gardner**, 30 jul. 1931 i Brigham, Box Elder County, Utah, U.S.A., født den 13 jun. 1892 i Bicknell, Wayne County, Utah, U.S.A. (datter af Lewis Wells Gardner og Anne Elizabeth Crowther), død den 10 nov. 1979 i Corinne, Box Elder County, Utah, U.S.A., begravet på Brigham City Cemetery.

9903. **Rudger Conrad Ipsen**, født den 14 dec. 1891 i Bear River City, Box Elder County, Utah, U.S.A., død den 27 dec. 1983 i Somers, Flathead, Montana, U.S.A., begravet på Bear River Cemetery.

Folketælling: 1940 i Bear River City, Box Elder County, Utah, U.S.A.

Han blev gift med **Letha Margaret Hogsland**, 16 aug. 1934 i Oregon, U.S.A., født den 3 jun. 1915 i Cloverland, Austin, Washington, U.S.A. (datter af Russel Clair Hogeland og Ida Mae Crewdson), død den 23 jun. 1995 i Montana, U.S.A.

Folketælling: 1940 i Bear River City, Box Elder County, Utah, U.S.A.

*Børn:*

- 16156. i. Beverly Jean Ipsen født i 1937.

9904. **Otto Le Roy Ipsen**, født den 6 feb. 1898 i Bear River City, Box Elder County, Utah, U.S.A., død den 25 jan. 1964 i Bear River City, Box Elder County, Utah, U.S.A., begravet på Bear River Cemetery.

Ugift.

9905. **Myrtle Ipsen**, født den 3 aug. 1900 i Bear River City, Box Elder County, Utah, U.S.A., død den 8 aug. 1900 i Bear River City, Box Elder County, Utah, U.S.A.

9906. **Esther L. Ipsen**.

Hun blev gift med **NN Jensen**.

9907. **James L. Anderson**, født den 4 jan. 1877 i Bear River City, Box Elder County, Utah, U.S.A., død den 7 jul. 1949 i Brigham, Box Elder County, Utah, U.S.A., begravet på Bear River Cemetery.

Han blev gift med **Adeline Alydia Aakesson**, 8 dec. 1898 i Bear River City, Box Elder County, Utah, U.S.A., født den 30 maj 1878 i Bear River City, Box Elder County, Utah, U.S.A. (datter af Anders Aakeson og Gertrud Pehrson), død den 15 feb. 1955 i Bear River City, Box Elder County, Utah, U.S.A., begravet på Bear River Cemetery.

*Børn:*

- 16157. i. Udøbt dreng født 15 nov. 1899.
- 16158. ii. Udøbt dreng født 15 nov. 1899.
- 16159.iii. Adella Adeline Anderson født 11 okt. 1900.
- 16160.iv. Lester Peter Andersen født 26 maj 1904.
- 16161. v. Harland Lee Anderson født 24 dec. 1906.
- 16162.vi. LaValdon Cornelius Anderson født 19 feb. 1910.

9908. **Cornelius Andersen**, født den 25 dec. 1878 i Bear River City, Box Elder County, Utah, U.S.A., død den 29 maj 1907 i Bear River City, Box Elder County, Utah, U.S.A., begravet på Bear River Cemetery.

Han blev gift med **Ethel Moore**, 5 nov. 1906, født i 1882.

9909. **Archibald George Andersen**, født den 7 sep. 1881 i Bear River City, Box Elder County, Utah, U.S.A., død den 31 dec. 1933 i Bear River City, Box Elder County, Utah, U.S.A.

9910. **Clarence LeRoy Anderson**, født den 7 nov. 1883 i Bear River City, Box Elder County, Utah, U.S.A., død den 29 mar. 1928 i Ogden, Weber County, Utah, U.S.A., begravet den 1 apr. 1928 på Bear River Cemetery.

Facts told about mother's family by Ilah Eldora Anderson. 8 February 2014.
LaVere (Vere) married Clydie Leota Robb. They had 3 children: Clydie (Billie), Frank LaVere and Neil. Elva Married Edward Franklin Jackley. Jack had 2 daughters from his previous marriage: Martha and Marilyn. Elva was very close to Martha (Martie) and kept in touch with some of the grandchildren.
Merlin (Irish) married Lola LaVon Anderson Christensen. She had 4 children from her first marriage. They were Donna, Jack, Sterling and Jean. He was a good father to them. Irish and LaVon also had one daughter, Gay.
Darwin (Dar) married Rhea Nelson. The had 3 children: Carolyn, Darwin (Darry) and David. Darry was killed in a car accident when he was a teenager.
Almeda (Meda) married Sheldon (Shell) Adolf Anderson. They had 2 daughters: Marlene and Shelley. Shell was Rennie's brother so their children were double cousins!
Arlow married Fontella (Fonnie) Hansen. They had 6 children. Twin boys: Clarence and Ephraim, who died when just a few months old, Reed, Sherrie Ann and Gary (twins, also) and Connie. Fonnie says how grateful she was for my help when she had the first twins because she knew nothing about taking care of them.
Mont married Leith Hayes. They had a daughter, JoEllen.

Dale married Sarah Lorraine Bateman Madsen. Lorraine also had 3 daughters from her first marriage. They were: Michael, Monty, Lynn & Dale and Lorraine also had a daughter, Dalene.

Blain married Thora Mae Bowman. They had 3 children: Linda, Brian and Scott.

Dwight married Gay Nell Killpack. They had 3 children: Mark, Annette and Jennifer. After Gay Nell's death, Dwight married Merle Holmgren.

"I have been very close to my family's spouses, especially Clytie, Leith, Thora and Gay". Every Friday, Thora or Gay would bring Mother to Tremonton to do her shopping. After shopping, everyone would meet at my house for treats from the bakery. There were cinnamon rolls, Danish pastries, doughnut, bears claws and cinnamon circles. They were especially good in the summer with Kool-aid punch and Grandma had to have her coffee.

Rennie's brothers and sisters were close to us also.

Elna married Burnice (Burn) Hunsaker. They had 4 children: Lewis, Edith, Elaine and Kenneth. Rennie helped Elna a lot with the yard, household repairs and just being there. Shell married Meda as stated before. Rennie had a half sister and half brother, too. Ester was nicknamed Et and married Clyde Merkley. They had 8 children: Errol, Deon, John, Glade, Berle, Clifford, Delbert and Gordon. Erland (Earl) married Pearl Hansen and they had 5 children: Jerry, Janice, Michael, Kaylene and Evalee.

Many memories are of spending time at Martha J's. All holidays were spent together with family members and with such a large family, that was quite a few.

Han blev gift med **Martha Jorgensen**, 10 jun. 1903 i Bear River City, Box Elder County, Utah, U.S.A., født den 16 maj 1885 i Bear River City, Box Elder County, Utah, U.S.A. (datter af Rasmus Christensen Jorgensen og Mette Marie Olsen), død den 2 aug. 1969 i Brigham, Box Elder County, Utah, U.S.A., begravet den 6 aug. 1969 på Bear River Cemetery.

Hun var døv.

*Børn:*

- 16163. i. LaVere Clarence Anderson født 11 nov. 1903.
- 16164. ii. Elva Leola Anderson født 27 feb. 1906.
- 16165.iii. Merlin Calvin Anderson født 27 jul. 1908.
- 16166.iv. Darwin Jorgensen Anderson født 21 sep. 1910.
- 16167. v. Almeda Martha Anderson født 7 aug. 1912.
- 16168.vi. Arlow Conley Anderson født 16 aug. 1914.
- 16169.vii. Ilah Eldora Anderson født 16 aug. 1916.
- 16170.viii. Mont Russell Anderson født 1 aug. 1919.
- 16171.ix. Odell Dale Anderson født 11 jul. 1921.
- 16172. x. Blaine Nolden Anderson født 16 jul. 1923.
- 16173.xi. Udøbt pige født aug. 1925.
- 16174.xii. Dwight Riley Anderson født 24 aug. 1926.

9911. **Edgar Sylvester Andersen**, født den 6 sep. 1888 i Bear River City, Box Elder County, Utah, U.S.A., død den 12 feb. 1912.

9912. **Georgina Olena Andersen**, født den 10 jul. 1891 i Bear River City, Box Elder County, Utah, U.S.A., død den 15 jan. 1985 i Silverton, Marion County, Oregon, U.S.A., begravet på Bear River Cemetery.

Hun blev gift med **James Sylvester Jepsen**, 1 mar. 1912 i Ogden, Weber County, Utah, U.S.A., født den 25 okt. 1886 i Mantua, Box Elder County, Utah, U.S.A. (søn af John Peter Jeppesen og Annie Maria Christensen), død den 13 apr. 1946 i Harper, Box Elder County, Utah, U.S.A., begravet på Bear River Cemetery.



*Børn:*

- 16175. i. Claude Sylvester Jeppsen født 22 sep. 1913.
- 16176. ii. Harvey Delmont Jeppsen født i 1916.
- 16177. iii. Clair W. Jeppsen født 23 jan. 1917.
- 16178. iv. Avaho Blanche Jeppsen født 8 jan. 1919.
- 16179. v. Guy A. Jeppsen født 27 mar. 1921.
- 16180. vi. James Doyle Jeppsen født 1 jan. 1925.
- 16181. vii. Carol Jeppsen.
- 16182. viii. Carrolllyn Jeppsen.
- 16183. ix. Jackie Jeppsen.

9913. **Cleon Esper Andersen**, født den 31 aug. 1893 i Bear River City, Box Elder County, Utah, U.S.A., død den 8 aug. 1926 i Bear River City, Box Elder County, Utah, U.S.A., begravet på Bear River Cemetery.

Ugift.

Beskæftigelse: Farmer.

9914. **Stella Edna Andersen**, født den 23 dec. 1895 i Bear River City, Box Elder County, Utah, U.S.A., død den 3 jan. 1981 i Brigham, Box Elder County, Utah, U.S.A., begravet den 7 jan. 1981 på Brigham City Cemetery.

Hun blev gift med **Charlesly Leonard Johnson**, 24 jan. 1917 i Salt Lake City, Salt Lake County, Utah, U.S.A., født den 21 feb. 1886 i Bear River City, Box Elder County, Utah, U.S.A. (søn af Peter Christian Jorgensen og Bene Christensen), død den 23 maj 1964.

*Børn:*

- 16184. i. Mona Johnson født 3 nov. 1917.
- 16185. ii. Duke Johnson.
- 16186. iii. Lyle Johnson.
- 16187. iv. Gloria Johnson.
- 16188. v. Beth Johnson.
- 16189. vi. Juanita Johnson født 17 jul. 1935.
- 16190. vii. Non Johnson.
- 16191. viii. Bonnie Johnson.

9915. **Frildo Virgil Andersen**, født den 23 mar. 1898 i Bear River City, Box Elder County, Utah, U.S.A., død den 28 nov. 1985 i Bear River City, Box Elder County, Utah, U.S.A., begravet på Bear River Cemetery.

Beskæftigelse: Farmer.

Frildo Virgil Andersen, 87, of Bear River City, died Thursday, Nov. 28, 1985, at the Bear River Valley Hospital in Tremonton of causes incident to age.

He was born March 23, 1898, in Bear River, a son of Peter L. and Georgina Ipsen Andersen.

He married Verda Jensen in Ogden. She died in September of 1967.

He was a member of the Bear River LDS 2nd Ward and had lived in Bear River all of his life where he farmed. He had also been employed by the Utah Power and Light Co., and the Utah and Idaho Sugar Co.

Surviving are two sons, Cleon D. Andersen, Boulder, Colo.; Carlos F. Andersen, San Jose,

Calif.; four grandchildren, and one brother, Vernal Andersen, Bear River.

Interment in the Bear River Cemetery.

Han blev gift med **Verda Jensen**, 1 nov. 1928 i Ogden, Weber County, Utah, U.S.A., født den 4 nov. 1903, død den 9 sep. 1967 i Bear River City, Box Elder County, Utah, U.S.A., begravet på Bear River Cemetery.

*Børn:*

16192. i. Cleon D. Andersen.

16193. ii. Carlos F. Andersen.

9916. **Vernal Clisty Andersen**, født den 5 dec. 1900 i Bear River City, Box Elder County, Utah, U.S.A., død den 11 jun. 1998 i Tremonton, Box Elder County, Utah, U.S.A., begravet på Bear River Cemetery.

BEAR RIVER CITY, UTAH

Vernal (Ike) Anderson, 97, passed away Thursday, June 11, 1998, at the Bear River Valley Care Center in Tremonton. He was born December 5, 1900, in Bear River City, Utah, the son of Peter L. and Georgina Ispen Anderson. He was the youngest of ten children.

He lived his entire life in Bear River City. On August 28, 1923, he married Elrita Jensen. They enjoyed nearly 74 years together before she passed away on July 12, 1997.

Dad was a hard worker who enjoyed farming and carpentry work. He was a wonderful father, grandfather and great-grandfather. We love him and will miss him greatly.

He is survived by a son, Lowell (Betty), Bear River City; a daughter, Sharyl (Lloyd) Thompson, Garland; nine grandchildren and many great-grandchildren.

Interment in Bear River City Cemetery.

Han blev gift med **Elrita Jensen**, 28 aug. 1923, født den 28 aug. 1903 i Bear River City, Box Elder County, Utah, U.S.A. (datter af William C. Jensen og Emma Matilda Anderson), død den 12 jul. 1997 i Tremonton, Box Elder County, Utah, U.S.A., begravet på Bear River Cemetery.

TREMONTON, UTAH

Elrita Jensen Anderson, age 93, passed away Saturday, July 12, 1997, at the Tremonton Care Center.

She was born August 28, 1903, in Bear River City, Utah, the daughter of William C. and Emma Matilda Anderson Jensen. She lived her entire life in Bear River City. On August 28, 1923, she married Vernal (Ike) Anderson.

She was a member of the LDS Church and served in many different positions in her earlier life.

She was a wonderful wife, mother and grandmother. Thank you Heavenly Father for letting us have her as long as we did and for the wonderful memories we will have.

Surviving are her husband of Bear River City, one son and one daughter, Lowell V. (Betty), Bear River City, Sharyl (Lloyd) Thompson, Garland; 10 grandchildren and 15 great grandchildren; two sisters, Connie Driggs and Ruby Ottinger, Salt Lake City.

Interment in the Bear River City Cemetery.

*Børn:*

16194. i. Lowell Anderson.

16195. ii. Sharyl Anderson.

9917. **Maude Elena Miller**, født den 11 jan. 1883 i Bear River City, Box Elder County, Utah, U.S.A., død den 22 dec. 1910 i Bear River City, Box Elder County, Utah, U.S.A., begravet på Bear River Cemetery.

Ugift.

9918. **Ole Sylvanus Miller**, født den 11 aug. 1884 i Bear River City, Box Elder County, Utah, U.S.A., død den 15 jan. 1955 i Bear River City, Box Elder County, Utah, U.S.A., begravet den 19 jan. 1955 på Bear River Cemetery.

Han blev gift med **Jensine Nielsen**, 15 dec. 1911 i Brigham, Box Elder County, Utah, U.S.A., født den 30 jun. 1893 i Flade sogn, Horns herred, Hjørring amt (datter af Søren Nielsen og Anna Katrina Andersen), død den 25 mar. 1973 i Brigham, Box Elder County, Utah, U.S.A., begravet den 29 mar. 1973 på Bear River Cemetery.

*Børn:*

- 16196. i. Woodrow Sylvanus Miller født 5 nov. 1912.
- 16197. ii. Roy Lamont Miller født 8 maj 1914.
- 16198.iii. Sadie Katherine Miller født 12 nov. 1915.
- 16199.iv. Leo Virgil Miller født 4 aug. 1917.
- 16200. v. Nola Miller født 10 mar. 1919.
- 16201.vi. Violet Doris Miller født 4 okt. 1921.
- 16202.vii. Artell Miller født 26 maj 1922.
- 16203.viii. Arva DeLone Miller født 21 maj 1924.
- 16204.ix. Lyle Miller født i 1926.
- 16205. x. Joyce Miller født i 1928.
- 16206.xi. Clayne Miller født 19 maj 1929.

9919. **Chauncey Esper Miller**, født den 7 dec. 1887 i Bear River City, Box Elder County, Utah, U.S.A., død den 5 aug. 1961 i Roy, Weber County, Utah, U.S.A., begravet på Bear River Cemetery.

Han blev gift med **Louesa Jones**, 25 sep. 1907 i Brigham, Box Elder County, Utah, U.S.A., født den 21 aug. 1886 i West Weber, Weber County, Utah, U.S.A. (datter af Joseph Hyrum Jones og Matilda Douglass), død den 30 maj 1963 i Roy, Weber County, Utah, U.S.A., begravet på Bear River Cemetery.

*Børn:*

- 16207. i. Esper Douglass Miller født 1 aug. 1908.
- 16208. ii. Bedelia Louise Miller født 26 jul. 1910.
- 16209.iii. Mamie Elvira Miller født 17 jul. 1912.
- 16210.iv. Edward George Miller født 30 jul. 1914.
- 16211. v. Alice Virginia Miller født 27 mar. 1916.
- 16212.vi. Lois Grace Miller født 21 apr. 1917.
- 16213.vii. Delvenia Annie Miller født 21 aug. 1919.
- 16214.viii. Vern Rubin Miller født 18 feb. 1921.
- 16215.ix. June M. Miller født 9 jul. 1923.
- 16216. x. Deverl Ole Miller født 22 apr. 1925.
- 16217.xi. Ruth Miller født 28 nov. 1927.
- 16218.xii. Ruby May Miller.

9920. **Marlow James Miller**, født den 5 maj 1893 i Bear River City, Box Elder County, Utah, U.S.A., død den 4 mar. 1955 i Salt Lake City, Salt Lake County, Utah, U.S.A., begravet på Bear River City, Box Elder County, Utah, U.S.A.

Han blev gift med **Elva Crawford**, 25 aug. 1921 i Ogden, Weber County, Utah, U.S.A., født den 29 maj 1903 i Brigham, Box Elder County, Utah, U.S.A. (datter af Alphonzo Crawford og Rebecca Savage), død den 21 mar. 1972 i Brigham, Box Elder County, Utah, U.S.A., begravet på Brigham City Cemetery.



*Børn:*

- 16219. i. Marlow James Miller født 5 aug. 1922.
- 16220. ii. Don Crawford Miller født 15 jul. 1928.

9921. **Benjamin Alvin Miller**, født den 1 aug. 1896 i Bear River City, Box Elder County, Utah, U.S.A., død den 8 apr. 1897.
9922. **Marcus Miller**, født den 4 jul. 1898 i Bear River City, Box Elder County, Utah, U.S.A., død den 23 jul. 1962 i Brigham, Box Elder County, Utah, U.S.A., begravet på Brigham City Cemetery.

Beskæftigelse: 1940 Caretaker.

Han blev gift med **Florence Ada Rowe**, 21 sep. 1920 i Brigham, Box Elder County, Utah, U.S.A., født den 22 jul. 1901 i Brigham, Box Elder County, Utah, U.S.A. (datter af Lorenzo William Rowe og Ada Gilbert), død den 21 jan. 1960 i Brigham, Box Elder County, Utah, U.S.A., begravet på Brigham City Cemetery.

*Børn:*

- 16221. i. Ronald C. Miller født i 1939.
- 16222. ii. Robert P. Miller født i 1939.

9923. **Rachel Geneva Miller**, født den 4 apr. 1901 i Bear River City, Box Elder County, Utah, U.S.A., død den 6 mar. 1987 i Brigham, Box Elder County, Utah, U.S.A., begravet på Bear River Cemetery.

Hun blev gift med **Richard Wallace Mantlo**, 19 nov. 1921, født den 9 aug. 1902 i Fielding, Box Elder County, Utah, U.S.A., død den 16 mar. 1963 i Brigham, Box Elder County, Utah, U.S.A., begravet den 20 mar. 1963 på Bear River Cemetery.

*Børn:*

- 16223. i. Deverl W. Mantlo født 8 mar. 1923.
- 16224. ii. Beth Mantlo født 3 mar. 1930.
- 16225. iii. Bert Mantlo født 3 mar. 1930.

9924. **Delpha Annie Miller**, født den 25 dec. 1903 i Bear River City, Box Elder County, Utah, U.S.A., død den 9 jul. 1989.

Hun blev gift med **William Marcus Evans**, 28 maj 1921 i Logan, Cache County, Utah, U.S.A., født den 19 jul. 1900 i Box Elder County, Utah, U.S.A. (søn af Abraham Evans og Annie Wright), død den 5 mar. 1973 i Maricopa County, Arizona, U.S.A., begravet på Bear River Cemetery.

*Børn:*

- 16226. i. Ferris Ann Evans født 3 mar. 1926.

9925. **Verena M. Ipsen**, født den 3 apr. 1901 i Bear River City, Box Elder County, Utah, U.S.A., død den 24 aug. 1996 i St George, Washington County, Utah, U.S.A.

Hun blev gift med **Russell R. Call**, 21 jun. 1921 i Davis County, Utah, U.S.A., født den 10 jan. 1900 i Chesterfield County, Idaho, U.S.A. (søn af R. V. Call og Gertrude Rice), beskæftigelse School teacher.

*Børn:*

- 16227. i. Junior R. Call født i 1923.
- 16228. ii. Dale Call født i 1925.
- 16229. iii. Margene Call født i 1929.

9926. **Rulon Alvin Ipsen**, født den 14 nov. 1902 i Box Elder County, Utah, U.S.A., død den 27 sep. 1972 i Utah, U.S.A., begravet på Larkin Sunset Gardens Cemetery.

Beskæftigelse:  
Checker, steam railroad  
1940 Clark.

Han blev gift med **Belva Moore**, 25 jan. 1927 i Salt Lake City, Salt Lake County, Utah, U.S.A., født den 12 sep. 1908 i Columbia, Lexington County, South Carolina, U.S.A. (datter af Hal Clark Moore og Mettie Glover), død den 18 nov. 2009 i Holladay, Salt Lake County, Utah, U.S.A.; begravet på Larkin Sunset Gardens Cemetery.



Published in the Deseret News from November 22 to November 23, 2009.

Our beautiful mother, grandmother, great-grandmother, and great-great-grandmother, Belva Moore Ipsen, died November 18, 2009 at Sunrise Assisted Living Center of Holladay at the age of 101. She resided at 776 East 4280 South in Millcreek Township, Utah at the time of her death.

She was born September 12, 1908 in Columbia, South Carolina to Hal Clark Moore and Mattie Glover.

She married Rulon Alvin Ipsen on January 25, 1927 in the Salt Lake Temple.

A devoted member of The Church of Jesus Christ of Latter-Day Saints, she served faithfully in many callings including Primary, Relief Society, and MIA.

She had a beautiful alto voice and loved to sing in the choir. Above all she was a devoted wife, mother and homemaker. A fabulous cook she was a product tester for the Betty Crocker Co.

She enjoyed her dinner club, book club and the many wonderful friends she made over the years. She was a member of the Salt Lake Council of women, and The Lady Lions Club, where she served as Vice President.

Belva was preceded in death by her husband Rulon, daughter Beverly Beard (Ernest), daughter in-law Ila Ipsen, grandchildren Kyle Shields, William Beard, Nicole Ipsen, as well as her seven sisters and one brother. She is survived by her seven children: R. Glen Ipsen (Dawn), Gerald C. Ipsen (Lynne), Dean A. Ipsen (Dorothy), Carol J. Pollei (Jon), Louise Shields, Alvin M. Ipsen (Susan) and David J. Ipsen (Patti); thirty-four grandchildren, eighty-four great-grandchildren; twenty-seven great-great-grandchildren.

*Børn:*

- 16230. i. Beverly Jean Ipsen født 20 nov. 1927.
- 16231. ii. Glen Ipsen født i 1930.
- 16232. iii. Gerald C. Ipsen født i 1933.
- 16233. iv. Dean Allen Ipsen født i 1935.
- 16234. v. Carol June Ipsen født i 1938.
- 16235. vi. David J. Ipsen.
- 16236. vii. Louise Ipsen.
- 16237. viii. Alvin M. Ipsen.

9927. **NN Ipsen**, født den 24 maj 1904 i Box Elder County, Utah, U.S.A., død i 1904.

9928. **Gordon Coleman Ipsen**, født den 24 maj 1904 i Bear River City, Box Elder County, Utah, U.S.A., død den 18 dec. 1961 i Sunland, Los Angeles County, California, U.S.A., begravet på Rose Hills Memorial Park.

Han blev gift med **Lona Pearl Wood**, 20 jan. 1926 i Salt Lake City, Salt Lake County, Utah, U.S.A., født den 3 feb. 1905 i Willard, Box Elder County, Utah, U.S.A. (datter af George Josiah Wood og Nancy Jane Woodland), død den 20 aug. 1998 i Mesa, Maricopa County, Arizona, U.S.A., begravet på Rose Hills Memorial Park.

*Børn:*

16238. i. Rella Dolores Ipsen født 25 nov. 1926.

9929. **Aletha Oline Ipsen**, født den 15 nov. 1905 i Bear River City, Box Elder County, Utah, U.S.A., død den 16 sep. 1977 i Salt Lake City, Salt Lake County, Utah, U.S.A., begravet på Taylorsville, Salt Lake County, Utah, U.S.A.

Hun blev gift med **Edwin Robert Wright**, 3 okt. 1931 i Salt Lake City, Salt Lake County, Utah, U.S.A., født den 8 feb. 1908 i Pocatello, Bannock County, Idaho, U.S.A., død den 23 maj 1995 i Salt Lake City, Salt Lake County, Utah, U.S.A., begravet på Taylorsville, Salt Lake County, Utah, U.S.A.

*Børn:*

16239. i. Richard F. Wright.  
16240. ii. Robert M. Wright.

9930. **Adelbert Ipsen**, født i 1909 i Box Elder County, Utah, U.S.A.

9931. **Clarice Ipsen**, født den 15 jan. 1910 i Brigham, Box Elder County, Utah, U.S.A., død den 9 jun. 1911 i Brigham, Box Elder County, Utah, U.S.A., begravet på Bear River Cemetery.

9932. **Donald Dean Ipsen**, født den 8 nov. 1910 i Box Elder County, Utah, U.S.A., død den 20 jun. 1964, begravet på Bear River Cemetery.

9933. **Clarisse Ipsen**, født den 15 jan. 1911 i Brigham, Box Elder County, Utah, U.S.A., død den 9 jun. 1911 i Brigham, Box Elder County, Utah, U.S.A.

9934. **Murial May Ipsen**, født i 1915 i Box Elder County, Utah, U.S.A.

9935. **Roy Wendell Ipsen**, født i 1918 i Box Elder County, Utah, U.S.A.

9936. **Paula Ipsen**, født i 1919 i Box Elder County, Utah, U.S.A.

Hun blev gift med **William Allen Stillwell**, 16 jul. 1938 i Los Angeles County, California, U.S.A., født i 1912 (søn af Sanford L. Stillwell og Julia Elizabeth Johnson).

9937. **Nellie Mikkelsen**, født den 5 okt. 1883 i Logan, Cache County, Utah, U.S.A., død den 9 dec. 1961.

Hun blev gift med **Hans Peter Osterlin**, 12 jul. 1912 i Cache County, Utah, U.S.A., født den 23 jul. 1875 i St. Charles, Bear Lake County, Idaho, U.S.A., død før 1920, begravet på Logan City Cemetery.

*Børn:*

16241. i. Howard Paul Osterlin født 1913.

9938. **Lula G. Mikkelsen**, født den 18 jul. 1888 i Utah, U.S.A., død den jun. 1974 i Logan, Cache County, Utah, U.S.A.

Ugift.

9939. **John Henry Mikkelsen**, også kendt som John Henry Mickelson (Se ægteskab med nummer 9898.)

9940. **Royal H. Mikkelsen**, født den feb. 1894 i Logan, Cache County, Utah, U.S.A.

9941. **Sena Catherine Sorensen**, født den 29 dec. 1879 i Trout Creek, Lago, Bannock County, Idaho, U.S.A., død den 30 dec. 1879 i Trout Creek, Lago, Bannock County, Idaho, U.S.A.

9942. **Catherine Sorensen**, født den 29 dec. 1880 i Lago, Caribo County, Idaho, U.S.A., død den 30 dec. 1880 i Lago, Caribo County, Idaho, U.S.A.

9943. **John Cornelius Sorensen**, født den 17 apr. 1882 i Lago, Bannock County, Idaho, U.S.A., død den 29 jul. 1966 i Nampa, Canyon County, Idaho, U.S.A., begravet på Cloverdale Memorial Park.

Beskæftigelse: Farmer.

Idaho Free Press and Caldwell News-Tribune, Monday, August 1, 1966.

NAMPA — Services for John Cornelius Sorensen, 84, of Route 2 Nampa, who died Friday at a Nampa hospital after extended illness, will be held at 1 p.m. Wednesday at the Nampa Third Ward LDS Chapel with Bishop Arthur Norton officiating.

Interment will be at Cloverdale near Boise. Friends may call at the Alsip Chapel until noon, Wednesday.

Mr. Sorensen was born April 17, 1882, at Lago, Idaho, and had farmed for many years. He was a resident of Nampa since 1943.

Survivors include his wife, Minnie, Nampa; a son, Grant L. Sorenson, Nampa; two daughters, Mrs. Donna Thurgood, Nampa, and Mrs. Marvel LoPresti, Los Angeles, Calif.; nine grandchildren and 11 brothers and sisters. A son, Russell, preceded him in death.

Han blev gift med **Minnie M. Lindsay**, 15 jun. 1913 i Salt Lake City, Salt Lake County, Utah, U.S.A., født den 22 feb. 1883, død den 13 dec. 1980, begravet på Cloverdale Memorial Park.

*Børn:*

16242. i. Grant L. Sorensen født i 1916.

16243. ii. Marvel Sorensen født 1918.

16244. iii. Donna Sorensen født 4 dec. 1919.

16245. iv. John Sorensen født i 1922.

9944. **Nels Louis Sorensen**, født den 4 feb. 1884 i Trout Creek, Lago, Bannock County, Idaho, U.S.A., død den 6 jun. 1967 i Logan, Cache County, Utah, U.S.A., begravet på Logan City Cemetery.

Han blev gift med **Aletta Matilda Hansen**, 26 feb. 1908 i Logan, Cache County, Utah, U.S.A., født den 7 sep. 1882 i Lago, Caribo County, Idaho, U.S.A., død den 13 nov. 1952 i Logan, Cache County, Utah, U.S.A., begravet på Logan City Cemetery.

9945. **Junius Mark Sorensen**, født den 3 okt. 1885 i Trout Creek, Lago, Bannock County, Idaho, U.S.A., død den 21 jan. 1962 i Salt Lake City, Salt Lake County, Utah, U.S.A., begravet den 24 jan. 1962 på Wasatch Lawn Cemetery, Salt Lake City.

Beskæftigelse:  
Farmer.  
Building contractor.



President of the Danish Mission - 27 September 2013.

Junius Mark Sorensen was called as President to the Danish Mission. He and his wife Mary Gygi went to Denmark and served the Lord from the year 1952 to 1955.

John Johnson Farm, visited · 18 August 2014

From Catharine Sorensen Openshaw, a great-granddaughter, submitted with history of Sena Catherine Johnson (Mikkelsen)

My father, Junius Mark Sorensen, who is a grandson of Sena and Niels Mikkelsen through their daughter Sena Catherine, was called in 1952 to preside over the Danish Mission for the Church. While there he was able to go out to the Island of Bornholm and re-open it to missionaries as it had been closed because of the 2nd World War. While on this island my father located the original John Johnson home and farm. He was very graciously welcomed and shown through the home, which was kept in excellent condition, and around this large farm. He was able to get many pictures including the "pond" in back of the John Johnson home where Sena and her family were baptized in 1853, as well as pictures of their home. John Johnson became quite well-off, because he built three barns on this ranch with one for riding horses alone.

Han blev gift med **Mary Liesetta Gygi**, 14 jun. 1916 i Salt Lake City, Salt Lake County, Utah, U.S.A., født den 9 mar. 1893 i Salt Lake City, Salt Lake County, Utah, U.S.A. (datter af Rudolph Gygi [Taylor] og Liesetta Riedelbauch), død den 2 okt. 1984 i Millcreek, Salt Lake County, Utah, U.S.A., begravet på Wasatch Lawn Cemetery, Salt Lake City.



*Børn:*

- 16246. i. Eva Lorane Sorenson født 24 apr. 1918.
- 16247. ii. Cathrine Sorensen født 12 apr. 1920.
- 16248. iii. Loura Rae Sorensen født 1 maj 1923.
- 16249. iv. Marva Sorenson født 26 sep. 1926.
- 16250. v. Darrell Mark Sorensen født 27 feb. 1936.
- 16251. vi. David Sorenson født i 1939.

9946. **Ephraim Aaron Sorensen**, født den 17 mar. 1887 i Trout Creek, Lago, Bannock County, Idaho, U.S.A., død den 21 feb. 1970 i Reno, Washoe County, Nevada, U.S.A., begravet den 24 feb. 1970 på Churchill County Cemetery.

Han blev gift med **Emily Jane Olsen**, 5 jun. 1915 i Salt Lake City, Salt Lake County, Utah, U.S.A., født den 16 mar. 1886 i Ovid, Bear Lake County, Idaho, U.S.A. (datter af Christian Olsen og Emma Sophie Lundberg), død den 14 jun. 1959 i Fallon, Churchill County, Nevada, U.S.A., begravet på Churchill County Cemetery.

*Børn:*

- 16252. i. Ila Catharine Sorensen født 23 mar. 1914.
- 16253. ii. Dennis O. Sorensen født 9 dec. 1915.
- 16254. iii. Ray O. Sorensen født 31 dec. 1918.
- 16255. iv. Raymond Sørensen født 31 dec. 1918.
- 16256. v. Coral Sorensen født 25 okt. 1920.
- 16257. vi. John R. Sorensen født i 1925.
- 16258. vii. Carmae Sorensen født i 1931.

9947. **Willard Hartvig Sorensen**, født den 19 mar. 1889 i Trout Creek, Lago, Bannock County, Idaho, U.S.A., død den 21 nov. 1977 i Logan, Cache County, Utah, U.S.A., begravet på Logan City Cemetery.

Beskæftigelse: Farmer.

Willard, son of John Peter Sorensen and Sena Catherine Mikkelsen, was born March 19, 1889, in a small log house located in the Gentile Valley of Bannock County, Idaho. Lago, Idaho was the post office address. I have gleaned and edited the following incidents from Willard's autobiography found in:

John Peter Sorensen Family History by Steven Grant Millar  
Published by J. Grant Stevensen, 1974.

#### THE NEED TO RELY ON NEIGHBORS

Eight days before my birth, mother was at the bedside of Sister Molly Bassett helping her birth a daughter, whom she named Catherine after my mother. Then Sister Bassett helped mother when I was born. With few doctors having many miles to cover, and no midwives, these pioneer mothers had to help each other the best they could.

#### WHERE IS THE ROAD

No one could use the roads out of the valley during the winter months because they were covered with snow so high that only the willows placed carefully beside the road identified where it was.

#### SELF RELIANCE

Grandma used the spinning wheel to make yarn used in stockings, trousers, shirts, and mittens.

#### A HISTORY OF LIGHT

Our light at night consisted of a candle. Mother made these from hot wax poured into a candle mold. More light was added by putting tallow on a rag in the bowl and lighting it. Another light source came from opening the oven door. Later on, we had coal oil lamps and then gas lights. We finally discarded all of these light sources when electricity came along.

It is interesting to compare the mold method of making candles to that of dipping string into a vat of hot wax, pulling them out to cool for a moment, and then dipping them in again. This process was repeated until the candles were the desired size.

#### GATHERING WOOD FOR FUEL

We used wood to cook with and to keep us warm. The men folk gathered wood for the family. It remained a continual chore on our list of things to do.

#### A HISTORY OF FENCES

We made fences of willows woven together and supported them with posts and other sticks. We brought poles from the canyons and bored holes in them for connecting with wooden pegs to make a leaning fence. Every spring we had to rebuild most of the fence because there was no way to preserve the wood through the hard winters. Barbed wire eventually came on the scene and simplified fencing very much.

#### HORSING AROUND

We cleared sagebrush from a portion of the farm every year, and then walked behind a plow pulled by a team of horses. I remember following one of these plows with the lines from the team about my shoulders. Once the horses learned to follow the furrow, it was not too hard to plow.

#### WORK SPAWNS PLEASURE

Plowing in brush ground uncovered a lot of grub-worms that were about an inch long and made very good fish bait. Trout Creek contained an ample amount of trout to be caught. Under these favorable conditions I learned to fish. I have enjoyed some wonderful times fishing along the sparkling streams of Idaho.

#### BAPTISMAL CIRCUMSTANCE

Jonathan Gibbs baptized me on July 31, 1897, in a water hole on Peter Anderson's field. Afterward, I removed the wet clothes, dried off with a towel mother had given me, put on a dry shirt and overalls, and walked home. In those days we went barefoot in the summer.

Bishop William McGee Harris confirmed me on August 1, 1897.

#### BROKEN AND THEN HEALED

A year later when I was nine years old, I was rounding up some cows at Old Rock, riding an old sway-backed horse. After starting a gallop down the hill, he stopped suddenly causing me to fall, landing on my right arm and breaking it just above the wrist. I walked home leading the horse and began to cry as I neared the house, fearful of being chastised. Father and mother put my arm on a board and gathered the necessary materials for splints and wrapping. They pulled the broken bones apart and set them together in proper place before applying the splints and wrapping them in place. After this, father administered to me. I was in pain for several days but when it healed, no one could ever tell that it had been broken.

#### THE BASIC MEDIUM OF EXCHANGE

The cows we milked were of the range variety. Mother put the milk in pans and skimmed the cream off, (worked the cream into butter before) putting it in one or two pound molds. We drove to Soda Springs 25 miles away with the butter and eggs, sold them, and often returned home in the same day.

#### GETTING AN EARLY EDUCATION

I attended school in a one room log cabin where the man teacher doubled as a saloon keeper at night, and taught all of the classes in one room. We had log slabs for seats and slates to write on, and a slate pencil to write with. I cleaned the slate with a rag and a bottle of soapy water that my mother provided for that purpose. I don't remember having a book and the teacher never wrote on my slate. I was a big, awkward country kid three years older than any of the others because I stayed out so much to help my father.

#### THE NEED FOR BETTER EDUCATION

Dad and mother could see what was happening in the family without good schools and bought a home in Logan to live in during the winter months. I stayed on the farm to help dad in the spring and fall with the understanding that my schooling would come later. I attended the Franklin school in the Seventh Ward and the Benson school in the Fourth Ward, and some classes in the Tithing Office.

#### FATHER'S DEATH

In 1906-07 Sena, Nellie, Mary, and I were batching it in our little red home at 36 North 5th East in Logan where we received word of father's death. He and mother with Nels were attending conference in Salt Lake City.

#### THE EXTENT OF AN EDUCATION

After father died my educational opportunities began to dissolve, except in part, and I was required to pay for that. I graduated from the Woodruff eighth grade in Logan and attended part of two years at the BYC, thus finishing my formal education.

#### MARRIAGE AND RESPONSIBILITY

I filed on a homestead over in Thatcher. Cleared the sagebrush off and plowed it. We grew dry land wheat and barley. This is where my lovely wife Lenora and I spent our honeymoon. We proved up on it and were to get paid for it when we left and went to Lost River. We never did get anything out of it.

#### AT HOME IN LOST RIVER

We paid \$5,000.00 down on the Lost River property, bought machinery and built a two-room house. Weldon was born in Lago on 17 January 1916, and the rest of the children were born in Lost River. We began our life in Lost River facing possible drought and water shortages. There were water battles in the courts and on the land.

I was blessed with a loving companion who never complained at the sacrifice and hard work. She gave me five children, two boys and three girls. (Weldon, Elida, Melvin, Marie, Winona)

#### THE SORENSEN EMPIRE

Mrs Herbert Gray, whose ranch I bought, had dozens of offers from others who wanted her



property. After talking to her for thirty minutes, she offered to sell it to me.

Scott Vaught sold me his ranch situated south of Mackey where we spent so many good times with friends and relatives fishing and picnicking.

Editorial Note: With the acquisition of the Gray and Vaught ranches, the Sorensen property included a lot of ground:

1 - The Taylor grazing south and west of Moore was by itself very large. I do not remember the number of acres it represented, but whenever I mentioned the number to anyone, they would not believe me.

I spent many hours with Weldon out on the "Flat" as they called it, mending fences, building water springs for the animals, prospecting for ore containing precious metal, looking for Indian Artifacts, or a number of other all day projects to take care of. The satisfaction of being there went beyond the task being done, to the inclusion of the surrounding environment which included mountains you can reach out and touch, air so fresh and clean that you want to jump and run and climb over, through or around. When a particular cloud formation began to form on the western horizon, it was time to pack up and head for home because rain was on its way, even if sunshine persisted in warming you seemingly to your very soul. Delay could make the dusty roads muddy and treacherous.

2 - The irrigated acreage in Moore produced alfalfa, wheat, barley, and potatoes. I don't remember all the crop options, but then, I'm not what you would call a farmer and should make one thing clear, potatoes and spuds refer to the same thing, but be careful which one you choose to say or you may be looked down upon as an outsider.

The farmers felt justified in protecting their crops. The warden kept count of the deer and if the count dropped, he found out why, how and who.

I was with some of the boys one night with a truck, search light, and rifles chasing rabbits when we noticed some deer in a nearby field. I believe it was Don Waddoups and his 30-30 carbine that went into action. What happened next was an example of teamwork and efficiency. The deer was gutted, skinned, butchered, packaged, and put in several freezers before dawn broke; all before the warden realized the count was not right.

3 - The Vaught and Gray ranches possess a rustic beauty that typifies the mountain country in central Idaho between Leslie and Mackay. Any assigned project at one of the ranches created an inner excitement akin to going on a journey to some remote natural wonderland. One could enjoy with wondering awe the cottonwood groves, lush meadows, and a fishing stream winding lazily through the natural beauty of plant and animal life. It required no additional encouragement to include a picnic and fishing gear as part of the package. We always included a picnic with the wool harvesting camp on the Gray ranch. Norma, Weldon's wife, and her girls brought the food about noon providing us an opportunity to rest, eat, and enjoy the environment.

The shearing began after the sheep were gathered in a corral adjacent to the shearing shed. The sheep entered the shed, fully clothed, looking curious, and unconcerned about what was happening. When they came out, they were naked, embarrassed, and tried to find a place to hide. A branding iron dipped in red paint marked their rump for ownership purposes before they could return to the field.

The water table in this area is so near the ground surface that ditches filled with water flow toward other, more arid sections. They called this sub-irrigation. I assume that early settlers named Lost River because in some places, it seemed to flow into the ground and reappear farther on. Mechanical water pumps used for irrigation tend to lower the (natural water) table.

I mention a few of these things here to point out the beauty of this lovely section of country, and the lifestyle enjoyed by those living here. It may not be for everyone, but there are those who would not leave it, except under extreme necessity. With this in mind, we return to Willard's account.

#### THE SORROW OF LEAVING THE VALLEY

For 56 years I lived in Lost River Valley and it was part of my life. [Willard loses his composure as he explains his grave illness in the 1970's and the tragedy of losing his two sons, first Melvin in 1965 and then Weldon in 1971. He left Lost River Valley to go to Logan shortly thereafter.]

#### WILLARD'S TESTIMONY

I love the gospel of Jesus Christ. I know it is the truth that Jesus is the Christ that he hears and answers our prayers. Sometimes I feel He is so close I could reach out and put my hand in His.

He loves us and stands ready to bless us if we are worthy. Joseph Smith is a true prophet of Gad as are the others.

Han blev gift med **Marget LeNora Jensen**, 21 okt. 1914 i Logan, Cache County, Utah, U.S.A., født den 9 apr. 1886 i Hyrum, Cache, Utah, U.S.A. (datter af Andrew Christian Jensen og Ane Marie Olesdatter), død den 10 nov. 1943, begravet den 14 nov. 1943 på Logan City Cemetery.

This life story was written on May 28, 1977 by her husband, Willard H Sorensen. He was 87 years old. The history was typed by Beatrice E. Sorensen.

To the best of my ability, I will try to write a brief history of my dear wife, LeNora. Her parents are Andrew Christian Jensen and Annie Marie Carlsen. LeNora was the ninth child in a family of ten children. She was born in Hyrum, Cache County, Utah on 9 April 1886. Her parents lived in Brigham City at the time of the United Order.

Her father burned brick and made some furniture later after they moved to Hyrum and filed on a homestead. They did not have sufficient money to build a house and establish a home. Another man jumped his (the Jensen) claim and he lost it. It was said that this man never prospered.

Her father and brothers all worked in the canyon to make a living. They built a cheap home which was added to as finances would permit. I saw this small home later. Grandpa and Andrew filled missions for the Church under these conditions. While working at a sawmill, her father had the misfortune to get one of his hands caught in a shingle mill and lost part of his hand. He had this handicap for the rest of his life. It was while in Hyrum that LeNora got what little education or schooling was offered in a one-room school house.

The family moved to Idaho later and located in what was called Moreland. They rented a farm from a Mr. Wilson. While here Grandpa Jensen was a member of the Bishopric. The family later acquired a 120-acre tract of land. Andrew and Hyrum each had 40 acres and Joseph and his father had 20 acres each. It was here that Lenora grew up. Her father never seemed to get ahead financially so it was necessary for all to work where they could.

LeNora was a rather unusual girl, a good worker, an excellent cook, and she kept a very clean house. She was one who got along well with children so it was easy for her to get work when and where she wanted in town with the better class of people such as the Stake President, James Duckworth; or Peter G. Johnson, a counselor in the Stake Presidency and speaker in the House of Representatives. He took her with him one time when Congress was meeting. His wife had died and left him with two small children, little boys. LeNora helped him with these boys for two years and then off and on. I met them when they were grown men. Other people she worked for were Senator L.R. Thomas; Frank Berman of the Stanrod Baking Company; the city doctor, Dr. Wilson I believe; and a Mr. Urey (I think it was) who was the wealthiest man in Blackfoot. She worked until she had what money she needed to go home to her folks.

She was a good church worker and was in the Stake Mutual. She and her sister-in-law put on the first old folks party in Blackfoot. She also helped to put on several one and three act plays for the mutual.

Her father became the Stake Patriarch. The stake included what is now Shelley and he used to take his one-horse buggy and be gone for as much as a week at a time giving blessings. LeNora was his scribe and did the writing for him. She wrote with a beautiful hand. This was a wonderful experience for her.

As for boy friends, she had many. One very fine young man who had about the nicest team

and black buggy in town courted her but he was not L.D.S. so nothing materialized there. It was very strange how I came to meet her.

I had filed a homestead alongside of Nels, my brother; there was on 80-acre piece that was isolated between us. We decided to have it advertised as such and sold by the land office in Blackfoot. I was to go to Blackfoot and buy the land. When I got there, it wasn't to be sold for a couple of days so I decided to go out to Uncle Nels and Aunt Mary's and stay. I got a ride across the Snake River in a wagon with a farmer and he told me where they lived. I walked down there and told them who I was and of course, I was made welcome.

The next day Aunt Mary said, "I have a girl I want you to meet. A lady down near there is making me a dress and that will be an excuse for going down there." I accepted the chance and we drove down there. She called on this lady, then we went to the Jensen's. As it happened, they had just gotten home from town and did not even have their coats off yet. So Aunt Mary followed Grandma into the back where she went to take off her coat and spilled the beans. I was made acquainted with the folks and LeNora and we visited for a few minutes and then left.

Things had just started; Aunt Mary arranged a party and asked another girl and LeNora. I was to go get LeNora and one of her brothers and the other girl. We had a candy pull, honey candy, and played some games, and got a little better acquainted. I then took her home.

The next morning at the breakfast table there was a discussion as to which one of the girls I should choose. Mother was on one side and the kids on the other. I just listened in and after it was all over, the mother thought she had lost but not so. I said, "That is just what I have been looking for all the time." We went to Sunday School and no sooner did we get inside than the Jensen family came in and I sat down beside LeNora. I knew then she was to be my wife.

I went home the next day and since I had her address, I wrote her a card. She answered, and thus began an exchange of letters. June (my brother Junius) and I had a model T Ford so I went to see her. I stayed at Aunt Mary's but LeNora said, "We want you to stay with us next time." This I did. I found Grandpa and Grandma to be wonderful, just plain people but very wonderful. I came up there for the 4th of July. Jean Hale and Sylvia wanted to go to Moreland to see a ball game so we all got into the Ford and went to the game.

Well letters came and went, so did I when possible. We decided to get married, she had talked to her parents and told me in a letter it was OK with them. It was quite a job for me to ask for such a lovely girl. It finally happened and we set the date. In the meantime, LeNora had a severe gall stone attack. It sure took her down. She wrote me and told me about it. She asked if it would change things with me but my love for her was very strong. I wrote and told her so. She said the date would have to be changed for a little later. She set a new date. In the meantime, she had a lovely trousseau and had canned a lot of lovely fruit. I visited a few times and the time passed quickly. Finally the big day came. We were married 21 Oct 1914 in the Logan Temple.

We spent the first night in the home of Aunt Mary who was a very lovely person. She was the means of our getting acquainted. I wanted LeNora to meet my grandmother so we went over to her home and had a very nice visit. I told her who LeNora's parents were and she said, "I know those people, we came across the plains together." I found that her mother and father bought passage for 20 other people, besides his own family. Grandpa Jensen, his wife and two other brothers were among them. One of Grandma's sisters, Aunt Media, married one of the boys, Uncle Nels Jensen, Grandpa Jensen's brother. I have Aunt Media's obituary. They lived in Brigham City and we used to buy fruit from them when we would go from Lago down there each fall in the wagon.

We then went over to Brigham City for three days to visit her sister Ella and the family as well as other relatives. Then we went back to Blackfoot to her folks. From there we went on to my family home in Lago.

We were assigned to go over to my homestead four miles west of the highway in Thatcher, really back in the hills. I had a one room cabin of sawed logs with one door and one window. We had to carry water from a mountain stream about one-hundred fifty yards away from the house. LeNora spent the days alone except when I and June came home to dinner. Junius slept outside in a tent. Our one room was bedroom, kitchen, dining parlor and all. Outside the house was some sagebrush, buckbrush, service berries, a manger for the horses and no shade trees except down on the creek. We were clearing the brush off of the land so we could plow it but this was three-quarters of a mile from the house.

Nora and I stayed there. She did the cooking for the herders and the thrashers. We moved back over to Lago and took up housekeeping in two rooms upstairs in our large farm home (my parents home.) This meant there were three families in one house. Mother, the girls and Ephraim and Emily were downstairs. Eph had the two north bedrooms. We had to go downstairs for our water which meant going out through Mother and the girls' dining room and kitchen to get outside. This was also the route to the rest room which proved to be very unsatisfactory. We lived this way till Eph bought the LeFleur place and he moved down there. Then we moved to his apartment.

We spent the 4th of July visiting in Blackfoot with LeNora's folks and then went to Lost River. While there, we decided to buy the Nicholas Swanson ranch on the Lost River. We went back to Lago and I worked there till fall when I went to Lost River and did some fall work. I went back to Lago where we spent the winter as usual, caring for the sheep and the cattle and working in the canyon. It was here (in my parent's home) that Weldon was born on 17 Jan. 1916.

We moved to Lost River in April 1916. There was no home on the place; it had been burned down for the insurance on it. We lived in a small room upstairs in the old barn until I got a two room house built. In the meantime, LeNora had another gall stone attack. She lay upstairs in the old barn. I administered to her and she soon began to feel better. Her brother Andrew and Jake Pate helped build the house and it didn't take long. The Andreasons who had recently moved into the valley also helped build the house. I had them lathe and plaster the house. We soon moved into our new two room home. We had to carry water from a good well out in the yard near the old barn. Now we were happy in our new home, on our own farm, and ready to start real life together with our first lovely son.

We had no trouble making friends and in getting started in the church. World War I was on and a drought had settled over the valley. With the end of the War came the beginning of the depression. Soon the Utah Construction Company finished building the Mackay Reservoir and then the water troubles and law suits started. They lasted for several years.

Perhaps here would be a good place to say that my darling wife never complained, not once. Personally, I don't know how she stood it all. We agreed to pay \$17,000 for the ranch. I had approximately \$5,000 of which I made a down payment of \$3,000 and assumed the mortgage the previous owner had on the place. I owed Swanson the balance.

We had not been in Lost River six weeks when I was asked to be a counselor in the Sunday School and LeNora was given a job in the Relief Society. We had a lot of road work to get started, new fences and corrals to build, and new machinery to get. We had one horse and I bought seven cows and some chickens.

We planted a garden and found the ranch and garden ground to be lousy with wild oats and tar weed. Our first crop was a little grain and a lot of trash. We were happy in our new home even though we didn't flourish at first. Our farm was a good one, in the best part of the valley. With hard work and faith we knew we would come out OK. We paid our tithing, prayed night and morning, went to Church, and the Lord did bless us.

I must say that we fared better than most folks. LeNora was an unusually good cook and manager; she was very good with sewing and housework. I always came home to a clean house and a loving wife and family. When evening time came, I would start in for the night knowing she would come to meet me along the road. How sweet was that?

We usually had hired help but she still had the meals ready. She used to take the children and go on the train to Blackfoot if I wasn't able to go or leave my work. They sometimes went all the way to Brigham to visit her folks. We bought a car and then it was different. We went down to meetings three times a year and to get fruit. She was a good hand at canning so we always had plenty of good food.

We used to separate our milk so she could make butter. We also had cows, chickens, pigs, and a good garden which provide much good food. Even during the drought and depression we had plenty to last us and something to keep us warm. I gathered wood from the hills whenever I could and cut it up during the winter, enough to last most all summer. She always got the fuel in for the night and would do other light chores outside whenever I needed some help.

These are the children we welcomed to our home:

Weldon Jensen Sorensen Born: 17 Jan. 1916 Lago, Bannock, Idaho

Married: Norma Roemer Kowallis 14 Mar. 1947

Elida Sorensen 24 Mar. 1918 Moore, Butte, Idaho

Married: Rodney Alma Pearson

Melvin Jensen Sorensen 7 Nov. 1919 Moore, Butte, Idaho

Married: Jeannine Heilisen 22 Nov. 1961

Marie Sorensen Moore, Butte, Idaho

Married: Glen Nielson 14 Jun. 1948

Winona Sorensen Moore, Butte, Idaho

Married: Curtis Lamar Willis 3 Sep. 1946

Beatrice added these notes -

Willard wrote this with a pencil and at his age, his writing was quite shaky. I have had a little trouble making out some of the words. He did not go on and tell about LeNora's illness and death or that they built onto the first two rooms of the house, adding two more rooms. Later they built the home up into a large beautiful home and LeNora was able to live in it and enjoy it for a few years. He did tell me that it was heart trouble that caused her death.

I lived in that home for 25 years and enjoyed it. We had many visitors there and many of her people as well as my folks and Willard's came to enjoy it with us. She raised beautiful flowers and was associated with the Stake Relief Society when the flower shows of Lost River Stake were started. They continued on for many years.

Willard and I moved away from there in July 1972 to Logan, Utah where she was buried. We bought the home that I still live in. Willard passed away one year ago yesterday on November 21, 1977. The other home in Idaho has been sold to others who are changing it until it does not seem like the home that we all loved and enjoyed. Willard enjoyed it here but was always reminiscent of the days in Idaho.

Both of his boys preceded him in death and the three girls still live in Idaho. Marie married Glen Nielson and they live in Caldwell; Elida married Rodney A. Pearson and Winona married Curtis Willis, they both live in Lost River. There were 27 grandchildren for he and LeNora and the eight of mine made 35 between us. They all loved us very much. I was married to Willard for 30 years and I loved him very much and am totally lost without him.

*Børn:*

16259. i. Weldon Jensen Sorensen født 17 jan. 1916.

16260. ii. Elida Sorensen født 24 mar. 1918.

16261.iii. Melvin Jensen Sorensen født 7 nov. 1919.

16262.iv. Marie Sorensen født 12 dec. 1921.

16263. v. Winona Sorensen født 6 maj 1926.

9948. **Sena Gertrude Sorensen**, født den 15 nov. 1890 i Lago, Caribo County, Idaho, U.S.A., død den 2 okt. 1967 i Kaysville, Davis County, Utah, U.S.A., begravet på Central Cemetery.

Hun blev gift med **Charles Alfred Lloyd**, 2 okt. 1913 i Salt Lake City, Salt Lake County, Utah, U.S.A., født den 20 nov. 1880 i Wellsville, Cache County, Utah, U.S.A. (søn af Thomas

William Lloyd og Elizabeth Lea), døbt den 6 jan. 1881, død den 25 sep. 1965 i Farmington, Davis County, Utah, U.S.A., begravet den 29 sep. 1965 på Central Cemetery.

*Børn:*

- 16264. i. Waldo Sorensen Lloyd født 7 apr. 1915.
- 16265. ii. Ina Sorensen Lloyd født 4 dec. 1916.
- 16266. iii. Lewis Reed Lloyd født 6 feb. 1919.
- 16267. iv. Edith Lloyd født 29 jan. 1923.
- 16268. v. Grant S. Lloyd født 3 dec. 1924.

9949. **Mary Eliza Sorensen**, født den 24 sep. 1892 i Lago, Caribo County, Idaho, U.S.A., død den 3 sep. 1961 i Logan, Cache County, Utah, U.S.A., begravet den 7 sep. 1961 på Logan City Cemetery.

History of Mary S. Lloyd as told to Marjorie Frank June 1961.

I was born Sept. 24, 1892 in Lago, Idaho, the seventh child of a family of fourteen. As of this day all 14 are living: the youngest is 56 and the oldest is 80. Lago was a farming community with one little tiny store, a church house, and two tiny school houses where they taught all 8 grades. Mother took the family because Father thought we needed a better education. We moved down in a covered wagon taking two days to go 60 miles. I remember that as a real adventure. I started school in the Franklin School in the Seventh Ward. Our house was quite a ways back in and I was embarrassed to walk there to that old house. The teacher found out I couldn't read sentences on the board. She put a sentence on the board to copy. I couldn't see a thing so just put wavy lines down. I got through before the others so I raised my hand and she gave me the one-inch high letters, which was the prize for the first one finished. She didn't say a word but put me in the front seat. My folks took me to the eye doctor but no one could fit me. I had to wait for the Doctor to come from Salt Lake to fit me. The glasses were quite thick and embarrassed me, but I could see. The power company had put a pole in the canyon and I saw it for the first time. I loved sports. I used to make my older sister angry because I left her with the work and I'd go play marbles, spin top and ginny. I was a good ball player. We girls all took turns washing dishes.

Father would come down in the winter for about three months. That spring when they went back to the ranch they left me with grandma. Grandma wanted me in preference to the others. I stayed with her every summer until I was fourteen. Later Mother didn't come for the winters because Father needed her on the farm. About five of us batched. I'd usually go home for Christmas for two weeks and sometimes in the spring for two weeks and that was a hay day for me. I could roam the hills, pick wild flowers and strawberries, hunt bird nests and ride horses. We hunted the cows which were turned loose in the hills. When I was in the eight grade I went to a training school. We took a little sewing.

When I stayed with Grandma she would go up in the willows along the creek and she would tie a big bunch together. She would drag one bunch and I would have to drag the other, which embarrassed me. I milked one cow every night and she milked the others.

Mother made my dresses and sometimes they weren't the latest fashion. When I was young, I would kneel down in front of Grandma and she would braid my hair close to my head without and puffs. I was so glad when I got so I could braid it myself and make that little puff. I had a nice doll with dresses and I played with it a lot. I also had paper dolls. I made houses out of shoe boxes and sent for furniture cutouts. I played under an old crab apple tree. I cleared off paths, rounded up flower gardens and took willows to make fences. I played by myself lots of times.

Our cousins, Mickelsons, had a horse and surrey, but they never asked me to ride with them. There never was room for me. I think I was a perfect pest to them. Many times I went home with tears in my eyes mainly because I was lonely. Grandma had a little shed she used for wood and she told me I could make a playhouse. I rigged up furniture. Later on Jeanne Carlson and Anne Christianson were my good friends.



When I was fourteen Father build a big fine fourteen room house on the farm in Lago. After that I lived a home every summer. The first year I stayed home I worked for a neighbor. I got up at 5:00 AM, washed dishes, swept floors, picked and cleaned gooseberries, and scrubbed floors for \$1.50 a week. The summer I was 15 I worked for Michael and Sadie Mickelson. She had a new baby. I did all the cooking, most all the dish washing, mixed the bread with a bread mixer, washed and ironed for \$3.50 a week. I would be so tired at 5:00 AM that I could hardly get up. They were nice people, but I worked hard. I never shirked.

We had some orphan cousins that came to our place every summer, after we got the big house. We always had room for others. One time the boys and John Macpherson rigged up a little cart with one horse. The girls and I got in the cart. Lo and behold, when we were trotting along nicely, the iron rim came off the wheel and collapsed. We had a good gentle horse and no one was hurt.

In those days there were no picture shows or dance halls. My Father was always interested in young people. He encouraged us to play ball and other sports. We had what we called the Bowery. There was a grove of Quaking Aspen he cleared out. He built dance floor, a place for the orchestra and a place where they sold ice cream and drinks. The whole ward came there for parties. In the one section was a big grove of choke cherries. People would come from all over to pick them. We made gallons of jelly and choke cherry wine. Father thought the young people ought to have something to do and some place to gather. He got a 10 Gallon freezer for ice cream. The young people used to come from all over the valley. They would drive their buggies there and eat big dippers of ice cream.

My father passed away the year I graduated from eighth grade. They had lived in the new home one year. The youngest child was six months old and the oldest son was on a mission in New Zealand. Mother baked bread twice a day and 10 to 12 loaves to the batch. Besides the 14 children we had two to four hired men.

I graduated from training school and after that attended B.Y. Academy for two years. My sister and I batched together. We made our own bread which was difficult because our house wasn't warm. We tried to keep live yeast, which died on us. Finally we had Aunt Harriet make our yeast. When we got yeast we made good bread. We had very little money and took a cow for milk. We did have electric lights but no appliances. We did our own washing on a board.

Even though working and going to school was a difficult job, we had lots of fun. My cousin, Jean Mickleson, came and stayed for a while. She would come and help us with our cooking and housekeeping. She worked for some well-to-do people and like kids we would go to the back door to see her and she would always have something good to give us to eat. When she came to see us the boys would tease her. I never remember having hardly 50 cents to go to the store to buy things.

I believe I had my first date with John Hendrickson's nephew. I went with him to a church dance. I was about fifteen and a half. We stayed at Aunt Hannah's in Bear Lake one time. One fellow from Oved wanted to take me out. My brother John didn't think he was good enough for me and I'm mad to this day because he wouldn't let me go. Aunt Hannah, my Father's half-sister, gave us parties and let us use their horses to go to the dances. We would go to dances in bitter cold weather, but we would get under the covers and sing and have a ball. She made us feel so welcome, I can never forget her hospitality.

The next winter I lived in Lago. That spring we went to a conference. My sister-in-law, Leta, introduced me to the man I was to marry. We chatted away and I never saw him again until November. He'd made arrangements for my brothers to winter his horses. He brought them down one evening and there happened to be a dance. When we got ready to go he said, "Some of your girls can ride with me." My younger sister, Nell, said that I had to go, so it fell my lot to go to the dance with him. He wrote to me from Logan. Mother went to Logan and she took me with her. Ellis met us at the train. He was very courteous and we asked him to come to dinner, and that was the start of our courtship. He was a member of a fine family of seven boys and a wonderful Father and Mother. I learned to love his brother as much as my own. We became engaged in the early spring. When he talked to Mother



about what we decided to do, we waited for Leta to leave and then he talked to Mother. He thought my Grandmother was deaf, so she stayed, but she held her hand up by her ear during the whole conversation. Mother didn't sanction it immediately; she had a few questions to ask Ellis. Grandmother spoke up, "Don't say no, Catherine, Don't say NO!" We were married June 7, 1911 in the Salt Lake Temple. We spent our honeymoon in Salt Lake City. I had never been there before. Leta went down with us to chaperone. After the ceremony she said in her Norwegian accent, "Vell, now you are married you can do no harm." After spending a week in Logan we went back to my Mother's home. On June 15th she had a big reception in our honor. We received many lovely gifts. They decorated the house with huge wild roses, deep in color and heavy with flowers. Never before have I seen such beautiful wild roses and other wild flowers. We then left for our little farm home in Central.

About a year after we were married we decided we wanted a farm with some water on it, so we bought the Jones place. We moved there. The people we bought from didn't have a place to go so they still occupied one of the rooms and we had the other room. That night it snowed eighteen inches. In the evening I woke up with pain in my back. The next day I went out to Ellis and told him I didn't know if it was time for the baby to be born. I cried because we weren't ready at all to take care of a baby. He took me in his arms and said not to worry. He talked to Ally Maughan and she told him she thought the time was up and we 'd better get the doctor. The closest telephone was at Alexander, three miles away. His brother Arch went in a sleigh to call the Doctor in the evening. Agnes came to stay with me. It was snowing hard and Dr. Kackley got lost on the way and didn't arrive until 5:00 in the evening. He was a real country doctor and would go anywhere or any distance for any body who needed him. I was sitting in the chair when he arrived. He said, "Well, Mary have they still got you up?" He went in the other room to take off his big fur coat and warm himself. Sister Jones said, "Well, Doctor you've come too soon." He let out an oath then put me to bed. After he made an examination he said, "Well, hasn't that old lady had enough babies that she knows when the time's up? This baby past due. It should have been born long ago. It's laying crossways. The baby, a girl, was born with instruments about 7:00 AM . April 30, 1912. We named her Eva. When Ellis' brother, Charl, looked at the baby next morning, he said, "She sure isn't very big. She's only got chicken legs."

We were so happy with the baby and Dad was so proud to show her off. She soon gained and did well and was a beautiful child. About a year and one half later, Nov.33, 1913, our second child Evan was born.

The first tragedy that struck our home came in 1915 when Eva became ill with Pnuemonia. We took her to the hospital and she died three days later. I bought material and lace and Sena made the little dress and shoes. She looked so beautiful, just like she was sleeping.

Hun blev gift med **Ellis Lea Lloyd**, 7 jun. 1911 i Logan, Cache County, Utah, U.S.A., født den 10 jul. 1889 i Wellsville, Cache County, Utah, U.S.A. (søn af Thomas William Lloyd og Elizabeth Lea), døbt den 3 okt. 1889, død den 2 jul. 1971 i Logan, Cache County, Utah, U.S.A., begravet den 7 jul. 1971 på Logan City Cemetery.

Beskæftigelse: Farmer.

*Børn:*

- 16269. i. Eva Sorensen Lloyd født 30 mar. 1912.
- 16270. ii. Evan Sorensen Lloyd født 22 nov. 1913.
- 16271.iii. Elaine Sorensen Lloyd født 4 okt. 1915.
- 16272.iv. Homer Sorensen Lloyd født 15 okt. 1917.
- 16273. v. Marjorie Sorensen Lloyd født 1921.
- 16274.vi. Harvey Sorensen Lloyd født i 1925.

9950. **Nellie Caroline Sorensen**, født den 28 feb. 1894 i Trout Creek, Lago, Bannock County, Idaho, U.S.A., død den 12 okt. 1994 i Mesa, Maricopa County, Arizona, U.S.A., begravet på Minidoka Acequia Rupert Cemetery, Idaho, U.S.A.



Hun blev gift med (1) **William Henry Weedop**, 24 dec. 1913 i Logan, Cache County, Utah, U.S.A., født den 18 dec. 1883 i Nottingham, Nottinghamshire, England (søn af William Weedop og Mary Ann Scothern), død den 14 nov. 1958 i Mesa, Maricopa County, Arizona, U.S.A., begravet på Minidoka Acequia Rupert Cemetery, Idaho, U.S.A.

*Børn:*

- 16275. i. Ruth S. Weedop født 7 nov. 1914.
- 16276. ii. Ralph S. Weedop født 8 maj 1917.
- 16277. iii. Irene Weedop født 22 feb. 1920.
- 16278. iv. Owen S. Weedop født 1 maj 1922.
- 16279. v. Ada Weedop født 2 aug. 1924.
- 16280. vi. Nadine Weedop født 18 feb. 1936.



Hun blev gift med (2) **J. Leo Nelson**.

9951. **Francis Rowena Sorensen**, født den 11 mar. 1896 i Trout Creek, Lago, Bannock County, Idaho, U.S.A., død den 8 mar. 1982 i Santa Clara County, California, U.S.A.

Hun blev gift med **Curtis James Qualls**, 24 dec. 1919 i Logan, Cache County, Utah, U.S.A., født den 24 aug. 1893 i Idaho, U.S.A. (søn af William Qualls og Fannie NN), død den 6 feb. 1978 i Santa Clara County, California, U.S.A.

*Børn:*

- 16281. i. Barbara Qualls født i 1921.
- 16282. ii. Catherine Qualls født i 1922.
- 16283. iii. Wesley Qualls født i 1925.
- 16284. iv. Bernice Qualls født i 1928.

9952. **Florence Lavere Sorensen**, født den 22 nov. 1897 i Logan, Cache County, Utah, U.S.A., død den 7 okt. 1996 i Montpelier, Bear Lake County, Idaho, U.S.A., begravet den 12 okt. 1996 på Logan City Cemetery.

Deseret News, The (Salt Lake City, UT) - October 10, 1996.

Florence Lavere Sorensen, 98, died October 7, 1996 in Montpelier, Idaho. She was born November 22, 1897 in Logan, Utah to Catherine Mikkelsen and John Peter Sorensen. Attended schools in Lago, Idaho and Logan, Utah. Married Foster Julius Sorensen May 20, 1924 in Logan Temple. They farmed in Buhl, Idaho. He died December 31, 1962. She moved to Salt Lake City, Utah in 1967 and to Dingle, Idaho in 1995. She was a good homemaker and active church member.

She is survived by all seven children, Anna Eldredge, Florence Ream, Foster Sorensen, Murriel Smith, Eva Nuffer, Richard Sorensen, and Wayne Sorensen; one sister, Ada Lloyd, and one brother, Wesley Sorensen. Funeral services will be 11 a.m. Saturday, October 12, 1996, at 790 North 12th East, Logan, Utah. A viewing will be at 10 a.m. Interment will be at

the Logan City Cemetery.

Hun blev gift med **Foster Julius Sorensen**, 20 maj 1924 i Logan, Cache County, Utah, U.S.A., født den 13 mar. 1895 i Moroni, Sanpete County, Utah, U.S.A. (søn af Christian Julius Sorensen og Annie Jane Simpson), død den 31 dec. 1962 i Twin Falls, Twin Falls County, Idaho, U.S.A., begravet på Logan City Cemetery.

Beskæftigelse: Farmer.

*Børn:*

- 16285. i. Florence S. Sorensen født 22 aug. 1925.
- 16286. ii. Foster Sorensen født 22 aug. 1925.
- 16287. iii. Murriel Sorensen født 29 dec. 1926.
- 16288. iv. Eva Loraine Sorensen født 30 dec. 1930.
- 16289. v. Richard Sorensen.
- 16290. vi. Wayne Sorensen.

9953. **Ina Elvene Sorensen**, født den 13 nov. 1899 i Logan, Cache County, Utah, U.S.A., død den 18 jul. 1972, begravet den 22 jul. 1972 på Logan City Cemetery.

Hun blev gift med **John Wilford Carlson**, 22 jun. 1922 i Logan, Cache County, Utah, U.S.A., født den 11 maj 1892 i Logan, Cache County, Utah, U.S.A. (søn af John August Carlson og Anna Britta Lundstrom), død den 9 aug. 1977 i Logan, Cache County, Utah, U.S.A., begravet på Logan City Cemetery.



Biographical Sketch:, By Virginia C. Parker.

John Wilford Carlson (1891-1977) was the first of twins born May 11, 1891, in Logan, Utah, to John Augustus Carlson and Anna Lundstrom Carlson. His twin was named Carl Hyrum Carlson. They were the third and fourth of the ten children in the Carlson family.

When the twins were born, the Carlsons were living in a log house at 3rd South and 5th East. It stood facing a pasture in the bend of Logan River. There the Carlsons kept milk cows and maintained a pasture and garden which sustained the family. When the twins were four years old, they became ill with scarlet fever. John W. was left with a partial deafness which affected his life very much.

His position as the eldest son in a Mormon family became somewhat diminished in favor of the younger more outgoing and unimpaired brother. They would remain separated by one year in school due to the difficulty John W. had learning to read. But overcoming his handicap and compensating for it, caused John to develop the personality and scholarly traits which motivated him in his later life. It also permitted him a privacy for thoughtful and undistracted study.

From early childhood, John W. preferred the out-of-doors. He enjoyed working in the hayfields. He became an enthusiastic mountaineer, spending much of his free time hiking and exploring in the nearby mountains. He became an enthusiastic athlete. He became a good basketball player and swimmer. Though John W. was slight in stature, he developed great physical endurance which made possible the many years he would work in the open field and sunlight. He enjoyed excellent health throughout his long life. His only major illness was suffered in Sweden during the War. He had influenza in 1918 from which he recovered unimpaired.

The family moved to Smithfield in 1894. There John W.'s father took over the blacksmith shop which stood at the corner of Main and Center. John W. lived in Smithfield until he finished grammar school. The family lived at 1st North and 3rd East on a large corner lot. The family kept milk cows which were led to pasture in the fields outlying Smithfield each day.

In 1907, John W. was promoted from the sixth to the eighth grade so that he and Carl received their diplomas from Smithfield Grammar School together. They then enrolled in the Brigham Young College (BYC) in Logan. By 1910, several of the children were boarding in Logan so that they could attend the College. The blacksmith shop in Smithfield was sold and the family moved to Logan. There they built a large home at 1st South and 4th East. The center of the block was a large pasture shared by the families. The Logan River runs through this land and John W. eventually bought his property from his father and built his own home there.

At the BYC, the twins followed different paths. Carl studied business and eventually became the manager of a branch of the furniture store in Preston, Idaho. John pursued a course of study in manual arts and became a skilled carpenter. He received his degree from the BYC in 1911. He worked at his trade and for the Lundstrom Furniture Company until 1916 when he accepted a call to serve as a missionary for the Church of Jesus Christ of Latter-day Saints in Sweden. There he worked mostly in Vinaker and Norrkoping where members of the family still lived. While there, he was caught by the blockade which the British placed across the North Sea to prevent German ships and submarines from gaining access to the Atlantic. Mail service was scanty, the result being that John was cut off from assistance from his family. He survived the War in Sweden primarily through the charity of the "Saints" in the Mission and cousins still living in Vinaker. John served alone in the Mission during much of this time. In order to pass the long dark winter nights, John turned to the study of Swedish literature and history. He was very proficient in the language and he began to experiment with translations of Swedish poetry into English. While on a visit to the University of Lund, he became most interested in the poet Esais Tegner, who like his family, had come from Sodermanland. John was enchanted with Tegner's Fritiof Saga, a story of Viking Sweden. He began translations which he would return to in the last years of his life. It was during that same trip to Lund that John made the decision to continue his own formal education when he returned to Utah. There in the library was a manuscript inscription which John has remembered and quoted on many occasions:

True wisdom is like a diamond, a crystal drop of heavenly light. And the purer, the greater its worth; and the more the light of day shines forth.

Address to the Graduates, Esais Tegner Lund University, Sweden, 1820. Translated by John W. Carlson.

John said that it was this small statement that inspired him to seek wisdom, but the first step would be the acquisition of knowledge and he determined at that moment that he wanted to return to school.

The war over, he was finally permitted to leave Sweden and he was honorably discharged from the Mission April 3, 1919. He returned to Logan in May of that year. He spent the summer working in hayfield with his boyhood friend, E. Leroy Hanson, who had been a medic in the Army during the war. They both decided to go on to school. Hanson went to the University of Kentucky to study Medicine. John sought the support of his parents, and in September 1919, enrolled at the Utah State Agricultural College.

He developed an interest in forage crops very early. During his undergraduate years he worked part-time under the direction of Professor B.L. Richards. He received his B.S. degree from U.S.A.C. in June 1922.

After his return from his mission, John became active in the Logan Seventh Ward M.I.A. He met and courted Ina Elvina Sorensen. They were married June 22, 1922. They made their first home in an apartment on the third floor of the Plant Industry Building on the U.S.A.C.

campus. John began his graduate studies and continued his work in agricultural research. He spent the year 1922 - 1923 in post graduate study. In September 1923, he accepted a position as teacher at Syracuse High School. He went to Roosevelt High School in 1924 - 1925 to teach agriculture, manual arts, and mathematics. He returned to Logan and the Agricultural Experiment Station each summer.

His graduate studies led to an interest in field and forage crops, especially alfalfa. In the summer of 1924, John participated in a field survey of the Uintah Basin which led to the establishment of the Uintah Basin Alfalfa Seed Experimental Farm by the State of Utah. When it was established on July 1, 1925, John was appointed Superintendent. The site chosen was forty acres just east of the Uintah River along the north side of U.S. Highway 40 at Fort Duchesne. The farm was leased from F.O. Lundberg who in turn leased it from John Quip. Because the land needed to experiment on was Native American Indian land, it had priority water rights and it also had soils suitable for the purpose of alfalfa seed research. The story of the farm has been told in the Annual Reports of the Utah Agricultural Experiment Station. John W. Carlson also kept a diary during this period (excerpts of his diary and research during this period were published as Parker, Virginia C., *Utah Historical Quarterly*, Vol. 46 No. 4, Fall 1978). During the first year of the farm, John also served as a field inspector for the Utah State Department of Agriculture, his purpose was to identify noxious weeds in order that they be exterminated. He returned to Logan during the winter months to do laboratory work and organize the data collected during the summer. Having completed his graduate studies, John wrote his thesis about the alfalfa plant based on studies done at Fort Duchesne. He was granted his M.S. degree in Agronomy by U.S.A.C. in June 1927.

By 1923, Utah's position as the primary producer of alfalfa seed for the nation was threatened by increasing failure to produce seed from the native plants grown in virgin soils like the Uintah Basin. The first years at the farm were devoted to the study of soils, climate, noxious weeds, and harmful insects. When John W. Carlson made the observation and association of lygus bug injury to the alfalfa plant as the primary cause of seed theory until it could be thoroughly investigated.

In 1935, the Experimental Farm was closed without solving the problem of growing alfalfa seed successfully. However, John having developed his theory of lygus bug injury to the alfalfa plant left the Uintah Basin experiments determined to continue the investigation of the problems. After closing the farm, he took leave from the Agricultural Experiment Station and in 1936, went to the University of Wisconsin to work toward his Ph.D. degree. The degree was granted in 1938. His dissertation, "Lygus Damage to Alfalfa in Relation to Seed Production" was also published in the *Journal of Agricultural Research*, v. 61, no. 11, December 1, 1940, pp. 791 - 815. It defines his theories and conclusions. As a result of his work at the University of Wisconsin, John was appointed as an Associate Agronomist with the United States Department of Agriculture on July 1, 1937. He returned to Utah to engage in research on the production of alfalfa seed.

The first indications of success came in the 1940's when DDT became available to control the harmful insects; but it also damaged the bees necessary to fertilize the blossoms. The expected seed yields did not materialize so the search for a solution continued. John continued this seed investigation until his retirement in 1962. At that time he was an Agronomist in the Legume Seed Research Laboratory at Logan, Utah.

During the years 1925 - 1962 John W. Carlson published many articles and monographs based on his research. He participated in many conferences and his work was known and recognized for its value in many countries of the world. Among the honors he earned were his election to Phi Kappa Phi, and as a Fellow of the American Association for the Advancement of Science. In the priesthood of the Church of Jesus Christ of Latter Day Saints, he attained the rank of High Priest.

Besides his scientific work, John W. Carlson was always active in his church. He held many offices during the years in the Uintah Basin. In Logan he worked in the Sunday School, teaching the Gospel Doctrine Class in the Seventh Ward from 1941 to 1962. He continued his study and reading of poetry and inspirational literature. He read widely in the works of



natural history. He was greatly influenced by such romantics as Henry W. Longfellow, William Wordsworth, Walt Whitman, Olive Schreiner. He read Charles Darwin and Erwin Schroedinger. He read the journals of John Wesley Powell, and the naturalists and historians of the West such as Joseph Wood Drutch, Wallace Stegner, Loren Eisely, Joel Ricks, George Ellsworth and others. He had an abiding interest in Utah history. He was an active member of the Utah State Historical Society and served as Treasurer for the Cache Valley Chapter. He was enthusiastic about the Jensen Historic Farm and the Man and His Bread Museum and many of the tools used by him and his father have been given to these museums.

After his retirement in 1962, John continued his seed experiments on the eleven acres of land which he owns in Petersboro. He worked with Brooks Roundy of Petersboro, who had actually cared for the land during the years it had been leased to the Agricultural Experiment Station. After several years he was finally able to put into field trial the theories he had developed on his tiny experimental plots. The success of this work is told in an oral interview made by John Stewart of the Utah State University Voice Library in November 1972 just after the harvest of 6,000 pounds of seed grown on the ten acres. In that interview John W. Carlson says, "After forty years of effort, I only learned this very year, the whole story. There are more than lygus bugs that damage the alfalfa plant and impairs its seed production." He continues to discuss the problem but is aware of the aging process diminishing his own ability to investigate further. He does suggest problems that others should investigate, but he is content that his own methods would double the present seed yields in Utah if applied according to the methods developed at Petersboro in the summer of 1972. The story was also published in the Herald Journal, Friday, December 22, 1972, p. 13, in an article written by Ray E. Burtenshaw, U.S.U. Farm Agent. Alfalfa seed is still being grown on those acres, in rotation with barley. In the past several years, Robert G. Hammond, Assoc. Professor of Mathematics at U.S.U., has become interested in this work because he has kindly driven John W. Carlson to Petersboro each Saturday, since John has no longer been able to drive himself, so that he could supervise the sweeping for lygus count and consult about cultivation of the field.

In 1964, John W. Carlson accompanied his daughter Lorraine on a return visit to Sweden. There were few cousins left, but the trip and the visit to his "homeland" was a great pleasure to him and inspired him to take up his belated studies of Swedish literature upon his return.

John W. Carlson was proud of his own family. He was a good father. He was ambitious for his children and insisted that each of them seek a formal education. He and his wife, Ina, maintained a home where culture, music, books, and art were important. He encouraged seriousness of purpose, high achievement and dedication to duty-traits at which he himself excelled. Though his wife, Ina, suffered many years with crippling rheumatoid arthritis, they both enjoyed their home and family. They entertained colleagues and friends with unstinting generosity and hospitality. They built a new home for themselves after their children were grown. They cared for the land which had been acquired by John's father. They husbanded it well, building up the soil, channeling the river, growing prime vegetables, flowers, and valuable shade trees.

John and Ina had four children, Virginia, John L., Lorraine, and Nancy. Virginia (author of this essay) was born the 28 November 1923. She graduated from Logan High School in 1941. She enrolled at U.S.A.C., but transferred to Stanford in 1943 when she was awarded a Henry R. Newell Scholarship. She received her B.A. from Stanford in 1945. Upon graduation she went to work at the Henry E. Huntington Library in San Marino, California. Virginia married Lewis L. Parker, of Sacramento, California, in August 1946. Together they returned to school at the University of California, Berkeley. Virginia earned a Bachelor of Library Science degree in 1948. She went to work as librarian for the California Historical Society in San Francisco while her husband continued his studies in medicine at the University of California, San Francisco. He received his M.D. degree in 1951. They lived in Balboa, Canal Zone and several cities in California while Doctor Parker worked in various hospitals and served in the U.S. Air Force during the Korean War. They were in Salt Lake City from 1958 to 1964 while Doctor Parker did a Presidency in Orthopedic Surgery. During that time, Virginia was a Catalog Librarian at the University of Utah. Doctor Parker now practices in Oroville, California. They have four children Ben, Jeff, Lee and Julie.

John Leroy (some of his papers are contained in this collection) was born June 17, 1926, at Fort Duchesne, Utah. Leroy graduated from Logan High School in 1943. He enrolled at U.S.A.C. and completed five quarters before he enlisted in the U.S. Navy just after his seventeenth birthday. He was stationed at Farragut N.T.S., Treasure Island N.T.S. and was being transferred to Great Lakes N.T.S. for training as a radio technician when he became ill with rheumatic fever. He died at Great Lakes Naval Hospital on July 9, 1945. He was buried at Logan. Losing their only son, who was an extremely gifted boy with great potential, was a tragic loss to both John and Ina.

After John's retirement, he and Ina continued to care for their garden and home. Both remained active in church and civic activities. John continued his alfalfa seed research on his own land and worked as consultant to Cache Valley farmers he had known during his working years. They traveled to Salt Lake City and to California to visit their children and grandchildren. John went to Sweden, Ina declined accompanying him because of the limitations imposed by her chronic disease. They enjoyed nearly ten years of quiet leisurely living after John's retirement.

In June 1972, John and Ina were honored at a reception on the occasion of their Golden Wedding Anniversary. In July Ina underwent surgery. She did not recover. She died on July 18, 1972. John W. Carlson died in Logan August 9, 1977.

*Børn:*

- 16291. i. Virginia Carlson.
- 16292. ii. Lorraine Carlson født 28 nov. 1923.
- 16293.iii. John Leroy Carlson født 17 jun. 1926.
- 16294.iv. Nancy Carlson.

9954. **Wesley Alvin Sorensen**, født den 24 sep. 1901 i Lago, Bannock County, Idaho, U.S.A., død den 18 jul. 1997, begravet på Spanish Fork Cemetery.

Wesley A. "Brick" Sorensen passed away on July 18, 1997.

His life was full and rich and he made the lives of those around him the same. He was born September 24, 1901 in Lago, Idaho. He was the youngest son of John Peter and Catherine Sena Sorensen. He had five brothers and eight sisters. He attended local schools and in 1928 graduated from Utah State Agricultural College in Logan, Utah. Dubbed "Brick" by his coach while playing football as an Aggie, the name stuck, and Wesley became "Brick", a man admired and loved by many for the remainder of his life. He is a life-loyal Sigma Chi. During his college years he worked for Cache Knitting Works as a sales representative. He married Donna Durrant on October 10, 1928, in the Salt Lake LDS Temple. With the savings he had, they made a down payment on the Doll House Restaurant in Salt Lake City. Together they expanded and operated the Doll House for 43 years, from 1929 until 1972, and helped it become a community landmark. Its fame extended nationally evidenced by the many prestigious awards from the culinary community. The major draw, however, was Brick's warmth and hospitality combined with the restaurant's exceptional home cooked food.

Active in the LDS Church, he served a full-time mission to South Carolina from 1921 to 1924. His love for missionary work was further reinforced when he was called to serve as President of the Wells Stake Mission and counselor in the Salt Lake Stake Mission. He was also a special missionary to the Jewish people in Salt Lake City. Brick's Church service included: a member of the bishopric of the Capitol Hill Ward for 15 years, a guide on Temple Square, twice he served as a Sunday School Superintendent and he was a member of the Salt Lake Stake High Council. His great love was serving as a sealer in the Salt Lake Temple for 18 years. Kind and generous by nature, he furnished food and supervised many ward and stake banquets. He also helped raise money for the Boy Scouts and other worthwhile causes. His countless acts of kindness over the many years have touched the lives of so many as he left a legacy of love.

Brick and Donna built the very first house on Ensign Downs in 1953. Brick was very active in community service. He served on the Salt Lake City zoning board, the Salt Lake City school board and was on the board of directors of the Utah Woolen Mills for 20 years. Brick worked



hard, but in his leisure hours he enjoyed a broad scope of outdoor activities. He loved to hunt and fish, ski, play golf and he took pride in owning and training fine horses.

Donna, Brick's wife and loving companion of 62 years, died June 4, 1990. Brick later met and married Jere Lohman Woolman of Bountiful, Utah. They were married in the Portland Oregon Temple on December 28, 1990. Jere was a kind and loyal companion to Brick. She was a source of much happiness and great support and has been a ministering angel for Brick during his declining years. He was loved and revered by his children for whom he provided undying support, guidance, counsel and love. He was an example of Christ-like love for us all.

Brick and Donna were the parents of two daughters and a son, Shauna S. Perenon (Adrian J.) of Monterey Bay, California; Sheila S. Call (Donald R.) of Saratoga, California; and Steven James Sorensen (Joann Alder) of Vancouver, Washington. Brick is survived by his wife, Jere; a sister, Ada S. Lloyd of Salt Lake City; his three children; 17 grandchildren; and six great-grandchildren.

Interment will be at the Spanish Fork Cemetery.

Han blev gift med (1) **Donna Durrant**, 10 okt. 1928 i Salt Lake City, Salt Lake County, Utah, U.S.A., født den 24 dec. 1904 i Spanish Fork, Utah County, Utah, U.S.A. (datter af Lorenzo James Durrant og Agnes Priscilla Lewis), død den 4 jun. 1990, begravet på Spanish Fork Cemetery.

Donna Durrant Sorensen passed away Monday, June 4, 1990.

She was born to Lorenzo James and Agnes Priscilla Lewis Durrant at Spanish Fork, Utah on December 24, 1904, and was the oldest of six children. Her parents moved to Thatcher, Idaho when she was three years old, then subsequently returned to Provo, Utah, where Mrs. Sorensen attended the BYU Training School beginning in the sixth grade, and continued until she received her Bachelor of Science degree in 1927.

Mrs. Sorensen served a mission for the Church of Jesus Christ of Latter-day Saints to the Central States Mission from June 1924 to 1926. She taught at the American Fork High School from 1927 until 1929, where she taught English, speech and drama, directing the school plays.

She married Wesley A. (Brick) Sorensen, of Logan, Utah, on October 10, 1929, in the Salt Lake Temple. They made their home in Salt Lake City, where she assisted her husband in the management of The Doll House Restaurant, which they owned for 42 years.

Mrs. Sorensen gave lifelong service in the Church of Jesus Christ of Latter-day Saints, holding administrative and teaching assignments in all the auxiliaries. For nine years she taught the Gospel Doctrine class in the Capitol Hill Ward. In 1936, a call came from President Louise Y. Robison </topics/1353/Louise-Y-Robison.html> for her to serve on the General Board of the Relief Society. Later at a reorganization of that board, she served as second counselor to President Amy Brown Lyman for three years. She was in charge of the educational courses offered by the society. She served for ten years on this board.

She was a member of the Deseret Sunday School Union Board for 11 years, serving under the superintendencies of George R. Hill </topics/829/George-R-Hill.html> and David Lawrence McKay </topics/612/David-Lawrence-McKay.html>. She wrote a teacher's manual for the Sunday School genealogical course, served on the Gospel Doctrine committee and on the editorial staff of the Juvenile Instructor. She authored a number of special programs which were used on Mother's Day, Easter and Christmas.

She was active in community service as president of the Lafayette School PTA and vice president of the PTA at Horace Mann Junior High School. As a member of the board of Children's Service Society for 13 years, she served for three years as second vice president.

She was a charter member of the Salt Lake Reynold's Club and a member of the Cleofan

Literary Club.

She served as president of Sigma Chi Mother's Club in Salt Lake City in 1966. She was elected for the three year term on the BYU Alumni Executive Committee in 1960, and was elected to the BYU Emeritus Club Board of Directors in 1977. She served as vice president for two years, and was the recipient of the Special Recognition Award from the BYU Emeritus Club in April 1983.

One of the activities she was particularly devoted to was genealogical work. She found great joy and spent many hours in gathering her ancestral names. She was an ordinance worker in the Salt Lake Temple from October 1977 until her release in October 1985.

She is survived by: Her husband, Wesley A. (Brick) Sorensen, two daughters, Shauna Lee and Sheila, one son, Steven James, 17 grandchildren, two brothers and one sister; Mr and Mrs. Adrian Perenon (Shauna Lee), Monterey, California, and their daughters, Stacy Nicole and Leslie Christine; Dr. and Mrs. Donald R. Call (Sheila), Saratoga, California, and children, Donald R., Jr., David Wesley, Catherine, Daniel Durrant, Caroline, Douglas Ara, Christopher Cyril, and Matthew Lewis; Dr. and Mrs. Steven J. Sorensen of Vancouver, Washington, and children, Sarah Ann, John Wesley, Rebecca, James Bryant, Michael Steven, Peter Andrew, and David Alfred; one sister, Mrs. Paul W. (Dorothy) Larsen, two brothers, James Russell Durrant and William Stanford Durrant, all of Salt Lake City, Utah.

Interment: Spanish Fork Cemetery.

*Børn:*

- 16295. i. Shauna Lee Sorensen.
- 16296. ii. Sheila Sorensen.
- 16297. iii. Steven James Sorensen.

Han blev gift med (2) **Jere Lohman Woolman**, 28 dec. 1990 i Portland, Washington County, Oregon, U.S.A.

9955. **Ada Geneva Sorensen**, født den 22 sep. 1903 i Lago, Bannock County, Idaho, U.S.A., død den 27 okt. 1998.

Ada Geneva Sorensen Lloyd, 95 passed peacefully away at her home October 27, 1998 of natural causes.

She was born September 22, 1903 at Lago, Idaho, the 14th of 15 children. She received her Bachelor's degree from Utah State and taught home economics for 2 years before she married John Lyman Lloyd on June 5, 1930 in the Logan Temple. They raised their family on a farm in Bancroft, Idaho and later moved to Salt Lake City where they have resided for the last 36 years. Ada was a wonderful homemaker, a beautiful seamstress and a marvelous cook. She loved to work in her garden and enjoyed beautiful flowers. She made each one of her children and grandchildren a pieced quilt which she and Lyman quilted together. She was active in the LDS church and served as Stake Primary president and was a gifted teacher. She served a stake mission in Idaho and a full time mission in Canada with her husband.

She is survived by her husband, J. Lyman, of Salt Lake and sons, Richard (Edythe) of Boise, ID; Douglas (Wanita) of Salt Lake; LaMar (Gabriela) of Phoenix, AZ; Stanford (Andrea) of Midvale; daughter, MarDean (Steve) Nielsen of Las Vegas, NV; and daughter-in-law, Janice Lloyd of Murray; 31 grandchildren and 67 great grandchildren.

Interment Holladay Memorial Park, 4900 Memory Lane, Holladay.

Hun blev gift med **John Lyman Lloyd**, 5 jun. 1930 i Logan, Cache County, Utah, U.S.A., født den 18 jan. 1902 (søn af John Lea Lloyd og Hortense Parke), død den 27 jan. 1999.

John Lyman Lloyd, 97, passed peacefully away at his home January, 27, 1999 of natural causes.

He was born January 18, 1902 to John Lea and Hortense Parke Lloyd in St. Anthony, Idaho, the oldest of nine children. As a young man, he served a three year mission in New Zealand and has always had a special love for the Maori people. He married Ada Sorensen June 5, 1930 in the Logan Temple. They raised their family on a farm in Bancroft, Idaho, and later moved to Salt Lake City, where they have lived for the last 37 years. Lyman was a devoted husband and father and a very hard worker. He was the custodian of the Winder Stake Center for several years and took great pride in the upkeep of the building and grounds. His own beautiful yard reflected his love for gardening and his passion for flowers. He was active in the LDS Church and served in many callings including Stake mission president and President of the Golden Living Center Branch. He and Ada served a mission together in Canada.

He is survived by his children, Richard (Edythe) of Boise, ID; Douglas (Wanita) of Salt Lake City; MarDean (Steve) Nielsen of Las Vegas, NV; LaMar (Gabriella) of Prescott, AZ; Stanford (Andrea) of Midvale; and daughter-in-law, Janice Lloyd of Murray; 32 grandchildren and 67 great grandchildren.

Interment, Holladay Memorial Park, 4900 Memory Lane, Holladay.

*Børn:*

- 16298. i. Richard Lloyd.
- 16299. ii. Douglas Lloyd født 26 sep. 1935.
- 16300. iii. LaMar Lloyd.
- 16301. iv. Stanford Lloyd.
- 16302. v. MarDean Lloyd.

9956. **Edna Elease Sorensen**, født den 29 apr. 1906 i Logan, Cache County, Utah, U.S.A., død den 28 maj 1982, begravet på Morris Hill Cemetery.

Hun blev gift med **Zenith Reed Millar**, 12 jul. 1934 i Logan, Cache County, Utah, U.S.A., født den 10 okt. 1896, død den 11 mar. 1984 i American Fork, Utah County, Utah, U.S.A., begravet på Morris Hill Cemetery.

*Børn:*

- 16303. i. Zenith Reed Millar født 21 okt. 1936.

9957. **George Washington Nichols**, født den 1 feb. 1881 i Brigham City, Brigham City, Utah, U.S.A., død den 19 dec. 1859 i Ogden, Weber County, Utah, U.S.A., begravet på Brigham City Cemetery.

Han blev gift med **Minnie Jeanette Yearsley**, født den 9 dec. 1887 i Brigham, Box Elder County, Utah, U.S.A. (datter af Nathan Yearsley og Ruthinda Emma Stewart), død den 1 dec. 1996 i Brigham, Box Elder County, Utah, U.S.A., begravet på Brigham City Cemetery.

9958. **Vivian Leola Nichols**.

9959. **Claud Nichols**.

9960. **Mary Lilliene Nichols**, født den 1 feb. 1887 i Brigham, Box Elder County, Utah, U.S.A., død den 9 sep. 1963 i Salt Lake City, Salt Lake County, Utah, U.S.A., begravet på Brigham City Cemetery.

Hun blev gift med **Francis Mack Fishburn**, 8 jun. 1910, født den 2 mar. 1889 i Smithfield, Cache County, Utah, U.S.A. (søn af Francis William Fishburn og Serepta Lucretia Mack), død den 4 aug. 1940 i Salt Lake City, Salt Lake County, Utah, U.S.A., begravet på Brigham City Cemetery.

*Børn:*

- 16304. i. Virginia Fishburn født 13 feb. 1919.
- 16305. ii. Udøbt pige født 13 nov. 1922.

9961. **De Lore Ambler Nichols**, født den 14 jul. 1889 i Brigham, Box Elder County, Utah, U.S.A., død den 16 nov. 1978 i Bountiful, Davis County, Utah, U.S.A.

Han blev gift med **Charlotte Jane Stallings**, 7 jun. 1922, født den 9 dec. 1888 i Eden, Weber County, Utah, U.S.A. (datter af Arthur James Stallings og Bertha Bachman), død den 10 mar. 1980, begravet på Farmington City Cemetery.

9962. **Faunt Bervard Nichols**, født den 11 dec. 1892 i Brigham, Box Elder County, Utah, U.S.A., død den 1 dec. 1981 i Brigham, Box Elder County, Utah, U.S.A.

Han blev gift med **Alberta Quackenbush**, født den 11 okt. 1892 i New York City, New York County, New York, U.S.A., død den 14 aug. 1968 i Bountiful, Davis County, Utah, U.S.A., begravet på Brigham City Cemetery.

9963. **Gay Lucille Nichols**, født den 9 nov. 1894 i Brigham, Box Elder County, Utah, U.S.A., død den 7 okt. 1982 i Brigham, Box Elder County, Utah, U.S.A., begravet på Brigham City Cemetery.

Hun blev gift med **Irven Clifford Holst**, født den 19 apr. 1895 i Brigham City, Brigham City, Utah, U.S.A., død den 21 mar. 1959 i Salt Lake City, Salt Lake County, Utah, U.S.A., begravet på Brigham City Cemetery.

*Børn:*

16306. i. Janice Holst født 28 sep. 1925.

9964. **Richard Hobson Nichols**, født den 21 jul. 1898 i Brigham, Box Elder County, Utah, U.S.A., død den mar. 1976 i Lordsburg, Hidalgo County, New Mexico, U.S.A.

9965. **Berne Lamra Nichols**, født den 2 aug. 1904 i Brigham, Box Elder County, Utah, U.S.A., død den 30 dec. 1973 i Brigham, Box Elder County, Utah, U.S.A., begravet på Brigham City Cemetery.

9966. **Wynn Vernon Nichols**, født den 22 apr. 1908 i Brigham, Box Elder County, Utah, U.S.A., død den 5 jul. 1998 i Brigham, Box Elder County, Utah, U.S.A., begravet på Brigham City Cemetery.

Han blev gift med **Constance Rosenbaum**, født den 2 jun. 1911 i Hyrum, Cache, Utah, U.S.A. (datter af Morris Snow Rosenbaum og Marie Emilia Christensen), død den 19 aug. 1992 i Brigham, Box Elder County, Utah, U.S.A., begravet på Brigham City Cemetery.

9967. **Charles Johnson Nichols**.

9968. **Mark Harding Nichols**.

9969. **Mary Nichols**.

9970. **Florence Nichols**, født den 20 cec 1906 i Brigham, Box Elder County, Utah, U.S.A., død den 16 nov. 1995 i Brigham, Box Elder County, Utah, U.S.A.

Hun blev gift med **Lyman Daines Morrell**, 15 aug. 1929 i Salt Lake City, Salt Lake County, Utah, U.S.A., født den 22 jun. 1904 i Preston, Franklin, Idaho, U.S.A. (søn af Joseph Morrell og Mary Ann Daines), død den 4 nov. 1978 i Brigham, Box Elder County, Utah, U.S.A., begravet på Brigham City Cemetery.

*Børn:*

16307. i. Dwight Lyman Morrell født 24 okt. 1930.

9971. **Dwight Leslie Nichols**.

9972. **Emery Lewis Nichols**.

9973. **Leora Almina Whitaker**, født den 23 okt. 1896 i Brigham, Box Elder County, Utah, U.S.A., død den 24 jun. 1897 i Brigham, Box Elder County, Utah, U.S.A., begravet på Brigham City Cemetery.

9974. **Susan V. Whitaker**, født den 15 aug. 1900, død den 26 mar. 1990, begravet på Rose Hills Memorial Park.



Hun blev gift med **Bismarck Burton Bluemel**, født den 17 maj 1896 i Logan, Cache County, Utah, U.S.A. (søn af Oswald Carl Bluemel og Emma Jane Burton), død den 25 sep. 1977 i San Gabriel, Los Angeles County, California, U.S.A., begravet på Rose Hills Memorial Park.



9975. **Howard Wilde Johnson**, født i 1908, død i 1981 i Newhall, Los Angeles County, California, U.S.A., begravet på Eternal Valley Memorial Park.

9976. **Orpha Johnson**, født den 13 mar. 1912 i Brigham, Box Elder County, Utah, U.S.A., død den 28 mar. 2005 i Las Vegas, Clark County, Nevada, U.S.A., begravet på Brigham City Cemetery.

Beskæftigelse: Preschool teacher.



Orpha Johnson Larsen, age 93, passed away Monday, March 28, 2005, in Las Vegas. She was born March 13, 1912, in Brigham City, Utah, to Lucius O. and Florance Rebecca Wilde Johnson. On Oct. 26, 1933, she married Kedrick "Ted" Ezra Larsen in Brigham City, Utah. In 1950, they were sealed in the St. George Latter-day Saints Temple. He preceded her in death on Nov. 1, 1999. Orpha and Ted grew up in Brigham City and later relocated to San Fernando Valley, Calif., where they raised their children. In 1978, they retired to St. George, Utah, living there until moving to Las Vegas, in 1995. As a young girl, she loved to dance and sing and was very active in school programs. She went on to become a preschool teacher and retired from the Los Angeles City School District. Orpha also enjoyed reading, genealogy and spending time with her family. She was active in the Church of Jesus Christ of Latter-day Saints, serving in many capacities throughout her life.

Survivors include her daughter, Colleen Waldron; son, John, both of Las Vegas; 17 grandchildren; 50 great-grandchildren and several great great-grandchildren. Funeral services will be at 11 a.m. Saturday, April 2, at the Church of Jesus Christ of Latter-day Saints Brigham City Chapel, 105 W. Fishburn Drive, Brigham City, Utah. Visitation will be one hour prior to services at the chapel. Interment will follow in the Brigham City Cemetery.

Arrangements under the direction of Moapa Valley Mortuary.

Hun blev gift med **Kedrick Larsen**, født den 27 jun. 1914, død den 21 nov. 1999, begravet på Brigham City Cemetery.

*Børn:*

16308. i. John Kedrick Larsen født 30 mar. 1943.

9977. **Lucius June Johnson**, født den 19 apr. 1915, død den 26 jan. 1921, begravet på Brigham City Cemetery.

9978. **Ruth Johnson**, født den 26 feb. 1916 i Brigham, Box Elder County, Utah, U.S.A., død den 10 aug. 1966 i Brigham, Box Elder County, Utah, U.S.A., begravet på Brigham City Cemetery.

Hun blev gift med **Merl Ivan Beecher**, født den 23 sep. 1912 i Elba, Cassia County, Idaho, U.S.A. (søn af Ransom Asa Beecher og Maud Barker), død den 12 mar. 2001 i Brigham, Box Elder County, Utah, U.S.A., begravet på Brigham City Cemetery.

9979. **Bernice Johnson**, født den 19 jan. 1922 i Brigham, Box Elder County, Utah, U.S.A., død den 12 aug. 1929 i Brigham, Box Elder County, Utah, U.S.A., begravet på Brigham City Cemetery.

9980. **Lewis Leo Watkins**, født den 25 sep. 1890 i Wellsville, Cache County, Utah, U.S.A., død den 16 jan. 1891 i Brigham, Box Elder County, Utah, U.S.A., begravet på Brigham City Cemetery.

9981. **Cecil Brown Watkins**, født den 6 feb. 1898 i Wellsville, Cache County, Utah, U.S.A., død den 6 aug. 1898 i Wellsville, Cache County, Utah, U.S.A., begravet på Wellsville Cemetery.

9982. **Leroy Brown Watkins**, født den 4 aug. 1899 i Wellsville, Cache County, Utah, U.S.A., død den 24 jun. 1902 i Wellsville, Cache County, Utah, U.S.A., begravet på Wellsville Cemetery.

9983. **Norma Watkins**, født den 31 aug. 1904 i Brigham, Box Elder County, Utah, U.S.A., død den 18 dec. 1999 i Lake Forest Park, King County, Washington, U.S.A., begravet på Richmond City Cemetery.

Beskæftigelse: Teacher.

Herald Journal, The (Logan, UT) - December 22, 1999.

RICHMOND, Utah Norma Monson, 95, died Saturday, Dec. 18, 1999 in Lake Forest Park, Wash.

She taught school in Utah for many years where she was loved and respected by her students.

She enjoyed traveling extensively throughout the world. She was an active member of the LDS Church and a devoted wife, mother, grandmother and friend.

She is survived by her loving daughter, Marie M. Hayes and her husband P. Kennan, Lake Forest Park, Wash., grandchildren, Elizabeth Edelson and her husband Peter of Sedro Woolley, Wash., Cathy Harrington and her husband David of Spanaway, Wash., Mary MaKennan of Lake Forest Park, Wash., Monson Hayes and his wife, Kanani of Provo, Utah; 10 great grandchildren, sister, Dorothy Marlowe of Seattle, Wash., and sister-in-law, Bertha



Van Tussenbroek and her husband, Van of Salt Lake City. She was preceded in death by her husband, Brigham Cyril Monson in 1969.

Graveside services will be held in the Richmond City Cemetery.

Hun blev gift med **Brigham Cyril Monson**, død i 1969.

9984. **Udøbt dreng**, født den 4 sep. 1919 i Logan, Cache County, Utah, U.S.A., død den 4 sep. 1919 i Logan, Cache County, Utah, U.S.A., begravet på Logan City Cemetery.

9985. **Gay Whipple**, født den 20 aug. 1918 i Salt Lake City, Salt Lake County, Utah, U.S.A., død den 5 mar. 2011 i East Millcreek, Salt Lake County, Utah, U.S.A., begravet på Salt Lake City Cemetery.

Beskæftigelse: Interior designer.

Published in the Deseret News on March 10, 2011.

Gay Whipple Saunders passed away peacefully at her home on March 5, 2011. She was ninety-two years old. She resided at 3357 South Pioneer Street (2455 East) in East Millcreek, Utah at the time of her death.

Gay was born in Salt Lake City to Anor and Aurilla May Whipple. She grew up in Holladay with her brother, Ross, and sister, Helen. Gay attended Granite High School and the University of Utah, where she graduated with a degree in art. She then continued at Chouinard School of Art in Los Angeles.

She married Cecil Allen Saunders in 1943. They moved to Hawaii, where they raised their four children on Niuiki Circle. They later divorced.

Gay was an accomplished interior designer. Her designs were used at Honolulu International Airport and Kamehameha schools. She was active with the Daughters of the Utah Pioneers in Hawaii and later in Utah.

In 1965, she returned to Holladay, Utah to care for her mother. She was a decorator for leading Salt Lake furniture stores. Gay loved to travel and has been a world traveler for years. She bought new luggage last year.

Gay is survived by her children, Kathryn Bob of Mililani, Hawaii, Barbara Saunders of Bainbridge Island, Washington, C. Allen (Chris) of Sandy, Utah, and Stephen (Patt) of Lahaina, Hawaii, as well as by seven grandchildren and seven great-grandchildren. She was preceded in death by her parents, and by her brother, Ross Whipple, and sister, Helen Ingalls.

Interment: Salt Lake City Cemetery.

Hun blev gift med **Cecil Allen Saunders**, i 1943.

*Børn:*

- 16309. i. Kathryn Saunders.
- 16310. ii. Barbara Saunders.
- 16311. iii. C. Allen Saunders.
- 16312. iv. Stephen Saunders.

9986. **Ross Whipple**, død før 2011.

9987. **Helen Whipple**, død før 2011.

Hun blev gift med **NN Ingalls**.

9988. **Nelius Johannes Hansen**, født den 14 jun. 1885 i Rutsker sogn, Nørre herred, Bornholms amt, hjemmedøbt den 18 jul. 1885, døbt den 27 sep. 1885 i Ruts kirke, død den 21 maj 1956 i Kingo sogn, Sokkelund herred, Københavns amt, bisat den 26 maj 1956 fra Bispebjerg Krematorium.

Faderen er ukendt. Død på Blegdamshospitalet i København.

Beskæftigelse: 1907 Stenhugger.

Folketælling: 1890 i Allinge Købstad, Nørre herred, Bornholms amt (se note 20982).

Boede:

1 maj 1907 på Nørrebrogade 51 C, stuen i København.

13 maj 1907 i Birkegade 8, 1 i København.

17 sep. 1907 i Birkegade 13, 4. hos Lind i København.

7 okt. 1907 i Elmegade 17, stuen hos Jensen i København.

24 jan. 1908 Fra Todesgade 20,3. til Elmegade 18 A, 5. hos Olsen i København.

1 nov. 1909 på Georgsvej 13, 1 i København.

1 nov. 1910 i Bragesgade 6 A, 3 i København.

1 nov. 1911 i Samsøgade 21, 2 i København.

1 nov. 1913 i Rosagade 105, stuen i København.

1 maj 1914 i Rosagade 80, 4 i København.

Ved sin død i Mimersgade 58 i København.

Han blev gift med **Marie Olivia Christine Johansen**, født den 8 jun. 1888 i Allinge Købstad, Nørre herred, Bornholms amt (datter af Olaus Johansen [Smed] og Ida Christina Svensdotter), døbt den 22 jul. 1888 i Allinge kirke, død den 28 nov. 1983.

*Børn:*

16313. i. Kaj Hansen.

9989. **Albine Kathrine Andersen**, født den 27 apr. 1888 i Allinge Købstad, Nørre herred, Bornholms amt, døbt den 27 maj 1888 i Allinge kirke, død den 3 apr. 1962 i Frihavns sogn, Sokkelund herred, Københavns amt, bisat den 6 apr. 1962 fra Bispebjerg Krematorium.

Død på Bispebjerg Hospital.

Beskæftigelse: 1909 Tjenestepige.

Folketælling: 1890 i Allinge Købstad, Nørre herred, Bornholms amt (se note 20983).

Boede:

13 okt. 1906 fra Allinge til Kronprinsessegade 6, stuen hos Liebmann i København.

1 nov. 1909 på Vestre Boulevard (Vester Boulevard) 33, 1 i København.

1 maj 1911 i Dronningens Tværgade 6, 3 i København.

1 maj 1912 i Øster Farimagsgade 16 B, 3 i København.

Ved sin død i Fiskedamsgade 7 i København.

Hun blev gift med **Aage Hjalmar Knudsen**, gældende navn Aage Hjalmar Janlø, født den 18 okt. 1884 i Sct. Stefan sogn, Sokkelund herred, Københavns amt (søn af Kristian Villiam Theodor Knudsen [Smedesvend] og Karen Lovise Rasmussen), døbt den 16 nov. 1884 i Sct. Stefans kirke, København.

Beskæftigelse: Smed.

9990. **Astrid Marie Andersen**, født den 17 aug. 1890 i Allinge Købstad, Nørre herred, Bornholms amt, døbt den 28 sep. 1890 i Allinge kirke, død den 26 jun. 1985 i Gudhjem sogn, Øster herred, Bornholms amt, begravet den 29 jun. 1985 på Gudhjem kirkegård.

Boede ved sin død på Gudhjemsvej 66 i Gudhjem.

Hun blev gift med **Karl Jørgen Holm**, 2 dec. 1911 i Allinge kirke, født den 21 sep. 1880 i Allinge Købstad, Nørre herred, Bornholms amt (søn af Laurits Mathias Holm [Forpagter] og Lauretsine Petrea Pihl), døbt den 17 okt. 1880 i Allinge kirke, død den 20 maj 1963 i Rønne købstad, Vester herred, Bornholms amt, begravet den 24 maj 1963 på Gudhjem kirkegård.

Boede 1911 i Nørresand, Gudhjem. Død på Centralsygehuset i Rønne.

Beskæftigelse: 1911 Fisker.

*Børn:*

16314. i. Laura Marie Holm født 26 mar. 1912.

16315. ii. Esther Holm født 6 okt. 1913.

16316. iii. Karl Aage Holm født 7 jun. 1916.

9991. **Karen Jenny Andersen**, født den 25 jul. 1893 i Allinge Købstad, Nørre herred, Bornholms amt, døbt den 17 sep. 1893 i Allinge kirke, død den 18 dec. 1958 i Rønne købstad, Vester herred, Bornholms amt, begravet den 21 dec. 1958 på Rønne kirkegård.

Boende 1908 i Rø. Boede 1912 i Allinge. Boede ved sin død på Marie Kofoedsvej 1a i Rønne.

Folketælling: 1921 i Rønne købstad, Vester herred, Bornholms amt.

Hun blev gift med (1) **Vilhelm Kristian Rasmussen**, født den 18 maj 1895 i Klemensker sogn, Nørre herred, Bornholms amt (søn af Rasmus Marius Rasmussen [Møller] og Christine Cathrine Plum), døbt den 7 jul. 1895 i Klemensker kirke, død den 11 mar. 1924 i Knudsker sogn, Vester herred, Bornholms amt, begravet den 16 mar. 1924 på Rønne kirkegård.

Boede ved sin død i Rendegade i Rønne. Død på Tuberkulosesygehuset i Knudsker.

Beskæftigelse: 1921 Søfyrerbøder.

Folketælling: 1921 i Rønne købstad, Vester herred, Bornholms amt.

*Børn:*

16317. i. Knud Rasmussen født 7 jun. 1919.

Hun blev gift med (2) **Charles Vilhelm Theodor Rasmussen**, født den 14 mar. 1874 i København, død den 25 nov. 1961 i Rønne købstad, Vester herred, Bornholms amt, begravet den 2 dec. 1961 på Rønne kirkegård.

Beskæftigelse: Arbejdsmand.

9992. **Emmy Petra Andersen**, født den 2 jun. 1896 i Allinge Købstad, Nørre herred, Bornholms amt, døbt den 19 jul. 1896 i Allinge kirke.

Boede:

1913 i Allinge.

3 apr. 1914 fra Allinge til Vendersgade 21, kælderen hos Andersen i København.

1 sep. 1914 frameltdt til Allinge i Besøg.

3 nov. 1914 på Blegdamshospitalet.

1 sep. 1915 på Øresundshospitalet.

1 sep. 1916 Hotel Bristol, Rådhuspladsen (Raadhuspladsen).

15 sep. 1916 Nikolajgade 22, stuen hos Bagermester Fischer.

1 nov. 1916 frameltdt.

1 aug. 1919 frameltdt til Allinge hos Forældrene i Besøg.

18 aug. 1919 Prinsessegade 63 hos Bagermester Schamp.

5 nov. 1919 Torvegade hos Bagermester Elvad.

9993. **Olga Louise Andersen**, født den 21 sep. 1899 i Allinge Købstad, Nørre herred, Bornholms amt, hjemmedøbt den 23 sep. 1899, døbt den 31 dec. 1899 i Allinge kirke.

9994. **Ingeborg Harriet Andersen**, født den 1 apr. 1902 i Allinge Købstad, Nørre herred, Bornholms amt, døbt den 19 maj 1902 i Allinge kirke.

Boede 1916 i Gudhjem. Flyttede senere til København.

9995. **Dagny Valborg Andersen**, født den 18 jul. 1908 i Allinge Købstad, Nørre herred, Bornholms amt, døbt den 13 sep. 1908 i Allinge kirke.

Folketælling: 1921 i Allinge Købstad, Nørre herred, Bornholms amt.

9996. **Jensine Augusta Hansen**, født den 13 okt. 1895 i Rutsker sogn, Nørre herred, Bornholms amt, døbt den 1 nov. 1895 i Ruts kirke.

*Børn:*

16318. i. Holger Andreas Hansen født 1 maj 1917.

9997. **Karl Mathias Nielsen**, født den 17 jan. 1904 i Hasle købstad, Nørre herred, Bornholms amt, hjemmedøbt den 17 jan. 1904, døbt den 27 mar. 1904 i Hasle kirke, Bornholm, død den 24 dec. 1986 i Rønne købstad, Vester herred, Bornholms amt, begravet den 27 dec. 1986 på Rønne kirkegård.

Boede 1929 i Almindingen, Aaker sogn. Boede ved sin død på Egingvej 16 i Rønne.

Beskæftigelse: 1929 Malersvend.

Folketælling: 1921 i Vestermarie sogn, Vester herred, Bornholms amt.

Han blev gift med **Anna Margrethe Madsen**, 13 dec. 1929 i Aa kirke, født den 27 jan. 1907 i Aaker sogn, Sønder herred, Bornholms amt (datter af Georg Vilhelm Madsson [Arbejdsmand] og Anine Marie Andersen), døbt den 1 apr. 1907 i Aa kirke, død den 29 sep. 1997 i Rønne købstad, Vester herred, Bornholms amt, begravet den 2 okt. 1997 på Rønne kirkegård.

Boede ved sin død på Egingvej 16 i Rønne.

9998. **Ebba Hansine Hansen**, født den 30 dec. 1907 i Allinge Købstad, Nørre herred, Bornholms amt, døbt den 15 mar. 1908 i Allinge kirke.

Udlagt barnefader; Arbejdsmand Hans Jørgen Westh.

Folketælling: 1921 i Rø sogn, Nørre herred, Bornholms amt.

9999. **Jens Christian Hansen**, født den 2 feb. 1914 i Allinge Købstad, Nørre herred, Bornholms amt, hjemmedøbt den 18 feb. 1914.

Faderen er ukendt.

Folketælling: 1921 i Rø sogn, Nørre herred, Bornholms amt.

10000. **Ludvig Andreas Hansen**, født den 20 feb. 1895 i Rutsker sogn, Nørre herred, Bornholms amt, døbt den 20 mar. 1895 i Ruts kirke, død den 11 sep. 1974 i Knudsker sogn, Vester herred, Bornholms amt, begravet den 13 sep. 1974 på Rønne kirkegård.

Boede 1931 i Jons Kapel. Boede ved sin død på Blykobbe Alderdomshjem i Knudsker. Ugift.

Beskæftigelse: Landbrugsmedhjælper.

Folketælling: 1921 i Rutsker sogn, Nørre herred, Bornholms amt.

10001. **Martin Kristian Hansen**, født den 19 feb. 1896 i Rutsker sogn, Nørre herred, Bornholms amt, døbt den 25 apr. 1896 i Ruts kirke, død den 23 apr. 1949 i Rønne købstad, Vester herred, Bornholms amt, begravet den 28 apr. 1949 på Bodilsker kirkegård.

Boede 1920 på Pæregaards parcel på Balka. Boede ved sin død på Balka.

Beskæftigelse:

1921 Arbejdsmand, tørvearbejde, stenslag  
1924 Husmand.

Han blev gift med **Hansine Christine Nielsen**, 2 jun. 1916 i Sct. Povls kirke, født den 12 mar. 1897 i Rønne købstad, Vester herred, Bornholms amt (datter af Jens Christian Nielsen [Arbejdsmand] og Johanna Olsdatter), døbt den 4 apr. 1897 i Sct. Nicolai Kirke, Rønne, død den 30 mar. 1956 i Neksø købstad, Sønder herred, Bornholms amt, begravet den 7 apr. 1956 på Bodilsker kirkegård.

Boede ved sin død på Balka. Død på Neksø sygehus.

Beskæftigelse: 1956 Kogekone.

*Børn:*

- 16319. i. Else Lovise Kristine Hansen født 3 maj 1916.
- 16320. ii. Gunhild Marie Hansen født 31 jul. 1918.
- 16321. iii. Helga Johanne Hansen født 4 jun. 1920.
- 16322. iv. Esther Marie Hansen født 4 jun. 1920.

10002. **Petra Margrete Hansen**, født den 19 feb. 1896 i Rutsker sogn, Nørre herred, Bornholms amt, døbt den 25 apr. 1896 i Ruts kirke, død den 5 jul. 1896 i Rutsker sogn, Nørre herred, Bornholms amt, begravet den 12 jul. 1896 på Rutsker kirkegård.

10003. **Gerda Lovisa Hansen**, født den 10 aug. 1897 i Rutsker sogn, Nørre herred, Bornholms amt, døbt den 10 okt. 1897 i Ruts kirke, død den 14 jul. 1971 i Rønne købstad, Vester herred, Bornholms amt, begravet den 20 jul. 1971 på Klemensker kirkegård.

Død på Centralsygehuset i Rønne.

Hun blev gift med **Jens Peter Andreas Andersen**, 29 jul. 1925 i Ruts kirke, født den 9 sep. 1901 i Klemensker sogn, Nørre herred, Bornholms amt (søn af Jens Peter Andersen [Husmand] og Lavrentsine Michelle Andrea Margrete Mikkelsen), døbt den 26 dec. 1901 i Klemensker kirke, død den 29 jun. 1978 i Rønne købstad, Vester herred, Bornholms amt, begravet den 4 jul. 1978 på Klemensker kirkegård.

Boede 1925 på 13 Slg. parcel "Nordhøj" på Bedegade 43, Klemensker. Han blev fundet død i havnebassinet i vesthavnen ved Finlandsvej i Rønne.

Beskæftigelse: 1925 Avlsbruger.

*Børn:*

- 16324. i. Gert Helge Andersen født 9 aug. 1926.
- 16325. ii. Svend Aage Andersen født 29 feb. 1928.
- 16326. iii. Gunnar Louis Andersen født 28 feb. 1929.
- 16327. iv. Tove Antonie Andersen født 6 jun. 1931.

10004. **Sander Gotfred Hansen**, født den 9 aug. 1899 i Rutsker sogn, Nørre herred, Bornholms amt, døbt den 17 sep. 1899 i Ruts kirke, død den 23 jan 1997, begravet på Rønne kirkegaard..

Boede 1926 i Rutsker.

Beskæftigelse: 1921 Forkarl.

Folketælling: 1921 i Olsker sogn, Nørre herred, Bornholms amt.

10005. **Adolf Matthias Hansen**, født den 15 aug. 1901 i Rutsker sogn, Nørre herred, Bornholms amt, døbt den 22 sep. 1901 i Ruts kirke, død den 27 maj 1954 i Aakirkeby købstad, Sønder herred, Bornholms amt, begravet den 1 jun. 1954 på Aa kirkegård.

Boede ved sin død på 5 Vdg. parcel, Lehnshøj i Østerlars. Død på Aakirkeby sygehus.

Beskæftigelse:  
1921 Fodermester.  
1954 Avlsbruger.

Folketælling: 1921 i Povlsker sogn, Sønder herred, Bornholms amt.

Han blev gift med **Helga Marie Krag**.

10006. **Gotfred Lorents Hansen**, født den 31 okt. 1902 i Rutsker sogn, Nørre herred, Bornholms amt, døbt den 28 dec. 1902 i Ruts kirke, død den 1 aug. 1903 i Rutsker sogn, Nørre herred, Bornholms amt, begravet den 6 aug. 1903 på Rutsker kirkegård.

10007. **Anton Villiam Hansen**, født den 27 feb. 1905 i Rutsker sogn, Nørre herred, Bornholms amt, døbt den 23 apr. 1905 i Ruts kirke.

10008. **Ernst Theodor Hansen**, født den 28 jan. 1908 i Rutsker sogn, Nørre herred, Bornholms amt, døbt den 16 apr. 1908 i Ruts kirke.

Boede 1931 i Østermarie.

Beskæftigelse: 1940 Landbrugsmedhjælper.

Han blev gift med **Ella Agnete Olsen**, 12 maj 1940 i Sct. Peders kirke, Bornholm, født den 30 okt. 1917 i Aaker sogn, Sønder herred, Bornholms amt (datter af Hans Peter Olsen [Snedkersvend] og Agnethe Mathea Bidstrup), døbt den 30 dec. 1917 i Aa kirke.

Beskæftigelse: 1940 Ekspeditrice.

10009. **Helga Antonia Hansen**, født den 4 nov. 1911 i Rutsker sogn, Nørre herred, Bornholms amt, døbt den 26 dec. 1911 i Ruts kirke, død den 18 nov. 2008 i Rønne købstad, Vester herred, Bornholms amt.

10010. **Louise Dagny Hansen**, født den 21 feb. 1904 i Allinge Købstad, Nørre herred, Bornholms amt, døbt den 10 apr. 1904 i Allinge kirke, død den 18 sep. 1988 i Rønne købstad, Vester herred, Bornholms amt, urne nedsat på Rønne kirkegård.

Folketælling: 1921 i Rønne købstad, Vester herred, Bornholms amt.

Hun blev gift med **Henry Christian Emil Nielsen**, 26 dec. 1922 i Sct. Nicolai Kirke, Rønne, født den 13 sep. 1895 i Rønne købstad, Vester herred, Bornholms amt (søn af Hans Amandus Mathias Nielsen [Sømand] og Thea Cathrine Hansen), hjemmedøbt den 24 sep. 1895, døbt den 3 nov. 1895 i Sct. Nicolai Kirke, Rønne, død den 21 mar. 1975 i Rønne købstad, Vester herred, Bornholms amt, begravet den 24 mar. 1975 på Rønne kirkegård.

Boede ved sin død på Fabriksvej 2a i Rønne.

Beskæftigelse:  
1925 Fisker.  
Arbejdsmand.

*Børn:*

16328. i. Louis Nielsen født 28 nov. 1925.



10011. **Ejler Marius Hansen**, født den 14 okt. 1906 i Rutsker sogn, Nørre herred, Bornholms amt, døbt den 25 nov. 1906 i Ruts kirke.

Beskæftigelse: 1930 Avlsbruger i Olsker.

Han blev gift med **Ellen Marie Pedersen**, 9 aug. 1929 i Klemensker kirke, født den 11 apr. 1906 i Klemensker sogn, Nørre herred, Bornholms amt (datter af Jens Christian Andreas Pedersen [Gårdejer] og Anine Margrethe Dahl), døbt den 27 maj 1906 i Klemensker kirke.

Født på gården 30 Slg. Dyndegård i Klemensker.

Folketælling: 1921 i Klemensker sogn, Nørre herred, Bornholms amt (se note 20984).

10012. **Georg Johannes Hansen**, født den 2 okt. 1909 i Rutsker sogn, Nørre herred, Bornholms amt, døbt den 26 dec. 1909 i Ruts kirke, død den 27 feb. 1997 i Rønne købstad, Vester herred, Bornholms amt, begravet den 5 mar. 1997 på Allinge kirkegård.

Overtog gården 19 Slg. Hyldegård i Rutsker i 1933. Boede ved sin død i Vestergade 26 i Allinge. Død på Centralsygehuset i Rønne.

Beskæftigelse: 1933 Gårdejer.

Ved Nydam.

19 Slg. Hyldegård. Efter trænavnet Hyld. Urne nævner, at der var "Reer" (rækker af træer) og Gader (veje til udmarken) bevokset med Hyld.

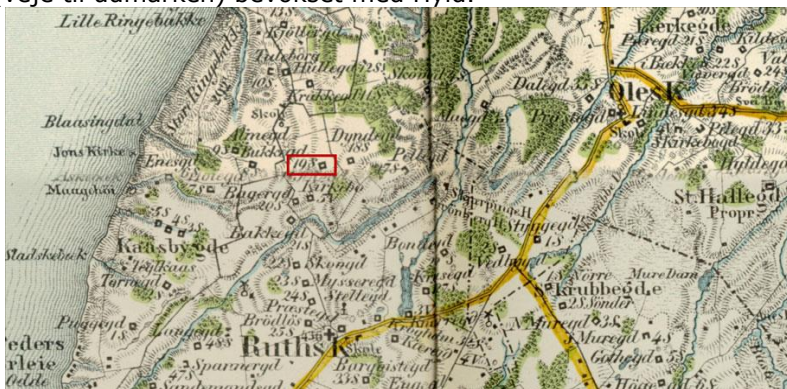

Han blev gift med **Gunver Therese Christensen**, 9 nov. 1933 i Ols kirke, født den 9 nov. 1912 i Hasle købstad, Nørre herred, Bornholms amt (datter af Carl Frederik Christensen [Former] og Sidsel Marie Jensen), døbt den 25 dec. 1912 i Hasle kirke, Bornholm, død den 16 aug. 1999 i Allinge Købstad, Nørre herred, Bornholms amt, begravet den 23 aug. 1999 på Allinge kirkegård.

#### Børn:

- 16329. i. Inge Margrethe Hansen født 20 aug. 1935.
- 16330. ii. Elin Hansen født 20 dec. 1938.
- 16331. iii. Birthe Hansen født 13 aug. 1947.

10013. **Viggo Hansen**, født den 15 nov. 1911 i Rutsker sogn, Nørre herred, Bornholms amt, døbt den 1 jan. 1912 i Ruts kirke, død den 6 nov. 1967 i Rønne købstad, Vester herred, Bornholms amt, begravet den 10 nov. 1967 på Østerlars kirkegård.

Boede 1940 i Østerlars. Boede 1966 på Pension "Mølleglimt" på Toftevej i Gudhjem. Død på Centralsygehuset i Rønne.

Beskæftigelse:

1940 Maskinpasser.

Gårdejer.

1967 Pensionatsejer.

Han blev gift med **Margrete Pedersen**, 7 dec. 1940 i Østerlars kirke, født den 6 okt. 1915 i Østerlarsker sogn, Øster herred, Bornholms amt (datter af Oluf Pedersen [Gårdejer] og Karen Margrethe Andersen), døbt den 14 nov. 1915 i Østerlars kirke, død den 20 apr. 1966 i Rønne købstad, Vester herred, Bornholms amt, begravet den 23 apr. 1966 på Østerlars kirkegård.

Født på gården 15 Slg. Loftsgård i Østerlars. Boede ved sin død på Pension "Mølleglimt" på Toftevej i Gudhjem. Død på Centralsygehuset i Rønne.

Beskæftigelse: 1940 Væverske.

10014. **Tage Hansen**, født den 31 jan. 1916 i Rutsker sogn, Nørre herred, Bornholms amt, døbt den 2 apr. 1916 i Ruts kirke, død den 21 dec. 1991 i Rønne købstad, Vester herred, Bornholms amt, begravet den 27 dec. 1991 på Rønne kirkegård.

Boede ved sin død i Voldgade 13 i Rønne.

Beskæftigelse: 1916 Fodermester.

Han blev gift med **Sigrid Svendsen**, 15 nov. 1940 i Østermarie kirke, født den 27 aug. 1916 i Østermarie sogn, Øster herred, Bornholms amt (datter af Janus Andreas Svendsen [Gårdejer] og Dagmar Oliva Hansen), døbt den 15 okt. 1916 i Østermarie kirke, død den 30 jun. 1989 i Rønne købstad, Vester herred, Bornholms amt, begravet den 5 jul. 1989 på Rønne kirkegård.

Født på gården 15 Slg. Ellesgård i Østermarie. Boede ved sin død i Voldgade 13 i Rønne.

10015. **Ella Marie Hansen**, født den 28 jan. 1918 i Rutsker sogn, Nørre herred, Bornholms amt, døbt den 31 mar. 1918 i Ruts kirke.

10016. **Emil Johannes Kristian Kofod**, født den 21 jan. 1902 i Klemensker sogn, Nørre herred, Bornholms amt, døbt den 13 feb. 1902 i Klemensker kirke, død den 14 maj 1903 i Klemensker sogn, Nørre herred, Bornholms amt, begravet den 21 maj 1903 på Klemensker kirkegård.

10017. **Charles Emil Kofod**, født den 6 jan. 1904 i Klemensker sogn, Nørre herred, Bornholms amt, døbt den 14 feb. 1904 i Klemensker kirke, død den 9 jul. 1964 i Klemensker sogn, Nørre herred, Bornholms amt, begravet den 13 jul. 1964 på Klemensker kirkegård.

Boede 1934 på 53 Slg. parcel i Klemensker. Boede ved sin død på 28 Slg. parcel "Enghøj" i Klemensker.

Beskæftigelse: 1934 Avlsbruger.

Han blev gift med **Nanna Nielsen**, borgerlig viet den 15 apr. 1932 på Rønne Rådhus, født den 6 jan. 1910 i Østermarie sogn, Øster herred, Bornholms amt (datter af Magnus Nielsen [Husmand] og Jørgine Karoline Lind), hjemmedøbt den 3 mar. 1910, døbt den 28 mar. 1910 i Østermarie kirke, død den 14 apr. 2000 i Klemensker sogn, Nørre herred, Bornholms amt, begravet den 19 apr. 2000 på Klemensker kirkegård.

*Børn:*

16332. i. Poul Jørgen Kofod født 25 maj 1934.

16333. ii. Ruth Kofod født 20 apr. 1938.

10018. **Henry Nicolaus Kofoed**, født den 6 dec. 1905 i Klemensker sogn, Nørre herred, Bornholms amt, døbt den 7 jan. 1906 i Klemensker kirke, død den 13 nov. 1971 i Rønne købstad, Vester herred, Bornholms amt, begravet den 18 nov. 1971 på Tejn kirkegård.

Boede ved sin død på Muredamsvej 1 i Klemensker. Død på Centralsygehuset i Rønne.

Beskæftigelse: Avlsbruger.

Han blev gift med **Oda Eugenia Falk**, født den 14 okt. 1906 i Tejn, Olsker sogn, Nørre herred, Bornholms Amt (datter af Peter Christian Falk [Stenhugger] og Mogensine Karoline Jensen), døbt den 26 maj 1907 i Ols kirke.

Boede 1921 i Rø.

10019. **Jens Peter Kofod**, født den 19 feb. 1908 i Klemensker sogn, Nørre herred, Bornholms amt, døbt den 5 apr. 1908 i Klemensker kirke.

10020. **Emilie Hansine Karoline Kofod**, født den 23 mar. 1910 i Klemensker sogn, Nørre herred, Bornholms amt, døbt den 16 maj 1910 i Klemensker kirke, død den 23 feb. 1981 i Neksø købstad, Sønder herred, Bornholms amt, begravet 26 feb. 1981 på Poulsker kirkegård.

Boede ved sin død på Dyndebyvej 4 i Povlsker. Død på Neksø sygehus.

Hun blev gift med **Frederik Thomsen Lundgren**, 29 apr. 1932 i Klemensker kirke, født den 11 jan. 1904 i Nyker sogn, Vester herred, Bornholms amt (søn af Magnus Lundgren [Husmand] og Johanne Bodil Kirstine Roberte Thomsen), hjemmedøbt den 3 feb. 1904, døbt den 17 jul. 1904 i Ny kirke, død den 25 jun. 1974 i Rønne købstad, Vester herred, Bornholms amt, begravet den 29 jun. 1974 på Poulsker kirkegård.

Boede 1932 i Tingsted, Vestermarie. Boede 1934 på 57 Slg. parcel "Margrethesminde" i Vestermarie. Boede ved sin død på Dyndebyvej 4 i Povlsker. Død på Centralsygehuset i Rønne.

Beskæftigelse: Avlsbruger.

*Børn:*

16334. i. Margit Johanne Kofod Lundgren født 27 aug. 1934.

16335. ii. Ernst Frederik Kofod Lundgren født 4 jun. 1937.

16336.iii. Dødfødt dreng.

16337.iv. Dødfødt pige.

16338. v. Børge Gunnar Kofod Lundgren født 30 jan. 1942.

16339.vi. Inge Bodil Kofod Lundgren født 29 mar. 1946.

10021. **Knud Valdemar Kofod**, født den 1 apr. 1912 i Klemensker sogn, Nørre herred, Bornholms amt, døbt den 19 maj 1912 i Klemensker kirke, død den 11 feb. 1985 i Rønne købstad, Vester herred, Bornholms amt, begravet den 15 feb. 1985 på Klemensker kirkegård.

Boede 1942 på 53 Slg. parcel i Klemensker. Boede ved sin død på Fejlerevej 10 i Klemensker. Død på Centralsygehuset i Rønne.

Beskæftigelse:

1942 Arbejder.

1948 Avlsbruger.

Han blev gift med **Alice Nielsen**, borgerlig viet den 1 nov. 1941 på Roskilde rådhus, født den 22 mar. 1922.

*Børn:*

16340. i. Erik Valdemar Kofod født 3 okt. 1942.

16341. ii. Erling Nielsen Kofod født 19 feb. 1945.

16342.iii. Villy Nielsen Kofod født 15 dec. 1948.

10022. **Hans Kristian Kofod**, født den 14 apr. 1914 i Klemensker sogn, Nørre herred, Bornholms amt, døbt den 1 jun. 1914 i Klemensker kirke, død den 15 apr. 2000 i Rønne købstad, Vester herred, Bornholms amt, begravet den 19 apr. 2000 på Rønne kirkegård.

De bosatte sig i Olsker på en lille ejendom, der hedder "Munkager".

Beskæftigelse: Avlsbruger.

Under krigen, i 1944, flyttede de til en lidt større bedrift, nemlig "Lille Muregård", ell. som den også er beskrevet 4 Slg., matr. nr. 12a "Søndre Muregaard" i Klemensker, der ligger nabo til Hanses fødehjem 4 Slg., matr. nr. 12c "Murahus".

I 1957 lod familien sig overtale til at bosætte sig på 21 Vdg. "Nygård" i Østermarie, men i 1960 kom Hans galt afsted, idet han med traktoren tippede bagover, således at han fik traktoren over sig.

Hans var alligevel heldig. Han nøjedes med en klemt brystkasse, uden at der var noget brækket og havde således ingen mèn, udover at han derefter ikke havde det godt med traktoren.

Hans gik nu fra landbruget over til at være arbejdsmand.

Familien flyttede til Mulebyvej 35, og han kørte de sidste år, før folkepensionen i 1981, som lastvognschaffør, for Hasle Klinker.

Han blev gift med **Ellen Marie Jensen**, borgerlig viet den 9 dec. 1938 på Allinge rådhus, født den 3 okt. 1916 i Vestermarie sogn, Vester herred, Bornholms amt (datter af Anton Niels Jensen [Husmand] og Anine Sandrine Andersen), døbt den 26 nov. 1916 i Vestermarie kirke, død den 22 nov. 1994 i Rønne købstad, Vester herred, Bornholms amt, begravet den 26 nov. 1994 på Rønne kirkegård.

Beskæftigelse: Fabriksarbejderske.

*Børn:*

- 16343. i. Grete Jensen Kofoed født 1 jan. 1937.
- 16344. ii. Reimann Kristian Jensen Kofod født 22 jan. 1940.
- 16345. iii. Hans Ole Jensen Kofod født 10 feb. 1942.
- 16346. iv. Orla Christian Jensen Kofod født 12 apr. 1944.

10023. **Anker Andreas Kofod**, født den 14 mar. 1916 i Klemensker sogn, Nørre herred, Bornholms amt, døbt den 4 apr. 1916 i Klemensker kirke, død den 25 jun. 1983 i Østermarie sogn, Øster herred, Bornholms amt, begravet den 30 jun. 1983 på Østerlars kirkegård.

Boede 1938 på Margrethes Minde, Tingsted i Vestermarie. Boede ved sin død på Svanekevej 7 i Østermarie. Ugift.

Beskæftigelse: Arbejdsmand.

10024. **Elmer Marinius Kofod**, født den 25 sep. 1919 i Klemensker sogn, Nørre herred, Bornholms amt, døbt den 7 dec. 1919 i Klemensker kirke, død den 25 apr. 1988 i Rønne købstad, Vester herred, Bornholms amt, begravet den 30 apr. 1988 på Klemensker kirkegård.

Ejede gården 29 Slg. Bjerpegård i Klemensker.

Beskæftigelse: 1950 Gårdejer.

I og ved Bedegade.

Bedegade som forekommer flere steder på øen skulle betyde en græsbevokset udmark, beregnet til græsning af heste i ufredstider, når befolkningen samledes til fælles forsvær. Bornholms beda betyder at græsse. Brugtes også til "Skaggelfail" i fredstider. Et sted, hvor hestene kunne hvile og græsse. Kunne også være et bedested – samlingsplads. Hvis det nærliggende Onsbjerg har været et offersted, så kan det også være brugt som bedested. Men kan måske også være navnet på en udmarksgade, hvor man bl.a. førte får og beder til Udmarken, hvor de kunne græsse (beda).

29 Slg. Bjerregaard. Gården ligger ved et klippeparti.



Han blev gift med **Inger Marie Juhl**, 25 jul. 1950 i Klemensker kirke, født den 25 jul. 1924 på Rigshospitalet, København, død den 31 okt. 2003 i Klemensker sogn, Nørre herred, Bornholms amt, begravet den 6 nov. 2003 på Klemensker kirkegård.

Forældrene er ukendte.

#### Børn:

- 16347. i. Carsten Flemming Kofod født 11 jul. 1951.
- 16348. ii. Tage Louis Kofod født 23 mar. 1954.

10025. **Asbjørn Henry Christensen**, født den 10 jan. 1915 i København.

Beskæftigelse: Elektromekaniker.

10026. **Ellen Marie Jensen**, født den 30 okt. 1919 i Birkerød sogn, Lynge-Kronborg herred, Frederiksborg amt, døbt den 30 nov. 1919 i Birkerød kirke.

10027. **Lily Margrethe Jensen**, født den 25 aug. 1921 i Græse sogn, Lynge-Frederiksborg herred, Frederiksborg amt, døbt den 16 okt. 1921 i Græse kirke.

10028. **Leif Kurt Hansen**, født den 28 jun. 1929 i Valby sogn, Holbo herred, Frederiksborg amt.

10029. **Michael Telling**, født den 27 feb. 1927 i København.

10030. **Ole Telling**, født den 13 nov. 1928 i Birkerød sogn, Lynge-Kronborg herred, Frederiksborg amt, døbt den 13 jan. 1929 i Birkerød kirke.

10031. **Bjarne Niels Hansen**, født den 22 dec. 1929 i Usserød, Birkerød sogn, Lynge-Kronborg herred, Frederiksborg amt.

10032. **Henry Johannes Kruse Olsen**, født den 20 aug. 1914 i Hasle købstad, Nørre herred, Bornholms amt, døbt den 13 sep. 1914 i Hasle kirke, Bornholm, død den 21 mar. 1999 i Rønne købstad, Vester herred, Bornholms amt, begravet den 26 mar. 1999 på Rønne kirkegård.

Boede ved sin død i Smallesund 39 i Rønne.

Han blev gift med **Rigmor Elisabeth Drejer**, borgerlig viet den 9 jun. 1948 på Rønne Rådhus, født den 12 aug. 1917 i Østermarie sogn, Øster herred, Bornholms amt, (datter af Elisabeth Vilhelmine Kure), døbt den 23 sep. 1917 i Østermarie kirke.

10033. **Inge Kruse Olsen**, født den 29 apr. 1920 i Hasle købstad, Nørre herred, Bornholms amt, hjemmedøbt den 30 apr. 1920.

10034. **Edvard Andreas Kruse Hansen**, født den 16 okt. 1914 i Helligpeder, Rutsker sogn, Nørre herred, Bornholms amt, døbt den 29 nov. 1914 i Ruts kirke.

10035. **Halvo Johannes Kruse Hansen**, født den 30 jul. 1916 i Helligpeder, Rutsker sogn, Nørre herred, Bornholms amt, døbt den 3 sep. 1916 i Ruts kirke, død den 31 aug. 1998.

10036. **Esther Elisa Kruse Hansen**, født den 25 sep. 1917 i Hasle købstad, Nørre herred, Bornholms amt, døbt den 11 nov. 1917 i Hasle kirke, Bornholm, død i 1977.

10037. **Holger Kruse Hansen**, gældende navn Holger Kruse, født den 5 feb. 1924 i Helligpeder, Rutsker sogn, Nørre herred, Bornholms amt, død den 5 okt. 2013 i Hasle købstad, Nørre herred, Bornholms amt, begravet den 12 okt. 2013 på Hasle kirkegård.

Boede 1952 i Villa "Home" på Præstegaards parcel i Rutsker.

Beskæftigelse: 1952 Savskærer.

Han blev gift med **Grethe Anker**, 27 sep. 1951 i Ny kirke, født den 14 mar. 1931 i Vestermarie sogn, Vester herred, Bornholms amt (datter af Oluf Andreas Anker [Fodermester] og Gudrun Christine Jakobsen), døbt den 26 jul. 1931 i Ny kirke.

*Børn:*

16349. i. Jytte Kruse Hansen født 19 aug. 1952.

16350. ii. Carsten Kruse Hansen født 4 jun. 1955.

16351.iii. Bjarne Kruse Anker født 6 nov. 1957.

16352.iv. Birger Kruse Hansen født 10 jan. 1960.

10038. **Gert Kruse**, født den 10 apr. 1932 i Hasle købstad, Nørre herred, Bornholms amt, hjemmedøbt den 11 apr. 1932.

10039. **Thor Kruse**, født den 24 maj 1933 i Hasle købstad, Nørre herred, Bornholms amt, hjemmedøbt den 24 maj 1933, døbt den 28 mar. 1934 i Rønne købstad, Vester herred, Bornholms amt, begravet den 1 apr. 1934 på Hasle kirkegård.

Død på Centralsygehuset i Rønne.

10040. **Brita Kruse**, født den 25 mar. 1938 i Hasle købstad, Nørre herred, Bornholms amt, hjemmedøbt den 25 mar. 1928.

10041. **Karla Hedvig Kruse**, født den 11 apr. 1924 i Rutsker sogn, Nørre herred, Bornholms amt.

Hun blev gift med **Willie Robert Georg Christensen**, født den 16 feb. 1923 på Rigshospitalet, København (søn af Georg Cesilius Emil Christensen [Tjener] og Nikoline Agnette Thulesen), døbt den 15 apr. 1923 i Vor Frelser kirke, Esbjerg, død den 21 okt. 1997 i Brønshøj sogn, Sokkelund herred, Københavns amt.

Død på Plejehjemmet - Bystævneparken, 2700 Brønshøj.

*Børn:*

16353. i. Hans Evald Christensen.

16354. ii. John Georg Christensen født 22 mar. 1949.

16355.iii. Allan Kruse Christensen.

16356.iv. Bent Kruse Christensen født 20 dec. 1957.

10042. **Helga Marie Kruse**, født den 18 maj 1926 i Rutsker sogn, Nørre herred, Bornholms amt.

Navngivet af faderen.

Hun blev gift med **Villiam Marker**, borgerlig viet den 25 jun. 1949 på Hasle Rådhus, født den 22 jun. 1926 i Svaneke købstad, Øster herred, Bornholms amt (søn af Emil Christian Marcher [Skræddersvend] og Petra Margrethe Funch).

Boende 1950 i Byledsgade 20 C, 2. i Rønne. Boende 1953 på Rosenvej 8, 2. th. i Rønne.

Beskæftigelse:  
1950 Kommis.  
1953 Købmand.

*Børn:*

16357. i. Helle Kruse Marcher født 8 maj 1950.  
16358. ii. Britt Kruse Marcher født 29 jul. 1953.

10043. **Erik Tscherning Kruse**, født den 1 dec. 1934 i Fredericia, Trinitatis sogn, Elbo herred, Vejle amt, hjemmedøbt den 6 nov. 1935, død i 1998.

10044. **Else-Marie Juul**, født den 12 aug. 1944 i Neksø købstad, Sønder herred, Bornholms amt, hjemmedøbt den 21 dec. 1944.

Født på Neksø sygehus.

Han blev gift med **Ingemar NN**.

10045. **Peter Johannes Kruse Juul**, født den 17 jan. 1948 i Neksø købstad, Sønder herred, Bornholms amt.

Født på Neksø sygehus.

Beskæftigelse: Registreret Revisor.

10046. **Else Margrethe Olsen**, født den 18 maj 1920 i København.

10047. **Ernst Hansen Olsen**, født den 7 aug. 1922 i København.

10048. **Birgithe Marie Lind**, født den 7 aug. 1934 på Rigshospitalet, København, døbt den 30 dec. 1934 i Hasle kirke, Bornholm.

10049. **Karen Luella Nielsen**, født den 2 jun. 1943 i Boone County, Illinois, U.S.A., død den 2 jun. 1943 i Boone County, Illinois, U.S.A., begravet på Livingston Cemetery.

10050. **Rita K. Nielsen**, født den 15 jul. 1953 i Boone County, Illinois, U.S.A., død den 15 jul. 1953 i Boone County, Illinois, U.S.A., begravet på Livingston Cemetery.

10051. **Donald C. Nielsen**, født den 1 sep. 1956 i Boone County, Illinois, U.S.A., død den 17 dec. 1956 i Boone County, Illinois, U.S.A., begravet på Livingston Cemetery.

10052. **Margit Finne**, født den 14 jan. 1931 i Amerika.

10053. **Ruth Jensen Finne**, født den 7 nov. 1930 i Hasle købstad, Nørre herred, Bornholms amt, hjemmedøbt den 2 dec. 1930, døbt den 26 dec. 1930 i Hasle kirke, Bornholm.

10054. **Kell Finne Vang**, født den 1 feb. 1929 i Gudhjem sogn, Øster herred, Bornholms amt, død den 28 sep. 1998 i Rønne købstad, Vester herred, Bornholms amt, begravet den 5 okt. 1998 på Gudhjem kirkegård.

Boede ved sin død i Aabogade 2 i Gudhjem. Død på Centralsygehuset i Rønne.

Firmaet „Nordbornholms Ostehandel v! Kennel Rechemeier Hampe og Kell Finne Vang driver handel i Olsker Kommune. Kennel Rechemeier Hampe af Tejn og Kell Finne Vang af Gudhjem, er de ansvarlige deltagere. Politimesteren i Rønne Købstad m. V., den 24. juli 1959.

»Firmaet Nordbornholms Ostehandel« v/Kennel Rechemeier Hampe og Kell Finne Vang, af Olsker, er hævet. 1970.



Han blev gift med **Henriette Margrete Sachmann**, borgerlig viet den 18 okt. 1951 ved Sandemanden i Gudhjem, født den 1 aug. 1923 i Sorø Købstad, Alsted herred, Sorø amt (datter af Lars Henrik Sachmann [Landbruger] og Agnes Marie Ibsen), døbt den 9 dec. 1923, død den 22 maj 2011 i Gudhjem sogn, Øster herred, Bornholms amt, begravet den 26 maj 2011 på Gudhjem kirkegård.

Beskæftigelse: Sygeplejerske.

*Børn:*

- 16359. i. Laila Vang.
- 16360. ii. Jan Vang.
- 16361. iii. Lars Vang.

10055. **Hans Ancher Leegaard Wolffsen**, født den 14 nov. 1932 i Godthåbs sogn, Frederiksberg, Københavns amt, døbt den 14 maj 1933 i Taarnby kirke.

Født på Frederiksberg hospital.

10056. **Jens Christian Leegaard Wolffsen**, født den 26 jul. 1934 i Taarnby sogn, Sokkelund herred, Københavns amt, døbt den 16 sep. 1934 i Taarnby kirke.

10057. **Lillian Wolffsen**, født den 28 feb. 1937 i Taarnby sogn, Sokkelund herred, Københavns amt, døbt den 31 okt. 1937 i Taarnby kirke.

10058. **Steen Leegaard Wolffsen**, født den 10 dec. 1941 i København.

10059. **Herman Mathias Pedersen**, gældende navn Herman Mathias Hammer, født den 18 sep. 1887 i Østermarie sogn, Øster herred, Bornholms amt, hjemmedøbt den 7 okt. 1887, døbt den 9 nov. 1887 i Østermarie kirke, død den 2 sep. 1959 i Rønne købstad, Vester herred, Bornholms amt, jordfæstet 5 sep. 1959 i Østermarie kirke, urne nedsat den på Østermarie kirkegård.

Kilden til at faderen er Jens Morten Jensen er Herman's oldebarns hustru; Pia Wind.

Spillede violin i eget orkester, Herman Pedersens orkester. Komponeret - udkommet på Hjort Ipsens Musikforlag.

Boede på "Hammershus" 74 Slg. parcel i Godthåb, Østermarie - gul bindingsværk med stråtag. Boede ved sin død på Alderdomshjemmet i Østermarie. Død på Centralsygehuset i Rønne.

Beskæftigelse: 1912 Malermester.

Folketælling: 1890 i Østermarie sogn, Øster herred, Bornholms amt (se note 20985).

Han blev gift med **Magna Jenny Pedersen**, 12 aug. 1912 i Aa kirke, født den 13 feb. 1894 i Lobbæk, Nylars sogn, Vester herred, Bornholms amt (datter af Karl Edvard Rottvil Pedersen [Mejeribestyrer] og Jenny Olivia Magnussen Cesar), døbt den 6 maj 1894 i Vestermarie kirke, død den 8 sep. 1961 i Rønne købstad, Vester herred, Bornholms amt, jordfæstet 11 sep. 1961 fra Rønne kirkegårds-kapel, begravet på Østermarie kirkegård.

Boede ved sin død på "De gamles Hjem" i Østermarie. Død på Centralsygehuset i Rønne.

*Børn:*

- 16362. i. Maggi Cæsar Pedersen født 18 nov. 1912.
- 16363. ii. Ella Cesar Pedersen født 29 nov. 1914.
- 16364. iii. Knud Hammer Pedersen født 11 jun. 1917.
- 16365. iv. Inge Cesar Pedersen født 17 aug. 1924.
- 16366. v. Olga Cesar Pedersen født 28 maj 1928.
- 16367. vi. Kai Hammer Pedersen født 16 okt. 1930.

10060. **Charles Kristian Jensen**, født den 10 jul. 1895 i Østermarie sogn, Øster herred, Bornholms amt, døbt den 4 aug. 1895 i Østermarie kirke, død den 28 aug. 1956 i Allinge Købstad, Nørre herred, Bornholms amt, begravet den 1 sep. 1956 på Allinge kirkegård.

Boede ved sin død i Havnegade 7 i Allinge.

Beskæftigelse:

1920 Gartner.

1921 Handelsgartner.

Folketælling: 1921 i Allinge Købstad, Nørre herred, Bornholms amt (se note 20986).

Han blev gift med **Ingeborg Johanne Viktoria Mogensen**, 10 apr. 1920 i Allinge kirke, født den 28 jan. 1901 i Sandvig købstad, Allinge sogn, Nørre herred, Bornholms amt (datter af Mattis Månsson [Stenhugger] og Mathilde Anderson), døbt den 8 apr. 1901 i Allinge kirke, død den 7 feb. 1978 i Rønne købstad, Vester herred, Bornholms amt, bisat den 10 feb. 1978 fra Rønne kirkegårds-kapel, begravet på Allinge kirkegård.

Død på Centralsygehuset i Rønne.

Beskæftigelse: 1920 Ekspeditrice.

Folketælling: 1921 i Allinge Købstad, Nørre herred, Bornholms amt (se note 20987).

*Børn:*

16368. i. Udøbt pige født 15 jul. 1920.

10061. **Gerda Theodora Jensen**, født den 17 nov. 1901 i Østermarie sogn, Øster herred, Bornholms amt, døbt den 26 dec. 1901 i Østermarie kirke, død den 26 jun. 1903 i Østermarie sogn, Øster herred, Bornholms amt, begravet den 1 jul. 1903 på Østermarie kirkegård.

10062. **Ejner Georg Jensen**, født den 11 mar. 1905 i Østermarie sogn, Øster herred, Bornholms amt, døbt den 24 apr. 1905 i Østermarie kirke.

Folketælling: 1921 i Østerlarsker sogn, Øster herred, Bornholms amt (se note 20988).

10063. **Manna Engeline West**, gældende navn Manna Engeline Westh, født den 25 jun. 1889 i Østerlarsker sogn, Øster herred, Bornholms amt, døbt den 21 jul. 1889 i Østerlars kirke, død den 24 dec. 1957 i Aakirkeby købstad, Sønder herred, Bornholms amt, begravet den 31 dec. 1957 på Østerlars kirkegård.

Boede 1911 på Østermarie kirkeskole. Død på Aakirkeby sygehus. Ugift.

Beskæftigelse: 1911 Forskolelærerinde.

10064. **Niels Kristian Andreas Vest**, gældende navn Niels Kristian Andreas Westh, født den 16 jun. 1891 i Østerlarsker sogn, Øster herred, Bornholms amt, døbt den 26 jul. 1891 i Gudhjem kirke, død den 16 aug. 1984 i Østermarie sogn, Øster herred, Bornholms amt, begravet den 20 aug. 1984 på Østerlars kirkegård.

Boede 1920 på 1 Vdg. parcel "Nyholt" i Østerlars. Overtog avlsbruget efter sin far. Boede 1981 på Stausdalvej 12 i Østerlars. Boede ved sin død på Svanekevej 17 i Østermarie.

Beskæftigelse: 1920 Avlsbruger.

Folketælling: 1921 i Østerlarsker sogn, Øster herred, Bornholms amt (se note 20989).

Han blev gift med **Christine Mikaeline Birgithe Nielsen**, 20 dec. 1918 i Østerlars kirke, født den 31 maj 1894 i Rønne købstad, Vester herred, Bornholms amt (datter af Niels Nielsen [Arbejdsmand] og Eleonora Kristine Larsen), døbt den 8 jul. 1894 i Sct. Nicolai Kirke,

Rønne, død den 6 jul. 1981 i Rønne købstad, Vester herred, Bornholms amt, begravet den 10 jul. 1981 på Østerlars kirkegård.

Død på Centralsygehuset i Rønne.

Folketælling: 1921 i Østerlarsker sogn, Øster herred, Bornholms amt (se note 20990).

*Børn:*

- 16369. i. Helga Kristine Vesth født 18 nov. 1920.
- 16370. ii. Rigmor Kristine Vesth født 15 maj 1923.
- 16371. iii. Niels Vilmer Vest født 3 jun. 1930.

10065. **Jens Kristian Emilus Vesth**, gældende navn Jens Kristian Emilus Westh, født den 9 jul. 1893 i Østerlarsker sogn, Øster herred, Bornholms amt, døbt den 27 aug. 1893 i Østerlars kirke, død den 1 apr. 1980 i Gudhjem sogn, Øster herred, Bornholms amt, begravet den 5 apr. 1980 på Østerlars kirkegård.

Boede 1929 på 1 Vdg. parcel "Skovshøj" Lærkevej 5 i Østerlars. Medlem af sognerådet i Østerlars. Boede ved sin død på Gudhjemvej 66 i Østerlars.

Beskæftigelse: 1929 Avlsbruger.

Folketælling: 1921 i Østerlarsker sogn, Øster herred, Bornholms amt (se note 20991).

Han blev gift med **Anne Jensine Madsen**, 23 dec. 1928 i Sct. Ibs kirke, født den 6 feb. 1904 i Kodal, Ibsker sogn, Øster herred, Bornholms amt (datter af Hans Peter Madsen [Husmand] og Andrea Birgitte Karoline Pedersen), døbt den 31 mar. 1904 i Sct. Ibs kirke, død den 27 feb. 1971 på Rigshospitalet, København, begravet den 3 mar. 1971 på Østerlars kirkegård.

Boede ved sin død på Gudhjemsvej 20 i Østerlars.

*Børn:*

- 16372. i. Inge Birgit Vest født 22 okt. 1929.
- 16373. ii. Erna Grethe Vest født 12 nov. 1930.
- 16374. iii. Knud Emil Vest født 9 jan. 1934.
- 16375. iv. Ruth Edel Vesth født 13 mar. 1936.
- 16376. v. Poul Arne Vesth født 27 apr. 1939.

10066. **Marie Anna Lise Vesth**, født den 8 sep. 1895 i Østerlarsker sogn, Øster herred, Bornholms amt, døbt den 20 okt. 1895 i Østerlars kirke.

Folketælling: 1921 i Østerlarsker sogn, Øster herred, Bornholms amt (se note 20992).

Hun blev gift med **Hans Andersen Jensen**, 31 dec. 1922 i Østerlars kirke, født den 17 okt. 1898 i Aastrup sogn, Haderslev herred, Haderslev amt (søn af Christian Andersen Jensen [Landmand] og Thomassine Frederike Jørgensen), døbt den 20 nov. 1898 i Aastrup kirke.

Boende 1922 i Aastrup ved Haderslev.

Beskæftigelse: 1922 Gårdejer.

*Børn:*

- 16377. i. Christian Andersen Jensen født 19 jul. 1925.

10067. **Emil Kristian Peter Vesth**, født den 14 aug. 1897 i Østerlarsker sogn, Øster herred, Bornholms amt, døbt den 10 okt. 1897 i Østerlars kirke, død den 20 feb. 1920 i Aaker sogn, Sønder herred, Bornholms amt, begravet den 26 feb. 1920 på Østerlars kirkegård. Ugift.

Beskæftigelse: 1920 Landbrugselev.

10068. **Anton Kristian Vest**, gældende navn Anton Kristian Westh, født den 25 aug. 1899 i Østerlarsker sogn, Øster herred, Bornholms amt, døbt den 22 okt. 1899 i Østerlars kirke.

Ejede 1929 gården 42 Slg. Strangegård i Klemensker. Boede 1930 på 15 Vdg. Frigård i Vestermarie.

Beskæftigelse:  
1929 Gårdejer.  
1930 Gårdbestyrer.

Folketælling: 1921 i Østerlarsker sogn, Øster herred, Bornholms amt (se note 20993).

10069. **Emilie Kristine Vesth**, født den 26 nov. 1901 i Østerlarsker sogn, Øster herred, Bornholms amt, døbt den 9 feb. 1902 i Østerlars kirke.

Hun blev gift med **Jens Johannes Nikolauson**, 28 jul. 1929 i Østerlars kirke, født den 28 jul. 1900 i Vebbestrup sogn, Hindsted herred, Aalborg amt (søn af Gustav Nikolauson [Husmand] og Ane Dorte Kristensen), døbt den 21 okt. 1900 i Vebbestrup kirke.

Boede 1929 i København.

Beskæftigelse: Mejeriejer.

10070. **Otto Villiam Vesth**, gældende navn Otto Villiam Westh, født den 19 okt. 1903 i Østerlarsker sogn, Øster herred, Bornholms amt, døbt den 14 dec. 1903 i Østerlars kirke, død den 27 jul. 1988.

Ejede gården 48 Slg. Lausgård i Østermarie. Ejede 1930 gården 47 Slg. Bjerget i Vestermarie. Boede 1935 i Povlsker. Boede 1939 i Nyker.

Beskæftigelse:  
1930 Gårdejer.  
1939 Avlsbruger.

Folketælling: 1921 i Østerlarsker sogn, Øster herred, Bornholms amt (se note 20994).

10071. **Anna Antonie Vesth**, født den 23 okt. 1905 i Østerlarsker sogn, Øster herred, Bornholms amt, døbt den 14 dec. 1905 i Østerlars kirke, død den 7 aug. 1990 i Neksø købstad, Sønder herred, Bornholms amt, begravet den 10 aug. 1990 på Poulsker kirkegård.

Død på Plejehjemmet i Neksø.

Folketælling: 1921 i Østerlarsker sogn, Øster herred, Bornholms amt (se note 20995).

Hun blev gift med **Carl Christian Folkmann**, 9 jun. 1933 i Østerlars kirke, født den 4 feb. 1903 i Neksø købstad, Sønder herred, Bornholms amt (søn af Peter Nicolai Folkmann [Sømand] og Lene Marie Marcher), døbt den 15 mar. 1903 i Neksø kirke, død den 3 jun. 1977 i Rønne købstad, Vester herred, Bornholms amt, begravet den 8 jun. 1977 på Poulsker kirkegård.

Overtog gården 3 Vdg. Tornegård i Povlsker i 1933. Død på Centralsygehuset i Rønne.

Beskæftigelse: Gårdejer.

Nord for Tjørneby.

3 Vdg. Store Tornegaard. Her findes et hvidtjørnekrat ved gården. I 1453 Karine Jep Lang får pant i en gård under Rispebjerg, ejes også af Hans Jensen, Chr. havn, tidligere ridefoged på Hammershus, nu bygget for Chr. d.4. og som betaling fik han nogle gårde på Bornholm. I følge Zahrtmann: "10 apr. 1686 magesiftede Birgitte Skel med kongen, så den kom i kongens eje, som i 1687 sælges den til Skovsholmsgodset, som i 1687 ejes af landsdommer

Ancher Anthoni Müller den ældre på sine stedbørns vegne". Er ikke nævnt i Kures gårdregister. Derimod sandemand Hans Jensen, som i følge Sandemandsbogen bor på 1 Vdg., hvor han afløser Hans Jensen som sandemand. Har måske ejet begge gårde.

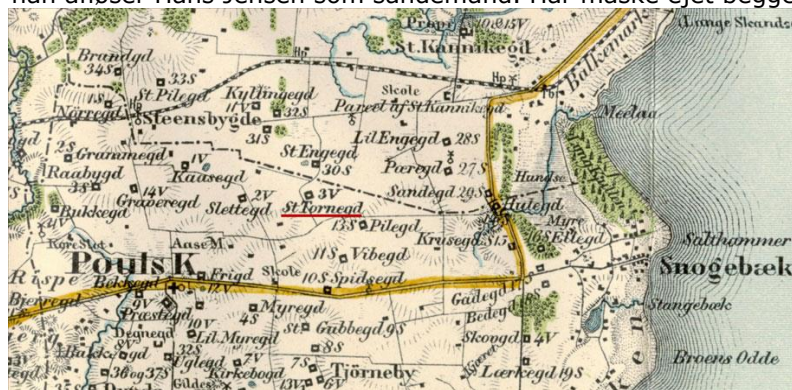

#### Børn:

- 16378. i. Vilmer Vesth Folkmann født 19 feb. 1935.
  - 16379. ii. Niels Anker Westh Folkmann født 10 nov. 1938.
  - 16380. iii. Kirsten Westh Folkmann født 3 dec. 1943.
  - 16381. iv. Jørn Westh Folkmann født 3 dec. 1943.
10072. **Kamilla Mathea Vesth**, født den 17 maj 1907 i Østerlarsker sogn, Øster herred, Bornholms amt, døbt den 30 jun. 1907 i Østerlars kirke, død den 1 dec. 1995 i Nylars sogn, Vester herred, Bornholms amt, bisat den 8 dec. 1995 fra Rønne kirkegårds-kapel, begravet på Aa kirkegård.

Boede ved sin død på Nylars plejehjem.

Folketælling: 1921 i Østerlarsker sogn, Øster herred, Bornholms amt (se note 20996).

Hun blev gift med **Knud Jensen**, 24 maj 1934 i Østerlars kirke, født den 11 maj 1908 i Østerlarsker sogn, Øster herred, Bornholms amt (søn af Olaf Jensen [Husmand og murer] og Petra Margrete Kristensen), døbt den 13 jun. 1908 i Østerlars kirke, død den 21 feb. 1993 i Aakirkeby købstad, Sønder herred, Bornholms amt, bisat den 25 feb. 1993 i Rønne kirkegårds-kapel, begravet på Aa kirkegård.

Boede 1934 på 39 Slg. parcel "Rømersminde" i Østermarie. Boede senere på Svanekegade 14 i Aakirkeby.

Beskæftigelse: 1934 Avlsbruger.

#### Børn:

- 16382. i. Else Vesth Jensen født 24 aug. 1935.
  - 16383. ii. Werner Vesth Jensen født 20 nov. 1937.
  - 16384. iii. Elin Vesth Jensen født 23 dec. 1939.
10073. **Elmine Jørgine Vesth**, gældende navn Elmine Jørgine Westh, født den 12 feb. 1909 i Østerlarsker sogn, Øster herred, Bornholms amt, døbt den 12 apr. 1909 i Østerlars kirke, død den 2 jan. 1997 i Rønne købstad, Vester herred, Bornholms amt, begravet den 7 jan. 1997 på Rønne kirkegård.

Boede 1943 i København.

Folketælling: 1921 i Østerlarsker sogn, Øster herred, Bornholms amt (se note 20997).

Hun blev gift med **NN Meyer**.

10074. **Vilmer Tolvman Vesth**, født den 10 jun. 1911 i Østerlarsker sogn, Øster herred, Bornholms amt, døbt den 23 jul. 1911 i Østerlars kirke, død den 25 mar. 1912 i Østerlarsker sogn, Øster herred, Bornholms amt, begravet den 30 mar. 1912 på Østerlars kirkegård.

10075. **Aksel Kristian Ipsen**, født den 28 apr. 1901 i Østerlarsker sogn, Øster herred, Bornholms amt, døbt den 27 maj 1901 i Østerlars kirke, død den 7 sep. 1958 i Aaker sogn, Sønder herred, Bornholms amt, begravet den 9 sep. 1958 på Aa kirkegård.

Født på gården 29 Slg. Lillegård i Østerlars. Boede 1932 på 36 Slg. parcel, Cementfabrikken i Aaker. Boede 1936 på 45 Slg. parcel - Limensgade - i Aaker.

Beskæftigelse:  
1938 Arbejdsmand.  
1958 Avlsbruger.

Folketælling: 1921 i Vestermarie sogn, Vester herred, Bornholms amt (se note 20998).

Han blev gift med **Marie Katrine Jensen**, borgerlig viet den 28 apr. 1930 ved Sandemanden i Aaker, født den 9 aug. 1911 i Aaker sogn, Sønder herred, Bornholms amt (datter af Christian Jensen [Husmand] og Petra Hansine Hansen), døbt den 10 sep. 1911 i Aa kirke, død den 9 dec. 1986 i Rønne købstad, Vester herred, Bornholms amt, begravet den 15 dec. 1986 på Aa kirkegård.

Boede ved sin død på De gamles hjem i Rønne.

*Børn:*

- 16385. i. Solvejg Elisabeth Ipsen født 15 nov. 1932.
- 16386. ii. Verner Viktor Ipsen født 6 sep. 1936.
- 16387. iii. Else Margrethe Ipsen født 24 okt. 1938.
- 16388. iv. Ruth Helene Ipsen født 30 mar. 1950.

10076. **Valdemar Adolf Kofod Ipsen**, født den 26 nov. 1902 i Østerlarsker sogn, Øster herred, Bornholms amt, døbt den 28 dec. 1902 i Østerlars kirke, død den 31 maj 1986 i Rønne købstad, Vester herred, Bornholms amt, begravet den 4 jun. 1986 på Aa kirkegård.

Født på gården 29 Slg. Lillegård i Østerlars. Boede ved sin død i Storegade 12c i Aakirkeby. Død på Centralsygehuset i Rønne. Ugift.

Beskæftigelse: 1921 Fodermester.

Folketælling: 1921 i Aaker sogn, Sønder herred, Bornholms amt (se note 20999).

10077. **Asta Karoline Margrete Ipsen**, født den 28 apr. 1904 i Østerlarsker sogn, Øster herred, Bornholms amt, døbt den 23 maj 1904 i Østerlars kirke, død den 8 dec. 1988 i Ibsker sogn, Øster herred, Bornholms amt, begravet den 10 dec. 1988 på Svaneke kirkegård.

Født på gården 29 Slg. Lillegård i Østerlars.

Folketælling: 1921 i Vestermarie sogn, Vester herred, Bornholms amt (se note 21000).

Hun blev gift med **Richardt Andrew Julius Pedersen**, 18 nov. 1925 i Nylars kirke, født den 22 jan. 1899 i Ibsker sogn, Øster herred, Bornholms amt (søn af Niels Kristian Pedersen [Arbejdsmand] og Frederikke Margrete Nielsen), døbt den 7 feb. 1899 i Sct. Ibs kirke, død den 1 maj 1977 i Ibsker sogn, Øster herred, Bornholms amt, begravet den 5 maj 1977 på Svaneke kirkegård.

Boede 1927 i "Styrsgaardshuset" i Grisby, Ibsker. Boede ved sin død på Årsdalevej 42 i Ibsker.

Beskæftigelse: 1927 Landarbejder.

*Børn:*

- 16389. i. Kaj Pedersen født 6 jan. 1927.

10078. **Aage Andreas Ipsen**, født den 9 mar. 1906 i Østerlarsker sogn, Øster herred, Bornholms amt, døbt den 8 apr. 1906 i Østerlars kirke, død den 23 aug. 1990 i Aakirkeby købstad, Sønder herred, Bornholms amt, begravet den 28 aug. 1990 på Aa kirkegård.

Født på gården 29 Slg. Lillegård i Østerlars. Boede 1938 på Balka ved Bodilsker. Boede 1942 på 12 Slg. parcel i Aaker. Boede 1948 på 43 Slg. parcel i Aaker. Boede ved sin død på Nybyvej 11 i Aakirkeby. Fundet død på gaden 300 m. fra hjemmet.

Beskæftigelse:  
1942 Arbejdsmand.  
1948 Avlsbruger.

Folketælling: 1921 i Aaker sogn, Sønder herred, Bornholms amt (se note 21001).

Han blev gift med **Helga Elisabeth Andersen**, borgerlig viet den 23 maj 1936 på Neksø rådhus, født den 15 jan. 1907 i Aaker sogn, Sønder herred, Bornholms amt (datter af Herman Maurits Andersen [Røgter] og Andrea Juliane Hansen), døbt den 24 feb. 1907 i Aa kirke, død den Aakirkeby købstad, Sønder herred, Bornholms amt, begravet den 7 maj 1979 på Aa kirkegård.

Boede ved sin død på Nybyvej 13 i Aakirkeby.

*Børn:*

- 16390. i. Poul Ipsen født 12 jul. 1938.
- 16391. ii. Arne Ipsen født 15 okt. 1942.
- 16392. iii. Annelise Ipsen født 23 jan. 1948.

10079. **Karl Alfred Antonius Ipsen**, født den 3 nov. 1907 i Vestermarie sogn, Vester herred, Bornholms amt, døbt den 8 dec. 1907 i Vestermarie kirke, død den 15 jun. 1991 i Rønne købstad, Vester herred, Bornholms amt, bisat den 19 jun. 1991 fra Rønne kirkegårdskapel, urne nedsat den på Klemensker kirkegård.

Boede 1932 på 46 Slg. parcel "Skovly" i Aaker. Boede 1947 på 27 Slg. parcel "Brynet" på Balka i Bodilsker. Boede 1957 i Aarsballe. Død på Centralsygehuset i Rønne.

Beskæftigelse:  
1932 Arbejdsmand.  
1957 Avlsbruger.

Folketælling: 1921 i Vestermarie sogn, Vester herred, Bornholms amt (se note 21002).

Han blev gift med **Edith Larsen Køhlert**, borgerlig viet den 19 jan. 1935 på Neksø rådhus, født den 27 maj 1908 i Povlsker sogn, Sønder herred, Bornholms amt (datter af Harald Lauritsen Køhlert [Arbejdsmand] og Anna Gundhilda Larsen), døbt den 21 jun. 1908 i Sct. Povls kirke, død den 11 dec. 2010 i Klemensker sogn, Nørre herred, Bornholms amt, begravet den 15 dec. 2010 fra Rønne kirkegårdskapel.

Død på Plejehjemmet i Klemensker.

*Børn:*

- 16393. i. Aase Køhlert født 4 apr. 1930.
- 16394. ii. Karsten Køhlert Ipsen født 28 sep. 1936.
- 16395. iii. Brita Køhlert Ipsen født 24 maj 1938.
- 16396. iv. Ann-Mari Køhlert Ipsen født 25 feb. 1941.
- 16397. v. Tony Køhlert Ipsen født 14 jun. 1942.

10080. **Manna Vilhelmine Cecilie Ipsen**, født den 14 sep. 1909 i Vestermarie sogn, Vester herred, Bornholms amt, døbt den 7 nov. 1909 i Vestermarie kirke, død den 11 dec. 1993 i Rønne købstad, Vester herred, Bornholms amt, begravet den 16 dec. 1993 på Ibsker kirkegård.



Boede ved sin død I Bakkerne 14 i Aarsdale. Død på Centralsygehuset i Rønne.

Folketælling: 1921 i Vestermarie sogn, Vester herred, Bornholms amt (se note 21003).

Hun blev gift med **Gorde Enevold Hansen**, 30 dec. 1935 i Aa kirke, født den 15 nov. 1909 i Rø sogn, Nørre herred, Bornholms amt (søn af Herman Linius Kristian Hansen [Parcellist] og Johanne Emilie Johnsen), døbt den 26 dec. 1909 i Rø kirke, død den 27 nov. 1964 i Østermarie sogn, Øster herred, Bornholms amt, begravet den 1 dec. 1964 på Ibsker kirkegård.

Boede 1938 på 15 Slg. parcel i Rø. Købte gården 20 Slg. Puggegård i Rø af sine forældre i 1940 for 22.500 kr. solgte den igen i 1951. Ejede gården 4 Slg. Knappegård i Ibsker. Død ved Sejersgaard i Østermarie.

Beskæftigelse:

1935 Avlsmedhjælper.

1938 Parcellist.

1940 Gårdejer.

Ved Bromme.

20 Slg. Puggegaard – Bakkegaard. Puggegård antagelig fordi ved gaarden har været en dam med pugger (frøer). I Stednavnebogen mener man, at det er slægtsnavnet Pugge, idet der i 1668 og i 1673 boede Lars Hansen Pugge. Hos Kure hedder han kun Lars Hansen altså uden Pugge, som kan være et øgenavn, fordi han bor på Puggegård. Det er Urne, der nævner Bakkegaard, fordi han i følge stednavnebogen fandt, at det var lidt nedsættende, men navnet slog aldrig igennem. Hjemfalden til kongen i 1691. Solgt ved kongelig Auktion i 1744.



Ved Kirken.

4 Slg. Knappegaard – Møllegaard. I Kures gårdregister, findes som første ejer Peder Jensen Knap, som dør i 1686. Også kaldet Møllegaard, ligger ved Vaseåen, hvor der en gang lå en vandmølle.



Børn:

- i. Kjeld Christian Hansen født 19 mar 1938 i Rø sogn.
- ii. Finn Preben Hansen født 2 jul 1942 i Rø sogn.
- iii. Käte Hansen født 7 jun 1949 i Rø sogn.

10081. **Ella Kristine Marie Ipsen**, født den 11 jul. 1911 i Vestermarie sogn, Vester herred, Bornholms amt, døbt den 3 sep. 1911 i Vestermarie kirke.

Folketælling: 1921 i Vestermarie sogn, Vester herred, Bornholms amt (se note 21004).

10082. **Otto Gunnar Ipsen**, født den 2 jun. 1913 i Vestermarie sogn, Vester herred, Bornholms amt, døbt den 27 jul. 1913 i Vestermarie kirke, død den 22 nov. 2004 i Østermarie sogn, Øster herred, Bornholms amt, begravet den 27 nov. 2004 på Østermarie kirkegård.

Boede 1943 på 25 Slg. parcel "Munkerup" i Klemensker. Boede 1948 på "Skurpengegaard" i Rø. Ejede senere Ravnsgaard i Østermarie.

Beskæftigelse: 1943 Avlsbruger.

Folketælling: 1921 i Vestermarie sogn, Vester herred, Bornholms amt (se note 21005).

Han blev gift med **Herdis Aase Larsen**, 12 jun. 1943 i Klemensker kirke, født den 4 dec. 1924 i Klemensker sogn, Nørre herred, Bornholms amt (datter af Jørgen Teodor Larsen [Avlsbruger] og Karen Birgitte Matilde Hansen), døbt den 4 jan. 1925 i Klemensker kirke, død den 25 mar. 2003 i Østermarie sogn, Øster herred, Bornholms amt, begravet den 29 mar. 2003 på Østermarie kirkegård.

*Børn:*

- 16398. i. Bjarne Ipsen født 9 jun. 1944.
- 16399. ii. Flemming Ipsen født 5 maj 1946.
- 16400. iii. Lennart Ipsen født 2 jun. 1948.

10083. **Holger Nikolaj Ipsen**, født den 24 jan. 1916 i Vestermarie sogn, Vester herred, Bornholms amt, døbt den 21 apr. 1916 i Vestermarie kirke, død den 6 okt. 2004 i Klemensker sogn, Nørre herred, Bornholms amt, begravet på Klemensker kirkegård.

Boede 1942 på 1 Vdg. parcel, Bedegade Mølle i Klemensker. Boede 1996 på Fabriksvej 5 i Klemensker.

Beskæftigelse: 1942 Avlsbruger.

Folketælling: 1921 i Vestermarie sogn, Vester herred, Bornholms amt (se note 21006).

Han blev gift med **Gudrun Kirstine Riis**, 22 dec. 1940 i Ny kirke, født den 25 maj 1916 i Vor Frue Sogn, Sømme herred, Roskilde amt (datter af Jens Julius Riis [Gårdejer] og Maren Hansen), døbt den 9 jul. 1916 i Vor Frue Kirke, Roskilde, død den 21 nov. 1996 i Hasle købstad, Nørre herred, Bornholms amt, begravet den 26 nov. 1996 på Klemensker kirkegård.

Boede ved sin død på Plejehjemmet "Toftegården" i Hasle.

*Børn:*

- 16401. i. Gert Nicolai Ipsen født 10 apr. 1942.
- 16402. ii. Ralf Christian Ipsen født 10 sep. 1944.
- 16403. iii. Preben Frederik Ipsen født 12 maj 1948.

10084. **Kamma Dorteia Ipsen**, født den 18 feb. 1918 i Vestermarie sogn, Vester herred, Bornholms amt, døbt den 1 apr. 1918 i Vestermarie kirke.

Folketælling: 1921 i Vestermarie sogn, Vester herred, Bornholms amt (se note 21007).

10085. **Klara Rigmor Ipsen**, født den 13 dec. 1920 i Vestermarie sogn, Vester herred, Bornholms amt, døbt den 13 feb. 1921 i Nylars kirke, død den 11 dec. 1966 i Rønne købstad, Vester herred, Bornholms amt, begravet den 14 dec. 1966 på Rønne kirkegård.

Folketælling: 1921 i Vestermarie sogn, Vester herred, Bornholms amt (se note 21008).

Hun blev gift med **Holger Ulrik Andersen**, 28 mar. 1948, født den 4 jul. 1919 i Rutsker sogn, Nørre herred, Bornholms amt (søn af Niels Julius Andersen [Gårdejer] og Magda Louise Kathrine Hansen), døbt den 14 sep. 1919 i Ruts kirke.

Boede 1953 i Vestermarie.

Beskæftigelse: 1953 Chauffør hos Rønne Pakhusforening.

*Børn:*

16404. i. NN Andersen.

16405. ii. NN Andersen.

10086. **Aksel Bernhard Myhre**, født den 24 aug. 1904 i Svaneke købstad, Øster herred, Bornholms amt, døbt den 25 sep. 1904 i Svaneke kirke, død den 17 dec. 1962 i Hillerød Købstad, Lyng-Frederiksborg herred, Frederiksborg amt, begravet den 22 dec. 1962 på Hillerød kirkegård.

Boede ved sin død i Østergade 17 i Hillerød.

Der er efterkommere i Bogen "Tillæg – Efterkommere efter Hans Jensen Bistrup".

10087. **Karen Marie Christine Olsen**, født den 26 dec. 1909 i Arnager, Nylars sogn, Vestre herred, Bornholms amt, døbt den 23 jan. 1910 i Nylars kirke, død den 14 mar. 1917 i Arnager, Nylars sogn, Vestre herred, Bornholms amt, begravet den 21 mar. 1917 på Nylars kirkegård.
10088. **Aage Olsen**, født den 8 aug. 1923 i Vestermarie sogn, Vester herred, Bornholms amt, døbt den 23 sep. 1923 i Vestermarie kirke.
10089. **Else Olsen**, født den 1 mar. 1926 i Vestermarie sogn, Vester herred, Bornholms amt, døbt den 18 apr. 1926 i Vestermarie kirke, død den 24 dec. 2007, begravet på Nylars kirkegård. Ugift.
10090. **Povl Lundberg Olsen**, født den 15 jan. 1921 i Nylars sogn, Vester herred, Bornholms amt, døbt den 27 feb. 1921 i Nylars kirke, død den 1 dec. 2014 i Nylars sogn, Vester herred, Bornholms amt, begravet den 10 dec. 2014 på Nylars kirkegård.
- Født på gården 4 Vdg. Baasegård i Nylars. Ugift.
10091. **Knud Lundberg Olsen**, født den 11 mar. 1923 i Nylars sogn, Vester herred, Bornholms amt, døbt den 6 maj 1923 i Nylars kirke, død den 23 maj 1924 i Nylars sogn, Vester herred, Bornholms amt, begravet den 28 maj 1924 på Nylars kirkegård, dødsårsag Lungebetændelse.
- Født på gården 4 Vdg. Baasegård i Nylars.
10092. **Lilly Lundberg Olsen**, gældende navn Lilly Elisa Olsen, født den 23 feb. 1926 i Nylars sogn, Vester herred, Bornholms amt, døbt den 13 maj 1926 i Nylars kirke, død efter 2014.
- Født på gården 4 Vdg. Baasegård i Nylars.
10093. **Jens Ole Lundberg Olsen**, født den 10 dec. 1927 i Nylars sogn, Vester herred, Bornholms amt, hjemmedøbt den 8 jan. 1928, død den 10 jan. 1928 i Nylars sogn, Vester herred, Bornholms amt, begravet den 15 jan. 1928 på Nylars kirkegård, dødsårsag Bronchitis.
- Født på gården 4 Vdg. Baasegård i Nylars.

10094. **Eva Jytte Juul-Bidstrup**, født den 5 sep. 1920 på Rigshospitalet, København, døbt den 10 maj 1921 i Frederiksberg kirke.

Hun blev gift med **NN Cartwright**.

10095. **Ernst Thorvald Moberg**, født den 11 feb. 1918 i Rønne købstad, Vester herred, Bornholms amt, døbt den 14 apr. 1918 i Sct. Nicolai Kirke, Rønne.

10096. **Erik Jan Moberg**, født den 17 jun. 1925 i Snekkersten, Tikøb sogn, Lyng-Kronborg herred, Frederiksborg amt, døbt den 26 dec. 1925 i Gurre kirke.

10097. **Kirsten Moberg**.

10098. **John Carlo Moberg**, født den 22 maj 1924 i Hasle købstad, Nørre herred, Bornholms amt, døbt den 1 mar. 1925 i Klemensker kirke, død den 12 jul. 1996 i Klemensker sogn, Nørre herred, Bornholms amt, bisat den 12 jul. 1996 fra Klemensker kirke.

Beskæftigelse Arbejdsmand.

Udlagt barnefader er Jan Krak Moberg. Boede ved sin død på Agaardsvej 2 i Klemensker.



Han blev gift med **Inger Lise Hansen**, 21 aug. 1951 i Kristkirken, Kolding, født den 20 maj 1926 i Vejen sogn, Malt herred, Ribe amt (datter af Jens Ejler Hansen [Fodermester] og Christine Rasmine Hansen), døbt den 4 jul. 1926 i Vejen kirke, død den 26 jan. 2001 i Rønne købstad, Vester herred, Bornholms amt.

Boede ved sin død i Østergade 72 i Rønne.

*Børn:*

- 16406. i. Konny Moberg.
- 16407. ii. Inger Moberg.
- 16408.iii. Svend Moberg.
- 16409.iv. Gerda Moberg.

10099. **Thor Nikolaj Moberg**, født den 22 maj 1924 i Hasle købstad, Nørre herred, Bornholms amt, døbt den 1 mar. 1925 i Klemensker kirke, død den 4 okt. 2010 i Rønne købstad, Vester herred, Bornholms amt, begravet på Rønne kirkegård.

Beskæftigelse Arbejdsmand.

Udlagt barnefader er Jan Krak Moberg. Boede 1947 på "fredenshjem" Præstegårds parcel i Klemensker. Boede 1958 på Storegade i Klemensker.



Han blev gift med **Elly Margit Knudsen**, borgerlig viet den 18 apr. 1946 ved Sandemanden i Klemensker, født den 5 sep. 1920 i Klemensker sogn, Nørre herred, Bornholms amt (datter af Peter Martin Knudsen [Tjenestekar] i Klemensker] og Agnes Pedersen), døbt den 17 okt. 1920 i Klemensker kirke, død den 6 apr. 2003 i Rønne købstad, Vester herred, Bornholms amt, begravet den 14 apr. 2003 på Rønne kirkegård.

*Børn:*

- 16410. i. Kenn Hardy Moberg født 20 sep. 1947.
- 16411. ii. Jak Peter Moberg født 16 dec. 1950.
- 16412.iii. Ib Thorkild Moberg født 2 jun. 1958.
- 16413.iv. Charles Moberg.

10100. **Gyde Moberg**, født den 7 sep. 1918 i Rønne købstad, Vester herred, Bornholms amt, døbt den 20 okt. 1918 i Helligånds kirken, Rønne, død den 15 feb. 2011 i Hasle købstad, Nørre herred, Bornholms amt, begravet den 26 feb. 2011 på Hasle kirkegård.

Beskæftigelse: 1943 Defektrice.

Hun blev gift med **Mogens Olof Bjørnsen**, 27 sep. 1943 i Helligånds kirken, Rønne, født den 13 sep. 1913 i Rønne købstad, Vester herred, Bornholms amt (søn af Hans Oluf Bjørnsen [Maskinmester] og Christine Kofod), døbt den 2 nov. 1913 i Sct. Nicolai Kirke, Rønne, død den 20 nov. 1998 i Hasle købstad, Nørre herred, Bornholms amt, begravet den 28 nov. 1998 på Hasle kirkegård.

Boede ved sin død på Svalhøjvej 25 i Hasle.

Beskæftigelse: 1943 Toldbetjent.

10101. **Lloyd George Hutchinson**.

10102. **William Thorvald Driscoll**.

10103. **NN Davey**.

10104. **NN Davey**.

10105. **NN Davey**.

10106. **Betty Mae Davey**, født den 23 apr. 1923 i Denver, Denver County, Colorado, U.S.A., død den 17 maj 1923 i Denver, Denver County, Colorado, U.S.A.

10107. **NN Crook**.

10108. **NN Crook**.

10109. **NN Crook**.

10110. **Aksel Jacobsen**, født den 3 nov. 1914 i Hasle købstad, Nørre herred, Bornholms amt, døbt den 26 dec. 1914 i Hasle kirke, Bornholm.

Folketælling: 1921 i Hasle købstad, Nørre herred, Bornholms amt.

10111. **Jørgen Andreas Jacobsen**, født den 22 mar. 1924 i Hasle købstad, Nørre herred, Bornholms amt, hjemmedøbt den 16 aug. 1924, død den 2 mar. 2009 i Hasle købstad, Nørre herred, Bornholms amt, begravet den 6 mar. 2009 på Hasle kirkegård.

Han blev gift med **Kirsten NN**.

10112. **Jakob Dam Byder**, født den 12 jun. 1931 i Rønne købstad, Vester herred, Bornholms amt, døbt den 12 jul. 1931 i Sct. Nicolai Kirke, Rønne, død den 2 mar. 2011 i Rønne købstad, Vester herred, Bornholms amt, begravet den 5 mar. 2011 på Klemensker kirkegård.

Boende 1955 Johnsens Tværvej 7 i Rønne.

Beskæftigelse: 1955 Slagteriarbejder.

Han blev gift med **Gunver Munch Hansen**, 28 mar. 1955 i Klemensker kirke, født den 5 feb. 1932 i Klemensker sogn, Nørre herred, Bornholms amt (datter af Ludvig Gudmunch

Hansen [Avlsbruger] og Ellen Ruth Munch), døbt den 28 mar. 1932 i Klemensker kirke, død den 10 aug. 2004 i Rønne købstad, Vester herred, Bornholms amt, begravet den 14 aug. 2004 på Klemensker kirkegård.

Boede ved sin død på Zahrtmannsvej 33 i Rønne.

Beskæftigelse: 1955 Kontorassistent.

*Børn:*

16414. i. Birthe Munch Byder født 10 maj 1955.

10113. **Birgit Olga Byder**, født den 12 jan. 1933 i Rønne købstad, Vester herred, Bornholms amt, hjemmedøbt den 10 mar. 1933, døbt den 2 jul. 1933 i Sct. Nicolai Kirke, Rønne, død den 24 apr. 2004 i Rønne købstad, Vester herred, Bornholms amt, begravet den 27 apr. 2004 på Rønne kirkegård.

Boede ved sin død på Lynghøjen i Rønne.

Beskæftigelse: Slagtereekspeditrice.

Hun blev gift med **Jørgen Valdemar Holm Madsen**, 24 jan. 1954 i Sct. Nicolai Kirke, Rønne, født den 7 aug. 1928 i Sandvig købstad, Allinge sogn, Nørre herred, Bornholms amt (søn af Karl Andreas Madsen [Smedemester] og Signe Marie Holm Jørgensen), døbt den 17 mar. 1929 i Allinge kirke, død den 10 jul. 2009 i Rønne købstad, Vester herred, Bornholms amt, begravet den 17 jul. 2009 på Rønne kirkegård.

Boende 1954 på Sygehusvej 4 i Rønne. Boede 1959 på Knudsvej 4 i Rønne.

Beskæftigelse: 1954 Slagtersvend.

*Børn:*

16415. i. Peter Holm Madsen født 7 dec. 1954.

16416. ii. Gitte Holm Madsen født 24 dec. 1959.

10114. **Inger Margrethe Byder**, født den 4 dec. 1935 i Rønne købstad, Vester herred, Bornholms amt, døbt den 1 mar. 1936 i Sct. Knuds kirke, Bornholm.

Hun blev gift med **Erik Per Gønge**, borgerlig viet den 2 jun. 1956 på Københavns rådhus, født den 29 maj 1935 i Trinitatis sogn, København Vor Frue, Københavns amt (søn af Niels Jens Gønge [Forvalter] og Else Nikoline Petersen), døbt den 8 sep. 1935 i Vanløse kirke, København.

Boende 1956 på Jernbanevej 6, 1 i Rønne.

Beskæftigelse: Sergeant.

*Børn:*

16417. i. Niels Klaus Gønge født 14 sep. 1956.

10115. **Knud Valdemar Byder**, født den 8 maj 1917 i Olsker sogn, Nørre herred, Bornholms amt, døbt den 17 jun. 1917 i Ols kirke, død den 8 maj 2001 i Hasle købstad, Nørre herred, Bornholms amt, begravet den 15 maj 2001 på Hasle kirkegård.

Født på gården 29 Slg. Lille Hollændergård i Olsker. Boende 1949 på 24 Slg parcel i Klemensker.

Beskæftigelse: 1944 Avlsbruger.

Han blev gift med **Ebba Aagaard Folkmann**, 1 maj 1944 i Klemensker kirke, født den 27 nov. 1922 i Klemensker sogn, Nørre herred, Bornholms amt (datter af Karl Georg Folkmann [Gårdejer] og Margrethe Kirstine Nielsen), døbt den 28 jan. 1923 i Klemensker kirke, død

den 11. sep. 2014 i Hasle købstad, Nørre herred, Bornholms amt, begravet på Hasle kirkegård.

Født på gården 9 Vdg. Aagård i Klemensker.

*Børn:*

16418. i. Ib Byder født 27. nov. 1945.

16419. ii. Anne Merete Byder født 10. jun. 1949.

10116. **Harald Byder**, født den 29. nov. 1918 i Aaker sogn, Sønder herred, Bornholms amt, døbt den 19. jan. 1919 i Aa kirke.

Født på gården 29 Slg. Lille Hollændergård i Olsker.

Beskæftigelse: 1943 Politibetjent.

Han blev gift med **Ebba Elisabeth Lyngberg Dam**, 4. jun. 1943 i Aa kirke, født den 15. dec. 1918 i Aaker sogn, Sønder herred, Bornholms amt (datter af Hans Jakob Harald Dam [Gårdejer] og Olga Cathrine Lyngberg), døbt den 26. jan. 1919 i Aa kirke, død den 23. dec. 2011 i Aakirkeby købstad, Sønder herred, Bornholms amt, begravet den 29. dec. 2011 på Neksø kirkegård.

Født på gården 48 Slg. Limensgård i Aaker.

*Børn:*

16420. i. Flemming Byder født 21. maj 1944.

10117. **Ruth Byder**, født den 11. maj 1925 i Rø sogn, Nørre herred, Bornholms amt, døbt den 16. aug. 1925 i Rø kirke, død den 21. jan. 2009 i Rønne købstad, Vester herred, Bornholms amt, begravet den 27. jan. 2009 på Rønne kirkegård.

Født på gården 1 Vdg. Baastedgård i Rø.

Beskæftigelse: 1950 Sygeplejerske.

Hun blev gift med **Knud Erik Pedersen**, 2. sep. 1950 i Klemensker kirke, født den 26. jan. 1921 i Rønne købstad, Vester herred, Bornholms amt (søn af Jens Peter Nielsen Pedersen [Snedker] og Laura Amanda Kristine Sørensen), hjemmedøbt 27. jan. 1921, døbt den 28. mar. 1921 i Sct. Nicolai Kirke, Rønne.

Boende 1953 Smakkesund 51 i Rønne.

Beskæftigelse: 1950 Malersvend.

*Børn:*

16421. i. Vibeke Pedersen født 14. dec. 1953.

16422. ii. Camilla Pedersen.

10118. **Erik Byder**, født den 27. jun. 1917 i Aaker sogn, Sønder herred, Bornholms amt, døbt den 29. jul. 1917 i Aa kirke.

Han blev gift med **Anna Margrethe Hansen**, født den 14. aug. 1913.

*Børn:*

16423. i. Per Byder født 30. jan. 1946.

16424. ii. Jytte Byder født 7. maj 1950.

10119. **Arne Ipsen Byder**, født den 14. aug. 1923 i Svaneke købstad, Øster herred, Bornholms amt, døbt den 7. okt. 1923 i Svaneke kirke.

10120. **Dødfødt pige.**



10121. **Nini Westh**, født den 13 jun. 1946 i Vestermarie sogn, Vester herred, Bornholms amt, døbt den 11 aug. 1946 i Vestermarie kirke.

10122. **Karen Kofoed**, født den 30 jan. 1910 i Vestermarie sogn, Vester herred, Bornholms amt, døbt den 28 mar. 1910 i Vestermarie kirke, død den 30 apr. 1999 i Aarsdale, Ibsker sogn, Øster Herred, Bornholms amt, begravet den 5 maj 1999 på Rønne kirkegård.

Født på gården 5 Slg. Tvillingegård i Vestermarie.

Mor beskriver i brev til fætteren: 'Det var et meget hårdt og uligevægtigt ægteskab for min stakkels mor, og et meget utrygt hjem. Heldigvis fik min elskede mor og hele familiens elskede mormor en række trygge år på Granly'.

Hun fik børnelammelse (polio) som knap 10-årig. I de år var der flere polio-epidemier. Polio er en børnesygdom, der er særdeles smittefarlig, og den kan bl.a. medføre livsvarige lammelser i leddene. Hun blev isoleret i en stue på gården i flere måneder, og familien hyrede en sygeplejerske til at tage sig af hende. Men hun kom sig, og eneste mén af sygdommen var en let trækken på det ene ben. Ikke noget man kunne kalde et handicap.

Hun kom på gymnasiet i Rønne, på Rønne Statsskole og gik på den sproglige linie.

Hun ville være lærer og hendes far betalte hele gildet. Omkring 1930 ville hun give sin far en stor gave og i København fandt hun en radio. Sådant en nymodens ting havde de nemlig ikke på gården. Hun fortæller, at da han åbnede gaven og så hvad det var, blev han aldeles rasende. Han var ikke interesseret i sådan noget nymodens pjat, det var ikke noget at bruge penge på.

Hun blev gift med **Peder Vilhelm Jensen**, 1 jul. 1935 i Frihavnskirken, København, født den 7 jun. 1904 i Pedersker sogn, Sønder herred, Bornholms amt (søn af Janus Jensen [Avlsbruger] og Andrea Jensine Vilhelmine Pedersen), døbt den 10 jul. 1904 i Sct. Peders kirke, Bornholm, død den 17 maj 1984 i Neksø købstad, Sønder herred, Bornholms amt, begravet den 21 maj 1984 på Rønne kirkegård.

Hans forældre havde en lille ejendom med nogle tønder land sandjord. De klarede lige dagen og vejen, dyrkede lidt kartofler, fiskede lidt og tog ellers, hvad der bød sig af forefaldende arbejde. Peder fik børnelammelse som lille, og da det gav varige mén, ville han ikke kunne klare hårdt fysisk arbejde.

Sognepræsten i Pedersker, provst Levy Blang, fandt, at den lille Peder havde et kvikt hoved og tilbød derfor at hjælpe ham med at komme lidt videre med skolegangen. Således gik han rundt til nogle af gårdene i sognet for at samle penge sammen til drengen, men her kneb det med viljen til at hjælpe, for som man sagde: 'Hannem Jensen i Bakkana, hanj e ju enj forbaskader socialist'. Peder kom nu alligevel på realskolen i Åkirkeby. Og provst Blang skaffede ham flere småjobs: en periode var han kirkesanger i Pedersker og vikar på den lille Pedersker søndre skole.

Timerne med børnene dér har nok givet ham lyst til at fortsætte i den branche, for han kom på Jonstrup Seminarium og blev lærer på Østre skole i Rønne. Hans fag var først og fremmest matematik og fysik. Senere blev han viceskoleinspektør med ansvar bl.a. for bøgerne på den store skole. Han havde det fint med både elever og kolleger og var vellidt af alle. Han og Karen flyttede til Årsdale, da de var blevet pensioneret.

Boede 1945 i Nelliegade 1 i Rønne. Boede ved sin død på Nørre Bakke 12 i Aarsdale. Død på Neksø sygehus.

Beskæftigelse:  
1943 Lærer.  
1966 Viceskoleinspektør.

*Børn:*

16425. i. Niels Kofoed Jensen født 11 jan. 1943.  
16426. ii. Bodil Kofoed Jensen født 6 dec. 1945.

10123. **Esther Kofoed**, født den 31 dec. 1911 i Vestermarie sogn, Vester herred, Bornholms amt, døbt den 25 feb. 1912 i Vestermarie kirke, død den 23 nov. 1992 i Aakirkeby købstad, Sønder herred, Bornholms amt, begravet den 28 nov. 1992 på Vestermarie kirkegård.

Født på gården 5 Slg. Tvillingegård i Vestermarie. Ugift.



Hun interesserede sig fra barndommen for landbrug. Hun blev opdraget som landmand, kunne det hele: pløje, harve, køre, ride. Hun interesserede sig mest for heste, som hun præsenterede på dyrskuet. Hun dyrkede desuden gymnastik, spillede håndbold, tog idrætsmærker og spillede diletant. Hun var på højskole og husholdningsskole.

Efter faderens død flyttede hun sammen med sin mor til den lille avlsbrugerejendom Granly som de drev fra 1944 til 1957, hvor de flyttede til Lobbæk. Ugift.

Dagbladet Bornholmeren interviewede Esther i anledning af de 80 år. Her er udpluk fra artiklen.

Med et lunt smil byder Esther Kofoed mig komme indenfor, hvor hun byder på småkager og cerutter.

'Vil du ikke ha' en Monaco?', siger Esther forundret og erklærer, at hun har røget dem så længe, hun har kunnet.

'Ja, jeg er jo født på Tvillingsgård. Mor og far fik aldrig nogen søn, men så havde de heldigvis mig', griner Esther. 'Og jeg elsker arbejdet på landet. På gården havde vi heste, grise, køer, høns, katte og hund, og jeg hjalp til med dyrene, allerede mens jeg gik på Smøringe skole og Åkirkeby realskole. Efter konfirmationen var det slut med skole for mit vedkommende.

Min søster Karen fortsatte med det boglige, men det havde jeg hverken tid eller lyst til. Gården skulle passes, ikke! Efter min fars død, hvor jeg var 31 år, blev jeg bestyrer af gården for mor. Vi havde en fodermester og en karl ansat, men det var mig, der stod for pløjning af jorden med heste. Traktor havde vi jo ikke dengang, jeg var ung'

Esther fortsætter: 'Tvillingsgård var selvforsynende. Når kornet var høstet, kørte jeg til Valsemøllen i min lille enspændervogn og fik det malet. Så tilbage og bage brød osv.'

'Se, det var gode tider', mindes Esther. 'Men på et tidspunkt solgte vi gården, fordi den var for stor, og købte en mindre. Der boede jeg så sammen med min mor, vores køer og Tulle Granly i mange ligeledes gode år'.

'Hvem er Tulle?' spørger jeg uvidende.

'Hendes burde du kende! Hun er en pragtfuld hest, som vi selv havde opdrættet. Alle tiders Frederiksborg-hoppe. Se blot dér', siger Esther og peger på tre ærespræmier og førstepræmier, der hænger på væggen. 'Dem har Tulle skaffet mig på dyrskue'.

Vi kigger os lidt mere omkring i Esthers hyggelige værelse, der vidner om et helt langt liv fuld af aktiviteter. Hvem er så det? spørger jeg på ny og henviser til et billede fuldt af ensklædte unge piger.

'Åh, ja, jeg var også på højskole nogle måneder for at møde veninder', fortæller Esther, der er kendt og afholdt af mange for sit ligefremme væsen.

Hendes festlige 80 års fødselsdag, som blev holdt på plejehjemmet for nylig, trak fuldt hus. Fødselsdagstalerne handlede mest om Esthers evige svar på rede hånd. Blandt andet afslørede det, at hun på et tidspunkt havde sendt en pakke chokolade tilbage til fabrikken med 'smag selv!' som eneste kommentar til returneringen.

Levende bornholmsk musik var der selvfølgelig også til ære for Esther, der elsker de gamle bornholmske viser og kan dem udenad. 'Gamla toza, læver du endnu ?' Ja, det gør hun da, i allerhøjeste grad.

(...) 'Så længe man vil, kan man, og jeg vil! bedyrer Esther.

Var overgangen fra et liv på landet til et liv på plejehjem ikke svær! vil jeg vide. (...) 'At bo på et lille værelse er selvfølgelig ikke det samme som at bo på en stor gård' indrømmer Esther. 'Det er for eksempel ikke muligt at have Tulle her', siger hun og kigger undersøgende på altanen. 'Men til gengæld har jeg søde beboere og personale omkring mig hele tiden. Det nytter jo ikke noget at tænke på at sætte kartofler, når man bor på Åbo, vel! Til gengæld nyder jeg at få sovs, kartofler og god mad serveret hver dag', bekender Esther og sætter fut på en ny cerut.

'Den første morgen på Åbo følte jeg nok, at jeg ikke havde noget at vågne op til. Ingen køer, der ventede på at blive malket. ' (...)

Til sidst vil jeg lige vide, om Esther nogen sinde savner landmands-luften ?

'Mit liv var min mor og gården, men selv om de nu er væk, er der noget nyt at stå op til om morgenen,' slutter den 80-årige Esther Kofoed med cerut i munden og et skævt smil.

Unge som ældre - af et livsstykke som Esther Kofoed kan vi vist alle lære noget!

10124. **Inger Kofoed**, født den 2 apr. 1917 i Vestermarie sogn, Vester herred, Bornholms amt, døbt den 4 maj 1917 i Vestermarie kirke, død den 18 sep. 1983 i Rønne købstad, Vester herred, Bornholms amt, begravet den 23 sep. 1983 på Rønne kirkegård.

Født på gården 5 Slg. Tvillingegård i Vestermarie. Boede ved sin død på Meisevangen 3 i Rønne.

Beskæftigelse:  
1944 Bankassistent.  
Kontorassistent.

Hun blev gift med **Vagn Klyver Poulsen**, gældende navn Vagn Klyver-Poulsen, 4 nov. 1944 i Vestermarie kirke, født den 19 maj 1921 i Timotheus sogn, Sokkelund herred, Københavns amt (søn af Fridjof Arnold Olsen Poulsen [Kommunelærer] og Bertha Oline Nielsine Klyver), døbt den 3 jul. 1921 i Timotheus kirke, død den 14 nov. 1999 i Rønne købstad, Vester herred, Bornholms amt, begravet den 19 nov. 1999 på Rønne kirkegård.

Boede 1944 Sandgade 1 i Rønne. Ansat ved Rønne Kommunale Skolevæsen 1942-1983. Boede ved sin død på Mejsevangen 3 i Rønne.

Beskæftigelse:  
Kommunelærer.  
Skoleinspektør.

*Børn:*

16427. i. Bjørn Klyver-Poulsen født 9 maj 1945.

10125. **Margrethe Ipsen**, født den 4 mar. 1912 i Vestermarie sogn, Vester herred, Bornholms amt, døbt den 5 apr. 1912 i Vestermarie kirke, død den 4 maj 1912 i Vestermarie sogn, Vester herred, Bornholms amt, begravet den 9 maj 1912 på Vestermarie kirkegård.

Født på gården 24 Slg. Nygård i Vestermarie.

10126. **Hedevig Ipsen** (Se ægteskab med nummer 4696.)

10127. **Edith Ipsen**, gældende navn Edith Landschoff, født den 13 aug. 1914 i Vestermarie sogn, Vester herred, Bornholms amt, døbt den 6 sep. 1914 i Vestermarie kirke, død den 19 sep. 2001 i Aakirkeby købstad, Sønder herred, Bornholms amt, begravet den 26 sep. 2001 på Vestermarie kirkegård.

Født på gården 24 Slg. Nygård i Vestermarie. Ingen børn.

Da hendes mand døde flyttede hun hjem til Bornholm. Hun passede sin mor, i huset på Svanekegade 15 i Aakirkeby. Da moderen døde i 1981, overtog hun huset. I 1989 fik hun overrakt Borgerforeningens årlige bevaringspris for sit hus. Ugeavisen Rytterknægten skrev bl.a.: "Fru Edith Nissen, der til sommer fylder 75 år, passer stadig det meste af haven selv, men får dog klippet hæk og slået græs af kommunen. 'Jeg kan jo ikke magte så meget mere', siger en glad prismodager."

Beskæftigelse: 1947 Exam. Jordemoder.

Hun blev gift med **Vagn Nissen**, borgerlig viet den 14 jun. 1955 på Neksø rådhus, født den 25 dec. 1887 i København (søn af Andreas Mouritz Nissen [Skoleinspektør] og Alma Thalia Petersen), død i 1973 i Karlslunde sogn, Tune herred, Roskilde amt.

Boede 1924 på Storegade i Aakirkeby. Han var så tidligt som i 1922 var bilejer med nummerpladen: I 466 ! Han var overlæge på Aakirkeby Sygehus fra 1917 til 1955.

Beskæftigelse:

Læge.

Overlæge.



I Vagn Nissens 37-årige regeringstid for-måede han at udvikle og fastholde et læge-fagligt og medmenneskeligt niveau på Aa-kirkeby Sygehus, der vakte respekt i alle kredse.

Han blev medicinsk kandidat i 1913, og efter et års reservelægetjeneste ved Vejle Amtssygehus videreuddannede han sig på Rigshospitalet i København. Efter yderligere et år i provinsen - som reservelæge ved Esbjerg kommunale Sygehus - supplerede han sin uddannelse ved tjeneste på Dronning Louises Børnehospital og på Rigshospitalets fødeafdeling B, før han nedsatte sig i Aakirkeby.

Grethe Funch, elev 1930, operationssyge-plejerske 1936 og oversygeplejerske fra 1956, mindes Nissen som en temperaments-fuld mand, der kunne bande svært under en vanskelig operation, men som også viste re-spekt for sine medarbejdere, og patienterne havde den største tillid til ham som menne-ske og læge.

Nissen mødte på sygehuset kl. 8, gik stue-gang, foretog røntgenundersøgelser og gjorde journalnotater og opererede herefter til ca. kl. 12.

Fra kl. 14 passede han sin praksiskonsultation og tog på sygebesøg, og efter aftens-mad var det tid til aftenstuegang på sygehuset.

Hans flid fremgår også af de trykte årsbe-retninger fra sygehuset. Den første er fra 1936, altså nogenlunde midt i hans funktionstid. Der var på dette tidspunkt 45 senge, og det samlede antal sygedage var 16.126.

10128. **Kaj Landschoff Ipsen**, gældende navn Kaj Landschoff, født den 26 sep. 1915 i Vestermarie sogn, Vester herred, Bornholms amt, døbt den 26 dec. 1915 i Vestermarie

kirke, død den 7 feb. 1994 i Lobbæk, Nylars sogn, Vester herred, Bornholms amt, begravet den 9 feb. 1994 på Vestermarie kirkegård.

Født på gården 24 Slg. Nygård i Vestermarie. I 1947 forpagtede han 1 Slg. Kærgaard i Vestermarie som han senere overtog. Død på Nylars plejehjem.

Beskæftigelse:  
1947 Forpagter.  
1949 Gårdejer.

I Myreby.

I Myreby er et lavtliggende fugtigt område ved Læsåen.

1 Slg. Kærgaard – Kirkegaard. Kærgaard ligger op til en Mose, som kaldes Kærgårds Mose. Kaldes også Kirkegaard, men det kan være en læsefejl. På bornholmsk staver man Kærgaard "Kiæragorinj". Ca. 1860 blev 2 Slg. underlagt 1 Slg. I følge Zahrtmann skulle ejeren i 1687 hedde Jacob Jacobsen, fordi han havde været tyv blev straffet med galge og gren, og gården tilfaldt kongen, men Kure har et andet navn, der ejer gården, Jacob Jacobsen forekommer slet ikke.



Han blev gift med **Tove Lillian Pedersen**, 5 apr. 1947 i Aa kirke, født den 25 mar. 1922 i Rutsker sogn, Nørre herred, Bornholms amt (datter af Jens Ludvig Pedersen [Førstelærer] og Anna Augusta Johanne Nielsen), døbt den 18 jun. 1922 i Ruts kirke, død den 12 feb. 2011 i Lobbæk, Nylars sogn, Vester herred, Bornholms amt, begravet på Vestermarie kirkegård.

*Børn:*

- 16428. i. Birgit Landschoff født 24 nov. 1949.
- 16429. ii. Jens-Ole Landschoff født 7 maj 1952.

10129. **Rigmor Ipsen**, født den 13 feb. 1917 i Vestermarie sogn, Vester herred, Bornholms amt, døbt den 9 apr. 1917 i Vestermarie kirke, død den 6 apr. 1997 i Gudhjem sogn, Øster herred, Bornholms amt, begravet den 10 apr. 1997 på Østermarie kirkegård.

Født på gården 24 Slg. Nygård i Vestermarie. Boede ved sin død på Solstien 1 i Gudhjem.

Beskæftigelse: 1944 Sygeplejerske.

Hun blev gift med **Alfred Kristian Hansen**, 30 okt. 1944 i Vestermarie kirke, født den 22 nov. 1916 i Østermarie sogn, Øster herred, Bornholms amt (søn af Hans Peter Hansen [Gårdejer] og Karna Jensen [Sygeplejerske]), døbt den 26 dec. 1916 i Østermarie kirke, død den 21 sep. 1984 i Østermarie sogn, Øster herred, Bornholms amt, begravet den 24 sep. 1984 på Østermarie kirkegård.

Født på gården 10 Slg. Munkegård i Østermarie som han senere overtog. Boede ved sin død på Risevej 13 i Østermarie.

Beskæftigelse:  
1944 Gaardbestyrer.  
1956 Gaardejer.



I Risen.

Ved en kratskov, som man kaldte i Risen. Risen er en oldnordisk og bornholmsbetegnelse for en kratskov.

10 Slg. Munkegaard - Navnet Munchegaard skyldes i følge stednavnebogen, at Peder Andersen Munch i 1872 overtager gården efter sin far Anders Ipsen, men dette tyder mere på, at det er ham, der tager navn efter gården. Muligvis har en ved navnet Munch boet her før Kures gårdregister begynder.



*Børn:*

- 16430. i. Lis Karen Hansen født 29 dec. 1946.
- 16431. ii. Mogens Kristian Hansen født 1 nov. 1948.
- 16432. iii. Knud Erik Hansen født 5 sep. 1956.

10130. **Poula Ipsen**, gældende navn Poula Landschoff, født den 3 feb. 1919 i Vestermarie sogn, Vester herred, Bornholms amt, døbt den 23 mar. 1919 i Vestermarie kirke, død den 3 nov. 2007 i Aakirkeby købstad, Sønder herred, Bornholms amt, begravet den 9 nov. 2007 på Aa kirkegård.

Født på gården 1 Slg. Kæregård i Vestermarie.

Beskæftigelse: Sygeplejerske.

Fra nekrolog i Bornholms Tidende 2007.

Som ung uddannede hun sig til sygeplejerske i Rønne og arbejdede senere en årrække i København, før hun midt i 50'erne vendte tilbage til øen sammen med sin datter. De boatte sig i Aakirkeby, hvor Poula Landschoff var sygeplejerske ved Aakirkeby Sygehus, og i 1960 blev hun gift med den lokale skotøjshandler, Henry Koefoed, der bragte to sønner med ind i ægteskabet.

Hun opgav ret hurtigt sygeplejen og deltog i stedet i den daglige drift af sin mands forretning på Aakirkeby Torv, der også rummede en afdeling med håndkøbsudsalg fra apoteket.

Ægteparret afhændede forretningen i 1982, hvorefter Poula Koefoed nød at bruge mere tid i sin have. Hun var kendt som en flittig kvinde, der altid havde et smil på læben, og hun var desuden glad for at synge og var medlem af et kor. Hun mistede sin mand i 1994 og efterlader sig hans to sønner samt sin datter, to børnebørn og to oldebørn.

Hun blev gift med (1) **NN**.

*Børn:*

- 16433. i. Helle Margrethe Landschoff født i 1949.

Hun blev gift med (2) **Henry Kofoed**, gældende navn Henry Koefoed, 10 jun. 1961 i Ny kirke, født den 22 aug. 1901 i Aakirkeby købstad, Sønder herred, Bornholms amt (søn af Hans Christian Koefoed [Skomager] og Karoline Elisabeth Andreasen), døbt den 29 sep.

1901 i Aa kirke, død den 18 dec. 1994 i Aakirkeby købstad, Sønder herred, Bornholms amt, begravet den 22 dec. 1994 på Aa kirkegård.

Beskæftigelse: Skotøjsforhandler.

10131. **Knud Landschoff Ipsen**, gældende navn Knud Landschoff, født den 10 apr. 1921 i Vestermarie sogn, Vester herred, Bornholms amt, døbt den 29 maj 1921 i Vestermarie kirke, død den 29 mar. 2002 i Nordby sogn, Samsø herred, Skanderborg amt.

Født på gården 1 Slg. Kæregård i Vestermarie. Blev gift og flyttede til Samsø hvor han drev landbrug. Gårdmand i Nordby matr. 89 (1956) og senere (1962) Mårup matr. 23.

Beskæftigelse: 1948 Gaardforpagter.

Han blev gift med **Inger Agnete Printz Nielsen**, 9 maj 1948 i Nordby kirke, Samsø, født den 17 jun. 1922 i Nordby sogn, Samsø herred, Skanderborg amt (datter af Johannes Nielsen [Gaardbestyrer] og Gerda Martine Printz), døbt den 30 jul. 1922 i Nordby kirke, Samsø.

*Børn:*

16434. i. Marianne Landschoff.

16435. ii. Lone Landschoff.

10132. **Markus Landschoff Ipsen**, gældende navn Markus Landschoff, født den 27 sep. 1924 i Vestermarie sogn, Vester herred, Bornholms amt, døbt den 2 nov. 1924 i Vestermarie kirke, død den 11 jul. 2003 i Aakirkeby købstad, Sønder herred, Bornholms amt, begravet den 17 jul. 2003 på Aa kirkegård.

Født på gården 1 Slg. Kæregård i Vestermarie. Boede ved sin død på Præstevænget 14 i Aakirkeby.

Han blev gift med **Grethe Vera Hinnerskou**, død den 8 mar. 2015 i Aakirkeby købstad, Sønder herred, Bornholms amt, bisat den 13 mar. 2015 fra Aa kirke.

*Børn:*

16436. i. Hans Henrik Hinnerskou Landschoff.

10133. **Christian Landschoff Ipsen**, gældende navn Christian Landschoff, født den 4 nov. 1929 i Vestermarie sogn, Vester herred, Bornholms amt, døbt den 8 dec. 1929 i Vestermarie kirke, død den 1 jul. 1999 i Rønne købstad, Vester herred, Bornholms amt, begravet den 7 jul. 1999 på Vestermarie kirkegård.

Født på gården 1 Slg. Kæregård i Vestermarie. Boede ved sin død på Skørrebrovejen 12 i Aakirkeby. Død på Centralsygehuset i Rønne. Ugift.

Nekrolgen fra Bornholms Tidende i 1999.

Christian Landschoff var født på Kærgård i Vestermarie som den yngste i søskendeflok på otte, hvoraf de fem endnu er i live. Christian Landschoff var ugift.

Han blev udlært som kommis i Nylars Brugs og arbejdede som kommis nogle år i forskellige brugser med en afstikker til FDBs centrallager i Albertslund for en kort periode, for så atter at vende tilbage til Aakirkeby, som var det sted han følte, at han hørte til.

Han fik et chaufførjob på Boværk i nogle år, hvorefter han var ansat på det stedlige SID kontor, indtil han gik på efterløn.

Christian Landschoff fik bygget sig et parcelhus i Østerled i Aakirkeby, men solgte dette igen, da muligheden bød sig for at erhverve et fodermesterhus, som havde tilhørt hans barndomshjem. Han købte også et større moseareal, som havde tilhørt Kærgård. Tilsammen danner dette et naturskønt areal på ca. 12 tdr. land, hvor Christian Landschoff nød at være



og hvor han gerne inviterede den jagtinteresserede del af familien på andejagt.

Hans store lidenskab var bridge, som han deltog i, hvor mulighederne bød sig i forskellige bridgeklubber. Han vandt utallige turneringer og præmierne fyldte meget på hylderne. Christian Landschoff var et roligt, venligt og selskabeligt menneske, der ikke sagde nej til at deltage i familiefesterne, og hvor der ellers bød sig en festlig lejlighed.

De sidste år var Christian Landschoff tæt knyttet til søsteren Edith Nissen i Svanekegade i Aakirkeby, som han hjalp med praktiske gøremål som vedligeholdelse af hus og have samt indkøb. De havde fælles husholdning, hvilket var til stor glæde for dem begge.

For et års tid siden fik Christian Landschoff konstateret en alvorlig sygdom, og den kom han ikke over.

10134. **Ellen Juul Hansen**, født den 14 jul. 1910 i Vestermarie sogn, Vester herred, Bornholms amt, døbt den 28 aug. 1910 i Vestermarie kirke, død den 5 mar. 1995 i Rønne købstad, Vester herred, Bornholms amt, begravet den 11 mar. 1995 på Aa kirkegård.

Født på gården 12 Slg. Store Smørengegård i Vestermarie. Boede ved sin død på plejehjemmet "Aabo". Død på Centralsygehuset i Rønne.

Hun blev gift med **Hans Ancher Schou**, 14 mar. 1935 i Vestermarie kirke, født den 4 mar. 1907 i Aaker sogn, Sønder herred, Bornholms amt (søn af Axel Peder Schou [Gårdejer] og Jenny Hermannna Jensen), døbt den 15 maj 1907 i Aa kirke, død den 6 dec. 1981 i Aaker sogn, Sønder herred, Bornholms amt, begravet den 11 dec. 1981 på Aa kirkegård.

Født på gården 27 Slg. Sandegård i Aaker som han overtog efter sin far i 1934. Boede ved sin død på Østerled 48 i Aakirkeby.

Beskæftigelse: Gårdejer.

I Strandmarken og i Strandby.

27 Slg. Sandegaard – Udegaard. Sandegård fordi gården ligger helt ud til Strandmarken. I 1684 overtog Anders Pedersen Udde gården og gav antagelig gården navnet Udegaard.



Børn:

- 16437. i. Jørgen Juul Schou født 1 mar. 1936.
- 16438. ii. Verner Schou født 4 sep. 1937.
- 16439. iii. Sigrid Elisabeth Schou født 11 maj 1941.
- 16440. iv. Jonna Marie Schou født 2 aug. 1943.

10135. **Ove Juul Hansen**, født den 9 jan. 1912 i Vestermarie sogn, Vester herred, Bornholms amt, døbt den 31 mar. 1912 i Vestermarie kirke, død den 13 okt. 1990 i Rønne købstad, Vester herred, Bornholms amt, begravet den 18 okt. 1990 på Rønne kirkegård.

Født på gården 12 Slg. Store Smørengegård i Vestermarie. Boede ved sin død i Voldgade 21 i Rønne. Ugift.

Beskæftigelse: Landmand.

10136. **Gunnar Juul Hansen**, født den 22 apr. 1918 i Vestermarie sogn, Vester herred, Bornholms amt, døbt den 30 jun. 1918 i Vestermarie kirke, død den 3 mar. 1992 i Rønne købstad, Vester herred, Bornholms amt, begravet den 10 mar. 1992 på Vestermarie kirkegård.

Født på gården 12 Slg. Store Smørengegaard i Vestermarie som han overtog efter sin far i 1952. Boede ved sin død i Lille Madsegade 24 i Rønne. Oldermænd i 'Vestermarie tvende Gildeslaug' - medlem af Hjemmeværnet.

Beskæftigelse: Gårdejer.

I Smørenge.

I Smørenge betyder, at engene har været frodige og køerne derfor har givet godt med smør. I Smørenge er der også fundet mange spændende fund, bl.a. et meget stort møntfund.

12 Slg. Store Smørengegaard - I Smørenge- Søndergård, fordi den ligger som den sydligste gård i Smørenge.

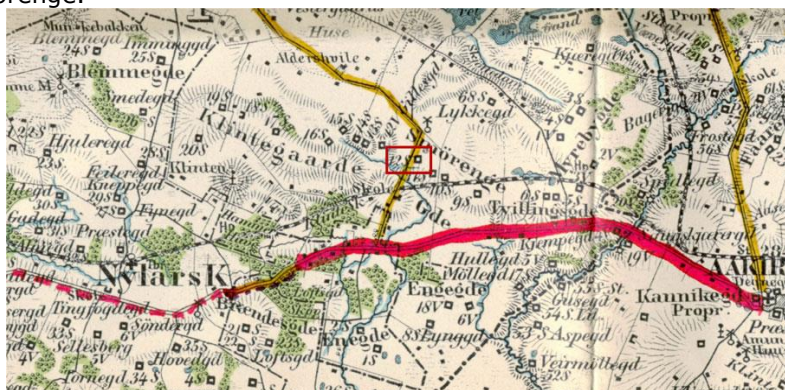

Han blev gift med **Gunver Riis Hansen**, 2 maj 1952 i Nylars kirke, født den 26 mar. 1929 i Nylars sogn, Vester herred, Bornholms amt (datter af Markus Peter Hansen [Gårdejer] og Else Margrethe Riis), døbt den 21 apr. 1929 i Nylars kirke.

Født på Præstegården i Nylars.

Beskæftigelse: Lærerinde.

#### Børn:

- 16441. i. Ingelise Juul Hansen født 6 feb. 1954.
- 16442. ii. Henrik Juul Hansen.

10137. **Jens Holger Aggerholm**, født den 7 okt. 1913 i Klemensker sogn, Nørre herred, Bornholms amt, døbt den 16 nov. 1913 i Klemensker kirke, død den 9 okt. 1996 i Rønne købstad, Vester herred, Bornholms amt, begravet den 12 okt. 1996 på Aa kirkegård.

Født på gården 35 Slg. Kølleregård i Klemensker. Boende 1943 på 43 Slg Soldatergaard i Aaker som han bestyrede. Død på Centralsygehuset i Rønne.

Beskæftigelse:

- 1941 Assistent ved Bornholms Svineforsøgsstation.
- 1943 Gårdbestyrer.
- 1947 Gårdejer.

Han blev gift med **Bodil Kristine Blem**, 17 jan. 1941 i Aa kirke, født den 21 okt. 1909 i Aaker sogn, Sønder herred, Bornholms amt (datter af Harald Larsen Blem [Gårdejer] og Margrethe Kristine Jensen), døbt den 5 dec. 1909 i Aa kirke, død den 26 okt. 1998 i Aakirkeby købstad, Sønder herred, Bornholms amt, begravet den 30 okt. 1998 på Aa kirkegård.

Født på gården 43 Slg. Soldatergård i Aaker.

*Børn:*

- 16443. i. Margrethe Aggerholm født 5 apr. 1943.
- 16444. ii. Mogens Blem Aggerholm født 22 dec. 1944.
- 16445. iii. Dødfødt dreng.
- 16446. iv. Harald Christian Blem Aggerholm født 13 aug. 1948.

10138. **Ella Cecilie Aggerholm**, født den 12 okt. 1914 i Klemensker sogn, Nørre herred, Bornholms amt, døbt den 27 dec. 1914 i Klemensker kirke, død den 26 dec. 1919 i Rønne købstad, Vester herred, Bornholms amt, begravet den 30 dec. 1919 på Klemensker kirkegård.

Født på gården 35 Slg. Kølleregård i Klemensker. Død på Centralsygehuset i Rønne.

10139. **Helga Margit Aggerholm**, født den 11 jan. 1917 i Klemensker sogn, Nørre herred, Bornholms amt, døbt den 9 apr. 1917 i Klemensker kirke, død den 16 feb. 2004 i Klemensker sogn, Nørre herred, Bornholms amt, begravet den 21 feb. 2004 på Klemensker kirkegård.

Født på gården 35 Slg. Kølleregård i Klemensker. Boede ved sin død på Bjørnemøllevej i Klemensker.

Hun blev gift med **Holger August Kofod**, 6 dec. 1940 i Klemensker kirke, født den 29 sep. 1899 i Klemensker sogn, Nørre herred, Bornholms amt (søn af Carl Johan Peter Kofoed [Gårdejer] og Margrethe Kirstine Schou), døbt den 1 okt. 1899 i Klemensker kirke, død den 16 mar. 1972 i Rønne købstad, Vester herred, Bornholms amt, begravet den 20 mar. 1972 på Klemensker kirkegård.

Født på gården 43 Slg. Skindemyregård i Klemensker som han overtog efter sin far i 1940. Død på Centralsygehuset i Rønne.

Beskæftigelse: Gårdejer.

I og ved Skinderby.

Er antagelig opkaldt efter en nærliggende sø "Skindermyr". Enj Skinder er en person, der får døde og urene dyr. Men kan også være betegnelsen på en mindre god gård. Brugt i nedsættende betydning. Men kan også være Natsværmer søen. På bornholmsk hedder en natsværmer enj Sjiijnara.

43 Slg. Skindemyregaard – I Skindermyr. Den forhadte amtsskriver Aug. Dechner overtager gården i 1691.

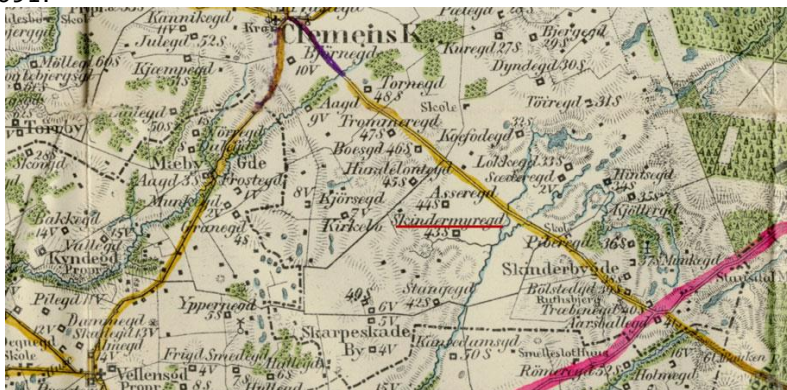

*Børn:*

- 16447. i. Carl Johan Kofod født 25 feb. 1942.
- 16448. ii. Hans Conrad Kofod født 19 dec. 1944.

10140. **Valdemar Aggerholm**, født den 13 feb. 1920 i Klemensker sogn, Nørre herred, Bornholms amt, døbt den 5 apr. 1920 i Klemensker kirke, død den 21 jun. 1974 i Klemensker sogn, Nørre herred, Bornholms amt, begravet den 29 jun. 1874 på Klemensker kirkegård.

Boede 1948 på 34 Slg. parcel "Vestervang" Skarpegadevej 1 i Klemensker.

Beskæftigelse: Avlsbruger.

Han blev gift med **Kirstine Marie Hansen**, 1 jun. 1946 i Helligånds kirken, Rønne, født den 21 mar. 1924 i Vestermarie sogn, Vester herred, Bornholms amt (datter af Adolf Bertias Hansen [Gårdejer] og Karen Birgitte Madsen), døbt den 11 maj 1924 i Valgmenighedskirken "Bethania", Aakirkeby.

Født på gården 62 Slg. Palmegård i Vestermarie.

*Børn:*

- 16449. i. Folmer Aggerholm født 13 okt. 1948.
- 16450. ii. Henning Aggerholm født 23 sep. 1952.
- 16451. iii. Verner Aggerholm født 29 jan. 1954.

10141. **Johannes Aggerholm**, født den 7 sep. 1922 i Klemensker sogn, Nørre herred, Bornholms amt, døbt den 5 nov. 1922 i Klemensker kirke.

Han fik 3 børn.

Beskæftigelse: Salgsinspektør.

Han blev gift med **Anna Louise Jensen**, født den 2 aug. 1922.

10142. **Ella Jensen**, født den 21 apr. 1928 i Klemensker sogn, Nørre herred, Bornholms amt, døbt den 10 jun. 1928 i Klemensker kirke.

Født på gården 35 Slg. Kølleregård i Klemensker.

10143. **Aage Jensen**, født den 1 dec. 1929 i Klemensker sogn, Nørre herred, Bornholms amt, døbt den 2 feb. 1930 i Klemensker kirke.

Født på gården 35 Slg. Kølleregård i Klemensker som han senere overtog. Boede 1953 på 35 Slg. parcel "Bakkely" i Klemensker.

Beskæftigelse:  
1953 Avlsbruger.  
Gårdejer.

I og ved Bedegade.

Bedegade som forekommer flere steder på øen skulle betyde en græsbevokset udmark, beregnet til græsning af heste i ufredstider, når befolkningen samledes til fælles forsvar. Bornholms beda betyder at græsse. Brugtes også til "Skaggelfail" i fredstider. Et sted, hvor hestene kunne hvile og græsse. Kunne også være et bedested – samlingsplads. Hvis det nærliggende Onsbjerg har været et offersted, så kan det også være brugt som bedested. Men kan måske også være navnet på en udmarksgade, hvor man bl.a. førte får og beder til Udmarken, hvor de kunne græsse (beda).

35 Slg. Køllergaard – Krakkegaard. Ifl. Kures gårdregister er den første ejer Rasmus Køller søn af Hans von Køller, 13 Slg. Køllergård i Ibsker, adelsmand indvandret fra Pommeren omkring år 1500. Boede på Kjölleregård i Ibsker, men da Boritta arvede sine bedsteforældres gård Krakkegaard i Klemensker flyttede de hertil. Krakkegaard, som var gjort skattefri af ærkebisperne i Lund, men da det nu var Lybækkerne der rådede, krævede Schweder Ketting landgilde: en halv tønde smør årligt. Boritta sagde sin mening om det og blev indstævnet for Nørre herreds ting, hvor hun den 1. august 1570 blev idømt



kagstrygning, som blev eksekveret på Aakirkeby Torv. Trods den frygtelige og vanærende straf mistede hun ikke modet. Hun rejste til København og fik sagen indanket for herredagen, den tids højesteret. Her fik hun medhold og ved dom den 12 jun. 1572 fik hun tilkendt en stor erstatning, og skattefriheden blev i 1574 stadfæstet af kongen. Krak skulle ifl. Espersens ordbog betyde underskov, fortrinsvis egekrat. Her kunne man skære en egeaffelgren, som brugtes som en krak, når man krakkede sild over det åbne ildsted.

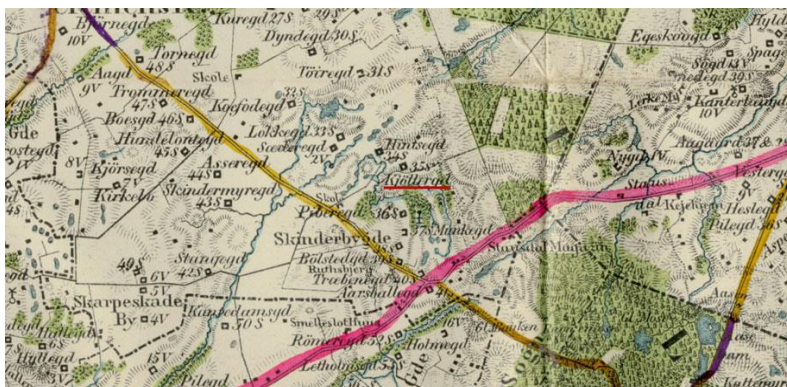

Han blev gift med **Tove Samson**, 14 mar. 1953 i Klemensker kirke, født den 15 nov. 1932 i Sion sogn, Sokkelund herred, Københavns amt (datter af Christian Peter Samson [Keramiker] og Bodil Helene Hansen), døbt den 5 feb. 1933 i Kristkirken, København, beskæftigelse 1953 Ekspeditrice.

#### Børn:

- 16452. i. Erling Jensen født 13 aug. 1953.
- 16453. ii. Jens Jørn Jensen født 28 jul. 1955.

10144. **Jenny Victoria Nielsen**, født den 20 jan. 1910 i Tranbjerg sogn, Ning herred, Aarhus amt, hjemmedøbt den 22 jun. 1910, døbt den 2 okt. 1910 i Tranbjerg kirke, død den 12 jun. 1965 i Rønne købstad, Vester herred, Bornholms amt, begravet den 19 jun. 1965 på Rønne kirkegård.

Hun blev gift med **Ejner Albert Pedersen**, 14 mar. 1930 i Ny kirke, født den 25 aug. 1907 i Østermarie sogn, Øster herred, Bornholms amt (søn af Ole Sonne Pedersen [Husmand] og Marie Kristine Sjøgren), døbt den 20 okt. 1907 i Østermarie kirke, død den 20 jul. 1996 i Rønne købstad, Vester herred, Bornholms amt, begravet den 25 jul. 1996 på Rønne kirkegård.

Boede 1965 i Sillegade 12 i Rønne. Boede ved sin død på Storegade 54 i Rønne.

Beskæftigelse:  
1930 Landarbejder.  
1965 Gibser.

Folketælling:  
1921 i Strøby, Aakirkeby købstad, Sønder herred, Bornholms amt (se note 21009).

10145. **Helga Jensen**, født den 15 mar. 1917 på Rigshospitalet, København, døbt den 13 maj 1918 i Birkerød kirke.
10146. **Knud Klippegaard Therkildsen**, født den 14 aug. 1916 i Karlsunde sogn, Tune herred, Roskilde amt, hjemmedøbt den 27 aug. 1916, døbt den 17 dec. 1916 i Karlsunde kirke.
10147. **Else Klippegaard Therkildsen**, født den 1 mar. 1919 i Mosede, Greve sogn, Tune herred, Roskilde amt, døbt den 4 maj 1919 i Kildebrønne kirke.
10148. **Emmy Klippegaard Therkildsen**, født den 21 feb. 1924 i Mosede, Greve sogn, Tune herred, Roskilde amt, døbt den 11 maj 1924 i Greve kirke.

Hun blev gift med **Gunnar NN**.

10149. **Jens Aage Alling Kofoed**, født den 28 mar. 1910 i Nylars sogn, Vester herred, Bornholms amt, hjemmedøbt den 14 apr. 1910, døbt den 5 jun. 1910 i Nylars kirke, død den 8 mar. 1997.

Født på gården 35 Slg. Hovedgård i Nylars.

Beskæftigelse: Maskinchef.

Folketælling: 1921 i Rønne købstad, Vester herred, Bornholms amt (se note 21010).

Der er efterkommere i Bogen "Tillæg – Efterkommere efter Hans Jensen Bistrup".

10150. **Anna Marie Alling Kofoed**, født den 10 nov. 1911 i Nylars sogn, Vester herred, Bornholms amt, døbt den 26 dec. 1911 i Nylars kirke.

Født på gården 35 Slg. Hovedgård i Nylars.

Folketælling: 1921 i Rønne købstad, Vester herred, Bornholms amt (se note 21011).

10151. **Ebba Alling Kofoed**, født den 18 feb. 1913 i Nylars sogn, Vester herred, Bornholms amt, døbt den 24 mar. 1913 i Nylars kirke.

Folketælling: 1921 i Rønne købstad, Vester herred, Bornholms amt (se note 21012).

10152. **Vera Jensen**, født den 23 maj 1923 i Østerlarsker sogn, Øster herred, Bornholms amt, døbt den 15 jul. 1923 i Østerlars kirke.

Født på gården 25 Slg. Glasergård i Østerlars.

Hun blev gift med **Thor Egede Hansen**, 23 maj 1944 i Østerlars kirke, født den 28 feb. 1918 i Aaker sogn, Sønder herred, Bornholms amt (søn af Christian Hansen [Gårdejer] og Sofie Christine Jensen), døbt den 14 apr. 1918 i Aa kirke, død den 15 apr. 2000 i Aakirkeby købstad, Sønder herred, Bornholms amt, begravet den 19 apr. 2000 i Aa kirkegård.

Født på gården 65.Slg. Egeskovsgård i Aaker. Overtog gården 8 Slg. Lynggård i Aaker i 1938.

Beskæftigelse: 1946 Gårdejer.

Ved Smålyngen.

8 Slg. Lynggård - Lindgaard. Navnet Lynggård efter Smålyngen. Lindgaard antagelig efter trænavnet Lind – i følge Kures gårdregister er der ingen efter 1598 med efternavnet Lind. Kan også være en fejllæsning af Lynggaard. 1665 pantsat til Regidse Grubbe.



Børn:

16454. i. Poul Flemming Hansen født 3 aug. 1945.

10153. **Agnes Karoline Birch**, født den 11 jul. 1904 i Rønne købstad, Vester herred, Bornholms amt, døbt den 30 aug. 1904 i Sct. Nicolai Kirke, Rønne, død den 20 feb. 1983 i Rønne købstad, Vester herred, Bornholms amt, begravet den 24 feb. 1983 på Rønne kirkegård. Ugift.

Beskæftigelse: Prokurist.

Folketælling: 1921 i Rønne købstad, Vester herred, Bornholms amt.

10154. **Gunhilda Frederikke Birch**, født den 8 jan. 1908 i Rønne købstad, Vester herred, Bornholms amt, døbt den 22 mar. 1908 i Sct. Nicolai Kirke, Rønne, død den 26 maj 1990 i Rønne købstad, Vester herred, Bornholms amt, begravet den 31 maj 1990 på Rønne kirkegård. Ugift.

Beskæftigelse: Husassistent.

Folketælling: 1921 i Rønne købstad, Vester herred, Bornholms amt.

10155. **Karl Johan Grønbech Kofod**, født den 23 jul. 1899 i Rutsker sogn, Nørre herred, Bornholms amt, døbt den 31 aug. 1899 i Ruts kirke.

Født på gården 11 Slg. Krakgaard i Rutsker.

10156. **Sigfred Johannes Grønbech Kofod**, født den 24 jun. 1902 i Rutsker sogn, Nørre herred, Bornholms amt, døbt den 23 aug. 1902 i Hasle kirke, Bornholm, død den 17 jun. 1903 i Rutsker sogn, Nørre herred, Bornholms amt, begravet den 20 jun. 1903 på Rutsker kirkegård.

Født på gården 11 Slg. Krakgaard i Rutsker.

10157. **Edith Johanne Theodora Grønbech Kofoed**, født den 22 jun. 1905 i Østermarie sogn, Øster herred, Bornholms amt, hjemmedøbt den 16 jul. 1905, døbt den 19 aug. 1905 i Østermarie kirke.

10158. **Anna Michelle Lauretsine Holm**, født den 18 okt. 1906 i Rø sogn, Nørre herred, Bornholms amt, døbt den 25 nov. 1906 i Rø kirke, død den 28 jun. 1998 i Gudhjem sogn, Øster herred, Bornholms amt, begravet den 3 jul. 1998 på Klemensker kirkegård.

Født på gården 24 Slg. Stenbygård i Rø. Boede ved sin død på Gudhjem plejehjem på Møllebakken 10 i Gudhjem.

Hun blev gift med **Valdemar Johannes Jensen**, 2 sep. 1930 i Østermarie kirke, født den 9 aug. 1900 i Østermarie sogn, Øster herred, Bornholms amt (søn af Peter Jensen [Husmand] og Ane Marie Ipsen), døbt den 18 sep. 1900 i Østermarie kirke, død den 8 apr. 1987 i Gudhjem sogn, Øster herred, Bornholms amt, begravet den 15 apr. 1987 på Klemensker kirkegård.

Han købte i 1930 gården 5 Slg. Gothegård i Klemensker for 38.000 kr. I 1967 solgte han gården til sin søn Ole Holm Jensen. Boede ved sin død på Gudhjem plejehjem på Møllebakken 10 i Gudhjem.

Beskæftigelse: Gårdejer.

Ved og i Mure.

5 Slg. Gothegaard – Muregaard – Myregaarde – I Mure – På Mure. Vedr. Gothegaard kommer måske af Gotfredsens Gård. I 1748 blev gården overtaget af Mogens Godtfredsen. I 1691 hjemfalden til kongen. 1744 solgt ved kongelig auktion.





#### Børn:

- 16455. i. Alice Holm Jensen født 8 mar. 1931.
- 16456. ii. Aase Holm Jensen født 30 mar. 1932.
- 16457. iii. Per Holm Jensen født 28 mar. 1933.
- 16458. iv. Udøbt dreng født 31 mar. 1934.
- 16459. v. Grethe Holm Jensen født 28 mar. 1935.
- 16460. vi. Grethe Holm Jensen født 9 apr. 1936.
- 16461. vii. Inge Holm Jensen født 26 sep. 1937.
- 16462. viii. Ole Holm Jensen født 6 feb. 1939.
- 16463. ix. Jørn Holm Jensen født 10 nov. 1941.
- 16464. x. Erik Holm Jensen født 4 aug. 1943.
- 16465. xi. Svend Holm Jensen født 3 aug. 1945.

10159. **Johannes Markus Holm** (Se ægteskab med nummer 9690.)

10160. **Lydia Andrea Kristine Holm**, født den 11 feb. 1913 i Rø sogn, Nørre herred, Bornholms amt, døbt den 20 mar. 1913 i Rø kirke, død den 17 dec. 1995 i Rønne købstad, Vester herred, Bornholms amt, begravet den 21 dec. 1995 på Aa kirkegård.

Født på gården 24 Slg. Stenbygård i Rø. Boede 1931 i Østermarie. Boede ved sin død på Syrenvej 7 i Aakirkeby. Død på Centralsygehuset i Rønne.

Hun blev gift med **Albert Mortensen**, 22 aug. 1934 i Østermarie kirke, født den 29 nov. 1909 i Svaneke købstad, Øster herred, Bornholms amt (søn af Matias Peter Mortensen [Sadelmagersvend] og Laura Marie Ipsen), døbt den 26 dec. 1909 i Svaneke kirke, død den 27 jan. 2001 i Aakirkeby købstad, Sønder herred, Bornholms amt, begravet den 2 feb. 2001 på Aa kirkegård.

Overtog gården 4 Vdg. Kæmpegård i Vestermarie i 1932.

Beskæftigelse: 1932 Gårdejer.

Ved Læsåen.

4 Vdg. Kæmpegaard - tilhørte Spidlegaardsgodset i Åker sogn. Antagelig efter en mand, der hed Kæmpe. Men i Kure gårdregister ingen ved det navn. Men navnet måske efter en kæmpehøj.

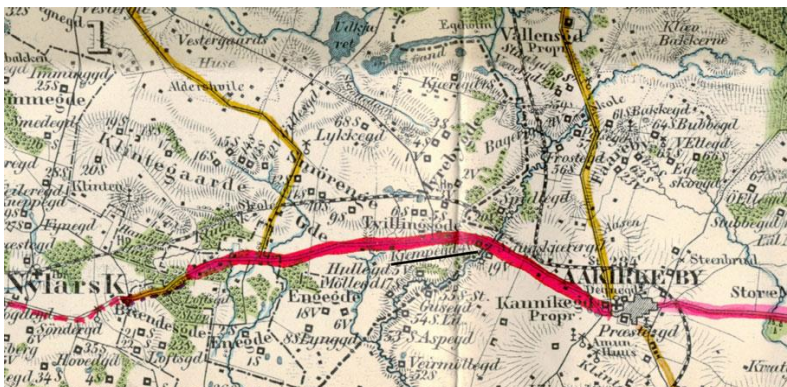

*Børn:*

- 16466. i. Arne Holm Mortensen født 6 dec. 1935.
- 16467. ii. Nancy Holm Mortensen født 15 sep. 1938.
- 16468. iii. Gunver Holm Mortensen født 22 nov. 1942.

10161. **Esther Andrea Margrethe Hansen**, født den 17 okt. 1917 i Rutsker sogn, Nørre herred, Bornholms amt, døbt den 11 nov. 1917 i Ruts kirke.

Født på gården 16 Slg. Borregård i Rutsker.

10162. **Hans Adolf Hansen**, født den 5 aug. 1919 i Rutsker sogn, Nørre herred, Bornholms amt, døbt den 14 sep. 1919 i Ruts kirke, død den 5 feb. 1983 i Rutsker sogn, Nørre herred, Bornholms amt, begravet den 11 feb. 1983 på Rutsker kirkegård.

Født på gården 16 Slg. Borregård i Rutsker. Boede 1954 på Pellegårdsvej 20 "Damvang" i Rutsker.

Beskæftigelse: 1955 Avlsbruger.

Han blev gift med **Gurli Inger Mogensen**, 23 maj 1953 i Østermarie kirke, født den 20 mar. 1928 i Rutsker sogn, Nørre herred, Bornholms amt (datter af Andreas Mogensen [Avlsbruger] og Jenny Matilde Olaussen), døbt den 28 maj 1928 i Rø kirke.

*Børn:*

- 16469. i. Lene Esther Hansen født 28 mar. 1955.

10163. **Kamma Hansen**, født den 8 okt. 1926 i Rutsker sogn, Nørre herred, Bornholms amt, døbt den 14 nov. 1926 i Ruts kirke, død den 21 jan. 1998 i Gudhjem sogn, Øster herred, Bornholms amt, begravet den 23 jan. 1998 på Rø kirkegård.

Født på gården 16 Slg. Borregård i Rutsker. Boede ved sin død Skrammen 19 i Rø. Død på Plejehjemmet i Gudhjem.

Hun blev gift med **Knud Holger Christoffersen**, 26 jan. 1952 i Ruts kirke, født den 27 mar. 1923 i Lindeskoven, Rø sogn, Nørre herred, Bornholms amt (søn af Karl Emil Christoffersen [Avlsbruger] og Ellen Margrethe Haagensen), døbt den 21 maj 1923 i Rø kirke, død den 13 nov. 2010 i Rø sogn, Nørre herred, Bornholms amt, begravet den 20 nov. 2010 på Rø kirkegård.

Boede 1959 "Bakkely" i Lindeskoven i Rø.

Beskæftigelse: Avlsbruger.

*Børn:*

- 16470. i. Gulla Magrethe Christoffersen født 13 apr. 1954.
- 16471. ii. Niels Andreas Christoffersen født 21 dec. 1959.

10164. **Else Laurentsia Hansen**, født den 8 apr. 1911 i Rutsker sogn, Nørre herred, Bornholms amt, døbt den 4 jun. 1911 i Ruts kirke, død den 30 jan. 1912 i Rutsker sogn, Nørre herred, Bornholms amt, begravet den 4 feb. 1912 på Rutsker kirkegård.

Født på gården 7 Vdg. Tyskegård i Rutsker.

10165. **Else Lauretsine Hansen**, født den 22 apr. 1914 i Rutsker sogn, Nørre herred, Bornholms amt, hjemmedøbt den 13 jun. 1914, døbt den 30 aug. 1914 i Ruts kirke.

Født på gården 7 Vdg. Tyskegård i Rutsker.

Folketælling: 1921 i Hasle købstad, Nørre herred, Bornholms amt.

10166. **Else Myhrmann Lund**, født den 16 mar. 1920 i Sæby, Dronninglund herred, Hjørring amt, døbt den 18 apr. 1920 i Sæby kirke, Hjørring, død i 2006 i København.

Folketælling: 1921 i Rønne købstad, Vester herred, Bornholms amt.

10167. **Jørgen Mührmann Lund**, gældende navn Jørgen Mührmann-Lund, født den 1 jun. 1925 i Rønne købstad, Vester herred, Bornholms amt, døbt den 28 jun. 1925 i Sct. Nicolai Kirke, Rønne, død i 1968 i Horsens.

Uddannelse: Cand.jur.

Beskæftigelse: Inkassoadvokat.

Han blev gift med **Else Pedersen**.

*Børn:*

16472. i. Jens Mührmann-Lund født 9 okt. 1953.

16473. ii. Jesper Mührmann-Lund.

16474. iii. Jørgen Mührmann-Lund født i 1965.

10168. **Marcus Myhrmann Lund**, født den 18 aug. 1926 i Rønne købstad, Vester herred, Bornholms amt, hjemmedøbt den 18 aug. 1926, død den 19 aug. 1926 i Rønne købstad, Vester herred, Bornholms amt, begravet den 21 aug. 1926 på Rønne kirkegård.

10169. **Mogens Myhrmann Lund**, født den 18 aug. 1926 i Rønne købstad, Vester herred, Bornholms amt, hjemmedøbt den 18 aug. 1926, død den 19 aug. 1926 i Rønne købstad, Vester herred, Bornholms amt, begravet den 21 aug. 1926 på Rønne kirkegård.

10170. **Bodil Birgitt Lyngberg Lund**, født den 5 aug. 1917 i Aalestrup, Østerbølle sogn, Rinds herred, Viborg amt.

Hun blev gift med **Gilbert Cuthbertson**, født den 21 nov. 1915 i Meybele, Ayrshire, Scotland (søn af John Cuthbertson og Margaret Mac-Knight).

*Børn:*

16475. i. Karen Birgittet Cuthbertson født 21 nov. 1951.

10171. **Bente Margrethe Lyngberg Lund**, født den 11 nov. 1923 i Frederiksværk sogn, Strø herred, Frederiksborg amt, døbt den 11 maj 1924 i Frederiksværk kirke.

Boede 1949 i København.

Beskæftigelse: 1949 Telefonistinde.

10172. **Anne Birthe Lyngberg Lund**, født den 12 okt. 1927 i Frederiksværk sogn, Strø herred, Frederiksborg amt, døbt den 12 okt. 1928 i Tveje Merløse kirke.

Beskæftigelse: 1948 Ekspeditrice.

Hun blev gift med **Kaj Jørgensen**, 15 feb. 1948 i Middelfart kirke, født den 23 maj 1925 i Rindum sogn, Hind herred, Ringkøbing amt (søn af Peter Jørgensen [Husejer] og Maren Jensen), døbt den 12 jul. 1925 i Rindum kirke.

Boede 1949 i Hessgade 11, 1 i Middelfart.

Beskæftigelse: 1949 Maskinarbejder.

*Børn:*

- 16476. i. Birgit Lund Jørgensen født 10 maj 1949.
- 16477. ii. Gerda Lund Jørgensen født 20 jan. 1952.

10173. **NN Lund.**

10174. **NN Lund.**

10175. **Anne Elizabeth Lund**, født den 29 dec. 1948 i Rutsker sogn, Nørre herred, Bornholms amt, døbt den 6 mar. 1949 i Hasle kirke, Bornholm.

Født på gården 36 Slg. Ingemarsgård i Rutsker.

10176. **Carl Ingemann Lund**, født den 17 maj 1950 i Rutsker sogn, Nørre herred, Bornholms amt, døbt den 23 jul. 1950 i Ruts kirke.

Født på gården 36 Slg. Ingemarsgård i Rutsker. Boede 1972 i Solbjerg sogn, Frederiksberg.

10177. **Michael Lund.**

10178. **Gitte Lund.**

10179. **Amalie Lund.**

10180. **Tage Jensen**, gældende navn Tage Jartoft, født den 28 mar. 1903 i Vor Frue sogn, Hasle herred, Aarhus amt, hjemmedøbt den 22 apr. 1903, døbt den 5 jul. 1903 i Vor Frue Kirke, Aarhus, død den 23 sep. 1984 i Tejn, Olsker sogn, Nørre herred, Bornholms Amt, begravet den 26 sep. 1984 på Tejn kirkegård.

Boede 1939 "Strandbo" i Tejn. Boede 1972 på Strandvejen 1 i Tejn.  
Boede ved sin død på Buen 15 i Tejn.

Beskæftigelse:  
1921 Elektriker.  
1939 Maler.  
1944 Malermester.



Folketælling: 1921 i Hasle købstad, Nørre herred, Bornholms amt.

Han blev gift med **Ebba Schnoor Jensen**, 7 nov. 1936 i Ols kirke, født den 9 okt. 1912 i Allinge Købstad, Nørre herred, Bornholms amt (datter af Alfred Kristian Jensen [Fisker] og Agnes Kamilla Marie Schnoor), døbt den 1 dec. 1913 i Ols kirke, død den 20 feb. 1972 i Rønne købstad, Vester herred, Bornholms amt, begravet den 26 feb. 1972 på Tejn kirkegård.

Født på Allinge sygehus. Død på Centralsygehuset i Rønne.

*Børn:*

- 16478. i. Agnes Karen Schnoor Jartoft født 15 apr. 1939.
- 16479. ii. Knud Christian Schnoor Jartoft født 19 jan. 1944.
- 16480. iii. Alfred Tage Schnoor Jartoft født 2 apr. 1953.

10181. **Leo Jensen**, gældende navn Leo Jartoft, født den 20 jan. 1906 i Aarhus Domsogn, Hasle herred, Aarhus amt, hjemmedøbt den 9 nov. 1906, døbt den 8 sep. 1907 i Aarhus Domkirke.

Beskæftigelse: 1930 Typograf.

Folketælling: 1921 i Hasle købstad, Nørre herred, Bornholms amt.

10182. **Oluf Jensen**, gældende navn Oluf Jartoft, født den 7 jul. 1908 i Aarhus Domsogn, Hasle herred, Aarhus amt, døbt den 2 aug. 1908 i Aarhus Domkirke, død den 29 jan. 2003 i Rønne købstad, Vester herred, Bornholms amt.

Tidligere ansat på Østkraft. Næstformand i Dansk El-forbund.

Boede 1939 i Byledsgade 20d i Rønne. Boede på Borgmester Nielsens Vej i Rønne.

Beskæftigelse: Elektriker.

Folketælling: 1921 i Hasle købstad, Nørre herred, Bornholms amt.

Han blev gift med **Ella Sofie Nielsen**, 27 mar. 1937 i Sct. Nicolai Kirke, Rønne, født den 19 mar. 1913 i Rønne købstad, Vester herred, Bornholms amt (datter af Arthur Christian Nielsen [Typograf] og Lovise Marie Andersen), døbt den 24 aug. 1913 i Sct. Nicolai Kirke, Rønne.

*Børn:*

16481. i. Bent Jartoft født 5 jun. 1939.

10183. **Esther Jartoft**, født den 7 jul. 1910 i Aarhus Domsogn, Hasle herred, Aarhus amt, døbt den 3 mar. 1912 i Aarhus Domkirke.

Boende i København. Ugift.

Folketælling: 1921 i Hasle købstad, Nørre herred, Bornholms amt.

10184. **Hugo Jartoft**, født den 28 sep. 1914 i Rønne købstad, Vester herred, Bornholms amt, døbt den 14 mar. 1915 i Sct. Nicolai Kirke, Rønne.

Folketælling: 1921 i Hasle købstad, Nørre herred, Bornholms amt.

10185. **Henny Edith Jartoft**, født den 27 mar. 1916 i Rønne købstad, Vester herred, Bornholms amt, hjemmedøbt den 4 jan. 1917, døbt den 13 apr. 1930 i Hasle kirke, Bornholm, død den 23 jul. 1999 i Rønne købstad, Vester herred, Bornholms amt, begravet den 28 jul. 1999 på Aa kirkegård.

Boede ved sin død på Østerled 34 i Aakirkeby. Død på Centralsygehuset i Rønne.

Beskæftigelse: 1943 Damefrisørinde.

Folketælling: 1921 i Hasle købstad, Nørre herred, Bornholms amt.

Hun blev gift med **Svend Eilert Madsen**, 24 jan. 1943 i Nylars kirke, født den 20 maj 1917 i Nylars sogn, Vester herred, Bornholms amt (søn af Janus Andreas Madsen [Avlsbruger] og Johanne Rebekka Dikertsen), døbt den 11 jun. 1917 i Katholsk-apostoliske menighed i Rønne, død den 26 apr. 1997 i Rønne købstad, Vester herred, Bornholms amt, begravet den 30 apr. 1997 på Aa kirkegård.

Boede 1943 i Stengade 3 i Aakirkeby. Boede ved sin død på Østerled 34 i Aakirkeby. Død på Centralsygehuset i Rønne.

Beskæftigelse:

1943 Slagtersvend.  
Slagtermester.

*Børn:*

16482. i. NN Madsen.

10186. **Anna Margrete Stender**, født den 28 nov. 1895 i Vestermarie sogn, Vester herred, Bornholms amt, hjemmedøbt den 28 nov. 1895, død den 7 dec. 1895 i Vestermarie sogn, Vester herred, Bornholms amt, begravet den 11 dec. 1895 på Vestermarie kirkegård.

Født på gården 31 Slg. Elisegård i Vestermarie.

10187. **Marie Margrethe Lund Kofoed**, født den 8 mar. 1906 i Olsker sogn, Nørre herred, Bornholms amt, døbt den 8 apr. 1906 i Ols kirke, død den 16 apr. 1990 i Aakirkeby købstad, Sønder herred, Bornholms amt, begravet den 20 apr. 1990 på Vestermarie kirkegård.

Født på gården 18 Slg. Store Bakkegård i Olsker. Boede ved sin død på Gyvelvej 11 i Aakirkeby.

Folketælling: 1921 i Vestermarie sogn, Vester herred, Bornholms amt.

Hun blev gift med **Andreas Jørgen Kure Sode**, 11 apr. 1930 i Vestermarie kirke, født den 21 jan. 1906 i Vestermarie sogn, Vester herred, Bornholms amt (søn af Valdemar Johannes Sode [Gårdejer] og Christine Margrethe Kure), hjemmedøbt den 10 feb. 1906, døbt den 25 feb. 1906 i Vestermarie kirke, død den 29 dec. 1981 i Aakirkeby købstad, Sønder herred, Bornholms amt, begravet den 2 jan. 1982 på Vestermarie kirkegård.

Født på gården 17 Vdg. Kannikegård i Vestermarie som han overtog efter sin far i 1930.

Beskæftigelse: Gårdejer.

Folketælling: 1921 i Vestermarie sogn, Vester herred, Bornholms amt (se note 21013).

På Tingsted.

17 Vdg. Kannikegaard – Tingstedgaarde. Tilhørte Kannikegaardsgodset. Igen kongens gård efter 1658. Solgt af kongen i 1744.

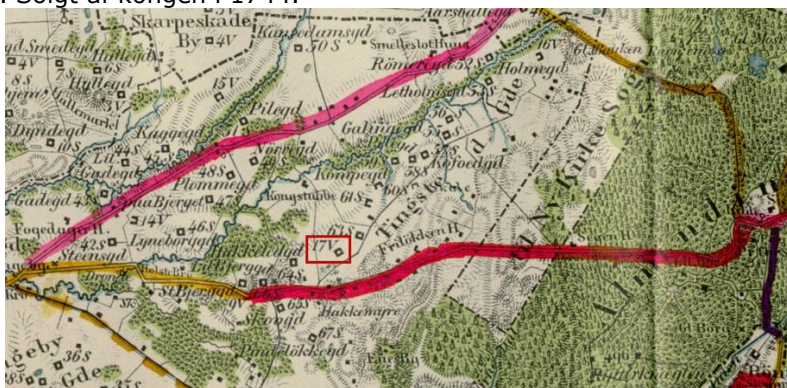

*Børn:*

16483. i. Kirsten Kofoed Sode født 10 nov. 1931.  
16484. ii. Nanna Kofoed Sode født 14 maj 1933.  
16485. iii. Erling Kofoed Sode født 6 jul. 1936.  
16486. iv. Grethe Kofoed Sode født 29 jul. 1942.

10188. **Holger Munk Kofoed**, gældende navn Holger Munch-Kofoed, født den 22 feb. 1907 i Olsker sogn, Nørre herred, Bornholms amt, døbt den 29 mar. 1907 i Ols kirke, død den 19 nov. 1985 i Rønne købstad, Vester herred, Bornholms amt, bisat den 22 nov. 1985 fra Vestermarie kirke, urne nedsat den på Vestermarie kirkegård.



Født på gården 18 Slg. Store Bakkegård i Olsker. Købte gården 6 Vdg. Østre Engegård i Vestermarie i 1934. Boede ved sin død på Kildevej 1 i Lobbæk. Død på Centralsygehuset i Rønne.

Beskæftigelse: Gårdejer.

Folketælling: 1921 i Vestermarie sogn, Vester herred, Bornholms amt.

Engegaardene.

6 Vdg. Øster Engegaard – Kirkebogaard – kirkebonde 1691- Aakirkebo. Til trods for at gården ligger i Vestermarie, hørte Kirkeboet til Aakirke. Også kaldet Ellehullet.

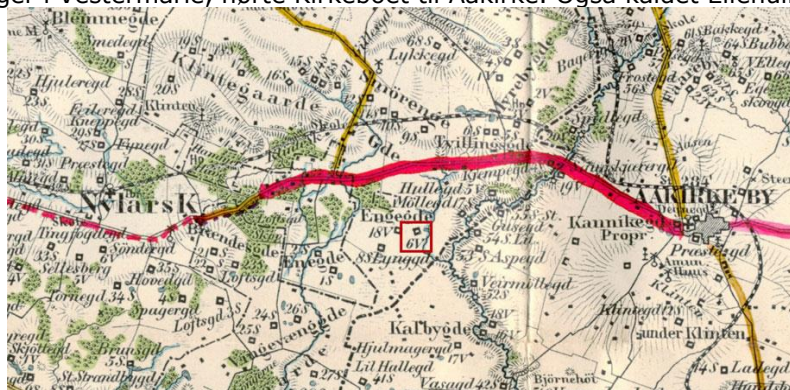

Han blev gift med **Agnes Margrete Andersen**, 11 apr. 1934 i Vestermarie kirke, født den 31 jul. 1907 i Vestermarie sogn, Vester herred, Bornholms amt (datter af Hans Frederik Andersen [Gårdejer] og Anna Engeline Christine Hansen), døbt den 15 sep. 1907 i Vestermarie kirke, død den 28 nov. 1999 i Rønne købstad, Vester herred, Bornholms amt, begravet den 1 dec. 1999 på Vestermarie kirkegård.

Født på gården 63 Slg. Tyskegård i Vestermarie. Død på Gigtplejehjemmet i Rønne.

#### Børn:

- 16487. i. Hans Olaf Kofoed født 30 jan. 1935.
- 16488. ii. Jytte Margrethe Kofoed født 4 nov. 1940.
- 16489. iii. Helle Louise Kofoed født 5 sep. 1942.
- 16490. iv. Jørgen Munch Kofoed født 13 mar. 1946.

10189. **Cathrine Munch Kofod**, født den 11 apr. 1911 i Vestermarie sogn, Vester herred, Bornholms amt, døbt den 30 apr. 1911 i Vestermarie kirke.

Folketælling: 1921 i Vestermarie sogn, Vester herred, Bornholms amt.

10190. **Johannes Munk Kofoed**, født den 13 okt. 1914 i Vestermarie sogn, Vester herred, Bornholms amt, døbt den 22 nov. 1914 i Vestermarie kirke, død den 1 maj 1990 i Rønne købstad, Vester herred, Bornholms amt, begravet den 5 maj 1990 på Vestermarie kirkegård.

Boede 1952 på 8 Vdg. parcel "Skovly" i Vestermarie. Boede ved sin død på Gyldengårdsvejen 3 i Vestermarie. Død på Centralsygehuset i Rønne.

Beskæftigelse: Avlsbruger.

Folketælling: 1921 i Vestermarie sogn, Vester herred, Bornholms amt.

Han blev gift med **Inger Christine Schou**, 16 nov. 1948 i Vestermarie kirke, født den 25 jan. 1926 i Vestermarie sogn, Vester herred, Bornholms amt (datter af Mathias Frederik Schou [Husmand] og Emma Maria Andersen), døbt den 28 mar. 1926 i Vestermarie kirke, død den 29 jan. 1988 i Rønne købstad, Vester herred, Bornholms amt, begravet den 2 feb. 1988 på Vestermarie kirkegård.

Død på Centralsygehuset i Rønne.



*Børn:*

- i. Poul Munch Kofoed født 25 mar. 1952 i Vestermarie.
- ii. Gunnar Munch Kofoed født 20 jun. 1958 i Vestermarie.
- iii. Henning Munch Kofoed født 20 jun. 1958 i Vestermarie.

10191. **Conrad Funch Kofoed**, født den 17 maj 1906 i Olsker sogn, Nørre herred, Bornholms amt, døbt den 24 jun. 1906 i Ols kirke, død den 9 aug. 1985 i Rønne købstad, Vester herred, Bornholms amt, begravet den 15 aug. 1985 på Olsker kirkegård.

Født på gården 17 Slg. Bakkegård i Olsker som han overtog efter sin far. Boede ved sin død på Møllevangen 16 i Allinge. Død på Centralsygehuset i Rønne.

Højskoleophold i Ryslinge og 1924-25 på Bornholms højskole; medlem af sognerådet i Olsker 1943, formand 1946-53; vurderingsmand i Østifternes Brandforsikring 1946, medlem af bestyrelsen fra 1954; vurderingsmand i Østifternes Kreditforening 1950; medlem af folketinget (Venstre) 1953-68, af repræsentantskabet for Bornholms Laane- og Diskontobank fra 1954, af skatterådet for Rønne skattekreds fra 1967.

Beskæftigelse: Gårdejer.

Ved Storedal.

17 Slg. Bakkegård – Lille Bakkegaard. Ligger i bakket terræn.



Han blev gift med **Helga Boesen**, 6 nov. 1936 i Ruts kirke, født den 31 mar. 1910 i Rutsker sogn, Nørre herred, Bornholms amt (datter af Andreas Peder Boesen [Gårdejer] og Thora Engeline Nielsen), døbt den 22 maj 1910 i Ruts kirke, død den 4 apr. 1994 i Sandvig købstad, Allinge sogn, Nørre herred, Bornholms amt, begravet den 8 apr. 1994 på Olsker kirkegård.

Født på gården 2 Vdg. Dalegård i Rutsker. Boede ved sin død på Møllevangen 16 i Allinge. Død på Sandvig plejehjem.

*Børn:*

- 16491. i. Holger Kofoed født 27 maj 1938.
- 16492. ii. Inger Kofoed født 18 sep. 1940.
- 16493. iii. Bodil Kofoed født 26 aug. 1947.

10192. **Ingeborg Kathrine Kofoed**, født den 25 mar. 1908 i Nyker sogn, Vester herred, Bornholms amt, døbt den 26 apr. 1908 i Ny kirke, død den 14 nov. 2005.

Født på gården 11 Slg. Lillegård i Nyker.

Folketælling: 1921 i Nyker sogn, Vester herred, Bornholms amt.

10193. **Birgitte Margrethe Kofoed**, født den 18 jan. 1910 i Nyker sogn, Vester herred, Bornholms amt, døbt den 27 feb. 1910 i Ny kirke, død den 31 jul. 1986 i Maribo købstad, Musse herred, Maribo amt.

Født på gården 11 Slg. Lillegård i Nyker.

Folketælling: 1921 i Nyker sogn, Vester herred, Bornholms amt.

10194. **Jørgen Dam Kofoed**, født den 26 apr. 1911 i Nyker sogn, Vester herred, Bornholms amt, døbt den 28 maj 1911 i Ny kirke.

Født på gården 11 Slg. Lillegård i Nyker.

Folketælling: 1921 i Nyker sogn, Vester herred, Bornholms amt.

Han blev gift med **Asta Marie Vaddum**, 6 maj 1933, født den 12 maj 1905 (datter af Christian Vaddum og Louise NN).

*Børn:*

16494. i. NN Kofoed.

16495. ii. NN Kofoed.

16496. iii. NN Kofoed.

10195. **Henning Dam Kofoed**, født den 7 maj 1912 i Nyker sogn, Vester herred, Bornholms amt, døbt den 9 jun. 1912 i Ny kirke, død den 15 dec. 1914 i Nyker sogn, Vester herred, Bornholms amt, begravet den 19 dec. 1914 på Nyker kirkegård.

Født på gården 11 Slg. Lillegård i Nyker. Død ved drukning i Elleby Aa.

10196. **Anna Elisabeth Kofoed**, født den 22 okt. 1913 i Nyker sogn, Vester herred, Bornholms amt, døbt den 26 dec. 1913 i Ny kirke, død den 27 maj 1997 i Rønne købstad, Vester herred, Bornholms amt, begravet den 31 maj 1997 på Østermarie kirkegård.

Født på gården 11 Slg. Lillegård i Nyker. Død på Centralsygehuset i Rønne.

Folketælling: 1921 i Nyker sogn, Vester herred, Bornholms amt.

Hun blev gift med **Olaf Runge Svendsen**, 29 sep. 1939 i Helligånds kirken, Rønne, født den 28 maj 1909 i Østermarie sogn, Øster herred, Bornholms amt (søn af Kristian Svendsen [Gårdejer] og Emma Nielsine Martine Nielsen), døbt den 4 sep. 1909 i Østermarie kirke, død den 13 okt. 1997 i Østermarie sogn, Øster herred, Bornholms amt, begravet den 18 okt. 1997 på Østermarie kirkegård.

Født på gården 7 Vdg. Iseregård i Østermarie som han overtog efter sin far i 1939. Drev gården indtil 1974, hvor han solgte jorden fra til nabogården og helligede sig sine fritidsinteresser.

Olaf Runge Svendsen påtog sig en lang række tillidsposter, hvor han gennem sit udadvendte, åbne og tillidsskabende væsen medvirkede til gennemførelse af mange opgaver i sognet.

Helt fra sine unge dage var han aktivt engageret i idræt og gymnastik som leder, herunder formand for 11. kreds i Østermarie i 17 år.

I 1954 blev han valgt ind i Østermarie Sogneråd for partiet Venstre, og her sad han helt frem til kommunesammenlægningen i 1970, og han fortsatte i den nye storkommune Allinge-Gudhjem Kommune frem til 1974, hvor han ikke genopstillede. I stedet blev han valgt til formand for ligningskommissionen; et hverv som han varetog helt frem til 1982, hvor han syntes, at han havde gjort sin pligt inden for det offentlige. I sin tid som sogneråds- og kommunalpolitiker var han aktivt med i arbejdet med at få opført et nyt plejehjem i Østermarie, Østermarie Centralskole og idrætshallen.

Udover det politiske arbejde og arbejdet med idræt og gymnastik, havde Olaf Runge Svendsen bestyrelses- og formandsposter i Østermarie Pakhusforening, ligesom han blev valgt til kompagnichef for Hjemmeværnskompagni Gudhjem i årene 1958 - 1970, hvor han

faldt for aldersgrænsen. Han blev straks derefter civilforsvarsleder for Allinge-Gudhjem Kommune.

Ved sin død var han æresmedlem i Østermarie Idrætsforening, 11. kreds, og Østermarie Venstreforening.

I 1987 solgte han Iseregård og flyttede til Almindingsvej 4 i Østermarie by, hvor han boede til sin død.

Beskæftigelse: Gårdejer.

I Lyrby eller i Liersby.

I Lyrby fordi man i gamle dage kaldte et hus uden skorsten, men med røghul, for et lirehus. Stednavnebogen foreslår, at der kan være ler i området, men på bornholmsk hedder Lyrehys et Lierahus.

7 Vdg. Iseregaard – I Lyrby. Var blandt de 11 gårde, hvor fæsteindtægterne blev anvendt til aflønning af landsdommere fra 1574 – 1645. Gården har været ejet af Iser Espersen og i 1778 af Esper Issersen. Heraf navnet på gården. Det er Urne, der har denne oplysning, Personerne forekommer ikke i Kures gårdregister.

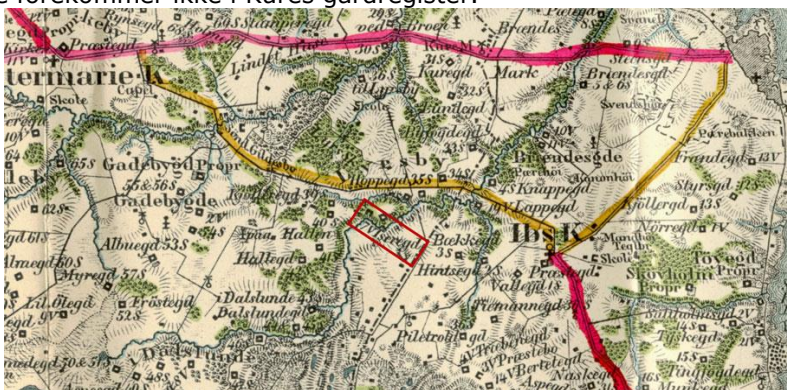

#### Børn:

- 16497. i. Jørgen Iser Runge Svendsen født 20 mar. 1942.
- 16498. ii. Niels Bærild Dam Svendsen født 23 feb. 1946.
- 16499. iii. Inge Margrethe Runge Svendsen født 4 maj 1948.
- 16500. iv. Anna Elisabeth Runge Svendsen født 21 jun. 1949.
- 16501. v. Torkild Runge Svendsen født 28 aug. 1950.
- 16502. vi. Johanne Vibeke Runge Svendsen født 17 feb. 1952.

10197. **Gunnar Bærild Dam Kofoed**, født den 29 nov. 1914 i Nyker sogn, Vester herred, Bornholms amt, døbt den 3 jan. 1915 i Ny kirke, død den 14 okt. 2000 i Nyker sogn, Vester herred, Bornholms amt, begravet den 18 okt. 2000 på Nyker kirkegård.

Født på gården 11 Slg. Lillegård i Nyker som han overtog efter sin far i 1948. Han var en overgang formand for B.A.F. Han tilkøbte i midten af 1960'erne 13 Slg. Buldergård i Nyker til gården. Solgte gården til en datter og flyttede til Ellebyvej 9 i Nyker. Boede 1993 på Pihls Alle 10 i Klemensker. Han flyttede i 1998 til Tejn. Ridder af Dannebrog.

Beskæftigelse:

Gårdejer.

1958 - 1973 Sandemand.

Folketælling: 1921 i Nyker sogn, Vester herred, Bornholms amt.

I Gønge Herred.

Efter vi i 1658 havde mistet Skåne, måtte flere af dem, der havde kæmpet sammen med Sven Gønge flygte, her nogle der bosatte sig i Nyker, oprindeligt Gøngehusene, senere Gønge Herred.

11 Slg. Lillegaard – indtil omkring 1730 var gården en Stæl. Pantsat i 1665 til Regidse Grubbe.



Han blev gift med **Elna Marie Kofoed**, 26 okt. 1946 i Klemensker kirke, født den 13 aug. 1922 i Bodilsker sogn, Sønder herred, Bornholms amt (datter af Poul Kofoed [Gårdejer] og Kathrine Anker), døbt den 1 okt. 1922 i Valgmenighedskirken "Bethania", Aakirkeby, død den 3 aug. 1993 i Klemensker sogn, Nørre herred, Bornholms amt, begravet den 6 aug. 1993 på Nyker kirkegård.

Født på gården 1 Slg. Skovgård i Bodilsker.

*Børn:*

- 16503. i. Anne Kathrine Dam Kofoed født 26 okt. 1947.
- 16504. ii. Poul Bærild Dam Kofoed født 23 dec. 1949.
- 16505.iii. Ellen Agnete Dam Kofoed født 27 sep. 1954.

10198. **Esther Emilie Kofoed**, født den 29 sep. 1916 i Nyker sogn, Vester herred, Bornholms amt, døbt den 19 nov. 1916 i Ny kirke.

Født på gården 11 Slg. Lillegård i Nyker.

Folketælling: 1921 i Nyker sogn, Vester herred, Bornholms amt.

Hun blev gift med **Ejlev Avlund Frandsen**, 3 mar. 1945 i Helligånds kirken, Rønne, født den 27 jan. 1913 i Særløse sogn, Volborg herred, Roskilde amt (søn af Hans Peter Frandsen [Gårdejer] og Ingeborg Avlund), døbt den 14 mar. 1913 i Særløse kirke.

Ejede gården Lindeskovgaard i Tolstrup, Særløse sogn.

*Børn:*

- 16506. i. Hans Avlund Frandsen født 18 jul. 1946.
- 16507. ii. Stig Avlund Frandsen født 28 mar. 1948.
- 16508.iii. Niels Avlund Frandsen født 18 apr. 1951.
- 16509.iv. Anne Mette Avlund Frandsen født 8 sep. 1953.

10199. **Axel Dam Kofoed**, født den 10 okt. 1917 i Nyker sogn, Vester herred, Bornholms amt, døbt den 2 dec. 1917 i Ny kirke.

Født på gården 11 Slg. Lillegård i Nyker. Boede 1946 i Ladelund pr. Brørup.

Beskæftigelse: 1946 Konsulent.

Folketælling: 1921 i Nyker sogn, Vester herred, Bornholms amt.

10200. **Esper Andreas Jensen**, født den 14 jun. 1923 i Klemensker sogn, Nørre herred, Bornholms amt, døbt den 29 jul. 1923 i Klemensker kirke.

Født på gården 58 Slg. Marevadgård i Klemensker som han overtog efter sin far i 1946.

Beskæftigelse: Gårdejer.

Han blev gift med **Judith Borghild Munch**, 11 jul. 1946 i Klemensker kirke, født den 7 maj 1925 i Klemensker sogn, Nørre herred, Bornholms amt (datter af Anders Jensen Munch [Gårdejer] og Anna Karoline Hansen), døbt den 6 sep. 1925 i Klemensker kirke.

Født på gården 8 Slg. Onsbjerggård i Klemensker.

10201. **Poul Henning Kofoed Anker**, født den 28 okt. 1909 i Rønne købstad, Vester herred, Bornholms amt, hjemmedøbt 1 aug. 1910, døbt den 22 sep. 1912 i Sct. Nicolai Kirke, Rønne.

Udlagt barnefader; Maskinist Jens Nielsen Jensen Anker, Hasle.

Beskæftigelse: Sømand.

Han blev gift med **Else Margrethe Lauritsen**, 22 aug. 1953, født den 26 okt. 1924, død den 20 feb. 1995.

10202. **Vincent Anker**, født den 26 aug. 1913 i Rønne købstad, Vester herred, Bornholms amt, døbt den 25 jan. 1914 i Sct. Nicolai Kirke, Rønne, død den 2 apr. 2004 i Brønshøj sogn, Sokkelund herred, Københavns amt, bisat den 7 apr. 2004 fra Husumvold kirke.

Boende i Brønshøj.

Beskæftigelse: Maskinist.

Han blev gift med **Grethe Magnusen**, 11 maj 1941, født den 28 mar. 1921 (datter af Roar Magnussen og Gunild Marie Anna Andersen).

*Børn:*

- 16510. i. Annelise Anker født 14 aug. 1942.
- 16511. ii. Birgit Anker født 26 aug. 1945.
- 16512. iii. Claus Anker født 9 feb. 1950.

10203. **Jens Christian Anker**, født den 28 sep. 1917, død den 10 maj 1995.

Beskæftigelse: Møbelhandler.

Han blev gift med **Anna Skovgaard Madsen**, 12 sep. 1943, født den 11 mar. 1919, død den 3 sep. 1996.

*Børn:*

- 16513. i. Ole Kofoed Anker født 29 aug. 1943.
- 16514. ii. Carsten Anker født 31 okt. 1946.

10204. **Mogens Anker**, født den 1 feb. 1926, død den 20 jan. 1986.

Beskæftigelse: Maskinmester.

Han blev gift med **Grete Olsen**, 20 okt. 1950, født den 16 jun. 1931.

*Børn:*

- 16515. i. Flemming Anker født 6 aug. 1951.
- 16516. ii. Lisbeth Anker født 14 jan. 1956.

10205. **Ebba Irene Jensine Birch**, født den 5 apr. 1916 i Hasle købstad, Nørre herred, Bornholms amt, døbt den 21 maj 1916 i Hasle kirke, Bornholm.

Beskæftigelse: Kontorist.



10206. **Hedvig Antonia Birch**, født den 8 jul. 1920 i Hasle købstad, Nørre herred, Bornholms amt, døbt den 8 aug. 1920 i Hasle kirke, Bornholm,.

Beskæftigelse: Kontorist.

10207. **Eilert Birk Hansen**, født den 27 feb. 1921 i Rønne købstad, Vester herred, Bornholms amt, døbt den 28 mar. 1921 i Sct. Nicolai Kirke, Rønne, død den 3 maj 2013 i Aakirkeby købstad, Sønder herred, Bornholms amt, begravet den 8 maj 2013 på Aa kirkegård.

Boede 2010 på Vesterbro 2 i Åkirkeby.

Min kære mand, far, svigerfar, farfar og oldefar Eilert Birk Hansen f. 27. februar 1921 er stille sovet ind Aakirkeby den 3. maj 2013.
--

Tove

Ebbe og Annette, Jens og Jytte, Preben og Kirsten med familier

Bisættelsen finder sted onsdag den 8. maj kl. 12.00 fra Aa Kirke.
---

Beskæftigelse: Kontorist ved De Bornholmske Jernbaner.

Han blev gift med **Tove NN**, 17 nov. 1945.

10208. **Ellen Margrethe Birk Hansen**, født den 25 feb. 1923 i Rønne købstad, Vester herred, Bornholms amt, døbt den 2 apr. 1923 i Sct. Nicolai Kirke, Rønne, død den 26 jun. 2006 i Rønne købstad, Vester herred, Bornholms amt.

Bornholms Tidende 28 jun. 2006.
---------------------------------

Ellen Margrethe Birk Hansen, Adresse: Curtdlund 2, Rønne, Født: 25-02-1923, Død: 26-06-2006, Begravelse: Bisættelsen foregår i stilhed.
---

Efterladte: Poul og Evy, Jenny og Hannah.
---

10209. **Arne Birch Hansen**, født den 3 aug. 1926 i Rønne købstad, Vester herred, Bornholms amt, døbt den 29 aug. 1926 i Sct. Nicolai Kirke, Rønne, død den 8 jul. 2007 i Rønne købstad, Vester herred, Bornholms amt, begravet den 12 jul. 2007 på Rønne kirkegård.

Bornholms Tidende 09 jul. 2007.
---------------------------------

Arne Birch Hansen, Adresse: Fasanvangen, Rønne, Født: 03-08-1926, Død: 08-07-2007, Begravelse: 12-07-2007, Rønne kapel.
---

Efterladte: Hella, Poul-Arne, Evy og Finn, Svigerbørn, Børnebørn og Oldebørn.
---

10210. **Gunhild Marie Birk Hansen**, født den 11 apr. 1931 i Rønne købstad, Vester herred, Bornholms amt, døbt den 21 jun. 1931 i Sct. Nicolai Kirke, Rønne, død den 24 nov. 2011, begravet på Rønne købstad, Vester herred, Bornholms amt.

Bornholms Tidende 26 nov. 2011.
---------------------------------

Gunhild Jensen, Adresse: Snorregade 6, Rønne, Død: 24-11-2011, Annonce:, Begravelse: 30-11-2011, Rønne kapel.
---

Efterladte: Otto, Irene og Leif, Børnebørn og Oldebørn
--

10211. **Mogens Birch Hansen**, gældende navn Mogens Birk-Hansen, født den 25 maj 1937 i Rønne købstad, Vester herred, Bornholms amt, døbt den 12 sep. 1937 i Sct. Nicolai Kirke, Rønne.



10212. **Hans Birch Petersen**, gældende navn Hans Birch, født den 7 mar. 1936 i Falkerslev sogn, Falster Sønder herred, Maribo amt, døbt den 10 apr. 1936 i Falkerslev kirke.

10213. **Herluf Frede Laurentius Hansen**, født den 4 aug. 1901 i Aaker sogn, Sønder herred, Bornholms amt, døbt den 8 sep. 1901 i Aa kirke.

Boede 1921 på Ankers minde i Knudsker. Boede 1929 på Kalhauge.

Beskæftigelse:  
1921 Bestyrer.  
1929 Landmand.

Folketælling: 1921 i Knudsker sogn, Vester herred, Bornholms amt.

Han blev gift med **Anne Cathrine Holm**, 14 apr. 1929 i Oksenvad kirke, født den 30 maj 1906 i Oksenvad sogn, Gram Herred, Haderslev amt (datter af Jes Holm [Gårdejer] og Elise Marie Wiborg), døbt den 8 jul. 1906 i Oksenvad kirke.

10214. **Karl Anker Schou Hansen**, gældende navn Karl Anker Schou, født den 18 mar. 1904 i Klemensker sogn, Nørre herred, Bornholms amt, døbt den 24 apr. 1904 i Klemensker kirke.

Født på gården 18 Slg. Søndre Bedegadegård i Klemensker. Boede 1962 i København.

Beskæftigelse: Mejerist.

Folketælling: 1921 i Aaker sogn, Sønder herred, Bornholms amt (se note 21014).

10215. **Jens Peter Schou Hansen**, født den 23 nov. 1905 i Klemensker sogn, Nørre herred, Bornholms amt, døbt den 26 dec. 1905 i Klemensker kirke, død den 22 jan. 1995 i Rønne købstad, Vester herred, Bornholms amt, begravet den 28 jan. 1995 på Nyker kirkegård.

Født på gården 18 Slg. Søndre Bedegadegård i Klemensker. Indehaver af Nyker Handelsgartneri 1939-1994, beliggende på Vellensgaards Parcel i Nyker. Boede ved sin død på Gartnervangen 47 i Rønne.

Beskæftigelse: Handelsgartner.

Folketælling: 1921 i Knudsker sogn, Vester herred, Bornholms amt.

Han blev gift med **Elly Sofie Johansen**, 25 jul. 1939 på Rønne Rådhus, født den 21 nov. 1918 i Klemensker sogn, Nørre herred, Bornholms amt (datter af Otto Oliver Julius Johansen [Gårdejer] og Gerda Dorthea Alvilda Stenberg), døbt den 26 dec. 1918 i Klemensker kirke, død den 25 jun. 2008, begravet den 1 jul. 2008 på Nyker kirkegård.

Født på gården 6 Slg. Høgegård i Klemensker.

*Børn:*

16517. i. Orla Schou Hansen født 9 jun. 1939.

16518. ii. Lene Schou Hansen født 14 mar. 1943.

10216. **Alfred Valdemar Schou Hansen**, født den 22 apr. 1909 i Klemensker sogn, Nørre herred, Bornholms amt, døbt den 23 maj 1909 i Klemensker kirke, død den 20 jul. 1983 i Svaneke købstad, Øster herred, Bornholms amt, begravet den 26 jul. 1983 på Rønne kirkegård.

Født på gården 18 Slg. Søndre Bedegadegård i Klemensker. Boede ved sin død på Torvet 15 i Svaneke. Død på Travbanen i Almindingen.

Beskæftigelse:  
1935 Landmand i Vestermarie.  
Rutebilchauffør.

Folketælling: 1921 i Rønne købstad, Vester herred, Bornholms amt.

Han blev gift med **Judith Margrethe Kofod**, 24 maj 1935 i Klemensker kirke, født den 11 dec. 1911 i Klemensker sogn, Nørre herred, Bornholms amt (datter af Jens Christian Kofoed [Gårdejer] og Anna Lauretsine Kure), døbt den 18 feb. 1912 i Klemensker kirke, død den 3 okt. 2000 i Rønne købstad, Vester herred, Bornholms amt.

Født på gården 45 Slg. Carlsgård i Klemensker. Boende "Grønnevang" i Vestermarie. Boede ved sin død på Plejehjemmet Slottet, Rønne.

Folketælling: 1921 i Klemensker sogn, Nørre herred, Bornholms amt (se note 21015).

*Børn:*

16519. i. Britta Schou Hansen.

16520. ii. Charlotte Schou Hansen.

10217. **Knud Edvard Schou Hansen**, født den 31 maj 1911 i Klemensker sogn, Nørre herred, Bornholms amt, døbt den 16 jul. 1911 i Klemensker kirke.

Født på gården 18 Slg. Søndre Bedegadegård i Klemensker.

Folketælling: 1921 i Rønne købstad, Vester herred, Bornholms amt.

10218. **Hans Konrad Skov**, født den 16 feb. 1917 i Knudsker sogn, Vester herred, Bornholms amt, døbt den 9 apr. 1917 i Sct. Knuds kirke, Bornholm.

Født på gården 3 Slg. Smørjeppegård i Knudsker.

10219. **Helga Skov**, født den 7 jan. 1918 i Knudsker sogn, Vester herred, Bornholms amt, døbt den 10 mar. 1918 i Sct. Knuds kirke, Bornholm, død den 10 feb. 2009 i Rønne købstad, Vester herred, Bornholms amt, begravet den 14 feb. 2009 på Knudsker kirkegård.

Født på gården 3 Slg. Smørjeppegård i Knudsker. Boede 1944 på Stægers Alle 25 i København.

Hun blev gift med **Erling Jørgensen**, 12 jul. 1944 i Sct. Knuds kirke, Bornholm, født den 26 jun. 1920 i Them sogn, Vråds herred, Skanderborg amt (søn af Anton Peter Jørgensen [Gårdejer] og Marianne Sørensen), døbt den 5 sep. 1920 i Them kirke.

Boede 1944 på Hyltebjerg Alle 60E i Gentofte.

Beskæftigelse: 1944 Chauffør.

10220. **Vita Skov**, født den 28 jul. 1921 i Knudsker sogn, Vester herred, Bornholms amt, døbt den 25 sep. 1921 i Sct. Knuds kirke, Bornholm.

10221. **Erik Sonne Lund**, født den 18 okt. 1902 i Rønne købstad, Vester herred, Bornholms amt, døbt den 14 dec. 1902 i Sct. Nicolai Kirke, Rønne, død den 21 maj 1966 i Ordrup sogn, Sokkelund herred, Københavns amt, begravet den 1 jun. 1966 på Hellerup kirkegaard, dødsårsag Druknet ved Charlottenlund Badeanstalt.

Boede ved sin død på Grønnevænge 15 i Ordrup. Fundet død i Øresund, kystvejens stensætning ca. 100 m nord for Charlottenlund badeanstalt. Ugift.

Beskæftigelse: Gartnermedhjælper.

10222. **Edith Lund**, født den 5 sep. 1903 i Rønne købstad, Vester herred, Bornholms amt, hjemmedøbt den 5 sep. 1903, død den 5 sep. 1903 i Rønne købstad, Vester herred, Bornholms amt, begravet den 8 sep. 1903 på Rønne kirkegård.

10223. **Inger Andrea Lund**, født den 27 sep. 1905 i Rønne købstad, Vester herred, Bornholms amt, døbt den 26 dec. 1905 i Sct. Nicolai Kirke, Rønne, død den 23 dec. 1985

Beskæftigelse: Skoletandlæge.

Hun blev gift med **Carl Ludvig Christian Ahlers**, 30 apr. 1931 i Messias kirken, Gentofte, født den 17 jan. 1905 i Ginnerup sogn, Djurs Nørre herred, Randers amt (søn af Johan Ludvig Frederich Ahlers [Forpagter af Skærvad Hovedgaard] og Marie Charlotte Jensen), døbt den 1 mar. 1905 i Ginnerup kirke, død den 28 dec. 1955 i København.

Boede 1931 på Vesterbrogade 175 i København. Boede 1934 på Stationsvej 24 i Ballerup.

Beskæftigelse: Tandlæge.

*Børn:*

16521. i. Jan Heinrich Ahlers født 28 aug. 1934.

10224. **Svend Sonne Lund**, født den 28 jan. 1908 i Rønne købstad, Vester herred, Bornholms amt, døbt den 23 feb. 1908 i Sct. Nicolai Kirke, Rønne, død den 23 sep. 1954 i Ordrup sogn, Sokkelund herred, Københavns amt, begravet den 28 sep. 1954 på Bispebjerg Kirkegård, København, dødsårsag Ulykkestilfælde ved gasforgiftning.

Boende ved sin død på Skovgårdsvej 20e, 1 i Ordrup.

Beskæftigelse: Manufakturhandler.

Han blev gift med (1) **Irmgard Gertrud Danshøj Brill**, 27 jun. 1939, født den 27 jul. 1909 i Tyskland (datter af Herman Brill [Skræddermester] og Mathilde Augusta Starck), død den 6 mar. 1954 i Gentofte sygehus, begravet den 13 mar. 1954 på Mariebjerg kirkegaard. De blev skilt i 1948.

Hendes død står i Ordrup kirkebog.

Han blev gift med (2) **Nora Karoline Larsen**, i 1951, født den 11 dec. 1910 i København (datter af Peter Frederik Larsen [Kusk] og Inger Marie Andersen), død den 23 sep. 1954 i Ordrup sogn, Sokkelund herred, Københavns amt, begravet den 28 sep. 1954 på Bispebjerg Kirkegård, København, dødsårsag Ulykkestilfælde.

10225. **Margrethe Lund**, født den 2 aug. 1914 i Hellerup sogn, Sokkelund herred, Københavns amt, døbt den 30 aug. 1914 i Hellerup kirke, død i 1957.

Beskæftigelse: Skønhedsplejerske.

10226. **Olaf Sonne**, født den 7 jul. 1910 i København, død den 2 apr. 1911 i Vor Frelser sogn, Christianshavn, begravet den 5 apr. 1911 på Vestre Kirkegård, København.

10227. **Karen Sonne**, født den 29 dec. 1911 i Vor Frelser sogn, Christianshavn, hjemmedøbt den 16 mar. 1912, døbt den 6 aug. 1912 i Vor Frelser kirke, Christianshavn, død den 28 mar. 1994 i København.

Beskæftigelse: Laboratorieassistent.

Hun blev gift med **Ernst Iver Aggerbeck-Rasmussen**, gældende navn Ernst Iver Aggerbeck, 17 jan. 1934 i København, født den 22 mar. 1911 i Horsens kloster sogn, Nim herred, Skanderborg amt (søn af Ernst Jakob Rasmussen [Trafikassistent] og Olga Aggerbeck), døbt den 30 apr. 1911 i Horsens klosterkirke, død den 30 dec. 1996. De blev skilt i 1952.

Beskæftigelse: Dr. med., læge i intern medicin, København.

*Børn:*

16522. i. Bente Marianne Aggerbeck-Rasmussen født 3 aug. 1934.  
16523. ii. Torben Iver Aggerbeck-Rasmussen født 21 okt. 1940.

10228. **Maja Sonne**, født den 20 sep. 1913 i Vor Frelser sogn, Christianshavn, døbt den 7 dec. 1913 i Sct. Johannes kirke, København, død den 3 nov. 2006.

Boede 1942 på Frederik d. Vs Vej 1 i København. Boede 1945 på Pile Alle 19A, 1. på Frederiksberg. Tegnede LEV's første Forglemmigej mærke i 1955.

Beskæftigelse: Reklametegner.

Hun blev gift med (1) **Jørgen Lemming**, 17 sep. 1936, født den 23 aug. 1905 (søn af Axel Emil Lemming [Overretssagfører] og Harriet Julie Bramsen).  
De blev skilt den 12 mar. 1942.

Beskæftigelse: Reklamechef i København.

Hun blev gift med (2) **Anker Kirkeby**, borgerlig viet den 17 apr. 1942 på Københavns rådhus, født den 12 sep. 1884 i Aarhus Domsogn, Hasle herred, Aarhus amt (søn af Wilhelm Kirkeby [Købmand i Aarhus] og Maren Sabine Kristine Høxbroe), død den 27 jan. 1957 på Frederiksberg.

Beskæftigelse: Redaktør på Politiken.

Anker Høxbro Kirkeby, 12.9.1884-27.1.1957, journalist. Født i Århus (Dom sg.), død på Frederiksberg, begravet sammested (fællesgrav, Søndermark kirkegaard). Efter studentereksamen i Århus 1903 og filosofikum det følgende år stod han ubeslutsom over for hvad han ville være. Han havde drømt om at blive lægemissionær og studerede en tid medicin; så gik han i gang med litterære studier og blev så stærkt optaget af teatret at han tænkte på at blive skuespiller, og han besøgte også et år Det Kgl. Teaters elevskole. Men det var journalist han blev. Under nogle rejse-år med ophold i Oslo hvor han var medarbejder ved Ørebladet 1906-08, Stockholm 1909, Paris 1910-11 havde han fra 1907 sendt rejsebrevne til Politiken. Ved dette blad forblev han som en stærkt benyttet og fremtrædende medarbejder livet igennem, bortset fra en lynvisit ved de Ferslewske blade hvor han i marts 1915 i kun 21 dage var chefredaktør for Dagens Nyheder.

I sit journalistiske virke beskæftigede han sig med så at sige alle emner. Som reporter og korrespondent var han i sin emnebehandling og stil måske den der kom til at ligge læremesteren Henrik Cavling nærmest. Fra talrige rejser sendte han skildringer der bevægede sig fra den stille andagt i Gethsemane have til løssluppet barliv i Havanna. Som korrespondent deltog han i tre krige og lige så mange revolutioner (Tyskland, Spanien og Rusland). Ungdommens missionær-ideal bevarede han op gennem årene, og da han under afstemningen forud for Sønderjyllands genforening ikke blot rapporterede, men også engagerede sig til fordel for den efter hans mening retfærdigste løsning blev han blandt modstanderne et af landets mest hadede navne.

I den form for journalistik hvor journalisten selv skaber sin nyhed, og den hvor et blad ved arrangementer mobiliserer læserinteressen lagde han stor idérigdom og nidkærhed for dagen. Han fik tilskyndet af stærke sociale følelser ideen til og stod i en menneskealder for de Juleløses Jul for hovedstadens ensomme fattige. Han vakte interesse for en side af ungdommens friluftsliv ved i kano at besejle Danmarks søer og åer. Han gav København teateroplevelser ved så forskellige initiativer som gæstespil af den russiske balletstjerne Anna Pavlova og af færøske folkedansere; han fik for en enkelt aften åbnet det gamle Hofteater for en festforestilling. Blandt hans journalistisk-litterære påhit var det at finde Blichers "Røverstue" i Jylland, og da han "fandt" Hamlets rigtige grav på Ammel hede, et måske problematisk fund der dog nok var bedre end den Hamlets grav i Helsingør hvis funktion som forløren turist-attraktion han havde vendt sig imod.

En for eftertiden betydningsfuld indsats gjorde han ved en fremsynet forståelse af hvad grammofoon og filmen kunne betyde også for den historiske forskning. Han reddede således for eftertiden muligheden for at høre en række store personligheders stemmer ved i

tide at sørge for optagelser af mænd som Georg Brandes og Harald Høffding og mange andre. På tilsvarende måde oprettede han 1911–19 verdens vistnok ældste filmarkiv. De kulturværdier der ligger i disse optagelser blev bevaret i det der siden 1914 var den danske stats arkiv for film og stemmer. Han har også æren for oprettelsen 1954 af Dansk pressemuseum hvis formand han længe var, og til hvis samlinger han bidrog med egne gaver og pressehistoriske arkivalier det lykkedes ham at fremskaffe fra andre. 1958 flyttedes museet til Århus. I bogform har han blande aandet udgivet Store Øjeblikke, 1915, Aabenhjcertige Kroniker, 1920, Sønderjylland, som det er (sammen med grev Erik Schack), 1920, Evige Tanker, 1923, Russisches Tagebuch, 1924, Pressen, 1932.

#### Familie

Forældre: købmand Wilhelm Kirkeby (1836–1909) og Maren Sabine Kristine Høxbroe (1843–1931). Gift 1. gang 15.4.1906 i Søllested, Odense amt, med skuespiller ved Det kgl. teater Betty Ulrikka Meyer, født 10.12.1882 i Næssund, Karby sogn, Mors, død 28.11.1935 i København, datter af kroejer Johan Holger Meyer (1850–1926) og Maren Kirstine Højen (1849–1927). Ægteskabet opløst 1917. Gift 2. gang 27.12.1930 i Dragør (bprgerligt viet) med Grethe Boserup, født 1.4.1912 i København (gift 2. gang 1935 med maler Yngve Anderson, Oslo, født 1893, gift 1. gang 1918 med Gidske Halvorsen), datter af grosserer Viggo Christian Faaborg Boserup (1879–1931, gift 2. gang 1924 med Ragnhild Sannom, 1896–1953) og Else Volkersen (1882–1969). Ægteskabet opløst 1931. Gift 3. gang 17.4.1942 i København (borgerligt viet) med tegner Maja Lemming, f. Sonne, født 20.9.1913 i København (Sct. Johannes) (gift 1. gang 1936 med reklamechef, senere redaktør Jørgen Lemming, 1905–65; ægteskabet opløst, han gift 2. gang med Henny Lissa Mik-Meyer, 1910–46), datter af professor, dr. med. Carl Sonne (1882–1948) og Marie Johanne Petersen (1882–1966).

#### Bibliografi

Bibliografi over lit. om A. K. i Centralbibl., Esbjerg, 1961.  
Interview i Journalisten 1.9.1934.  
Politikens mag. 28.9.1924.  
Politiken 10.9. og 12.9.1934 samt 12.9.1954 og 28.1.1957.  
Studerterne 1903, 1928. – Papirer i Kgl. Bibliotek.

#### Børn:

- 16524. i. Ann Kirkeby født 7 okt. 1945.
- 16525. ii. Liselotte Kirkeby født 11 okt. 1948.

Hun blev gift med (3) **Troels Haugsted**, i 1958, født den 16 dec. 1919.

Beskæftigelse: Overassistent i KTAS.

10229. **Lass Mahler Sonne**, født den 17 jan. 1917 på Rigshospitalet, København, døbt den 2 maj 1917 på Rigshospitalets kirke, død den 29 apr. 1992 i Augustenborg sog, Als Sønder herred, Sønderborg amt.

Beskæftigelse: Dr. med., Overlæge ved Statshospitalet Augustenborg.

Han blev gift med (1) **Inger Christoffersen**, 20 feb. 1943, født den 17 sep. 1921 (datter af August Peter Christoffersen [Fuldmægtig] og Annalise Christine Sandberg), død den 10 sep. 2003.

De blev skilt i 1960.

Beskæftigelse: Reservelæge på Rigshospitalet.

#### Børn:

- 16526. i. Peter Jacob Sonne født 13 nov. 1945.
- 16527. ii. Peter Sonne født 1 jan. 1949.
- 16528.iii. Peter Michael Sonne født 20 nov. 1951.
- 16529.iv. Jens Peter Christian Sonne født 29 nov. 1953.

Han blev gift med (2) **Bebetien Johanne Nielsen**, 14 dec. 1960, født den 27 dec. 1927 i Thule, Grønland (datter af Hans Rudolf Johannes Emil Nielsen [Kolonibestyrer på Grønland] og Netta Ermuth Batseba Heilmann).  
De blev skilt i 1973.

*Børn:*

- 16530. v. Henrik Mahler Sonne født 19 feb. 1962.
- 16531. vi. Søren Mahler Sonne født 16 mar. 1965.
- 16532. vii. Rikke Mahler Sonne født 10 jan. 1968.

Han blev gift med (3) **Else Fuglsang-Damgaard**, 16 feb. 1974, født den 9 sep. 1940 (datter af Mathias Fuglsang-Damgaard [Læge, Havndal ved Randers] og Ane Kirstine Bak [Sygeplejerske])

Beskæftigelse: Lægeseekretær.

*Børn:*

- 16533. viii. Majken Mahler Sonne født 1 maj 1975.
- 16534. ix. Carl-Ulrik Mahler Sonne født 19 jun. 1976.

10230. **Johanne Eilertsen**, født den 28 jan. 1912 i Jakobshavn, Grønland, død den 27 okt. 2008.

Boede i Herstedvester, senere Ishøj.

Beskæftigelse: Havebrugskandidat.

Hun blev gift med **Eiler Wessel Larsen**, 1 aug. 1937 i Tranebjerg kirke, født den 25 sep. 1910 i Hemmeshøj sogn, Slagelse herred, Sorø amt (søn af Andreas Wessel Larsen [Proprietær] og Bertha Kristine Jensen), hjemmedøbt den 10 nov. 1910, døbt den 18 jun. 1911 i Hemmeshøj kirke, død den 26 mar. 1977.

Boede 1937 i Struersgade 1 i København.

Beskæftigelse:  
1937 Manufaktur-expedient.  
Fuldmægtig.

*Børn:*

- 16535. i. Elsebeth Wessel Sonne Larsen født 14 jun. 1938.
- 16536. ii. Niels Eiler Wessel Larsen født 12 dec. 1943.
- 16537. iii. Carl Olav Wessel Larsen født 21 apr. 1947.

10231. **Thyra Hagemann**, født den 8 sep. 1913, død den 15 jul. 1914.

10232. **Ove Hagemann**, født den 13 maj 1918, død den 17 maj 1918.

10233. **Ole Hagemann**, født den 23 jun. 1919, død den 25 jun. 1919.

10234. **Hans Hagemann**, født den 13 jun. 1922, død den 13 jul. 1965.

Arbejdede for selskabet Birch & Krogboe i København.

Beskæftigelse: Civilingeniør.

Han blev gift med **Joan Hjelme**, 10 apr. 1948, født den 10 feb. 1926 (datter af Niels Christian Hjelme [Skoleinspektør] og Sigrid Tarby), død den 28 jan. 2000.

Beskæftigelse: Overlærer.

*Børn:*

- 16538. i. Jens Ulrik Hagemann født 20 nov. 1948.



16539. ii. Niels Erik Hagemann født 10 nov. 1956.

10235. **Lise Hagemann**, født den 12 nov. 1929, død den 16 okt. 2006.

Beskæftigelse: Korrespondent, socialrådgiver.

Hun blev gift med **Kaj Verner Dentrup**, 17 apr. 1946, født den 6 jun. 1921 (søn af Viktor Andreas Nielsen [Skotøjsfabrikant] og Rosa Georgine Ernst).  
De blev skilt i 1970.

Beskæftigelse: Overlærer.

*Børn:*

16540. i. Niels Erik Dentrup født 23 apr. 1949.

16541. ii. Anne Marie Dentrup født 8 aug. 1953.

10236. **Inge Lise Jensen**.

Hun blev gift med **Hans Andreas Lemming** (søn af Hans Peter Lemming [Advokat] og Emmy Bech-Nielsen).

10237. **Kirsten Hartvig Sonne**, født den 19 jun. 1928 i Rønne købstad, Vester herred, Bornholms amt, døbt den 16 aug. 1928 i Sct. Nicolai Kirke, Rønne.

Boede 1952 på Bellmans Plads 24 i København.

Hun blev gift med **Jørgen Skovgaard**, 26 apr. 1952 i Nylars kirke, født den 26 apr. 1926 i Rønne købstad, Vester herred, Bornholms amt (søn af Laurits Skovgaard [Skibsmægler] og Clara Ingeborg Olander), døbt den 4 jul. 1926 i Sct. Nicolai Kirke, Rønne, død den 2 feb. 2004 i Rønne købstad, Vester herred, Bornholms amt, begravet på Rønne kirkegård.

Beskæftigelse: Befragter.

10238. **Carl Olaf Johannes Olsen**, født den 8 sep. 1878 i Aaker sogn, Sønder herred, Bornholms amt, hjemmedøbt den 13 okt. 1878, døbt den 13 dec. 1878 i Aa kirke, død den 28 okt. 1948 i Klemensker sogn, Nørre herred, Bornholms amt, begravet den 31 okt. 1948 på Klemensker kirkegård.

Født på gården 20 Slg. Store Krusegård i Aaker. Overtog gården 24 Slg. Nygård i Vestermarie i 1904. Flyttede 1914 fra Vestermarie til Klemensker. Boede 1915 på 10 Vdg. parcel i Klemensker. Boede ved sin død i Nygade i Klemensker. Formand i Køre- & Rideforeningen i Klemensker.

Beskæftigelse:

Gårdejer.

1948 Fiskehandler.

Folketælling:

1880 i Aaker sogn, Sønder herred, Bornholms amt.

1890 i Aaker sogn, Sønder herred, Bornholms amt (se note 21016).

Han blev gift med (1) **Kristine Laurentine Hansen**, 6 maj 1904 i Ny kirke, født den 10 mar. 1883 i Knudsker sogn, Vester herred, Bornholms amt (datter af Laurits Peter Hansen [Gårdejer] og Anna Laurentzine Tygeline Hjorth), døbt den 1 apr. 1883 i Sct. Knuds kirke, Bornholm, død den 28 maj 1905 i Vestermarie sogn, Vester herred, Bornholms amt, begravet den 31 maj 1905 på Nyker kirkegård.

Han blev gift med (2) **Ingeborg Johanne Cecilie Andersen**, 29 sep. 1908 i Sct. Nicolai Kirke, Rønne, født den 17 feb. 1888 i Rønne købstad, Vester herred, Bornholms amt (datter af Andreas Peter Andersen [Skomager] og Sandrine Jensine Caroline Spælling), døbt den 27

apr. 1888 i Sct. Nicolai Kirke, Rønne, død den 8 nov. 1966 i Rønne købstad, Vester herred, Bornholms amt, begravet den 12 nov. 1966 på Klemensker kirkegård.

Boede ved sin død på "De gamles hjem" i Rønne.

Beskæftigelse: Distriktsjordemoder.

*Børn:*

- 16542. i. Ellen Magdalene Olsen født 1 mar. 1909.
- 16543. ii. Hans Anker Morten Olsen født 6 nov. 1910.
- 16544. iii. Paul Andreas Olsen født 4 aug. 1915.

10239. **Anna Hansine Olsen**, født den 12 maj 1880 i Aaker sogn, Sønder herred, Bornholms amt, døbt den 4 jul. 1880 i Aa kirke, død den 16 jan. 1890 i Aaker sogn, Sønder herred, Bornholms amt, begravet den 20 jan. 1890 på Aa kirkegård.

Født på gården 20 Slg. Store Krusegård i Aaker.

10240. **Olga Caroline Olsen**, født den 12 maj 1882 i Aaker sogn, Sønder herred, Bornholms amt, døbt den 14 jul. 1882 i Aa kirke, død den 14 maj 1940 i København, begravet den 18 maj 1940 på Assistents kirkegård.

Født på gården 20 Slg. Store Krusegård i Aaker. Boede ved sin død i Griffenfeldtsgade 13 st. i København. Død på Almindeligt hospital i København. Forladt hustru efter Herman Peder Kofod.

Beskæftigelse: 1940 Invaliderrentenyder.

Folketælling: 1890 i Aaker sogn, Sønder herred, Bornholms amt (se note 21017).

Hun blev gift med **Herman Peder Kofod**, 5 nov. 1902 i Nylars kirke, født den 13 jun. 1878 i Vestermarie sogn, Vester herred, Bornholms amt (søn af Andreas Peter Kofoed [Gårdejer] og Hermine Jensine Hansen), døbt den 11 jul. 1878 i Vestermarie kirke. De blev skilt.

Født på gården 10 Vdg. Lille Dalbygård i Vestermarie som han overtog efter sin far. Overtog gården 10 Slg. Vestre Bedegadegård i Klemensker i 1916. Boende 1922 i Sankelmarksgade 2, 4 i København.

Beskæftigelse:  
Gårdejer.  
Sporvognskonduktør.  
1922 Maskinhandler.

*Børn:*

- 16545. i. Johan Olsen Kofoed født 5 apr. 1904.
- 16546. ii. Knud Olsen Kofoed født 31 maj 1907.
- 16547. iii. Holger Olsen Kofoed født 13 aug. 1912.
- 16548. iv. Kai Vilhelm Olsen Kofoed født 27 maj 1922.

10241. **Hilda Ludovika Olsen** (Se ægteskab med nummer 3355.)

10242. **Theodor Colberg Olsen**, født den 27 apr. 1887 i Aaker sogn, Sønder herred, Bornholms amt, døbt den 3 jul. 1887 i Aa kirke, død den 15 okt. 1977 i Hasle købstad, Nørre herred, Bornholms amt, begravet den 19 okt. 1977 på Klemensker kirkegård.

Født på gården 20 Slg. Store Krusegård i Aaker. Boede 1913 på 25 Slg. parcel i Klemensker. Overtog gården 7 Vdg. Gadegård i Østerlars i 1919. Overtog gården 2 Slg. Store Vedbygård i Olsker i 1924. Boede ved sin død på Toftegårdens plejehjem i Hasle.

Beskæftigelse:

196

Hun blev gift med **Knud Holm**, 22 apr. 1906 i Klemensker kirke, født den 13 jan. 1889 i Rønne købstad, Vester herred, Bornholms amt (søn af Nikolaj Holm [Fajancefabrikant] og Ida Pedersen), døbt den 7 apr. 1889 i Sct. Nicolai Kirke, Rønne, død den 2 jun. 1973 i Holeby sogn, Fuglse herred, Maribo amt, begravet på Holeby kirkegaard, urne nedsat den 15 jul. 1983 på Rønne kirkegård.

Beskæftigelse: Bogholder.

10244. **Aage Colberg**, født den 1 aug. 1892 i Nyker sogn, Vester herred, Bornholms amt, døbt den 25 sep. 1892 i Ny kirke, død den 14 maj 1937 i Rønne købstad, Vester herred, Bornholms amt, begravet den 20 maj 1937 på Klemensker kirkegård.

Født på gården 17 Slg. Bækkegård i Nyker. Død på Centralsygehuset i Rønne. boede ved sin død på 10 Vdg. parcel "Bjørnemøllen" i Klemensker.

Beskæftigelse:  
1921 Bestyrer på Offergaard i Rø.  
Avlsbruger.

Han blev gift med **Karen Hansine Kofod**, 20 apr. 1923 i Klemensker kirke, født den 1 mar. 1901 i Klemensker sogn, Nørre herred, Bornholms amt (datter af Hans Kofoed [Gårdejer] og Sanne Peterine Rømer), døbt den 31 mar. 1901 i Klemensker kirke.

Født på gården 17 Slg. Bækkegård i Klemensker.

*Børn:*

- 16553. i. Knud Anker Colberg født 25 jul. 1923.
- 16554. ii. Hans Aage Colberg født 6 sep. 1924.
- 16555. iii. Aase Colberg født 16 feb. 1926.
- 16556. iv. Svend Henning Colberg født 29 okt. 1936.

10245. **Gerda Colberg**, født den 3 mar. 1894 i Nyker sogn, Vester herred, Bornholms amt, døbt den 14 maj 1894 i Ny kirke, død den 18 maj 1989 i Allinge Købstad, Nørre herred, Bornholms amt, begravet den 23 maj 1989 på Olsker kirkegård.

Født på gården 17 Slg. Bækkegård i Nyker. Død på Plejehjemmet i Sandvig.

Hun blev gift med **Ole Rasmus Jensen**, 5 maj 1922 i Præsteboligen, Rønne, født den 13 feb. 1884 i Olsker sogn, Nørre herred, Bornholms amt (søn af Sander Jensen [Gårdejer] og Ane Margrethe Kaas), døbt den 28 mar. 1884 i Ols kirke, død den 17 sep. 1967 i Rønne købstad, Vester herred, Bornholms amt, jordfæstet 21 sep. 1967 i Rønne kirkegårdskapel, begravet på Olsker kirkegård.

Født på gården 20 Slg. Lille Lærkegård i Olsker som han overtog efter sin far i 1912. Sandemand 13/6-1918 til 1/5 1923. Bestyrelsesmedlem i Landboforeningen. Boede ved sin død i Løsebækgade 8 i Allinge. Død på Centralsygehuset i Rønne.

Beskæftigelse: Gårdejer.

Ved Storedal.

20 Slg. Lille Lærkegaard - Puggegaard – Dammegaard – Olsgaard. Vedrørende Lærkegaard i stednavnebogen mener man, at gården er opkaldt efter slægtsnavnet Lerche. Men i Kures gårdregister, der begynder 1598, er der ingen med efter navnet Lerche eller Berche. Tror snarere, at det er Lærketræet, der har givet gården navn. Puggegaard antagelig efter en dam i nærheden med frøer (Pugger), derfor også Dammegaard efter "Puggedammen". Stednavnebogen mener, at det er slægtsnavnet Pugge. der har givet navnet, men findes ikke i Kures gårdregister. Olsgaard kan komme efter, at Niels Olsen, der i 1639 overtog gården. Kures gårdregister viser, at der i ejerrækken er 5, der hedder Olsen, Ole eller Oluf. Solgt ved kongelig auktion i 1744.

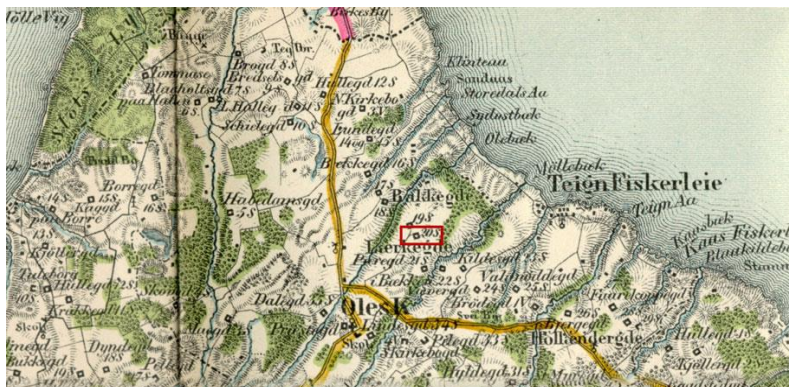

**Børn:**

- 16557. i. Svend Ole Jensen født 24 jan. 1924.
- 16558. ii. Anne Margrethe Jensen født 7 jan. 1926.
- 16559. iii. Carl Anker Jensen født 8 okt. 1927.
- 16560. iv. Tove Colberg Jensen født 21 okt. 1929.
- 16561. v. Gerda Colberg Jensen født 18 maj 1932.

10246. **Kristian Colberg**, født den 9 jul. 1896 i Nyker sogn, Vester herred, Bornholms amt, hjemmedøbt 18 jul. 1896, død den 21 jul. 1896 i Nyker sogn, Vester herred, Bornholms amt, begravet den 23 jul. 1896 på Nyker kirkegård.

Født på gården 17 Slg. Bækkegård i Nyker.

10247. **Anna Colberg**, født den 25 jul. 1899 i Nyker sogn, Vester herred, Bornholms amt, hjemmedøbt 6 aug. 1899, døbt den 22 okt. 1899 i Ny kirke, død i 1964.

Født på gården 17 Slg. Bækkegård i Nyker.

Hun blev gift med **Torvald Marius Rottensten**, 19 dec. 1922 i Allinge kirke, født den 9 aug. 1897 i Klemensker sogn, Nørre herred, Bornholms amt (søn af Hans Jørgen Kristian Adolf Rottensten [Gårdejer] og Thora Anine Margrethe Kure), døbt den 5 sep. 1897 i Klemensker kirke.

Født på gården 10 Vdg. Bjørnegård i Klemensker.

Beskæftigelse: Avlsbruger, Boesvang, Olsker.

10248. **Aksel Georg Colberg**, født den 24 jan. 1901 i Nyker sogn, Vester herred, Bornholms amt, døbt den 31 maj 1901 i Klemensker kirke, død den 22 nov. 1988 i Gudhjem sogn, Øster herred, Bornholms amt, bisat den 26 nov. 1988 fra Rønne kirkegårds-kapel, urne nedsat den på Allinge kirkegård.

Født på gården 17 Slg. Bækkegård i Nyker. Boede 1941 på "Bakkevang" i Olsker. Boede ved sin død på Gudhjemvej 66 i Gudhjem. Død på Gudhjem Plejehjem.

Beskæftigelse: 1937 Avlsbruger.

Han blev gift med **Rigmor Andrea Lund**, 6 apr. 1934 i Ruts kirke, født den 13 mar. 1911 i Rutsker sogn, Nørre herred, Bornholms amt (datter af Jens Hansen Lund [Opsynsmand i Rø plantage] og Margrethe Kristine Andrea Jensen), hjemmedøbt den 11 apr. 1911, døbt den 13 aug. 1911 i Rø kirke.

Beskæftigelse: 1930 Telefondame på Klemensker central.

**Børn:**

- 16562. i. Grethe Colberg født 15 aug. 1937.
- 16563. ii. Mogens Egede Colberg født 7 maj 1941.
- 16564. iii. Steffen Lund Colberg født 29 dec. 1945.



10249. **Svend Colberg**, født den 3 dec. 1903 i Nyker sogn, Vester herred, Bornholms amt, hjemmedøbt den 19 dec. 1903, døbt den 10 jul. 1904 i Ny kirke.

Født på gården 17 Slg. Bækkegård i Nyker.

10250. **Hans Egede Colberg**, født den 17 jul. 1906 i Nyker sogn, Vester herred, Bornholms amt, døbt den 21 okt. 1906 i Ny kirke, død den 27 jul. 1963 i Rutsker sogn, Nørre herred, Bornholms amt, begravet den 1 aug. 1963 på Allinge kirkegård.

Født på gården 17 Slq. Bækkegård i Nyker. Ejede gården 15 Slq. Kaggård i Rutsker.

Beskæftigelse: 1956 Gårdejer.

På og ved Borre.

Betyder noget med Borg. Der er fundet spor af, at der har ligget en borg, men der er mange arkæologiske fund i området, som tyder på, at har været et tidligt beboet område. Men også i vikingetiden og sandsynligvis i sildeeventyrets tid, har det været et vigtigt område. Sagnet om Johns Kapel fortæller, at der omkring kristendommens indførelse fandtes en høvdingeborg i området. Det kan være, at Hammershus har givet navn til området. Men gårdsnavnet Thuleborg kunne måske være Toles borg, måske den Tole, som er nævnt på Runesten Vestermarie 4.



Han blev gift med **Asta Elisabeth Jensen**, borgerlig viet den 21 maj 1955 i Rønne købstad, Vester herred, Bornholms amt, født den 4 dec. 1915 i Olsker sogn, Nørre herred, Bornholms amt (datter af Christian Peter Jensen [Husmand] og Maria Kirstine Hansen), døbt den 1 jan. 1916 i Ols kirke, død den 11 aug. 1976 i Rønne købstad, Vester herred, Bornholms amt, begravet den 16 aug. 1976 på Allinge kirkegård.

Død på Centralsygehuset i Rønne.

Beskæftigelse: Rengøringsassistent.

*Børn:*

16565. i. Carl Christian Colberg født 22 okt. 1956.

10251. **Astrid Gunhild Koefoed**, født den 18 feb. 1890 i Hasle købstad, Nørre herred, Bornholms amt, døbt den 12 apr. 1890 i Hasle kirke, Bornholm.

10252. **Karl Johan Koefoed**, gældende navn Carl Johan Koefoed, født den 15 feb. 1891 i Hasle købstad, Nørre herred, Bornholms amt, hjemmedøbt den 1 mar. 1891, døbt den 15 apr. 1891 i Hasle kirke, Bornholm, død den 24 jan. 1960 i Virum, Kongens Lyngby sogn, Sokkelund herred, Københavns amt, begravet den 27 jan. 1960 på Sorgenfri kirkegaard.

Boede ved sin død på Frederiksdalsvej 177 i Virum.

Beskæftigelse: Amtsfuldmægtig.

Han blev gift med **Ragnild Karoline Johanne Petersen**, 25 sep. 1920 i Sct. Peder kirke, Randers, født den 5 jul. 1899 i Randers købstad, Støvring herred, Randers amt (datter af August Emil Petersen [Kommunelærer] og Christine Frederikke Christensen).

10253. **Kirsten Koefoed.**

Uddannelse Cand. jur.

Beskæftigelse: Sekretær i Socialministeriet.

Hun blev gift med **Jan Casse**, i Merløse herred, Holbæk amt.

Uddannelse: Cand. jur.

Beskæftigelse: Ekspeditionssekretær i Socialministeriet.

Der er efterkommere i Bogen "Tillæg – Efterkommere efter Hans Jensen Bistrup".

10254. **Karl Anker Colberg** (Se ægteskab med nummer 8999.)

10255. **Anna Sofie Colberg**, født den 28 sep. 1895 i Klemensker sogn, Nørre herred, Bornholms amt, døbt den 18 okt. 1895 i Klemensker kirke.

Født på gården 48 Slg. Tornegård i Klemensker. Boede 1944 i Lillerød.

Hun blev gift med **Charles Peter Thorn**, 28 jun. 1914 i Klemensker kirke, født den 11 okt. 1885 i Østerlarsker sogn, Øster herred, Bornholms amt (søn af Poul Christian Thorn [Gårdejer] og Ida Katrine Grønbech), hjemmedøbt den 2 nov. 1885, døbt den 22 nov. 1885 i Østerlars kirke, død den 11 okt. 1937 i Lillerød sogn, Lyng-Frederiksborg herred, Frederiksborg amt, jordfæstet 16 okt. 1937 på Bispebjerg Krematorium.

Boende på 10 Vdg. parcel i Klemensker. Senere dyrlæge i Lillerød på Sjælland. Ejer af gården "Prøvesten" ved Lillerød.

Beskæftigelse:  
1917 Dyrlæge i Klemensker.  
Gårdejer.

Folketælling: 1890 i Østerlarsker sogn, Øster herred, Bornholms amt (se note 21019).

*Børn:*

16566. i. Annelise Thorn født 15 jul. 1917.

16567. ii. Ole Thorn født 1 okt. 1923.

10256. **Kristian Brammer Colberg**, født den 4 aug. 1898 i Klemensker sogn, Nørre herred, Bornholms amt, hjemmedøbt 4 aug. 1898, død den 14 aug. 1898 i Klemensker sogn, Nørre herred, Bornholms amt, begravet den 17 aug. 1898 på Klemensker kirkegård.

Født på gården 48 Slg. Tornegård i Klemensker.

10257. **Petra Elisabeth Ludovica Colberg**, født den 15 feb. 1896 i Støvring sogn, Støvring herred, Randers amt, hjemmedøbt den 2 apr. 1896, døbt den 25 maj 1896 i Støvring kirke.

Uddannelse: Cand. phil. & Cand. Jur.

Beskæftigelse: 1933 Ekspeditrice.

Boede:  
11 nov. 1915 fra Frederiksborg til Frederiksborggade 41, 3. hos Bulow i København.  
18 apr. 1918 i Frederiksborggade 52, 3. hos Blickfeldt i København.



Hun blev gift med **Hans Jørgen Hansen**, 23 sep. 1933 i Frederiksberg kirke, født den 9 jul. 1893 i Horne sogn, Sallinge herred, Svendborg amt (søn af Jakob Hansen [Lærer] og Dorthea Karoline Marie Hansen), døbt den 6 aug. 1893 i Horne kirke, Svendborg.

Uddannelse: 1920 Cand. jur.

Beskæftigelse:  
1920 Sagfører i Roskilde.  
1921 Sagfører i Korsør.  
1925 Landsretssagfører.

10258. **Ellen Colberg**, født den 12 sep. 1898 i Støvring sogn, Støvring herred, Randers amt, døbt den 16 okt. 1898 i Støvring kirke, død den 8 feb. 1899 i Støvring sogn, Støvring herred, Randers amt, begravet den 13 feb. 1899 på Støvring Kloster kirkegaard.

10259. **Harry Anker Colberg**, født den 14 aug. 1900 i Støvring sogn, Støvring herred, Randers amt, død den 21 feb. 1988 på Frederiksberg.

Født på Støvringgaard Kloster Herregaard. 9 sep. 1919 fra Støvringgaard til Linnésgade 16 B, stuen hos Løntoft i København.

Uddannelse: Cand. Jur.

Beskæftigelse: Direktør for Den almindelige Øvrighedsforretning i Københavns Kommune.

Han blev gift med (1) **Helen Frede Marie Dressing**, 16 maj 1931 på Frederiksberg, født den 17 aug. 1906 i København (datter af Alfred Dressing og Isabella Jacobine Anderson Rode), død den 25 okt. 1948 på Frederiksberg.

Han blev gift med (2) **Bente Annalise Høeg Brask**, 30 sep. 1949 i København, født den 16 okt. 1911 på Frederiksberg (datter af Frants Richard Høeg Brask og Elisabeth Ovidia Hansen), død den 22 apr. 1987 på Frederiksberg.

10260. **Jørgen Georg Colberg**, født den 17 sep. 1905 i Støvring sogn, Støvring herred, Randers amt, hjemmedøbt den 18 nov. 1905, døbt den 21 jan. 1906 i Støvring kirke.

10261. **Søren Aage Spelling**, født den 21 aug. 1889 i København.

10262. **Kay Peter Spelling**, født den 26 maj 1893 i Sct. Matthæus sogn, Sokkelund herred, Københavns amt, døbt den 6 aug. 1893 i Sct. Matthæus kirke, København.

Beskæftigelse:  
1907 Kusk.  
1917 Forvalter.

Boede:  
1 nov. 1907 i Griffenfeldtsgade 54, 2 i København.  
1 nov. 1910 i Helgolandsgade 12, 4 i København.  
1 nov. 1913 i Colbjørnsensgade 13, 4 i København.  
1 nov. 1917 i Frederik d. 7.s Gade 3, 2 i København.

Han blev gift med **Vilhelmine Therese Gerlach**, 19 aug. 1917 i Rosenkranskirken, Frederiksberg, født den 19 okt. 1878 i Fredericia (datter af Heinrich Gerlach [Købmand] og Christine Wogelin).

10263. **Wilhelm Thomas Reche Petersen**, født den 23 feb. 1886 i Brooklyn, Kings County, New York, U.S.A.

Boede 1912 i Frederikshavn.

Beskæftigelse: Maskinmester.

Han blev gift med **Emilie Rapp**, 3 nov. 1912 i Frederikshavn Kirke, født den 22 jan. 1888 i Frederikshavn købstad, Horns herred, Hjørring amt (datter af Anders Martin Rapp [Politibetjent] og Susanne Charlotte Petry), døbt den 29 mar. 1888 i Frederikshavn Kirke.

10264. **Alexandrine Anine Arboe**, født den 10 nov. 1891 i Helligaands sogn, København Vor Frue, Københavns amt, døbt den 7 feb. 1892 i Helligaandskirken, København, død den 12 feb. 1898 i København.

10265. **Julie Henriette Arboe**, født den 4 jun. 1893 i Holmens sogn, Sokkelund herred, Københavns amt, døbt den 25 jun. 1893 i Holmens kirke, død den 30 aug. 1904 i København.

10266. **Ellen Marie Arboe**, født den 15 jul. 1895 i Holmens sogn, Sokkelund herred, Københavns amt, døbt den 25 aug. 1895 i Holmens kirke, død den 28 apr. 1902 i København.

10267. **Sophie Arboe**, født den 11 feb. 1895 i Holmens sogn, Sokkelund herred, Københavns amt, døbt den 15 apr. 1895 i Holmens kirke.

Folketællig: 1901 i Odense Købstad, Odense herred, Odense amt (se note 21020).

10268. **Gudrun Arboe**, født den 23 apr. 1898 i Trinitatis sogn, København Vor Frue, Københavns amt, døbt den 5 jun. 1898 i Trinitatis kirke, København.

Beskæftigelse: Lærerinde.

Folketælling: 1901 i Odense Købstad, Odense herred, Odense amt (se note 21021).

10269. **Georg Arboe**, født den 21 jul. 1899 i Sct. Knuds sogn, Odense herred, Odense amt, døbt den 17 sep. 1899 i Sct. Knuds kirke, Odense.

Beskæftigelse: Gartner.

Folketælling: 1901 i Odense Købstad, Odense herred, Odense amt (se note 21022).

Han blev gift med **Vibeke Christine Kjær**, i 1928, født den 16 feb. 1902 i København.

10270. **Ina Julie Arboe Bjerring**, født den 28 jun. 1891 på Sumatra.

10271. **George Harry Arboe**, født den 5 jan. 1895 i Brooklyn, Kings County, New York, U.S.A., død i 1961 i Wauconda, Lake County, Illinois, U.S.A., begravet på Wauconda Cemetery.

Han blev gift med **Antonette NN**, født i 1894, død i 1981 i Wauconda, Lake County, Illinois, U.S.A., begravet på Wauconda Cemetery.

10272. **Thomas Arboe**, født den 30 aug. 1896 i Brooklyn, Kings County, New York, U.S.A.

10273. **Anton Walfrid Arboe**, født den 11 jan. 1899 i Brooklyn, Kings County, New York, U.S.A.

10274. **Carl Emil Sick Colberg**, født den 12 jun. 1903 i København, død den 6 jan. 1970 i Palm Beach, Florida, U.S.A., begravet på Fred Hunter's Hollywood Memorial Gardens East Cemetery.

Emigreret til Amerika.

Han blev gift med **Constance E. Gardner**, født i 1914, død den 15 nov. 2001 i Pembroke Pines, Broward County, Florida, U.S.A., begravet på Fred Hunter's Hollywood Memorial Gardens East Cemetery.

10275. **Frantz Ancher Holger von Jessen**, født den 30 maj 1894 i København, død den 25 jan. 1941.

Beskæftigelse: Politibetjent.

Boede:

1 nov. 1911 i Aagade 104, 2 i København.

22 nov. 1918 fra Mariendalsvej 60, 3. (Frederiksberg) til Nørre Allé 23, 3. hos Christoffersen i København.

7 feb. 1919 i Egilsgade 22, 4. hos Roed i København.

Han blev gift med **Felia Cathrine Nielsen**, i 1919, født den 14 jan. 1895, død den 12 apr. 1922.

*Børn:*

16568. i. Leif Thorbjørn von Jessen født 29 mar. 1921.

10276. **Johan Reinhold Camillo von Jessen**, født den 14 jul. 1897 i København.

Han blev gift med **Inger Elizabeth Hansen**, i 1924, født den 28 jul. 1896.

*Børn:*

16569. i. Curt von Jessen født 29 sep. 1925.

10277. **John Colberg**, født i 1919 i California, U.S.A., folketælling 1920 i Oakland, Alameda County, California, U.S.A.

10278. **Malcolm Gunnar Colberg**, født den 12 feb. 1924 i Los Angeles, Los Angeles County, California, U.S.A., død den 19 feb. 1993 i Santa Fe, Santa Fe County, New Mexico, U.S.A., begravet på Santa Fe National Cemetery.

Folketælling: 1930 i Los Angeles, Los Angeles County, California, U.S.A.

Han blev gift med **Catherine Marie Sawyer**, 16 maj 1953 i Wilmington, New Castle County, Delaware, U.S.A., født i 1925 (datter af Guy Edmund Sawyer og Ruth Stout).

10279. **Ella Bodil Dideriksen**, født den 29 okt. 1904 i Rønne købstad, Vester herred, Bornholms amt, døbt den 27 nov. 1904 i Apostolsk menighed i Rønne, død i 1972.

Folketælling: 1921 i Rønne købstad, Vester herred, Bornholms amt (se note 21023).

Hun blev gift med **Johannes Hedemann Mogensen**, i 1934, født den 22 aug. 1907 i Randers købstad, Støvring herred, Randers amt.

Uddannelse: Cand. Pharm.

Folketælling: 1916 i Aars sogn, Aars herred, Aalborg amt.

*Børn:*

16570. i. Lise Hedemann Mogensen.

16571. ii. NN Hedemann Mogensen.



10280. **Ernst Kornelius Dideriksen**, født den 3 mar. 1894 i Nylars sogn, Vester herred, Bornholms amt, døbt den 8 apr. 1894 i Nylars kirke, død den 16 jan. 1971 i Rønne købstad, Vester herred, Bornholms amt, begravet den 23 jan. 1971 på Bodilsker kirkegård.

Boede 1920 på 36 Slg. Kannikegaards parcel i Bodilsker. Boede 1926 og frem til sin død på Kannikegården "Hjemly" i Bodilsker.

Beskæftigelse:

1919 Postbud.

1926 Landpostbud og husmand.

Folketælling: 1921 i Bodilsker sogn, Sønder herred, Bornholms amt (se note 21024).

Han blev gift med **Agnes Mathea Kjøller**, gældende navn Agnes Mathea Hansen, 20 mar. 1919 i Sct. Bodils Kirke, Bodilsker, født den 16 jan. 1898 i Bodilsker sogn, Sønder herred, Bornholms amt, (datter af Anine Kirstine Birgitte Kjøller), døbt den 6 mar. 1898 i Sct. Bodils Kirke, Bodilsker, død den 18 feb. 1961 i Aakirkeby købstad, Sønder herred, Bornholms amt, begravet den 23 feb. 1961 på Bodilsker kirkegård.

Død på Aakirkeby sygehus.

Folketælling: 1921 i Bodilsker sogn, Sønder herred, Bornholms amt (se note 21025).

*Børn:*

16572. i. Birgitte Marie Dideriksen født 22 feb. 1920.

16573. ii. Børge Johannes Dideriksen født 29 nov. 1921.

16574. iii. Niels Christian Dideriksen født 27 jul. 1926.

10281. **Gerda Marie Dideriksen**, født den 14 jun. 1896 i Nylars sogn, Vester herred, Bornholms amt, døbt den 12 jul. 1896 i Nylars kirke, død den 23 maj 1972 i Allinge Købstad, Nørre herred, Bornholms amt, begravet den 27 maj 1972 på Olsker kirkegård.

Død på Allinge sygehus.

Hun blev gift med **Theodor Christian Steenberg**, 10 nov. 1916 i Nylars kirke, født den 17 okt. 1888 i Olsker sogn, Nørre herred, Bornholms amt (søn af Andreas Kristian Steenberg [Husmand] og Oliva Katrine Karoline Hansen), døbt den 25 nov. 1888 i Ols kirke, død den 20 sep. 1951 i Olsker sogn, Nørre herred, Bornholms amt, begravet den 25 sep. 1951 på Olsker kirkegård.

Boede ved sin død på 2 Slg. fortov "Skovvang" i Olsker. I 1906 stiftede han bekendtskab med Indre Mission og livet igennem gik ind for Indre mission og KFUM.

Beskæftigelse: 1916 Avlsbruger.

*Børn:*

16575. i. Christian Steenberg født 14 aug. 1917.

16576. ii. Axel Andreas Steenberg født 17 dec. 1918.

16577. iii. Ellen Marie Steenberg født 17 dec. 1918.

16578. iv. Konrad Johannes Steenberg født 13 feb. 1920.

16579. v. Carl Anker Steenberg født 19 mar. 1923.

16580. vi. Esther Elisabeth Steenberg født 11 sep. 1926.

16581. vii. Anna Oliva Steenberg født 10 feb. 1928.

10282. **Anna Kristine Dideriksen**, født den 31 maj 1898 i Nylars sogn, Vester herred, Bornholms amt, døbt den 3 jul. 1898 i Nylars kirke, død den 4 mar. 1991 i Vestermarie sogn, Vester herred, Bornholms amt, begravet den 8 mar. 1991 på Vestermarie kirkegård.

Boede ved sin død på Skovgårdsvejen 6 i Rønne.

Hun blev gift med **Valdemar Nimand Dahl**, 27 dec. 1921 i Vestermarie kirke, født den 26 feb. 1888 i Vestermarie sogn, Vester herred, Bornholms amt (søn af Andreas Peter Dahl [Gårdejer] og Anine Kristine Hansen), hjemmedøbt den 26 mar. 1888, døbt den 5 jul. 1888 i Vestermarie kirke, død den 18 jan. 1968 i Rønne købstad, Vester herred, Bornholms amt, begravet den 25 jan. 1968 på Vestermarie kirkegård.

Født på gården 49 Slg. Nørregård i Vestermarie. Boede 1921 på 13 Vdg. parcel i Vestermarie. Boede ved sin død på "Egely" i Vestermarie. Død på Centralsygehuset i Rønne.

Beskæftigelse:  
1921 Snedker.  
1926 Avlsbruger.  
Skorstensfejmester.

10283. **Aksel Dideriksen**, født den 11 apr. 1900 i Nylars sogn, Vester herred, Bornholms amt, døbt den 4 jun. 1900 i Nylars kirke, død den 24 jul. 1978 i Aakirkeby købstad, Sønder herred, Bornholms amt, begravet den 27 jul. 1978 på Pedersker kirkegård.

Boede 1926 på 19 Slg. parcel i Vestermarie. Han købte i 1928 gården 26 Slg. Lynggård i Pedersker på en tvangsauktion, den 18 dec. Han solgte i 1955 gården til deres søn - Svend Dideriksen, og de flyttede til "Aavang" i Pedersker, og senere til Aakirkeby, hvor de begge døde. Boede ved sin død på Kannikeengen 10 i Aakirkeby.

Beskæftigelse:  
1921 Smedesvend.  
1926 Husmand.  
Gårdejer.  
Avlsbruger.

Folketælling: 1921 i Bodilsker sogn, Sønder herred, Bornholms amt (se note 21026).

I Kirkeby.

26 Slg. Lynggaard – Gastegaard. Gastegård efter slægtsnavnet Gast. I Kirkeregnskabet 1684-1749 nævnes at bo her Rasmus Nielsen Gast. Kure har, at i 1729 overtager Rasmus Nielsen gården, hans fulde navn er antagelig Rasmus Nielsen Gast, som enten har givet gården navnet Gastegaard, eller at han har taget navn efter gården. Gåst på bornholmsk betyder spøgelse, det kan have spøgt på gården. Gården har også tilhørt lensmand på Hammershus von Løvenhjeml på grund af indfriet gæld.



Han blev gift med **Karoline Marie Larsen**, 10 mar. 1925 i Sct. Bodils Kirke, Bodilsker, født den 14 mar. 1901 i Aaker sogn, Sønder herred, Bornholms amt (datter af Hans Peter Larsen [Avlsbruger] og Karen Andrea Schou), døbt den 28 apr. 1901 i Aa kirke, død den 27 maj 1984 i Aakirkeby købstad, Sønder herred, Bornholms amt, begravet den 1 jun. 1984 på Pedersker kirkegård.

*Børn:*

- 16582. i. Svend Dideriksen født 15 feb. 1926.
- 16583. ii. Else Dideriksen født 26 maj 1933.

10284. **Kristian Marinus Dideriksen**, født den 28 mar. 1902 i Nylars sogn, Vester herred, Bornholms amt, døbt den 1 jun. 1902 i Nylars kirke, død den 5 jun. 1977 i Rønne købstad, Vester herred, Bornholms amt, begravet den 10 jun. 1977 på Rønne kirkegård.

Boede 1933 på 8 Vdg. parcel i Vestermarie. Boede 1944 på 13 Slg. fortov "Solvang" i Vestermarie. Boede ved sin død i Stengade 34 i Rønne.

Beskæftigelse:  
1944 Husmand.  
1948 Arbejdsmand.

Han blev gift med **Julie Kristine Kofoed**, 17 nov. 1926 i Ny kirke, født den 17 nov. 1906 i Nyker sogn, Vester herred, Bornholms amt (datter af Hans Andersen Kofoed [Snedker og husmand] og Ellida Ingeborg Olsen), døbt den 26 dec. 1906 i Ny kirke, død den 7 apr. 1985 i Rønne købstad, Vester herred, Bornholms amt, begravet den 10 apr. 1985 på Rønne kirkegård.

*Børn:*

16584. i. Bodil Elita Dideriksen født 26 sep. 1933.  
16585. ii. Grethe Lis Dideriksen født 15 jul. 1944.

10285. **Hans Valdemar Dideriksen**, født den 22 apr. 1904 i Nylars sogn, Vester herred, Bornholms amt, døbt den 12 jun. 1904 i Nylars kirke.

Folketælling: 1925 i Gudbjerg sogn, Gudme herred, Svendborg amt.

10286. **Ove Johannes Dideriksen**, født den 21 jul. 1907 i Nylars sogn, Vester herred, Bornholms amt, døbt den 1 sep. 1907 i Nylars kirke, død den 11 okt. 1981 i Gudhjem sogn, Øster herred, Bornholms amt, begravet den 15 okt. 1981 på Østerlars kirkegård.

Boede 1930 på "Vennelyst" i Østerlars. Boede 1946 på 16 Slg. parcel i Østerlars. Boede ved sin død på Toftevej 12 i Gudhjem.

Beskæftigelse: 1930 Avlsbruger.

Han blev gift med **Thora Florida Hansine Hermansen**, 25 sep. 1930 i Østerlars kirke, født den 29 jan. 1907 i Østerlarsker sogn, Øster herred, Bornholms amt (datter af Hans Andreas Hermansen [Parcelist] og Frida Marie Pedersen), hjemmedøbt den 12 feb. 1907, døbt den 29 mar. 1907 i Østerlars kirke, død den 10 apr. 1987 i Gudhjem sogn, Øster herred, Bornholms amt, begravet den 13 apr. 1987 på Østerlars kirkegård.

10287. **Herman Imanuel Dideriksen**, født den 6 jan. 1910 i Nylars sogn, Vester herred, Bornholms amt, døbt den 20 feb. 1910 i Nylars kirke, død den 28 jun. 1973 i Knudsker sogn, Vester herred, Bornholms amt, begravet den 9 jul. 1973 på Rønne kirkegård.

Boede 1934 på 63 Slg. lynglod i Vestermarie. Boede ved sin død på Aakirkebyvej 116 i Knudsker. Død på Rønne Granitværk.

Beskæftigelse:  
1934 Arbejdsmand.  
1941 Arbejdsmand og vært.  
1949 Værkarbejder.

Han blev gift med **Sofie Nikolette Grønbech Abildgaard**, 16 sep. 1934 i Vestermarie kirke, født den 20 feb. 1910 i Rutsker sogn, Nørre herred, Bornholms amt (datter af Just Grimer Abildgaard [Gårdejer] og Agnes Margrethe Elisabeth Grønbech), døbt den 28 mar. 1910 i Ruts kirke, død den 15 feb. 2006 i Rønne købstad, Vester herred, Bornholms amt.

Født på gården 48 Slg. Langegård i Rutsker.

*Børn:*



- 16586. i. Karlo Dideriksen født 30 nov. 1934.
- 16587. ii. John Dideriksen født 22 apr. 1941.
- 16588. iii. Inga Dideriksen født 29 jun. 1946.
- 16589. iv. Elna Dideriksen født 24 apr. 1949.

10288. **Dødfødt søn**, født den 21 dec. 1914 i Nylars sogn, Vester herred, Bornholms amt, begravet den 23 dec. 1914 på Nylars kirkegård.

10289. **Ellen Margrethe Dideriksen**, født den 11 jun. 1907 i Ringkøbing sogn, Hind herred, Ringkøbing amt, døbt den 28 jul. 1907 i Ringkøbing kirke.

Folketælling: 1916 i Aars sogn, Aars herred, Aalborg amt.

Hun blev gift med **Jens Rask Kristensen**, gældende navn Jens Rask, 16 mar. 1926 i Aars kirke, født den 27 apr. 1904 i Aars sogn, Aars herred, Aalborg amt (søn af Hans Rask Kristensen [Slagter] og Marie Dorthea Nielsen), døbt den 12 jun. 1904 i Aars kirke, død den 20 aug. 1966 i Aars sogn, Aars herred, Aalborg amt, begravet den 24 aug. 1966 på Aars kirkegaard.  
De blev skilt i 1933.

Boede ved sin død på Lillevang 22 i Aars.

Beskæftigelse:  
Bankbogholder.  
Regnskabsfører.

*Børn:*

- 16590. i. Grethe Rask født 28 sep. 1926.

10290. **Fanny Dideriksen**, født den 9 feb. 1912 i Aars sogn, Aars herred, Aalborg amt, hjemmedøbt den 28 mar. 1912, døbt den 15 sep. 1912 i Aars kirke.

Folketælling: 1916 i Aars sogn, Aars herred, Aalborg amt.

10291. **Viktor Johannes Dideriksen**, født den 9 dec. 1901 i Kværndrup sogn, Sunds herred, Svendborg amt, døbt den 5 jan. 1902 i Kværndrup kirke.

Folketælling: 1906 i Kværndrup sogn, Sunds herred, Svendborg amt.

10292. **Holger Valdemar Dideriksen**, født den 12 feb. 1903 i Kværndrup sogn, Sunds herred, Svendborg amt, døbt den 13 apr. 1903 i Kværndrup kirke.

Folketælling: 1906 i Kværndrup sogn, Sunds herred, Svendborg amt.

10293. **Thorvald Dideriksen**, født den 3 maj 1904 i Kværndrup sogn, Sunds herred, Svendborg amt, døbt den 10 jul. 1904 i Kværndrup kirke.

Folketælling: 1906 i Kværndrup sogn, Sunds herred, Svendborg amt.

10294. **Asta Margrethe Dideriksen**, født den 6 aug. 1905 i Kværndrup sogn, Sunds herred, Svendborg amt, døbt den 17 sep. 1905 i Kværndrup kirke.

Folketælling: 1906 i Kværndrup sogn, Sunds herred, Svendborg amt.

10295. **Gunnar Dideriksen**, født den 3 feb. 1909 i Kværndrup sogn, Sunds herred, Svendborg amt, døbt den 8 apr. 1909 i Kværndrup kirke.

10296. **Knud Aage Jensen**, født den 10 jul. 1904 i Rønne købstad, Vester herred, Bornholms amt, døbt den 21 aug. 1904 i Sct. Nicolai Kirke, Rønne.

Beskæftigelse: 1921 Vognmandskusk.

Folketælling: 1921 i Rønne købstad, Vester herred, Bornholms amt.

10297. **Ellen Madsine Jensen**, født den 30 jan. 1906 i Rønne købstad, Vester herred, Bornholms amt, døbt den 18 mar. 1906 i Sct. Nicolai Kirke, Rønne.

Folketælling: 1921 i Rønne købstad, Vester herred, Bornholms amt.

10298. **Alfred Kristian Jensen**, født den 5 dec. 1908 i Rønne købstad, Vester herred, Bornholms amt, døbt den 7 jan. 1909 i Sct. Nicolai Kirke, Rønne.

Folketælling: 1921 i Rønne købstad, Vester herred, Bornholms amt.

10299. **Frida Laurine Jönsson**, også kendt som Frida Laurine Jensen, født den 2 okt. 1913 i Rønne købstad, Vester herred, Bornholms amt, døbt den 5 dec. 1913 i Sct. Nicolai Kirke, Rønne.

Folketælling: 1921 i Rønne købstad, Vester herred, Bornholms amt.

10300. **Ingeborg Caroline Drejer**, født den 3 jun. 1899 i Neksø købstad, Sønder herred, Bornholms amt, døbt den 16 jul. 1899 i Neksø kirke, død den 1 maj 1982 i Aakirkeby købstad, Sønder herred, Bornholms amt, begravet den 4 maj 1982 på Vestermarie kirkegård.

Hun var husbestyrerinde hos sin mand inden de blev gift. Han var enkemand ved vielsen. Død på Bornholms Sygehjem i Aakirkeby.

Beskæftigelse: 1935 Sygeplejerske.

Hun blev gift med **Kristian Hansenius Jensen**, 3 jul. 1937 i Sct. Peders kirke, Bornholm, født den 18 okt. 1898 i Klemensker sogn, Nørre herred, Bornholms amt (søn af Kristian Andreas Jensen [Parcellist] og Hansine Karoline Kofod), døbt den 26 dec. 1898 i Klemensker kirke, død den 17 jul. 1942 i Aakirkeby købstad, Sønder herred, Bornholms amt, begravet den 22 jul. 1942 på Vestermarie kirkegård.

Boede 1937 på 39 Slg. fortov i Vestermarie. Boede ved sin død på "Skovvang" i Østerlars. Død på Aakirkeby Sygehus.

Beskæftigelse: Avlsbruger.

*Børn:*

16591. i. Arne Christian Jensen født 25 feb. 1939.

10301. **Petra Hansine Drejer**, født den 23 aug. 1900 i Neksø købstad, Sønder herred, Bornholms amt, døbt den 14 okt. 1900 i Neksø kirke, død den 9 jul. 1967 i Rønne købstad, Vester herred, Bornholms amt, begravet den 13 jul. 1967 på Pedersker kirkegård.

Død på Centralsygehuset i Rønne.

Hun blev gift med **Henry Johannes Pedersen**, 6 aug. 1926 i Sct. Peders kirke, Bornholm, født den 5 feb. 1899 i Ibsker sogn, Øster herred, Bornholms amt (søn af Niels Gustav Pedersen [Skomager] og Hansine Kristine Marker), døbt den 11 maj 1899 i Sct. Ibs kirke, død den 7 nov. 1990 i Aakirkeby købstad, Sønder herred, Bornholms amt, begravet den 10 nov. 1990 på Pedersker kirkegård.

Boede 1928 på 25 Slg. parcel i Pedersker. Boede på Sdr. Landevej 210 i Pedersker. Død på Plejehjemmet Aabo i Aakirkeby.

Beskæftigelse:  
1928 Arbejdsmand.  
1967 Murer.

*Børn:*

- 16592. i. Ruth Marie Pedersen født 19 aug. 1928.
- 16593. ii. Else Pedersen født 17 feb. 1930.

10302. **Agnes Drejer**, født den 19 maj 1902 i Pedersker sogn, Sønder herred, Bornholms amt, døbt den 3 jul. 1902 i Sct. Bodils Kirke, Bodilsker, død den 4 aug. 1976 i Rønne købstad, Vester herred, Bornholms amt, begravet den 9 aug. 1976 på Pedersker kirkegård.

Boede ved sin død på "Hjortsminde" i Pedersker. Død på Centralsygehuset i Rønne.

Hun blev gift med **Emil Peter Kofod**, 1 dec. 1922 i Sct. Peders kirke, Bornholm, født den 17 feb. 1883 i Povlsker sogn, Sønder herred, Bornholms amt (søn af Absalon Kofod [Avlsbruger] og Lene Margrethe Jørgensen), døbt den 29 mar. 1883 i Sct. Povls kirke, død den 22 maj 1961 i Pedersker sogn, Sønder herred, Bornholms amt, begravet den 26 maj 1961 på Pedersker kirkegård.

Boede 1922 på 1 Slg. parcel i Pedersker. Boede 1961 på "Hjortsminde" i Pedersker.

Beskæftigelse: Avlsbruger.

*Børn:*

- 16594. i. Lilly Margrethe Kofod født 21 dec. 1926.

10303. **Axel Drejer**, født den 21 nov. 1903 i Pedersker sogn, Sønder herred, Bornholms amt, døbt den 27 dec. 1903 i Sct. Peders kirke, Bornholm, død den 19 maj 1993 i Aakirkeby købstad, Sønder herred, Bornholms amt, begravet den 22 maj 1993 på Pedersker kirkegård.

Boende 1929 i Sømarken i Pedersker. Boede 1959 på "Søblink" i Pedersker. Boede 1978 på Sdr. Landevej 69 i Pedersker. Død på Plejehjemmet Aabo i Aakirkeby.

Beskæftigelse: 1929 Avlsbruger.

Han blev gift med **Marry Oliva Kofod**, 21 nov. 1929 i Sct. Peders kirke, Bornholm, født den 3 mar. 1907 i Pedersker sogn, Sønder herred, Bornholms amt (datter af Hans Jørgen Kofod [Avlsbruger] og Henriette Frederikke Kjøller), døbt den 28 apr. 1907 i Sct. Peders kirke, Bornholm, død den 21 jul. 1978 i Aakirkeby købstad, Sønder herred, Bornholms amt, begravet den 25 jul. 1978 på Pedersker kirkegård.

Død på Aakirkeby sygehus.

*Børn:*

- 16595. i. Gudrun Drejer født 29 okt. 1939.
- 16596. ii. Bjarne Drejer født 9 sep. 1930.
- 16597. iii. Erik Drejer født 21 jul. 1932.
- 16598. iv. Frede Drejer født 7 jun. 1935.

10304. **Marie Dreier**, født den 21 nov. 1903 i Pedersker sogn, Sønder herred, Bornholms amt, døbt den 27 dec. 1903 i Sct. Peders kirke, Bornholm, død den 1 mar. 2000 i Rønne købstad, Vester herred, Bornholms amt, begravet den 6 mar. 2000 på Rønne kirkegård.

Boede 1930 i Bodilsker. Boede ved sin død i Møllegade 16 i Rønne.

Hun blev gift med **Hans Thomsen Nielsen**, 28 feb. 1934 i Sct. Peders kirke, Bornholm, født den 19 aug. 1896 i Vorgod sogn, Bølling herred, Ringkøbing amt (søn af Niels Peder Nielsen [Husmand] og Karen Hansen), døbt den 23 aug. 1896 i Vorgod kirke, død den 14 sep. 1978 i Rønne købstad, Vester herred, Bornholms amt, begravet den 18 sep. 1978 på Rønne kirkegård.

Boede 1934 på "Solhjem" 2 Slg. parcel i Aaløse, Østermarie. Boede ved sin død på Zahrtmannsvej 21 i Rønne.

Beskæftigelse: Avlsbruger.

*Børn:*

- 16599. i. Vilmer Thomsen Nielsen født 24 dec. 1934.
- 16600. ii. Kjeld Martin Nielsen født 29 dec. 1938.
- 16601. iii. Poul Jørgen Nielsen født 16 jul. 1940.
- 16602. iv. Kurt Bo Nielsen født 8 mar. 1942.
- 16603. v. Ruth Birgit Nielsen født 4 apr. 1945.

10305. **Magda Drejer**, født den 24 aug. 1906 i Pedersker sogn, Sønder herred, Bornholms amt, døbt den 7 okt. 1906 i Sct. Peders kirke, Bornholm, død den 12 maj 1961 i Rønne købstad, Vester herred, Bornholms amt, begravet den 18 maj 1961 på Østerlars kirkegård.

Boede ved sin død på "Løvhøj" i Østerlars. Død på Centralsygehuset i Rønne.

Hun blev gift med **Thorkil Ove Villy Hansen**, 4 jun. 1935 i Sct. Peders kirke, Bornholm, født den 13 sep. 1907 i Fakse sogn, Fakse herred, Præstø amt (søn af Anders Peder Hansen [Inspektør] og Laura Elisabeth Dagmar Pedersen), døbt den 8 dec. 1907 i Fakse kirke.

Boede 1935 på 1 slg. parcel i Pedersker.

Beskæftigelse: Avlsbruger og kontrolassistent.

*Børn:*

- 16604. i. Ernst Drejer Hansen født 20 aug. 1937.

10306. **Henry Villiam Drejer**, født den 7 dec. 1908 i Pedersker sogn, Sønder herred, Bornholms amt, døbt den 7 bev 1909 i Sct. Peders kirke, Bornholm, død den 28 okt. 2000 i Aakirkeby købstad, Sønder herred, Bornholms amt, begravet den 3 nov. 2000 på Aa kirkegård.

Boede 1930 i Tejn. Boede 1931 i Stenseby, Bodilsker. Boede 1940 i Aakirkeby. Boede ved sin død i Smedegade 25 i Aakirkeby.

Beskæftigelse:

1931 Kommis.

1937 Købmand.

1942 Lagerforvalter.

Han blev gift med **Solveig Marie Nielsen**, 3 jun. 1936 i Sct. Peders kirke, Bornholm, født den 2 jul. 1915 i Aaker sogn, Sønder herred, Bornholms amt (datter af Sofus Jakob Nielsen [Husejer] og Anine Ottoline Larsen), døbt den 22 aug. 1915 i Aa kirke, død den 7 jan. 1994 i Aakirkeby købstad, Sønder herred, Bornholms amt, begravet den 11 jan. 1994 på Aa kirkegård.

Boede ved sin død i Smedegade 25 i Aakirkeby.

*Børn:*

- 16605. i. Ebbe Drejer født 23 maj 1937.
- 16606. ii. Mogens Drejer født 15 sep. 1938.

10307. **Hans Olaf Drejer**, født den 17 mar. 1911 i Pedersker sogn, Sønder herred, Bornholms amt, døbt den 11 jun. 1911 i Sct. Peders kirke, Bornholm, død den 10 okt. 2002 i Pedersker sogn, Sønder herred, Bornholms amt, begravet den 18 okt. 2002 på Pedersker kirkegård.

Boede 1939 på 1 Slg. parcel "Nyvang" i Poulsker. Boede 1957 på "Lyngvang" i Pedersker.

Beskæftigelse: 1937 Arbejdsmand.

Han blev gift med **Hedvig Margrethe Kofod**, 4 apr. 1937 i Sct. Peders kirke, Bornholm, født den 24 sep. 1915 i Pedersker sogn, Sønder herred, Bornholms amt (datter af Hans

Jørgen Kofod [Avlsbruger] og Henriette Frederikke Kjøller), døbt den 31 okt. 1915 i Sct. Peders kirke, Bornholm, død den 25 mar. 2003 i Pedersker sogn, Sønder herred, Bornholms amt, begravet den 31 mar. 2003 på Pedersker kirkegård.

*Børn:*

- 16607. i. Grethe Viola Drejer født 27 mar. 1939.
- 16608. ii. Ellen Margrethe Drejer født 31 okt. 1943.
- 16609. iii. Bente Drejer.
- 16610. iv. Peter Kofod Drejer født 4 apr. 1957.

10308. **Leif Hansen Drejer**, født den 10 nov. 1930 i Pedersker sogn, Sønder herred, Bornholms amt, døbt den 14 dec. 1930 i Sct. Peders kirke, Bornholm.

10309. **Jørga Hansen Drejer**, født den 4 nov. 1931 i Pedersker sogn, Sønder herred, Bornholms amt, døbt den 29 nov. 1931 i Sct. Peders kirke, Bornholm, død den 21 dec. 2003 i Broager sogn, Nybøl herred, Sønderborg amt.

Hun blev gift med **NN Christensen**.

*Børn:*

- 16611. i. Karin Christensen.

10310. **Juliane Nikoline Margrethe Vesth**, født den 3 aug. 1894 i Rønne købstad, Vester herred, Bornholms amt, døbt den 9 sep. 1894 i Sct. Nicolai Kirke, Rønne, død den 31 maj 1986 i Rønne købstad, Vester herred, Bornholms amt, begravet den 4 jun. 1986 på Rønne kirkegård.

Beskæftigelse: 1921 Kjole Syerske.

Hun blev gift med **Andreas Jensen Holm Andreassen**, borgerligt viet den 18 mar. 1935 på Rønne Rådhus, født den 14 jun. 1902 i Vang, Rutsker sogn, Nørre herred, Bornholms amt (søn af Peder Andreassen [Husmand og Stenhugger] og Caroline Marie Holm), døbt den 21 sep. 1902 i Ruts kirke, død den 7 mar. 1977 i Rønne købstad, Vester herred, Bornholms amt, begravet den 10 mar. 1977 på Rønne kirkegård.

Boede 1940 og frem til sin død i Violstræde 15 i Rønne.

Beskæftigelse: Billedeskærer.

10311. **Astrid Augusta Vesth**, født den 11 dec. 1896 i Rønne købstad, Vester herred, Bornholms amt, døbt den 28 mar. 1897 i Sct. Nicolai Kirke, Rønne, død den 24 jul. 1927 i Rønne købstad, Vester herred, Bornholms amt, begravet den 29 jul. 1927 på Rønne kirkegård.

Boede ved sin død i Sct. Mortensgade 41 i Rønne. Ugift.

10312. **Hans Kristian Vesth**, født den 29 aug. 1906 i Rønne købstad, Vester herred, Bornholms amt, døbt den 4 nov. 1906 i Sct. Nicolai Kirke, Rønne, død den 16 feb. 1922 i Knudsker sogn, Vester herred, Bornholms amt, begravet den 21 feb. 1922 på Rønne kirkegård, dødsårsag Tuberkulose.

Boede ved sin død i Sct. Mortensgade 41 i Rønne. Død på Tuberkulosesygehuset i Knudsker. Ugift.

Beskæftigelse: Maskinlærling

10313. **Karen Sofie Vesth**, født den 5 jun. 1909 i Rønne købstad, Vester herred, Bornholms amt, hjemmedøbt den 10 jun. 1910, død den 8 apr. 1975 i Bispebjerg sogn, Sokkelund herred, Københavns amt, begravet den 11 apr. 1975 på Bispebjerg Kirkegård, København.

Boede ved sin død i Ahornsgade 20 i København. Død på Bispebjerg hospital. Ugift.

10314. **Johannes Andreas Vesth**, født den 28 sep. 1911 i Rønne købstad, Vester herred, Bornholms amt, hjemmedøbt den 27 sep. 1912, død den 11 maj 1999 i Vanløse sogn, Sokkelund herred, Københavns amt.



Han blev gift med **Mary Kristine Mikkelsen**, født den 20 apr. 1915 på Frederiksberg, (datter af Sidse Christine Mikkelsen).

*Børn:*

16612. i. Hans Jørgen Westh født 25 aug. 1942.



10315. **Ellen Margrethe Mignon Drejer**, født den 22 apr. 1906 i København.
10316. **Agnes Marie Larsen**, født den 11 maj 1902 i Sct. Paul sogn, Sokkelund herred, Københavns amt, døbt den 29 jun. 1902 i Katholsk-apostoliske menighed i Gyldenløvsgade, København.
10317. **Ragnhild Louise Larsen**, født den 2 nov. 1903 i Nazarat sogn, København Vor Frue, Københavns amt, døbt den i Katholsk-apostoliske menighed i Gyldenløvsgade, København.

Statstidende April 1944.
--------------------------

Ragnhild Louise Larsen driver Handel som eneste ansvarlig Indehaver af Firmaet A. MOGENSENS EFTF. Prokura er meddelt Svend Axel Peter Dreier Larsen.
--

10318. **Rigmor Lilly Larsen**, født den 14 feb. 1905 i Sct. Jacobs sogn, København Holmens, Københavns amt, døbt den 2 apr. 1905 i Katholsk-apostoliske menighed i Gyldenløvsgade, København.
10319. **Willy Johannes Dreier Larsen**, født den 12 jan. 1907 i Frihavns sogn, Sokkelund herred, Københavns amt, døbt den i Frihavnskirken, København.
10320. **Karen Ella Larsen**, født den 7 okt. 1908 i Frihavns sogn, Sokkelund herred, Københavns amt, døbt den 27 dec. 1908 i Katholsk-apostoliske menighed i Gyldenløvsgade, København.
10321. **Svend Axel Peter Dreier Larsen**, født den 5 feb. 1910 i Frihavns sogn, Sokkelund herred, Københavns amt, døbt den 20 feb. 1910 i Katholsk-apostoliske menighed i Gyldenløvsgade, København.
10322. **Carl Ulrick Stibolt**, født den 9 apr. 1913 i Hartford, Hartford County, Connecticut, U.S.A., død den 12 maj 1986 i Burbank, Los Angeles County, California, U.S.A..

Beskæftigelse: 1940 Metal worker.

Folketælling:

1930 i Springfield, Hampden County, Massachusetts, U.S.A.  
1940 i Springfield, Hampden County, Massachusetts, U.S.A.

Han blev gift med (1) **Doris NN**, 1930 - 1940, født den 20 jan. 1913 i Massachusetts, U.S.A., død den sep. 1986 i Springfield, Hampden County, Massachusetts, U.S.A.  
De blev skilt i 1940 - 1946.

Folketælling: 1940 i Springfield, Hampden County, Massachusetts, U.S.A.

Han blev gift med (2) **Esther Kaleviano**, 14 jul. 1946 i Manchester, Hillsborough County, New Hampshire, U.S.A., født den 16 feb. 1921 i Los Angeles County, California, U.S.A. (datter af Anastasios Kaleviano [Millworker] og Irene Kiritsis), død den 5 dec. 2010 i Burbank, Los Angeles County, California, U.S.A.

Beskæftigelse: 1946 Dressmaker.

*Børn:*

16613. i. Kim Stibolt.

10323. **Hans Peter Stibolt**, født den 20 sep. 1920 i Massachusetts, U.S.A.

Boede 1994 i Katama, Oak Bluffs, Massachusetts, US.A. Boede 2003 i Brusch Island, Vineyard Haven, Massachusetts, U.S.A. Boede 2008 i Edgartown, Massachusetts, U.S.A.

Beskæftigelse: 1943 Retail manager.

Folketælling:

1930 i Springfield, Hampden County, Massachusetts, U.S.A.  
1940 i Springfield, Hampden County, Massachusetts, U.S.A.

Han blev gift med **Alma NN**.

*Børn:*

16614. i. Kenneth Stibolt.

16615. ii. Nancy Stibolt.

10324. **Ellen Kamilla Stibolt**, født den 28 aug. 1922 i Springfield, Hampden County, Massachusetts, U.S.A., død den 4 jun. 2013 i Georgetown, Scott County, Kentucky, U.S.A., begravet på Georgetown Cemetery.

Folketælling:

1930 i Springfield, Hampden County, Massachusetts, U.S.A.  
1940 i Springfield, Hampden County, Massachusetts, U.S.A.



Ellen K. Rains, 90, widow of Randolph Richard Rains Sr., passed away June 4, 2013.

She was born August 28, 1922 in Springfield, Mass., to the late Hans and Kristin Stibolt. She was a member of Morgan Horse Association, a Cub Scott Den Mother, and a member of 4-H.

She is survived by children, John Carl Rains (Audrey), Garnett Wayne Rains (Darlene), and Peter Lind Rains (Amanda) all of Scott County; grandchildren, John R. Rains (Kim), Kenna Black (Danny) and Gunnar Rains all of Georgetown; great grandchildren, Jesse Black and Skylar Alexis Rains; brother, Hans Stibolt III of Martha Vineyards, Mass.

She was preceded in death by son, Randolph Richard Rains, Jr.



Burial will be in Georgetown Cemetery.

Hun blev gift med **Randolph Richard Rains**, i Springfield, Hampden County, Massachusetts, U.S.A., født den 3 feb. 1919 i Scott County, Kentucky, U.S.A. (søn af Clarence L. Rains og Ada Garnett), død den 5 feb. 2002 i Georgetown, Scott County, Kentucky, U.S.A., begravet på Georgetown Cemetery.

Beskæftigelse: Farmer.

Randolph Richard Rains Sr., 83, of Cynthiana Road, Georgetown, died Tuesday, Feb. 5, 2002, at Georgetown Health Care Center. He was the husband of Ellen Krestine Stibolt Rains.

He was born in Scott County on Feb. 3, 1919, and was the son of the late Clarence L. and Ada Garnett Rains. He was a farmer, a member of the V.F.W. and a member of the Oxford Christian Church. He was in the Army Air Force during World War II. He was a Flying Fortress engineer-gunner and completed 50 missions in 141 days. He participated in virtually every mission flown by his Fortress group, starting with his first raid to Spezia, Italy, in June of that year, and his 50th to an Austrian target in October.

Survivors include his wife; three sons, John Carl Rains, Garnett Wayne Rains and Peter Lind Rains, all of Scott County; three grandchildren; two step-grandchildren; and two step-great-grandchildren.

He was preceded in death by a son, Randolph Richard Rains Jr.; two sisters, Corinne Duncan and Iona Stubblefield; and a brother, John W. Rains.

Burial will be in the Georgetown Cemetery.

*Børn:*

- 16616. i. Richard Randolph Rains født 5 aug. 1945.
- 16617. ii. John Carl Rains.
- 16618.iii. Garnet Wayne Rains.
- 16619.iv. Peter Lind Rains.

10325. **Irving Gunnar Holgar Stibolt**, født den 17 apr. 1925 i Springfield, Hampden County, Massachusetts, U.S.A., død den 30 jan. 2011 i Springfield, Hampden County, Massachusetts, U.S.A.

Folketælling:

- 1930 i Springfield, Hampden County, Massachusetts, U.S.A.
- 1940 i Springfield, Hampden County, Massachusetts, U.S.A.



Tribute for a Dear Man

Irving passed away peacefully, in his sleep, on Sunday afternoon...

Irv was known for his "oh, so glad to see you" smile, and his loyalty to Family and Friends... He was always available to whoever needed his help, whether the task was: repairing, building, creating or just being there to give advice on your project...

He seemed to know about most everything, and was never afraid to put his muscles to work for us...

Cherishing his memory is June Page Stibolt (wife), Kirsten & Gretchen Stibolt (daughters), Eric Jerrold, Bryan Wright & Clarence Boston (grandsons), and Ryan LaFlamme (great-

grandson)... Hans & Alma Stibolt (brother & sister-in-law), Ellen "Sis" Raines (sister), Brother & Sister-in-Law Ernie & Betty Page, Brother & Sister-in-Law Willie & Betty Fuqua, and many nieces and nephews also hold his memory close, as do other Family members...

Irving was born in Springfield, MA, on April 17, 1925, to Hans P. & Kirsten Hansen Stibolt...

Irv attended Springfield Technical High School until 1943, then joined the US Coast Guard during WWII (with written permission from his Mother; he was 17)... He was Honorably Discharged from the US Coast Guard in 1946...

Upon his return from the War, Irving courted June... She told him, a few days ago, that she thought that his arms were the most beautiful she'd ever seen, as was his blond hair, which was bleached nearly white from being in the Pacific Islands...

When we could get him to talk about being in the service, Irving told us that he'd met Humphrey Bogart in Casablanca (the movie was being made, when Irv was stationed there)... In Irving's old schoolteacher's desk are photos of his comrades and the natives that lived on Moratai, the island his unit was assigned to...

Irving attended the Massachusetts Agricultural College at UMASS for a year, and worked in the greenhouses of Frank M Page, Florist (Irv's father-in-law)... Irving worked for the Springfield Gas Company from the 1950's thru 1963... Irv earned his Bachelor's Degree in Teaching from Westfield State College...

Then he took a teaching position in Heating & A/C at Putnam High School, where he stayed for over 24 years...

Irving loved their house at Cape Cod, fishing, boating (he and a buddy once "rescued" a big wooden boat), speed skating, swimming, 10-pin bowling, the Boston Red Sox & the Patriots, golf (is a member of the National Hole-In-One Club), sitting in the sun & enjoying the newspaper, mystery novels, traveling, clamming (he caught them - the girls cleaned them), Family Reunions & get-togethers...

In the 50's, Irving and his brother Carl (nicknamed "Sunny") built an A-Frame hunting lodge in Newfane, VT...

Ernie told me that Dad was an excellent marksman with either rifle or a bow...

He was very proud of his Grandchildren, and hoped for only the best for them...

He was a faithful Husband, loving Father, and a good Son... Irving's nickname was "Honey", and we know that this wasn't just because of his honey-colored hair - he was his Mother's Favorite, and was very spoiled, according to his older brother, Hans (nicknamed "Bummy")! Irving liked to cook eggs, and his fried egg sandwiches were the best... He was also good at the grill...

Irving donated his body to UMass in Worcester... He preferred not to have services... He liked to look at the Bright Side of Life, and our Family agrees with this... Read a good book and think of him... Listen to some 1940's music and think of him... Watch golf, football, or baseball on tv and think of him... Hug your Loved Ones and think of him... Help someone fix something and think of him... Spread your beautiful smiles around for others to see and think of him...

Han blev gift med **June Dorothy Page**, 13 jun. 1946 i Springfield, Hampden County, Massachusetts, U.S.A., født den 7 mar. 1925 i Springfield, Hampden County, Massachusetts, U.S.A. (datter af Frank Merle Page og Dorothy Comins), død den 2 jun. 2014 i Springfield, Hampden County, Massachusetts, U.S.A.

Tribute for a Cherished Woman

June passed away, as the sun was rising on Monday morning...

June was known for her beautiful smile, rosy cheeks, twinkling eyes, and her deep love of Family and Friends... She was always "there" for us, whether it was just a smile, kind word or to give helpful advice... She seemed to know what we needed without our asking... June gave wonderful hugs & words of love...

Cherishing her memory are Daughters Kirsten & Gretchen Stibolt, Grandsons Eric Jerrold, Bryan Wright & Clarence Boston, Great Grandson Ryan LaFlamme... Brother & Sister-In-Law Ernie & Betty Page... Our Beloved Comins, Page & Stibolt Family Members... Many Treasured Friends... as well as all Her Classmates from Technical High School Class of 1942

June was born in Springfield, MA, on March 7, 1925, to Frank M. & Dorothy Comins Page...

June had many jobs during her life ~ Mail delivery at the Springfield Armory (on roller skates) & at Pratt-Whitney during the War years - Arranging flowers at Frank M. Page Florist - Gift Shop Manager at Wesson Memorial Hospital & Baystate Health for over 25 years... She did silk flower arrangements that sold in the Wesson gift shop... She taught Sunday School at Faith Congregational Church for many years, and was a Girl Scout Leader beginning about 1955 until the mid 60's...

June loved all the Volunteers at Wesson Memorial Hospital and remained close friends with most of them... She volunteered for Meals on Wheels... She arranged the Reunions for her Class from Tech... She arranged a lot of the Comins Family Reunions, and kept notes about each gathering... She learned to sew from her Mother and made most of the clothes for her daughters until they became teens... She and her Mother worked at Mrs Estey's Private Sales for many years... She loved Antiques - the houses are full of treasures (chips and all) as well as paintings done by Comins, Page and Stibolt Artists...

June dated quite a lot and was always in love... During the War, she wrote to a lot of men she knew who were overseas - and got some marriage proposals (because her letters made them fall in love with her)... When Irving came home from the War, he went right to June's house to see her... She'd just broken up with the man she loved, and when she saw Irving at the door, with his beautiful smile, she was smitten... She told him, not that long ago, that she thought that his arms were the most beautiful she'd ever seen, as was his blond hair, which was bleached nearly white from being in the Pacific Islands... They were Married on June 13, 1946...

June loved their house at Cape Cod... Seeing the Big Bands... Cooking... Ice skating at Forest Park... Swimming anywhere... Sitting in the sun & enjoying the newspaper, crosswords, & mystery novels... Playing Scrabble... Traveling, especially to Italy with Judy (her sister) and Kirsten... Driving her best friend, Priscilla Greene, and their children to Pocasset for a week each summer in the 50's & 60's... the Family Reunions of both her Mother's & Father's Families, Christmas was more special with her decorations and the stockings she filled for all of us, Parents included...

She was very proud of her Grandchildren, and enjoyed every minute spent with them... She was a faithful Wife, loving Mother, and a good Daughter...

June had donated her body to UMass in Worcester, but because her heart was damaged, they declined her... She preferred not to have services, but to have people remember her with good thoughts... She was usually optimistic - preferring to look for the good in people and situations... So, read a good book and think of her... Listen to some 1940's music and think of her... Play Jackie Gleason records with Bobby Hackett and think of her (she was in love with him & kept up their friendship until he died)... Hug your Loved Ones and think of her... Help someone smile again and think of her... Spread your beautiful smiles around for others to see and think of her... She was never without her lipstick!

*Børn:*

16620. i. Kirsten Stibolt født 2 jan. 1948.

16621. ii. Gretchen Dorothy Stibolt født 9 okt. 1950.

10326. **Arne Louis Beier**, født den 3 nov. 1918 i Rønne købstad, Vester herred, Bornholms amt, døbt den 26 dec. 1918 i Sct. Nicolai Kirke, Rønne, død den 29 sep. 1995 i Rønne købstad, Vester herred, Bornholms amt.

Militærtjeneste: Premierløjtnant.

Folketælling: 1921 i Rønne købstad, Vester herred, Bornholms amt (se note 21027).

Kustode på Forsvarsmuseet i Rønne. Formand for Bornholms Frimærkeklub i 16 år.

10327. **Ulla Søndergaard**, født den 25 okt. 1919 i Vamdrup sogn, Anst herred, Ribe amt, hjemmedøbt den 8 jan. 1920, døbt den 4 apr. 1920 i Vamdrup kirke.

Hun blev gift med **Kurt Buch Holst**.

*Børn:*

- 16622. i. Erik Buch Holst født i 1955.
- 16623. ii. Niels Buch Holst født 29 nov. 1958.
- 16624. iii. Marianne Buch Holst.

10328. **Kirsten Vibeke Søndergaard**, født den 15 feb. 1922 i Flensborg, Slesvig, Deutschland, døbt den i Ansgars Kirke, Flensborg.

Beskæftigelse: 1946 Laboratorieassistent.

Hun blev gift med **Oscar Bruun Muus**, 26 jan. 1946 i Aarhus Domkirke, født den 21 sep. 1912 i Vor Frue sogn, Fleskum herred, Aalborg amt (søn af Gunnar Guldberg Muus [Prokurist] og Astrid Lovise Melskens), døbt den 1 dec. 1912 i Vor Frue Kirke, Aalborg, død den 2 jul. 1983 i Hadsten sogn, Sabro herred, Aarhus amt.

Boede 1946 på Kildegården 2 i Aarhus.

Beskæftigelse:

1946 Prokurist hos A/S Th. Wessel & Vett, Magasin du Nord i Aarhus.  
Direktør i A/S Trykcentralen i Viby.

*Børn:*

- 16625. i. Gunnar Bruun Muus født 15 nov. 1946.
- 16626. ii. Lone Bruun Muus født 18 apr. 1949.
- 16627. iii. Karsten Bruun Muus født 29 dec. 1950.

10329. **Poul Gramstrup Søndergaard**, født den 4 dec. 1925 i Sankt Johannes sogn, Hasle herred, Aarhus amt, døbt den 14 feb. 1926 i Aarhus Domkirke.

Han blev gift med (1) **Mona NN**.

Han blev gift med (2) **Marianne Friberg**, født i Sverige.

*Børn:*

- 16628. i. Glen Søndergaard.
- 16629. ii. Dawn Søndergaard.

10330. **Carsten Lund**, født den 26 apr. 1928, død den 8 maj 1928.

Fødeklinikken Bakkegaards Alle 18, Frederiksberg - død samme sted.

10331. **Mogens Lund**, født den 21 jun. 1931, død den 2 aug. 2003 i Nivå, Karlebo sogn, Lyng-Kronborg herred, Frederiksborg amt.

Beskæftigelse: Kontorchef.

Han blev gift med (1) **Inger NN**.

Han blev gift med (2) **Merret Gribsvad**, 13 feb. 1960 i Sct. Jørgens kirke, Aabenraa, født den 6 aug. 1933 i Aabenraa sogn, Riise herred, Aabenraa amt (datter af Frode Gribsvad [Landsarkivar] og Vibeke Thastum), død den 31 jan. 2000 i Nivå, Karlebo sogn, Lyng-Kronborg herred, Frederiksborg amt.

*Børn:*

16630. i. Pernille Lund.

16631. ii. Bjarne Lund.

10332. **Kirsten Lund**, født den 27 sep. 1933 i Hellerup sogn, Sokkelund herred, Københavns amt, døbt den 11 feb. 1934 i Hellerup kirke.

Beskæftigelse: Laboratorieassistent.

Hun blev gift med **Timothy John Mugford**, 8 aug. 1959 i Skovshoved kirke, født den 17 jan. 1931 i Salisbury, England (søn af John Lisle Mugford [Tandlæge] og Christine Ruth Stevens).

Boende i Brownhill Court, Wick Street, Stroud, Gloucester, England.

Beskæftigelse: 1959 Sagfører.

*Børn:*

16632. i. Sally Charlotte Mugford.

16633. ii. John Martin Mugford.

16634.iii. David Carl Mugford født 16 sep. 1967.

10333. **Birgit Lund**, født i Rønne købstad, Vester herred, Bornholms amt.

Hun blev gift med **Marius Olsen**, i Skovshoved kirke (søn af Peter Olsen og Ane Kathrine NN).

*Børn:*

16635. i. Hanne Lykke Olsen.

16636. ii. Malene Lykke Olsen.

16637.iii. Carsten Olsen.

10334. **Harald Viggo Nielsen** født den 17 jun. 1920 i Skenkelsø, Jørlunde sogn, Lyng-Frederiksborg herred, Frederiksborg amt, døbt den 25 jul. 1920 i Jørlunde kirke.

Han blev gift med **Grete Hallenberg Hansen**.

*Børn:*

16638. i. Sven Erik Nielsen.

16639. ii. Britta Nielsen.

16640.iii. Bodil Nielsen.



10335. **Ejnar Georg Nielsen** født den 18 okt. 1925 i Skenkelsø, Jørlunde sogn, Lyng-Frederiksborg herred, Frederiksborg amt, døbt den 17 jan. 1926 i Jørlunde kirke.

Han blev gift med **Bodil Marie Tanghus**.

*Børn:*

16641. i. Inger Marie Nielsen.



16642. ii. Poul Nielsen.  
16643. iii. Børge Nielsen.

10336. **Vagn Aage Nielsen** født den 20 sep. 1930 i Skenkelsø, Jørlunde sogn, Lyng-Frederiksborg herred, Frederiksborg amt, døbt den 14 dec. 1930 i Jørlunde kirke.

Han blev gift med **Sonja Jensen**.

*Børn:*

16644. i. Helle Nielsen.



10337. **Svend Erik Nielsen**, beskæftigelse Skoleinspektør i Skælskør.  
10338. **Tove Munkebo**.

Hun blev gift med **Edmund Bjørn**, født den 18 dec. 1919 i Maribo (søn af Laurits Thorvald Bjørn og Clara Mathilde Nielsen), døbt den 22 feb. 1920 i Maribo domkirke, død den 12 dec. 1996 på Rigshospitalet, København.

Beskæftigelse: Stenhuggermester.

*Børn:*

16645. i. Living.  
16646. ii. Living.

10339. **Karen Gerda Munkebo**.

Hun blev gift med **Poul Henrik Lund**, født den 29 mar. 1920 i Hedehusene (søn af Johannes Lund og Olga Lorentzen), død den 24 sep. 1979, beskæftigelse Maskinmester i New York.

*Børn:*

16647. i. Living.  
16648. ii. Living.

10340. **Aase Munkebo**.

10341. **Dødfødt dreng**, født den 24 nov. 1898 i Svaneke købstad, Øster herred, Bornholms amt, begravet den 3 dec. 1898 på Svaneke kirkegård.

10342. **Kristian Bistrup Kure**, født den 25 nov. 1898 i Svaneke købstad, Øster herred, Bornholms amt, hjemmedøbt den 25 nov. 1898, død den 26 nov. 1898 i Svaneke købstad, Øster herred, Bornholms amt, begravet den 3 dec. 1898 på Svaneke kirkegård.

10343. **Julius Peter Olsen**, født den 2 dec. 1891 i Østermarie sogn, Øster herred, Bornholms amt, hjemmedøbt den 13 dec. 1891, døbt den 19 feb. 1892 i Østermarie kirke, død den 19 dec. 1918 i Aaker sogn, Sønder herred, Bornholms amt, begravet den 27 dec. 1918 på Aa kirkegård.

Født på gården 29 Slg. Sigård i Østermarie. Overtog gården 19 Vdg. Savskærergård i Aaker i 1916.

Beskæftigelse: Gårdejer.

Ved Læsåen.

19 Vdg. Savskærergaarden – i 1610 er der i sognet nævnt Jesper Savskærer. Gården tilhørte Spidlegaardsgodset.



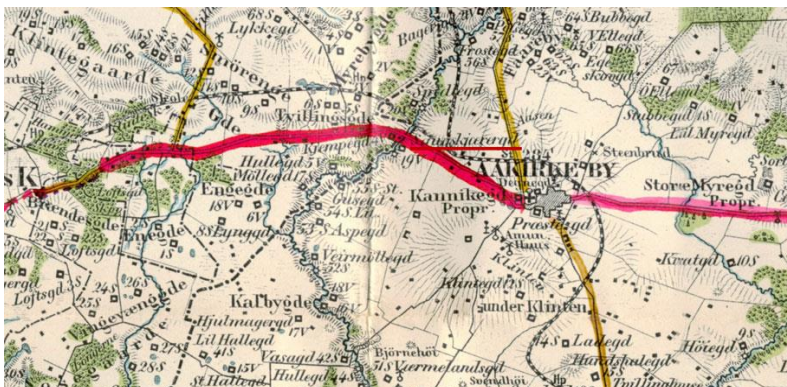

Han blev gift med **Gerda Hansine Mortensen**, 31 mar. 1916 i Østermarie kirke, født den 3 sep. 1891 i Østermarie sogn, Øster herred, Bornholms amt (datter af Marius Helginus Mortensen [Husmand] og Marie Kristine Jensen), døbt den 1 nov. 1891 i Østermarie kirke, død den 25 sep. 1983 i Aakirkeby købstad, Sønder herred, Bornholms amt, begravet den 30 sep. 1983 på Aa kirkegård.

Hun overtog gården 19 Vdg. Savskærergård i Aaker efter sin mands død og drev den videre indtil mellem 1944 og 1946, hvor den blev overtaget af sønnen Svend Olsen.

*Børn:*

16649. i. Svend Olsen født 18 jun. 1917.

16650. ii. Poul Olsen født 18 jun. 1917.

10344. **Hansine Karoline Olsen**, født den 23 maj 1893 i Østermarie sogn, Øster herred, Bornholms amt, døbt den 27 jul. 1893 i Østermarie kirke, død den 17 nov. 1956 i Sct. Andreas Sogn, København Vor Frue, Københavns amt, begravet den 22 nov. 1956 på Katolsk Vestre kirkegaard.

Født på gården 29 Slg. Sigård i Østermarie. Død på Kommunehospitalet i København.

Hun blev gift med **Henning Jensen**, død før 1956.

Boede i Charlottenlund.

Beskæftigelse: Grosserer.

10345. **Klara Marie Olsen**, født den 28 aug. 1894 i Østermarie sogn, Øster herred, Bornholms amt, døbt den 16 nov. 1894 i Østermarie kirke, død den 12 jul. 1961 i Rønne købstad, Vester herred, Bornholms amt, begravet den 17 jul. 1961 på Rutsker kirkegård.

Født på gården 29 Slg. Sigård i Østermarie. Død på Centralsygehuset i Rønne.

Hun blev gift med **Aksel Johannes Stender**, 16 jun. 1925 i Østermarie kirke, født den 15 jul. 1891 i Klemensker sogn, Nørre herred, Bornholms amt (søn af Mads Ludvig Stender [Gårdejer] og Anna Magdalene Holm), døbt den 6 sep. 1891 i Klemensker kirke, død den 27 nov. 1961 i Rønne købstad, Vester herred, Bornholms amt, begravet den 2 dec. 1961 på Rutsker kirkegård.

Født på gården 50 Slg. Ladegård i Klemensker. Overtog gården 48 Slg. Langegård i Rutsker i 1925. Boede ved sin død på "De gamles hjem" i Rønne.

Beskæftigelse: Gårdejer.

I Kirkeby – ligger syd for kirken.

48 Slg. Langegaard – Langensgaard. I Kures gårdregister bliver gården i 1647 overtaget af Matz Lang, som har givet gården navn. Gildesbo i 1740 bortfæstet med de kendte afgifter stadig i live i 1805.





*Børn:*

- 16651. i. Svend Ludvig Stender født 30 maj 1926.
- 16652. ii. Jørgen Georg Stender født 5 mar. 1928.
- 16653. iii. Ole Stender født 28 aug. 1933.

10346. **Annine Katrine Olsen**, født den 4 maj 1896 i Østermarie sogn, Øster herred, Bornholms amt, døbt den 29 jun. 1896 i Østermarie kirke, død den 23 aug. 1968 i Rønne købstad, Vester herred, Bornholms amt, begravet den 28 aug. 1968 på Klemensker kirkegård.

Født på gården 29 Slg. Sigård i Østermarie. Boede ved sin død på Æblestien 4 i Rønne.

Hun blev gift med **Svend Holm Stender**, borgerlig viet den 28 apr. 1936 på Københavns rådhus, født den 18 mar. 1901 i Klemensker sogn, Nørre herred, Bornholms amt (søn af Mads Ludvig Stender [Gårdejer] og Anna Magdalene Holm), døbt den 16 jun. 1901 i Klemensker kirke, død den 21 sep. 1977 i Rønne købstad, Vester herred, Bornholms amt, begravet den 24 sep. 1977 på Klemensker kirkegård.

Udvandret 7 mar. 1929 til New York, Amerika / returneret. Overtog gården 50 Slg. Ladegård i Klemensker efter sin far i 1940. Boede ved sin død på Æblestien 4 i Rønne.

Beskæftigelse:  
1938 Forpagter.  
Gårdejer.

*Børn:*

- 16654. i. Kate Stender født 23 sep. 1938.

10347. **Karl Olsen**, født den 8 sep. 1897 i Østermarie sogn, Øster herred, Bornholms amt, hjemmedøbt den 25 sep. 1897, død den 5 okt. 1897 i Østermarie sogn, Øster herred, Bornholms amt, begravet den 11 okt. 1897 på Østermarie kirkegård.

Født på gården 29 Slg. Sigård i Østermarie.

10348. **Sofie Andrea Olsen**, født den 26 jul. 1901 i Østermarie sogn, Øster herred, Bornholms amt, døbt den 1 sep. 1901 i Østermarie kirke.

Født på gården 29 Slg. Sigård i Østermarie.

10349. **William Olsen**, født den 3 maj 1903 i Østermarie sogn, Øster herred, Bornholms amt, døbt den 13 jun. 1903 i Østermarie kirke, død den 16 maj 1962 i Rønne købstad, Vester herred, Bornholms amt, begravet den 21 maj 1962 på Rønne kirkegård.

Født på gården 29 Slg. Sigård i Østermarie. Boede ved sin død på Svanekevej 62 i Rønne. Skilt for mange år siden fra hvem vides ikke.

Beskæftigelse: Landbrugsmedhjælper.

10350. **Hedevig Olsen**, født den 13 aug. 1906 i Østermarie sogn, Øster herred, Bornholms amt, hjemmedøbt den 15 okt. 1906, døbt den 3 jan. 1907 i Østermarie kirke.

Født på gården 29 Slg. Sigård i Østermarie.

10351. **Karoline Marie Kure**, født den 15 jul. 1889 i Østermarie sogn, Øster herred, Bornholms amt, hjemmedøbt den 2 aug. 1889, døbt den 21 sep. 1889 i Østermarie kirke.

Født på gården 2 Vdg. Kirkebogård i Østermarie.

Folketælling: 1890 i Østermarie sogn, Øster herred, Bornholms amt (se note 21028).

Der er efterkommere i Bogen "Tillæg – Efterkommere efter Hans Jensen Bistrup".

10352. **Dagmar Kure**, født den 16 sep. 1891 i Østermarie sogn, Øster herred, Bornholms amt, døbt den 24 okt. 1891 i Østermarie kirke.

Født på gården 2 Vdg. Kirkebogård i Østermarie.

Folketælling: 1921 i Rønne købstad, Vester herred, Bornholms amt (se note 21029).

Der er efterkommere i Bogen "Tillæg – Efterkommere efter Hans Jensen Bistrup".

10353. **Oluf Andreas Kure**, født den 4 jun. 1893 i Østermarie sogn, Øster herred, Bornholms amt, hjemmedøbt den 23 jul. 1893, døbt den 12 aug. 1893 i Østermarie kirke, død den 18 jul. 1964 i Rønne købstad, Vester herred, Bornholms amt, begravet den 22 jul. 1964 på Rønne kirkegård.

Født på gården 2 Vdg. Kirkebogård i Østermarie. Boende 1936 i Kandegade 6 i Rønne.

Beskæftigelse: 1936 Arbejdsmand.

Han blev gift med **Agnes Mathea Bidstrup**, 20 mar. 1936 i Østermarie kirke, født den 23 jul. 1899 i Østermarie sogn, Øster herred, Bornholms amt (datter af Mathias Hansen Bidstrup [Husmand] og Anine Karoline Jensen), døbt den 27 aug. 1899 i Østermarie kirke, død den 10 jan. 1976 i Rønne købstad, Vester herred, Bornholms amt, begravet den 14 jan. 1976 på Rønne kirkegård.

Ingen børn.

10354. **Anna Sofie Kure**, født den 17 sep. 1903 i Olsker sogn, Nørre herred, Bornholms amt, døbt den 22 okt. 1903 i Ols kirke, død den 29 jun. 1991 i Hasle sogn, Hasle herred, Aarhus amt, begravet den 4 jul. 1991 på Rø kirkegård.

Boede ved sin død på Toftegården plejehjem i Hasle.

Folketælling: 1921 i Olsker sogn, Nørre herred, Bornholms amt (se note 21030).

Hun blev gift med **Charles Georg Johannes Jensen**, 30 dec. 1929 i Ols kirke, født den 19 apr. 1904 i Østerlarsker sogn, Øster herred, Bornholms amt (søn af Jens Mathias Jensen [Parcelist] og Anna Marie Hansine Petrea Andersen), døbt den 12 jun. 1904 i Østerlars kirke, død den 11 sep. 1974 i Rønne købstad, Vester herred, Bornholms amt, begravet den 14 sep. 1974 på Rø kirkegård.

Boende 1934 på 4 Slg. parcel i Rø. Boede ved sin død på Klemenskervej 25 i Rø.

Beskæftigelse:  
Husmand.  
1974 Vognmand.

*Børn:*

16655. i. Inga Margrethe Jensen født 26 dec. 1934.

10355. **Albine Margrethe Kure**, født den 7 mar. 1905 i Olsker sogn, Nørre herred, Bornholms amt, døbt den 24 apr. 1905 i Ols kirke.

Folketælling: 1921 i Allinge Købstad, Nørre herred, Bornholms amt (se note 21031).

Hun blev gift med **Otto Rasmus Eriksen**, 7 apr. 1928 i Ols kirke, født den 19 apr. 1899 i Vridsløselille, Herstedvester sogn, Smørum herred, Københavns amt (søn af Jens Peter Eriksen [Husmand] og Emma Frederikke Madsen), døbt den 11 jun. 1899 i Herstedvester kirke.

Boede i Vridsløselille.

10356. **Dagney Katrine Kure**, født den 25 apr. 1907 i Olsker sogn, Nørre herred, Bornholms amt, døbt den 16 jun. 1907 i Ols kirke, død den 8 okt. 2001 i Klemensker sogn, Nørre herred, Bornholms amt, begravet den 12 okt. 2001 på Hasle kirkegård.

Død på Plejehjemmet i Klemensker.

Folketælling: 1921 i Olsker sogn, Nørre herred, Bornholms amt (se note 21032).

Hun blev gift med **Charles Peter Olsen**, 1 jan. 1928 i Ols kirke, født den 6 maj 1906 i Hasle købstad, Nørre herred, Bornholms amt (søn af Karl Martinius Olsen [Arbejdsmand] og Henrikke Bothilde Pedersen), døbt den 22 jul. 1906 i Hasle kirke, Bornholm, død den 2 feb. 1983 i Rønne købstad, Vester herred, Bornholms amt, begravet den 5 feb. 1983 på Hasle kirkegård.

Boede 1928 i Smallesund i Hasle. Boede 1951 i Sandløkkegade i Hasle. Død på Centralsygehuset i Rønne.

Beskæftigelse:

1928 Arbejdsmand.

1951 Renovatør [Skraldemand].

*Børn:*

16656. i. Ruth Olsen født 27 feb. 1928.

16657. ii. Rigmor Elise Olsen født 16 sep. 1929.

16658.iii. (adopteret) Knud Erik Olsen født 25 sep. 1946.

10357. **Alfred Peter Kure**, født den 29 okt. 1908 i Olsker sogn, Nørre herred, Bornholms amt, døbt den 26 dec. 1908 i Ols kirke, død den 29 jun. 1990 i Sandvig købstad, Allinge sogn, Nørre herred, Bornholms amt, begravet den 4 jul. 1990 på Allinge kirkegård.

Boede 1930 på Kongens Mark i Olsker. Boende 1934 i Klemensker. Boende 1946 i Allinge. Boede 1948 på Aakrogen" Kongens Mark i Olsker. Boede 1983 i Gottegade 2 i Sandvig. Død på Sandvig plejehjem.

Beskæftigelse:

1930 Landbrugsmedhjælper.

1948 Avlsbruger.

Folketælling: 1921 i Olsker sogn, Nørre herred, Bornholms amt (se note 21033).

Han blev gift med **Thala Elisabeth Bendtsen**, 13 jun. 1930 i Ols kirke, født den 27 aug. 1908 i Rutsker sogn, Nørre herred, Bornholms amt (datter af Anias Peter Bendtsen [Avlsbruger] og Anna Georgine Ipsen), døbt den 11 okt. 1908 i Ruts kirke, død den 14 feb. 1983 i Sandvig købstad, Allinge sogn, Nørre herred, Bornholms amt, begravet den 18 feb. 1983 på Allinge kirkegård.

*Børn:*

16659. i. Robert Peter Kure født 27 dec. 1930.  
16660. ii. Aksel Christian Kure født 26 jul. 1932.  
16661. iii. Inge Margrethe Kure født 4 mar. 1948.

10358. **Matthias Kristian Kure**, født den 4 jun. 1910 i Olsker sogn, Nørre herred, Bornholms amt, døbt den 10 jul. 1910 i Klemensker kirke, død den 25 okt. 1911 i Olsker sogn, Nørre herred, Bornholms amt, begravet den 30 okt. 1911 på Olsker kirkegård.

10359. **Anton Emil Kure**, født den 9 okt. 1914 i Olsker sogn, Nørre herred, Bornholms amt, døbt den 15 nov. 1914 i Ols kirke, død den 2 aug. 1987 i Allinge Købstad, Nørre herred, Bornholms amt, begravet den 5 aug. 1987 på Allinge kirkegård.

Boede 1932 i Olsker. Boede 1948 på Kongens Mark i Olsker. Boede ved sin død i Havnegade 7 i Allinge.

Beskæftigelse: 1946 Avlsbruger.

Folketælling: 1921 i Olsker sogn, Nørre herred, Bornholms amt (se note 21034).

Han blev gift med **Hermantine Emilie Hansen**, borgerlig viet den 20 dec. 1940 på Allinge rådhus, født den 19 dec. 1916 i Østerlarsker sogn, Øster herred, Bornholms amt (datter af Herman Sinius Kristian Hansen [Gårdejer] og Johanne Emilia Johnson), døbt den 8 apr. 1917 i Østerlars kirke.

Født på gården 16 Vdg. Sigtegård i Østerlars.

*Børn:*

16662. i. Mille Marie Kuhre født 28 aug. 1944.  
16663. ii. Jan Emil Kuhre født 26 aug. 1948.

10360. **Hedvig Kristine Kure**, født den 26 nov. 1915 i Olsker sogn, Nørre herred, Bornholms amt, døbt den 1 jan. 1916 i Ols kirke.

Folketælling: 1921 i Olsker sogn, Nørre herred, Bornholms amt (se note 21035).

Hun blev gift med **Henry Anton Jensen**, 5 dec. 1940 i Ols kirke, født den 26 nov. 1912 i Vestermarie sogn, Vester herred, Bornholms amt (søn af Anton Niels Jensen [Husmand] og Anine Sandrine Andersen), døbt den 24 mar. 1913 i Vestermarie kirke, død den 10 okt. 1988 i Rønne købstad, Vester herred, Bornholms amt, begravet den 14 okt. 1988 på Rønne kirkegård.  
De blev skilt.

Boede 1940 i Munkeager. Boede ved sin død i Østergade 11 i Rønne.

Beskæftigelse: Landmand.

10361. **Emil Kristian Hansen**, født den 10 sep. 1903 i Olsker sogn, Nørre herred, Bornholms amt, døbt den 25 okt. 1903 i Ols kirke, død den 27 jun. 1977 i Rønne købstad, Vester herred, Bornholms amt, begravet den 1 jul. 1977 på Allinge kirkegård.

Han havde Allinge som sit arbejdsområde, nogle dage med en 2-hjulet vogn med støtteben på.

Boede ved sin død i Skolegade 1 i Allinge. Død på Centralsygehuset i Rønne.

Beskæftigelse: Overpostbud.



Han blev gift med **Ellen Marie Janusine Kofoed**, født den 30. nov. 1905 i Sandvig købstad, Allinge sogn, Nørre herred, Bornholms amt (datter af Christian Kofoed [Skræddermester] og Helene Sexine Clausen), døbt den 21. jan. 1906 i Allinge kirke, død den 20. maj 1957 i Allinge Købstad, Nørre herred, Bornholms amt, begravet den 24. maj 1957 på Allinge kirkegård.

Hun havde en Bog- og papirhandel i Skolegade 1, på hjørnet af Pilegade og Skolegade.  
Boede ved sin død i Skolegade 1 i Allinge.

*Børn:*

- i. Leif Kofoed Hansen, Assistent, Organist ved Nylars kirke.
- ii. Steffen Kofoed Hansen.

10362. **Ingeborg Elisabeth Hansen**, født den 20. feb. 1906 i Olsker sogn, Nørre herred, Bornholms amt, døbt den 13. apr. 1906 i Ols kirke.

10363. **Agnes Sofie Hansen**, født den 16. dec. 1908 i Olsker sogn, Nørre herred, Bornholms amt, døbt den 14. feb. 1909 i Ols kirke.

10364. **Johannes Mathias Hansen**, født den 22. mar. 1911 i Olsker sogn, Nørre herred, Bornholms amt, døbt den 25. maj 1911 i Ols kirke, død den 12. aug. 1911 i Olsker sogn, Nørre herred, Bornholms amt, begravet den 17. aug. 1911 på Olsker kirkegård.

10365. **Viggo Axel Hansen**, født den 22. aug. 1912 i Olsker sogn, Nørre herred, Bornholms amt, døbt den 22. sep. 1912 i Ols kirke, død den 26. maj 1988 i Ryde sogn, Ginding herred, Ringkøbing amt, begravet på Ryde Kirkegård, Vinderup.

Boede 1944 på Vestergade 4, 2 i Stubbekøbing. Boede 1949 på "Solgården" på Frihedsvej i Stubbekøbing.

Beskæftigelse: 1944 Indremissionær.

Han blev gift med **Marie Magdalene Jørgensen**, 14. maj 1944 i Lindknud kirke, født den 15. mar. 1920 i Lindknud sogn, Malt herred, Ribe amt (datter af Peder Christian Jørgensen [Boelsmand] og Maren Kirstine Andersen), døbt den 1. apr. 1920 i Lindknud kirke, død den 26. sep. 1987 i Ryde sogn, Ginding herred, Ringkøbing amt, begravet på Ryde Kirkegård, Vinderup.

*Børn:*

- 16664. i. Christian Kure Hansen født 30. mar. 1945.
- 16665. ii. Anton Kure Hansen født 16. mar. 1947.
- 16666. iii. Kirstin Marie Kure Hansen født 21. aug. 1949.

10366. **Herman Andreas Hansen**, født den 28. jan. 1915 i Olsker sogn, Nørre herred, Bornholms amt, hjemmedøbt den 13. mar. 1915, døbt den 16. maj 1915 i Ols kirke, død den 4. aug. 1991 i Rønne købstad, Vester herred, Bornholms amt, begravet den 9. aug. 1991 på Olsker kirkegård.

10367. **Marie Katrine Hansen**, født den 18. apr. 1917 i Olsker sogn, Nørre herred, Bornholms amt, døbt den 3. jun. 1917 i Ols kirke.

10368. **Ove Johannes Hansen**, født den 24. mar. 1920 i Olsker sogn, Nørre herred, Bornholms amt, døbt den 13. maj 1920 i Ols kirke, død den 4. jan. 1993 i Gudhjem sogn, Øster herred, Bornholms amt, begravet den 9. jan. 1993 på Olsker kirkegård.

Ugift.

Beskæftigelse; Avlsbruger.

10369. **Ellen Albine Hansen**, født den 1. jun. 1922 i Olsker sogn, Nørre herred, Bornholms amt, døbt den 25. jun. 1922 i Ols kirke.

10370. **Guðrun Dagmar Hansen**, født den 17. aug. 1924 i Olsker sogn, Nørre herred, Bornholms amt, døbt den 21. sep. 1924 i Ols kirke.

Beskæftigelse: Ekspeditrice.

Hun blev gift med **Svend Theodor Jensen**, 14. sep. 1947 i Ols kirke, født den 3. dec. 1920 i Rønne købstad, Vester herred, Bornholms amt (søn af Ludvig Hans Kofod Jensen [Bødkermester] og Anna Kirstine Pedersen), døbt den 16. jan. 1921 i Sct. Nicolai Kirke, Rønne.

Boede 1947 på Stampen 7 i Hvidovre.

Beskæftigelse: Bødker.

10371. **Emma Marie Kristine Kofod**, født den 21. apr. 1902 i Klemensker sogn, Nørre herred, Bornholms amt, døbt den 15. jun. 1902 i Klemensker kirke, død den 29. maj 1984 i Hasle købstad, Nørre herred, Bornholms amt, begravet den 2. jun. 1984 på Klemensker kirkegård.

Død på plejehjemmet Toftegaarden i Hasle.

Hun blev gift med **Oluf Kofod**, 2. mar. 1928 i Østerlars kirke, født den 26. dec. 1901 i Klemensker sogn, Nørre herred, Bornholms amt (søn af Hans Antonius Kofoed [Gårdejer] og Janusine Petrea Olsen), døbt den 16. mar. 1902 i Klemensker kirke, død den 18. sep. 1982 i Hasle købstad, Nørre herred, Bornholms amt, begravet den 22. sep. 1982 på Klemensker kirkegård.

Født på gården 15 Slg. Tyndekuldegård i Klemensker. Overtog gården 21 Slg. Lille Krashavegård i Klemensker i 1929. Død på plejehjemmet Toftegaarden i Hasle.

Beskæftigelse: Gårdejer.

I og ved Bedegade.

Bedegade som forekommer flere steder på øen skulle betyde en græsbevokset udmark, beregnet til græsning af heste i ufredstider, når befolkningen samledes til fælles for-svar. Bornholms beda betyder at græsse. Brugtes også til "Skaggelfail" i fredstider. Et sted, hvor hestene kunne hvile og græsse. Kunne også være et bedested – samlingsplads. Hvis det nærliggende Onsbjerg har været et offersted, så kan det også være brugt som bedested. Men kan måske også være navnet på en udmarksgade, hvor man bl.a. førte får og beder til Udmarken, hvor de kunne græsse (beda).

21 Slg. Lille Krashavegaard, kommer af en nærliggende Sø (Myr, hvor man kradsede fisk).



*Børn:*

16667. i. Else Kofod født 30. okt. 1929.
16668. ii. Inge Marie Kofod født 2. feb. 1931.
16669. iii. Grethe Kofod født 24. jan. 1933.
16670. iv. Henning Andreas Kofod født 6. maj 1935.
16671. v. Gunnar Kofod født 17. aug. 1938.
16672. vi. Niels Oluf Kofod født 28. feb. 1941.

16673.vii. Ove Kofod født 9 okt. 1943.

10372. **Olga Mattea Kofod**, født den 13 jun. 1903 i Klemensker sogn, Nørre herred, Bornholms amt, døbt den 9 aug. 1903 i Klemensker kirke, død den 8 feb. 1978 i Rønne købstad, Vester herred, Bornholms amt, begravet den 11 feb. 1978 på Gudhjem kirkegård.

Død på Centralsygehuset i Rønne.

Hun blev gift med **Julius Peder Kristiansen**, 25 nov. 1937 i Gudhjem kirke, født den 25 jul. 1901 i Gudhjem sogn, Øster herred, Bornholms amt (søn af Laurits Andreas Kristiansen [Postbud] og Kristine Eline Jensen), døbt den 18 aug. 1901 i Gudhjem kirke, død den 18 nov. 1996 i Gudhjem sogn, Øster herred, Bornholms amt, begravet den 22 nov. 1996 på Gudhjem kirkegård.

Boede ved sin død på Møllebakken 1 i Gudhjem.

Beskæftigelse:  
1937 Sparekassekasserer.  
1942 Kommunekasserer.

*Børn:*

16674. i. Arne Kristiansen født 15 jan. 1942.

10373. **Villy Andreas Jørgensen Kjøller**, født den 12 aug. 1897 i Rutsker sogn, Nørre herred, Bornholms amt, døbt den 12 sep. 1897 i Ruts kirke, død den 16 jan. 1970 i Rønne købstad, Vester herred, Bornholms amt, begravet den 19 jan. 1970 på Allinge kirkegård.

Født på gården 15 Slg. Kaggård i Rutsker. Boede 1933 i Vang. Boede ved sin død i Vang. Død på Centralsygehuset i Rønne.

Beskæftigelse:  
1921 Fisker.  
1933 Stenarbejder.

Folketælling: 1921 i Vang, Rutsker sogn, Nørre herred, Bornholms amt (se note 21036).

Han blev gift med **Anna Mathea Jakobsen**, 10 dec. 1933 i Sct. Povls kirke, født den 2 apr. 1901 i Snogebæk, Povlsker sogn, Sønder herred, Bornholms amt (datter af Konrad Anthon Jakobsen [Avlsbruger] og Nikoline Marie Hansen), døbt den 10 maj 1901 i Sct. Povls kirke, død den 30 apr. 1982 i Rønne købstad, Vester herred, Bornholms amt, begravet den 5 maj 1982 på Allinge kirkegård.

Boede ved sin død i Brogade 14 i Allinge. Død på Centralsygehuset i Rønne.

*Børn:*

16675. i. Kaj Peter Kjøller født 29 dec. 1934.  
16676. ii. Vita Marie Kjøller født 23 nov. 1935.

10374. **Inger Marie Kristine Kjøller**, født den 26 feb. 1901 i Rutsker sogn, Nørre herred, Bornholms amt, døbt den 28 apr. 1901 i Ruts kirke.

Født på gården 15 Slg. Kaggård i Rutsker. Boede 1960 på Forsberggade 15, 3 i København Ø.

Hun blev gift med **Hans Arthur Nielsen**, 30 sep. 1930 i Allinge kirke, født den 3 mar. 1901 i Allinge Købstad, Nørre herred, Bornholms amt (søn af Karl Johan Nielsen [Malermester] og Karna Marie Kure), hjemmedøbt den 8 apr. 1901, døbt den 16 jul. 1901 i Allinge kirke, død den 22 sep. 1965 i Davids sogn, København Holmens, Københavns amt, bisat den 26 sep. 1965 fra Søndamkirken i København.

Boede ved sin død i Fåborggade 15, 3 i København. Død ved ankomsten til Rigshospitalet.



Beskæftigelse:  
1930 Styrmand.  
1965 Kustode.

10375. **Magda Petra Cecilie Kjøller**, født den 19 feb. 1903 i Rutsker sogn, Nørre herred, Bornholms amt, døbt den 9 apr. 1903 i Ruts kirke, død den 6 maj 1938 i Rønne købstad, Vester herred, Bornholms amt, begravet den 11 maj 1938 på Rønne kirkegård, dødsårsag Hjertelammelse.

Født på gården 15 Slg. Kaggård i Rutsker. Boede ved sin død i Storegade 2 i Rønne. Død i forbindelse med fødsel.

Beskæftigelse: 1921 Expeditrise.

Folketælling: 1921 i Rønne købstad, Vester herred, Bornholms amt (se note 21037).

Hun blev gift med **Karl Sjøgren Møller**, også kendt som Karl Sjøgren, 2 jun. 1922 i Sct. Nicolai Kirke, Rønne, født den 5 mar. 1900 i Rønne købstad, Vester herred, Bornholms amt (søn af Pehr Nielsen Sjøgren [Skrædder] og Alvilda Margrete Juliane Møller), død den 22 okt. 1961 i Rønne købstad, Vester herred, Bornholms amt, begravet den 25 okt. 1961 på Rønne kirkegård.

Udlagt barnefader; Skrædder Sjøgren. Boede 1934 i Rønne.

Beskæftigelse:  
1922 Skrædder.  
1929 Skræddermester.

*Børn:*

- i. Senta Sjøgren født 1 jul 1922 i Rønne.
- ii. Jelva Sjøgren født 21 feb 1929 i Rønne.
- iii. Gulla Sjøgren født 23 maj 1935 i Rønne.
- iv. Udøbt dreng født 4 maj 1938 i Rønne, død 5 maj 1938.

10376. **Alice Dorteia Kjøller**, født den 3 apr. 1913 i Vang, Rutsker sogn, Nørre herred, Bornholms amt, døbt den 25 maj 1913 i Ruts kirke, død den 4 maj 1998 i Rønne købstad, Vester herred, Bornholms amt, begravet den 9 maj 1998 på Hasle kirkegård.

Død på Centralsygehuset i Rønne.

Folketælling: 1921 i Vang, Rutsker sogn, Nørre herred, Bornholms amt (se note 21038).

Hun blev gift med **Harald Andreas Jensen**, borgerlig viet den 15 feb. 1938 på Hasle Rådhus, født den 27 mar. 1904 i Nyker sogn, Vester herred, Bornholms amt (søn af Hans Peter Jensen [Arbejdsmand] og Jenny Hansine Malmstrøm), døbt den 12 jun. 1904 i Ny kirke, død den 18 dec. 1971 i Rønne købstad, Vester herred, Bornholms amt, begravet den 21 dec. 1971 på Hasle kirkegård.

Boede 1946 i Byledsgade 9 i Hasle. Boede 1960 i Sandløkkegade 9 i Hasle. Død på Centralsygehuset i Rønne.

Beskæftigelse: Vognmand.

*Børn:*

16677. i. Inger-Lise Jensen født 7 mar. 1946.

10377. **Peter Kristian Sinius Funch**, født den 13 jul. 1896 i Hasle købstad, Nørre herred, Bornholms amt, døbt den 16 aug. 1896 i Hasle kirke, Bornholm, død den 27 maj 1981 i Rønne købstad, Vester herred, Bornholms amt, begravet den 30 maj 1981 på Rønne kirkegård.

Boede 1925 i Vestermarie Forsamlingshus og Brugsforening. Boede ved sin død på Morbærstien 7 i Rønne.

Beskæftigelse:

1921 Lagerist.

1923 Brugsforeningsuddeler.

Pakhusbestyrer.

Folketælling: 1921 i Rønne købstad, Vester herred, Bornholms amt (se note 21039).



Han blev gift med **Anna Josefine Andersen**, 26 dec. 1923 i Sct. Nicolai Kirke, Rønne, født den 26 nov. 1899 i Rønne købstad, Vester herred, Bornholms amt (datter af Carl Andersson [Snedker] og Anna Jönsson), døbt den 11 mar. 1900 i Sct. Nicolai Kirke, Rønne, død den 28 maj 1987 i Rønne købstad, Vester herred, Bornholms amt, begravet den 1 jun. 1987 på Rønne kirkegård.

Beskæftigelse: 1923 Ekspeditrice.

*Børn:*

16678. i. Noomi Valborg Funch født 6 jan. 1925.

16679. ii. Cai Funch født 26 apr. 1927.

10378. **Karl Alfred Emil Funch**, født den 2 jun. 1898 i Hasle købstad, Nørre herred, Bornholms amt, døbt den 10 jul. 1898 i Hasle kirke, Bornholm, død den 22 sep. 1979 i Rønne købstad, Vester herred, Bornholms amt, begravet den 28 sep. 1979 på Nyker kirkegård.

Boede 1917 på "Vellensbo" i Nyker. Døde på Centralsygehuset i Rønne.

Beskæftigelse: Avlsbruger.

Folketælling: 1921 i Nyker sogn, Vester herred, Bornholms amt (se note 21040).

Han blev gift med **Hansine Pauline Krog**, 29 maj 1924 i Ny kirke, født den 9 jul. 1886 i Klemensker sogn, Nørre herred, Bornholms amt (datter af Andreas Peter Hansen [Husmand] og Emma Hansine Poulsen), hjemmedøbt den 24 jul. 1886, døbt den 17 sep. 1886 i Klemensker kirke, død den 26 maj 1960 i Rønne købstad, Vester herred, Bornholms amt, begravet den 1 jun. 1960 på Nyker kirkegård, folketælling 1890 i Klemensker sogn, Nørre herred, Bornholms amt (se note 21041), folketælling 1921 i Nyker sogn, Vester herred, Bornholms amt (se note 21042).

Boede ved sin død på "Vellensbo" i Nyker. Ingen børn.

10379. **Bodil Elisabeth Funch**, født den 26 jan. 1902 i Hasle købstad, Nørre herred, Bornholms amt, hjemmedøbt den 21 feb. 1902, døbt den 23 mar. 1902 i Hasle kirke, Bornholm.

Boede 1952 på "Fredensborg" i Nyker.

Beskæftigelse: 1952 Sygekassekasserer.

Folketælling: 1921 i Rønne købstad, Vester herred, Bornholms amt (se note 21043).

Hun blev gift med **Viggo Janus Jensen**, 20 mar. 1923 i Sct. Nicolai Kirke, Rønne, født den 11 jan. 1893 i Klemensker sogn, Nørre herred, Bornholms amt (søn af Kristian Vincentius Jensen [Avlsmedhjælper] og Janusine Kristine Hansen), døbt den 26 feb. 1893 i Klemensker kirke, død den 18 dec. 1950 i Nyker sogn, Vester herred, Bornholms amt, begravet den 22 dec. 1950 på Nyker kirkegård.

Boede 1924 på 13 Vdg. parcel i Nyker.

Beskæftigelse: 1924 Murersvend.

*Børn:*

- 16680. i. Bernt Viggo Jensen født 1 nov. 1924.
- 16681. ii. Leif Janus Jensen født 14 apr. 1926.
- 16682. iii. Gunhild Elisabeth Jensen født 24 jun. 1928.
- 16683. iv. Helge Alfred Jensen født 11 jun. 1931.
- 16684. v. Helmer Christian Jensen født 1 jun. 1934.

10380. **Ove Andreas Funch**, født den 11 mar. 1903 i Nyker sogn, Vester herred, Bornholms amt, døbt den 13 apr. 1903 i Ny kirke, død den 14 okt. 1989 i Rønne købstad, Vester herred, Bornholms amt, begravet den 17 okt. 1989 på Rønne kirkegård.

Boede 1929 i Kirkestræde 23 i Rønne. Boede 1935 og frem til sin død i Damgade 1 i Rønne.

Beskæftigelse: Tømrer.



Han blev gift med **Helga Anetia Mogensen**, 17 sep. 1926 i Allinge kirke, født den 21 feb. 1907 i Tejn, Olsker sogn, Nørre herred, Bornholms Amt (datter af Christian Mogensen [Fisker] og Anine Marie Bay), døbt den 1 apr. 1907 i Ols kirke, død den 1 okt. 1974 i Rønne købstad, Vester herred, Bornholms amt, begravet den 4 okt. 1974 på Rønne kirkegård.

Boede ved sin død i Damgade 1 i Rønne.

*Børn:*

- 16685. i. Birthe Funch født 7 mar. 1929.
- 16686. ii. Jeppe Funch født 13 mar. 1935.
- 16687. iii. NN Funch.



10381. **Ernst Albert Funch**, født den 14 okt. 1906 i Nyker sogn, Vester herred, Bornholms amt, døbt den 23 dec. 1906 i Ny kirke, død den 29 dec. 2000 på Fælledgårdens Plejehjem, København, bisat den 4 jan. 2001 fra Hans Egede kirke, København.

Boede 1936 i Laxegade 17 i Rønne. Boede 1940 i Østergade 42 i Rønne.

Beskæftigelse:  
1921 Mekaniker.  
1946 Cykelhandler.



Folketælling: 1921 i Rønne købstad, Vester herred, Bornholms amt (se note 21044).

Han blev gift med **Hedevig Margrethe Staberg**, borgerlig viet den 7 apr. 1933 på Rønne Rådhus, født den 3 mar. 1911 i Lobbæk, Nylars sogn, Vester herred, Bornholms amt (datter af Hans Engell Staberg [Malermester] og Thora Kristine Hansen [Ekspeditrice]), døbt den 30 apr. 1911 i Vestermarie kirke, død den 16 dec. 2007 i København.

*Børn:*

- 16688. i. Helene Funch født 16 feb. 1936.
- 16689. ii. Tønnes Funch født 16 maj 1940.
- 16690. iii. Jesper Funch født 18 okt. 1946.



10382. **Rigmor Albine Funch**, født den 31 aug. 1910 i Nyker sogn, Vester herred, Bornholms amt, døbt den 2 okt. 1910 i Ny kirke, død den 8 nov. 1967 i Rønne købstad, Vester herred, Bornholms amt, begravet den 11 nov. 1967 på Rutsker kirkegård.

Boede 1925 i Vestermarie Forsamlingshus. Boede ved sin død på Kirkemøllem i Rutsker. Død på Centralsygehuset i Rønne.

Folketælling: 1921 i Rønne købstad, Vester herred, Bornholms amt (se note 21045).

Hun blev gift med **Aage Andreas Mortensen**, 29 okt. 1933 i Sct. Nicolai Kirke, Rønne, født den 4 jan. 1907 i Vestermarie sogn, Vester herred, Bornholms amt (søn af Peter Julius Mortensen [Møller] og Antonia Marie Munk), døbt den 3 feb. 1907 i Vestermarie kirke, død den 27 maj 1984 i Hasle købstad, Nørre herred, Bornholms amt, begravet den 30 maj 1984 på Rutsker kirkegård.

Født på Smørenge Mølle i Vestermarie. Ejede 1935 Knudsker Mølle, senere Kirkemøllen i Rutsker. Boede ved sin død på Tofttegårdens plejehjem i Hasle.

Beskæftigelse:  
1933 Forpagter.  
1935 Møller.



Knudsker Mølle, Møllevangen 39, matr. 9s m.fl. Den hollandske mølle blev bygget i 1876 af møller Julius Clausen, der drev den til 1884. Han solgte til møller Jens Ludvig Westh. I 1906 brændte bageri og møllerbolig. I 1922 overtog Westh's søn, Thorvald Westh møllen og han byggede nyt bageri og ny bolig. I 1931 blev møllen købt af møller Peter Mortensen, som bortforpagtede den til sin søn, Aage Mortensen. Denne solgte bageriet fra i 1947 og "byttede" mølle med Ludvig Christiansen, Kirkemøllen i Rutsker.



Kirkemøller i Rutsker.

*Børn:*

- 16691. i. Signe Marie Mortensen født 12 nov. 1935.
- 16692. ii. Arne Funch Mortensen født 14 jul. 1934.
- 16693.iii. Ole Peter Funch Mortensen født 12 jan. 1939.

10383. **Marie Emilie Funch**, født den 9 jul. 1917 i Nyker sogn, Vester herred, Bornholms amt, døbt den 9 sep. 1917 i Ny kirke, død den 31 jan. 2003 i Rønne købstad, Vester herred, Bornholms amt, begravet den 5 feb. 2003 på Rønne kirkegård.

Bornholms Tidende, 6 feb. 2003.

Marie Pedersen, Rønne, Død 5 feb. 2003.

Tidl. adresse: Pilestræde, Rønne

Begravelse: Begravelsen foregår i stilhed.

Efterladte: På familiens vegne. Kjeld, Svend, Kirsten og Ninna.

Folketælling: 1921 i Rønne købstad, Vester herred, Bornholms amt (se note 21046).

Hun blev gift med **Egil Petersen**, 6 sep. 1935 på Rønne Rådhus, født den 12 aug. 1915 i Vestermarie sogn, Vester herred, Bornholms amt (søn af Hans Thue Petersen [Husmand] og Marie Petersen), døbt den 3 okt. 1915 i Vestermarie kirke, død den 2 okt. 1992 i Rønne købstad, Vester herred, Bornholms amt, begravet den 6 okt. 1992 på Rønne kirkegård.

Boede ved sin død i Pilestræde 2A i Rønne.

Beskæftigelse: Mekaniker.

10384. **Karl Peter Hansen**, født den 11 jul. 1899 i Sandvig købstad, Allinge sogn, Nørre herred, Bornholms amt, døbt den 27 aug. 1899 i Allinge kirke, død den 8 maj 1976 i Rønne købstad, Vester herred, Bornholms amt, begravet den 13 maj 1976 på Allinge kirkegård.

Boede 1932 i Sandvig. Boede 1933 i Havnegade i Allinge. Boede 1938 i Kirkegade i Allinge. Boede ved sin død i Stougade 24 i Allinge. Død på Centralsygehuset i Rønne.

Beskæftigelse: 1921 Tømrer.

Folketælling:

1921 i Sandvig købstad, Allinge sogn, Nørre herred, Bornholms amt (se note 21047).

Han blev gift med **Kamilla Pedersen**, 26 dec. 1932 i Ols kirke, født den 5 dec. 1904 i Rønne købstad, Vester herred, Bornholms amt (datter af Marius Kofod Pedersen [Handelsagent] og Thora Marie Margrethe Mortensen), døbt den 19 mar. 1905 i Sct. Nicolai Kirke, Rønne, død den 7 okt. 1980 i Allinge Købstad, Nørre herred, Bornholms amt, begravet den 11 okt. 1980 på Allinge kirkegård.

Beskæftigelse: 1932 Modist.

*Børn:*

16694. i. Hans Otto Hansen født 14 apr. 1933.

16695. ii. Grete Hansen født 27 mar. 1938.

10385. **Ellen Margrete Hansen**, født den 27 maj 1900 i Sandvig købstad, Allinge sogn, Nørre herred, Bornholms amt, døbt den 8 jul. 1900 i Allinge kirke, død den 10 jan. 1996 i København, bisat den 18 jan. 1966 fra Bispebjerg Krematorium.

Hun boede i 1932 i København.

Folketælling:

1921 i Sandvig købstad, Allinge sogn, Nørre herred, Bornholms amt (se note 21048).

Hun blev gift med **Nils Gustaf Folke Mogensen**, 14 jan. 1934 i Allinge kirke, født den 6 mar. 1902 i Ingelstorp församling, Kristianstads Län, Sverige (søn af Frans Mathias Mogensen [Handlende] og Emilie Lydia Leorentie Larsson).

Boende 1934 i København.

Beskæftigelse: 1934 Maskinmester.

10386. **Emil Ferdinand Hansen**, født den 1 nov. 1902 i Sandvig købstad, Allinge sogn, Nørre herred, Bornholms amt, døbt den 28 dec. 1902 i Allinge kirke, død den 27 mar. 1996 i Rønne købstad, Vester herred, Bornholms amt, begravet den 2 apr. 1996 på Allinge kirkegård.

Boende 1929 i Havnegade i Allinge. Boede senere på Østergade 26a i Allinge. Død på Centralsygehuset i Rønne.

Beskæftigelse:

1921 Mekaniker.

1932 Montør.

Folketælling:

1921 i Sandvig købstad, Allinge sogn, Nørre herred, Bornholms amt (se note 21049).

Han blev gift med **Gudrun Pedersen**, 17 nov. 1929 i Ols kirke, født den 26 apr. 1906 i Rønne købstad, Vester herred, Bornholms amt (datter af Marius Kofod Pedersen [Handelsagent] og Thora Marie Margrethe Mortensen), hjemmedøbt den 14 jun. 1906, døbt den 29 jul. 1906 i Sct. Nicolai Kirke, Rønne, død den 6 feb. 1981 i Rønne købstad, Vester herred, Bornholms amt, begravet den 10 feb. 1981 på Allinge kirkegård.



Død på Centralsygehuset i Rønne.

Beskæftigelse: 1929 Ekspeditrice.

*Børn:*

16696. i. Peer Marius Hansen født 21 feb. 1932.

16697. ii. Ellinor Hansen født 9 nov. 1936.

10387. **Georg Johannes Funch**, født den 23 aug. 1904 i Øster Kippinge, Kippinge sogn, Falsters Nørre herred, Maribo amt, døbt den 13 nov. 1904 i Kippinge kirke.

10388. **Aksel Villiam Funch**, født den 2 nov. 1906 i Øster Kippinge, Kippinge sogn, Falsters Nørre herred, Maribo amt, døbt den 17 mar. 1907 i Kippinge kirke, konfirmeret den 3 apr. 1921 i Kippinge kirke, død den 1 nov. 1971 i Kippinge sogn, Falsters Nørre herred, Maribo amt.

Han blev gift med **Marie Louise Davidsen**, 7 maj 1933 i Nørre Alslev kirke, født den 3 okt. 1907 i Holm by, Nordborg sogn, Als Nørre herred, Sønderborg amt (datter af Jørgen Davidsen og Ellen Christensen), døbt den 27 okt. 1907 i Nordborg kirke, død den 6 mar. 1993 i Nørre Alslev sogn, Falsters Nørre herred, Maribo amt, begravet på Kippinge kirkegård.

*Børn:*

16698. i. Erik Funch født 24 apr. 1938.

10389. **Agnes Gudrun Funch**, født den 24 nov. 1908 i Øster Kippinge, Kippinge sogn, Falsters Nørre herred, Maribo amt, døbt den 14 mar. 1909 i Kippinge kirke.

10390. **Carl Frederik Joachim König**, født den 22 jun. 1913 i Christians sogn, Sokkelund herred, Københavns amt, døbt den 15 jul. 1913 i Christians kirke, Christianshavn, død den 1 jan. 1984 i Avedøre.



Han blev gift med **Grete Inger Ancher**, født den 5 mar. 1915 i Sct. Matthæus sogn, Sokkelund herred, Københavns amt (datter af Axel Michael Ancher [Hovmester] og Flora Josephine Petersen), døbt den 3 okt. 1915 i Sct. Matthæus kirke, København, død den 16 mar. 1997.

*Børn:*

16699. i. Jan König født 8 dec. 1944.

16700. ii. Birgitte König.



10391. **Henry Emil König**, født den 18 dec. 1915 i Christians sogn, Sokkelund herred, Københavns amt, hjemmedøbt den 23 jan. 1916, døbt den 18 jun. 1916 i Hans Tausen kirke, København.

10392. **Adolph Zacharias Funch Nielsen**, født den 6 aug. 1918 i Uglerup, Sæby sogn, Løve herred, Holbæk amt, hjemmedøbt den 7 aug. 1918, døbt den 10 nov. 1918 i Buerup kirke, død den 21 jan. 2013 i Stenlille sogn, Merløse herred, Holbæk amt.



Drev gården Slettebjerggaard i Stenlille sammen med sin bror Axel.

Beskæftigelse: 1951 Gårdejer.

Boede 1951 i Stenlille.

Han blev gift med **Helga Marie Fey**, 29 mar 1953 i Højst kirke, født den 14 mar 1924 i Abild sogn, Tønder, Højer Og Lø herred, Tønder amt (datter af Jacob Fey [Arbejdsmand] og Christine Clausen).

*Børn:*

- 16701. i. Aase Funch Nielsen 28 dec. 1953 i Stenlille.
- 16702. ii. Torben Funch Nielsen 26 dec. 1955 i Stenlille.
- 16703. iii. NN Funch Nielsen.

10393. **Ernst Jacobi Funch Nielsen**, født den 6 aug. 1918 i Uglerup, Sæby sogn, Løve herred, Holbæk amt, hjemmedøbt den 7 aug. 1918, døbt den 10 nov. 1918 i Buerup kirke, død den 4 maj 2000 i Dianalund, Tersløse sogn, Merløse herred, Holbæk amt, beskæftigelse 1956 Landmand.

Boede 1956 i Uglerup, Sæby sogn, Holbæk.

Han blev gift med **Esther Ingeborg Larsen**, 20 okt. 1951 i Solbjerg Kirke, Holbæk, født den 26 maj 1921 i Solbjerg sogn, Løve Herred, Holbæk Amt, død den 16 apr. 1966 på Rigshospitalet, København.

*Børn:*

- 16704. i. Tove Funch Nielsen født 7 mar. 1954.

10394. **Axel Emil Funch Nielsen**, født den 2 okt. 1919 i Uglerup, Sæby sogn, Løve herred, Holbæk amt, døbt den 23 nov. 1919 i Buerup kirke.

Drev gården Slettebjerggaard i Stenlille sammen med sin bror Adolph.

Han blev gift med **Ragnhild Charlotte Hansen**, 9 dec 1950 i Rye Kirke, født den 25 aug 1928 i Vindinge sogn, Tune herred, Roskilde amt (datter af Hovald Martin Lavits Hansen [Arbejdsmand] og Hedvig Kristine Sørensen).

*Børn:*

- i. Karsten Funch Nielsen født 5 feb. 1954 i Stenlille.
- ii. Arne Funch Nielsen født 16 okt. 1955 i Stenlille.
- iii. Lisbeth Funch Nielsen født 16 jan. 1957 i Stenlille.
- iv. Birger Funch Nielsen født 7 jul. 1960 i Stenlille

10395. **Hilda Katrine Funch Nielsen**, født den 4 apr. 1925 i Uglerup, Buerup sogn, Løve herred, Holbæk amt, døbt den 1 jun. 1925 i Buerup kirke.

Hun blev gift med **Knud Buhr Sørensen**, 27 maj 1950 i Buerup kirke, født den 27 sep. 1918 i Tranebjerg sogn, Samsø herred, Skanderborg amt (søn af Johannes Kristoffer Laurentius Sørensen [Gårdejer] og Maren Jensine Marie Jørgensen), døbt den 15 dec. 1918 i Tranebjerg kirke.

Bestyrede 1950 gården "Trustrupgaard" i Jorløse ved Holbæk.

*Børn:*

- 16705. i. Ole Buhr Sørensen født 16 maj 1956.
- 16706. ii. Hanne Buhr Sørensen født 22 dec. 1951.

10396. **Anna Marie Christine Hansen**, født den 20 apr. 1898 i Rø sogn, Nørre herred, Bornholms amt, døbt den 19 maj 1898 i Rø kirke, død den 24 maj 1984 i Rønne købstad, Vester herred, Bornholms amt, begravet den 30 maj 1984 på Olsker kirkegård.

Boede ved sin død på Pløjehjemmet "Sletten" i Sandvig. Død på Centralsygehuset i Rønne.

Hun blev gift med **Henry William Niels Otto Hampe**, 22 maj 1920 i Rø kirke, født den 19 mar. 1897 i Allinge Købstad, Nørre herred, Bornholms amt (søn af Vilhelm Martin Adolf Hampe [Stenhugger] og Johanna Nielsdatter), hjemmedøbt den 21 mar. 1897, døbt den 27 jun. 1897 i Allinge kirke, død den 4 feb. 1943 i Allinge Købstad, Nørre herred, Bornholms amt, begravet den 8 feb. 1943 på Olsker kirkegård.

Boede 1920 "Skovly" i Olsker. Boende 18 Slg. parcel i Olsker. Boede 1926 i Holkedalen i Gudhjem. Boede 1932 i Olsker. Boede 1933 på 50 Slg. parcel i Vestermarie. Boede ved sin død i Tejn. Død på Allinge sygehus.

Beskæftigelse:

1920 Fisker i Tejn.

1920 Avlsbruger.

1926 Vognmand.

1930 Arbejdsmand og vognmand.

*Børn:*

16707. i. Dødfødt dreng.

16708. ii. Marie Johanne Hampe født 4 okt. 1921.

16709.iii. Anna Helene Hansen Hampe født 6 nov. 1930.

16710.iv. Dødfødt dreng født 14 apr. 1926.

16711. v. Henny Hampe født 27 maj 1932.

10397. **Anker Junius Hansen**, født den 26 mar. 1909 i Rø sogn, Nørre herred, Bornholms amt, døbt den 25 apr. 1909 i Rø kirke, død den 3 jan. 1998 i Østermarie sogn, Øster herred, Bornholms amt, begravet den 9 jan. 1998 på Østerlars kirke.

Boede 1976 på Skovvej 1 i Østerlars. Boede ved sin død på Løvsangervej 2 i Østermarie.

Beskæftigelse: Avlsbruger.

Folketælling: 1921 i Rø sogn, Nørre herred, Bornholms amt (se note 21050).

Han blev gift med **Hedvig Munk**, 27 apr. 1941 i Østermarie kirke, født den 6 jan. 1917 i Klemensker sogn, Nørre herred, Bornholms amt (datter af Carl Marinius Munch [Gårdejer] og Anna Kathrine Ipsen), hjemmedøbt den 19 feb. 1917, døbt den 29 apr. 1917 i Klemensker kirke, død den 10 maj 1976 i Østerlars sogn, Øster herred, Bornholms amt, begravet den 15 maj 1976 på Østerlars kirkegård.

Født på gården 12 Slg. Lille Knudegård i Klemensker.

*Børn:*

16712. i. Poul Anker Hansen født 18 dec. 1942.

16713. ii. Kaj Alfred Hansen født 15 mar. 1944.

16714.iii. Knud Anker Hansen født 8 apr. 1946.

16715.iv. Poul Henrik Hansen født 10 sep. 1948.

10398. **Hans Adolf Hansen**, født den 25 maj 1915 i Rø sogn, Nørre herred, Bornholms amt, døbt den 6 jun. 1915 i Rø kirke, død den 28 nov. 1998 i Rønne købstad, Vester herred, Bornholms amt, begravet den 3 dec. 1998 på Rø kirkegård.

Boede 1940 på 1 Vdg. parcel "Klippegaard" i Rø. Boede ved sin død på Godthåbsvej 62 i Østermarie. Død på Centralsygehuset i Rønne.

Beskæftigelse:

1939 Parcellist.  
1952 Avlsbruger.

Folketælling: 1921 i Rø sogn, Nørre herred, Bornholms amt (se note 21051).

Han blev gift med **Esther Mathilde Petrea Pihl**, 21 jun. 1939 i Rø kirke, født den 16 maj 1914 i Rø sogn, Nørre herred, Bornholms amt (datter af Aksel Magnus Frederik Pihl [Skomager] og Mogensine Jørgine Mathilde Svendsen), døbt den 21 jun. 1914 i Rø kirke, død den 30 sep. 1987 i Østermarie sogn, Øster herred, Bornholms amt, begravet den 3 okt. 1987 i Rø kirkegård.

*Børn:*

- 16716. i. Karen Mathilde Pihl Hansen født 3 maj 1940.
- 16717. ii. Arne Alfred Axel Pihl Hansen født 4 apr. 1941.
- 16718. iii. Lilli Merete Pihl Hansen født 29 jun. 1942.
- 16719. iv. Margit Margrethe Pihl Hansen født 21 jul. 1944.
- 16720. v. Nancy Marie Pihl Hansen født 24 aug. 1946.
- 16721. vi. Olga Mary Pihl Hansen født 22 aug. 1948.
- 16722. vii. Paula Maud Pihl Hansen født 30 jul. 1950.
- 16723. viii. Tove Marian Pihl Hansen født 10 jul. 1952.
- 16724. ix. Randi Margot Pihl Hansen født 31 jan. 1956.
- 16725. x. Jørn Johannes Pihl Hansen født 6 jan. 1958.

10399. **Jens Christian Hansen**, født den 24 aug. 1918 i Rø sogn, Nørre herred, Bornholms amt, døbt den 8 sep. 1918 i Rø kirke, død den 8 mar. 1919 i Rø sogn, Nørre herred, Bornholms amt, begravet den 14 mar. 1919 på Rø kirkegård.

10400. **Emil Alfred Janus Hansen**, født den 7 aug. 1921 i Allinge Købstad, Nørre herred, Bornholms amt, hjemmedøbt 10 aug. 1921, døbt den 4 sep. 1921 i Rø kirke, død den 17 apr. 1922 i Rø sogn, Nørre herred, Bornholms amt, begravet den 24 apr. 1922 på Rø kirkegård.

Født på Allinge sygehus.

10401. **Sofie Margrethe Hansen**, født den 16 feb. 1923 i Rø sogn, Nørre herred, Bornholms amt, hjemmedøbt 19 feb. 1923, død den 18 apr. 1923 i Rø sogn, Nørre herred, Bornholms amt, begravet den 23 apr. 1923 på Rø kirkegård.

10402. **Elisabeth Margrethe Hansen**, født den 3 jan. 1925 i Rø sogn, Nørre herred, Bornholms amt, hjemmedøbt 4 jan. 1925, døbt den 19 jul. 1925 i Rø kirke.

Boede 1942 i Olsker.

10403. **Jens Kristian Hansen**, født den 20 mar. 1928 i Rø sogn, Nørre herred, Bornholms amt, hjemmedøbt 21 mar. 1928, døbt den 24 jun. 1928 i Rø kirke.

10404. **Johannes Andreas Madsen**, født den 22 nov. 1906 i Olsker sogn, Nørre herred, Bornholms amt, døbt den 26 dec. 1906 i Ols kirke, død den 26 jan. 1988 i Rønne købstad, Vester herred, Bornholms amt, begravet den 30 jan. 1988 på Olsker kirkegård.

Født på gården 6 Vdg. Lille Myregård i Olsker. Boede 1929 30 Slg. parcel "New Yorks Mink" i Olsker. Boede ved sin død på Pileløkken 16 i Allinge. Død på Centralsygehuset i Rønne.

Beskæftigelse: Avlsbruger og Sogneraadsformand.

Han blev gift med **Ragnhild Louise Schou**, 27 mar. 1928 i Ols kirke, født den 5 apr. 1909 i Olsker sogn, Nørre herred, Bornholms amt (datter af Jens Anker Schou [Husmand og slagter] og Hansine Katrine Pedersen), døbt den 9 maj 1909 i Ols kirke, død den 3 okt. 1963 i Rønne købstad, Vester herred, Bornholms amt, begravet den 8 okt. 1963 på Olsker kirkegård.

Boede ved sin død på "Aavang" i Olsker. Død på centralsygehuset i Rønne.

*Børn:*

- 16726. i. Johannes Madsen født 15 aug. 1929.
- 16727. ii. Henning Madsen født 15 aug. 1929.
- 16728. iii. Edel Hansine Madsen født 12 apr. 1932.
- 16729. iv. Doris Louise Madsen født 25 jun. 1936.

10405. **Emil Peter Madsen**, født den 4 mar. 1909 i Olsker sogn, Nørre herred, Bornholms amt, døbt den 4 apr. 1909 i Ols kirke, død den 17 maj 1988 i Olsker sogn, Nørre herred, Bornholms amt, begravet den 21 maj 1988 på Olsker kirkegård.

Født på gården 6 Vdg. Lille Myregård i Olsker. Boede ved sin død på "Rovang", Rønnevej 37 i Olsker. Ugift.

Beskæftigelse: Gårdejer.

10406. **Hans Christian Madsen**, født den 1 mar. 1911 i Olsker sogn, Nørre herred, Bornholms amt, døbt den 13 apr. 1911 i Ols kirke, død den 31 aug. 1949 i Olsker sogn, Nørre herred, Bornholms amt, begravet den 6 sep. 1949 på Olsker kirkegård.

Født på gården 6 Vdg. Lille Myregård i Olsker som han overtog efter sin far i 1946. Ugift.

Beskæftigelse: Gårdejer.

10407. **Marie Kristine Madsen**, født den 24 sep. 1912 i Olsker sogn, Nørre herred, Bornholms amt, døbt den 27 okt. 1912 i Ols kirke, død den 7 maj 2004 i Gudhjem sogn, Øster herred, Bornholms amt, begravet den 14 maj 2004 på Olsker kirkegård.

Født på gården 6 Vdg. Lille Myregård i Olsker. Boede ved sin død på Plejehjemmet Klippebo, Gudhjem.

10408. **Kaj Theodor Hansen**, født den 18 dec. 1906 i Hundslev, Kølstrup sogn, Bjerger herred, Odense amt, døbt den 3 feb. 1907 i Kølstrup kirke.

10409. **Karen Dorteia Hansen**, født den 6 jun. 1908 i Hundslev, Kølstrup sogn, Bjerger herred, Odense amt, døbt den 20 sep. 1908 i Kølstrup kirke.

10410. **Hansine Martine Hansen**, født den 10 sep. 1909 i Olsker sogn, Nørre herred, Bornholms amt, hjemmedøbt den 12 sep. 1909, døbt den 7 nov. 1909 i Ols kirke, død den 27 maj 1923 i Olsker sogn, Nørre herred, Bornholms amt, begravet den 1 jun. 1923 på Olsker kirkegård.

Folketælling: 1921 i Olsker sogn, Nørre herred, Bornholms amt.

10411. **Mary Judith Hansen**, født den 7 mar. 1913 i Olsker sogn, Nørre herred, Bornholms amt, hjemmedøbt den 10 mar. 1913, døbt den 11 maj 1913 i Ols kirke.

Folketælling: 1921 i Olsker sogn, Nørre herred, Bornholms amt.

10412. **Marie Sofie Hansen**, født den 1 aug. 1907 i Olsker sogn, Nørre herred, Bornholms amt, hjemmedøbt den 5 aug. 1907, død den 31 aug. 1907 i Olsker sogn, Nørre herred, Bornholms amt, begravet den 4 sep. 1907 på Olsker kirkegård.

10413. **Junia Kornelia Hansen**, født den 19 sep. 1911 i Olsker sogn, Nørre herred, Bornholms amt, hjemmedøbt den 20 sep. 1911, døbt den 22 okt. 1911 i Ols kirke, død den 8 feb. 1912 i Olsker sogn, Nørre herred, Bornholms amt, begravet den 15 feb. 1912 på Olsker kirkegård.

10414. **Esther Henriette Hansen**, født den 5 okt. 1917 i Humledal, Olsker sogn, Nørre herred, Bornholms amt, døbt den 4 nov. 1917 i Ols kirke, død den 27 dec. 1917 i Humledal, Olsker sogn, Nørre herred, Bornholms amt, begravet den 2 jan. 1918 på Olsker kirkegård.

10415. **Ernst Sigfred Hansen**, født den 20 maj 1916 i Humledal, Olsker sogn, Nørre herred, Bornholms amt, døbt den 4 jun. 1916 i Ols kirke, død den 13 jun. 1916 i Humledal, Olsker sogn, Nørre herred, Bornholms amt, begravet den 17 jun. 1916 på Olsker kirkegård.
10416. **Kaj Aage Hansen**, født den 22 sep. 1919 i Humledal, Olsker sogn, Nørre herred, Bornholms amt, døbt den 13 okt. 1919 i Ols kirke, død den 26 maj 1920 i Humledal, Olsker sogn, Nørre herred, Bornholms amt, begravet den 2 jun. 1920 på Olsker kirkegård.
10417. **Knud Konrad Hansen**, født den 23 jul. 1921 i Humledal, Olsker sogn, Nørre herred, Bornholms amt, hjemmedøbt den 27 jul. 1921, døbt den 4 sep. 1921 i Ols kirke, død den 9 jun. 1984 i Rønne købstad, Vester herred, Bornholms amt, begravet den 14 jun. 1984 på Olsker kirkegård.

Boede ved sin død på Lynggaardsvej 1 i Olsker. Død på Centralsygehuset i Rønne.

Beskæftigelse: Avlsbruger.

Han blev gift med **Mette Marie Kristensen**, 12 okt. 1957 i Rø kirke, født den 6 okt. 1929 i Serup sogn, Hids herred, Viborg amt (datter af Karl Marius Kristensen [Boelsmand] og Kristine Kristensen).

10418. **Karen Marie Espersen**, født den 24 sep. 1908 i Klemensker sogn, Nørre herred, Bornholms amt, hjemmedøbt den 4 okt. 1908, døbt den 6 dec. 1908 i Ols kirke.

Hun blev gift med **Jens Mathias Pedersen**, 27 maj 1932 i Sct. Povls kirke, født den 20 jul. 1893 i Ibsker sogn, Øster herred, Bornholms amt (søn af Kristian Mathias Pedersen [Snedker] og Caroline Margrete Lind), døbt den 2 okt. 1893 i Sct. Ibs kirke, død den 26 feb. 1963 i Svaneke købstad, Øster herred, Bornholms amt, begravet den 2 mar. 1963 på Svaneke kirkegård.

Boede 1934 på 11 Vdg. Parcel, Højene i Ibsker.

Beskæftigelse: 1932 Avlsbruger.

*Børn:*

16730. i. Else Agnethe Pedersen født 31 maj 1934.

10419. **Louis Nicolaj Espersen**, født den 13 aug. 1910 i Olsker sogn, Nørre herred, Bornholms amt, døbt den 24 jul. 1910 i Ols kirke, død den 23 sep. 1978 i Rønne købstad, Vester herred, Bornholms amt, begravet den 28 sep. 1978 på Neksø kirkegård.

Boede 1933 på 6 Vdg. parcel i Aaker. Boede 1939 på 31 Slg. parcel "Enghave" i Kannikegærddet, Bodilsker. Boede ved sin død på Gadegaardsvejen 10 i Bodilsker. Død på Centralsygehuset i Rønne.

Beskæftigelse: 1933 Avlsbruger.

Han blev gift med **Gunhild Kathrine Kofoed**, 9 jun. 1933 i Sct. Povls kirke, født den 23 jul. 1913 i Povlsker sogn, Sønder herred, Bornholms amt (datter af Christian Kjøller Kofoed [Avlsbruger] og Julie Kathrine Marie Sonne), døbt den 24 aug. 1913 i Sct. Povls kirke, død den 14 jan. 2009 i Østermarie sogn, Øster herred, Bornholms amt, begravet den 24 jan. 2009 på Neksø kirkegård.

*Børn:*

16731. i. Inger Kofoed Espersen født 26 apf 1933.  
 16732. ii. Erik Kofoed Espersen født 15 maj 1935.  
 16733. iii. Elly Kofoed Espersen født 30 apr. 1939.  
 16734. iv. Erling Kofoed Espersen født 22 feb. 1944.

10420. **Lilly Agnete Espersen**, født den 25 apr. 1912 i Olsker sogn, Nørre herred, Bornholms amt, døbt den 26 maj 1912 i Ols kirke, død den 19 maj 1999 i Neksø købstad, Sønder herred, Bornholms amt, begravet den 26 maj 1999 på Poulsker kirkegård.

## Død på Plejehjemmet Nørremøllecentret i Neksø.

Hun blev gift med **Johan Kristian Munk**, 15 dec. 1937 i Sct. Povls kirke, født den 12 jun. 1907 i Aakirkeby købstad, Sønder herred, Bornholms amt (søn af Niels Viktor Munk [Tjenestetyende] og Anna Jensine Mogensen), døbt den 21 jul. 1907 i Aa kirke, død den 6 apr. 1994 i Snogebæk, Povlsker sogn, Sønder herred, Bornholms amt, begravet den 9 apr. 1994 på Poulsker kirkegård.

Boede 1936 på 36 Slq. parcel i Povlsker. Boede ved sin død på Nørrevej 36 i Snogebæk.

Beskæftigelse: 1937 Avlsbruger.

*Børn:*

16735. i. Hans Henning Munk født 23 maj 1942.

16736. ii. Ulla Agnethe Munk født 20 feb. 1948.

10421. **Agnes Emilie Espersen**, født den 11 mar. 1914 i Olsker sogn, Nørre herred, Bornholms amt, døbt den 3 maj 1914 i Ols kirke, død den 28 dec. 1986 i Svaneke købstad, Øster herred, Bornholms amt, begravet den 2 jan. 1987 på Svaneke kirkegård.

Boede ved sin død på Ahornsvej 2 i Svaneke.

Hun blev gift med **Valdemar Antoni Munk**, 11 nov. 1936 i Sct. Povls kirke, født den 1 apr. 1902 i Aakirkeby købstad, Sønder herred, Bornholms amt (søn af Niels Viktor Munk [Tjenestetyende] og Anna Jensine Mogensen), døbt den 8 maj 1902 i Aa kirke, død den 22 jun. 1977 i Rønne købstad, Vester herred, Bornholms amt, begravet den 25 jun. 1977 på Svaneke kirkegård.

Ejede gården 4 Vdg. Skovgård i Povlsker. Boede ved sin død på Ahornsvej 2 i Svaneke.

Beskæftigelse:

Gaardejer.

Avlsbruger.

Ved Hundsemyre.

4 Vdg. Skovgaard – Frigaard – frivornede, skulle i 1687 være i fæste eller ejet af Sivert Kofoed Ystad. 1655 Pantsat til Regidse Grubbe.



*Børn:*

16737. j. Preben Villy Munk født 21 sep. 1937.

16738. ii. Sigrid Marie Munk født 27 maj 1939.

10422. **Børge Andreas Espersen**, født den 15 dec. 1916 i Olsker sogn, Nørre herred, Bornholms amt, døbt den 4 feb. 1917 i Ols kirke, død den 12 jul. 1987 i Rønne købstad, Vester herred, Bornholms amt, begravet den 17 jul. 1987 på Neksø kirkegård.

Overtog gården 38 Slg. Bjerregård i Povlsker i 1942 efter sine svigerforældre. Boede ved sin død på Hedtoftsvej 8 i Neksø. Død på Centralsygehuset i Rønne.

Beskæftigelse: Gårdejer.

I Dyndeby.

Det er et område med et fugtigt engdrag øst for Rispebjerg, som kaldes Dynderne, hvor der var en del Hængedynd. På et kort fra 1746 er afsat en større sø kaldet Dyngerne.

38 Slg. Bjerregård. Bjerregaard efter beliggenhed ved foden af Rispebjerg. Kaldes også Under Bjergene – Under Rispebjerg. Må være hjemfalden til kongen, idet gården i 1744 ved kongelig auktion blev solgt til Hans Berildsen. 1655 Pantsat Til Regidse Grubbe.

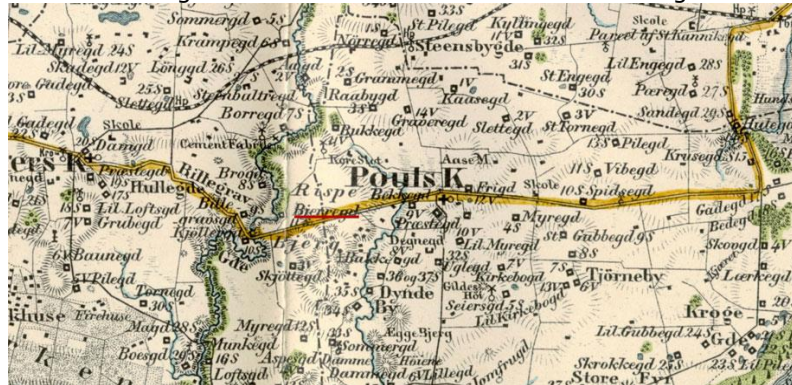

Han blev gift med **Ruth Kofoed Jensen**, 20 maj 1942 i Sct. Povls kirke, født den 2 aug. 1921 i Povlsker sogn, Sønder herred, Bornholms amt (datter af Thorvald Mathias Jensen [Gårdejer] og Ingeborg Kathrine Kofoed), døbt den 4 sep. 1921 i Sct. Povls kirke, død den 25 feb. 1997 i Rønne købstad, Vester herred, Bornholms amt, begravet den 28 feb. 1997 på Neksø kirkegård.

Født på gården 38 Slg. Bjerregård i Povlsker. Boede ved sin død på Hedtoftsvej 8 i Neksø. Død på Centralsygehuset i Rønne.

#### Børn:

- 16739. i. Gunnar Mathias Espersen født 12 apr. 1944.
- 16740. ii. Mogens Andreas Espersen født 2 sep. 1947.
- 16741. iii. Ellen Ingeborg Espersen født 22 apr. 1949.
- 16742. iv. Edith Dorthea Espersen født 6 maj 1954.

10423. **Johannes Aage Espersen**, født den 13 feb. 1920 i Olsker sogn, Nørre herred, Bornholms amt, hjemmedøbt den 28 feb. 1920, døbt den 1 apr. 1920 i Ols kirke.

10424. **Esther Herdis Ystrøm**, født den 8 jul. 1914 i Allinge Købstad, Nørre herred, Bornholms amt, døbt den 6 sep. 1914 i Allinge kirke, død i 2001.

Hun blev gift med **Svend Aage Larsen**, født den maj 1910, død i 1995.

#### Børn:

- 16743. i. Preben Ystrøm Larsen født 14 aug. 1933.
- 16744. ii. Stig Ystrøm Larsen født i 1941.

10425. **Helge Carl Ystrøm**, født den 2 dec. 1918, død i 1990.

Han fik 5 børn.

Han blev gift med **NN Ankerstrøm**.

#### Børn:

- 16745. i. Søren Ystrøm født 9 jun. 1951.



10426. **Marie Elvira Ystrøm**, født den maj 1922, død i 1924.

10427. **Vivi Marie Kure**, født den 23 apr. 1941 i Vindekilde, Faarevejle sogn, Ods herred, Holbæk amt, døbt den 1 jun. 1941 i Dragsholm kapel, død den 25 nov. 1941 i Vindekilde, Faarevejle sogn, Ods herred, Holbæk amt, begravet den 30 nov. 1941 på Faarevejle kirkegaard.

10428. **Elva Vivi Marie Kure**, født den 13 apr. 1943 i Asnæs sogn, Ods herred, Holbæk amt, døbt den 14 jun. 1943 i Faarevejle kirke.

Boede 1972 i Ballerup.

10429. **Ane Kristine Munk**, født den 5 nov. 1879 i Povlsker sogn, Sønder herred, Bornholms amt, døbt den 27 dec. 1879 i Sct. Povls kirke, død den 9 jan. 1966 i Rønne købstad, Vester herred, Bornholms amt, begravet den 14 jan. 1966 på Nylars kirkegård.

Født på gården 9 Slg. Markeregård i Poulsker. Boede ved sin død i Lille Madsegade i Rønne. Død på Centralsygehuset i Rønne.



Folketælling:

1890 i Povlsker sogn, Sønder herred, Bornholms amt (se note 21052).

1880 i Povlsker sogn, Sønder herred, Bornholms amt (se note 21053).

Hun blev gift med **Karl Fredrik Koefoed**, 5 nov. 1902 i Sct. Povls kirke, født den 7 feb. 1870 i Aakirkeby købstad, Sønder herred, Bornholms amt (søn af Hans Conrad Kofoed [Gårdejer] og Johanne Katrine Lund), døbt den 16 mar. 1870 i Aa kirke, død den 13 jun. 1930 i Nylars sogn, Vester herred, Bornholms amt, begravet den 16 jun. 1930 på Nylars kirkegård, dødsårsag Hjertekrampe.

Ejede gården 20 Slg. Ryttergård i Ibsker. Overtog senere gården 5 Slg. Brunsgård i Nylars i 1907. Han var i nogle år formand for Andels Mejeriet "Lobbæk" og samtidig formand for Bornholms Mejeriforening, var også i et par perioder medlem af Nylars sogneråd.



Beskæftigelse: Gårdejer.

I Nørremark.

20 Slg. Ryttergaard – navnet efter slægtsnavnet Rytter. I 1616 overtages gården af Peder Rytter og gården bliver i slægtens eje indtil 1798.

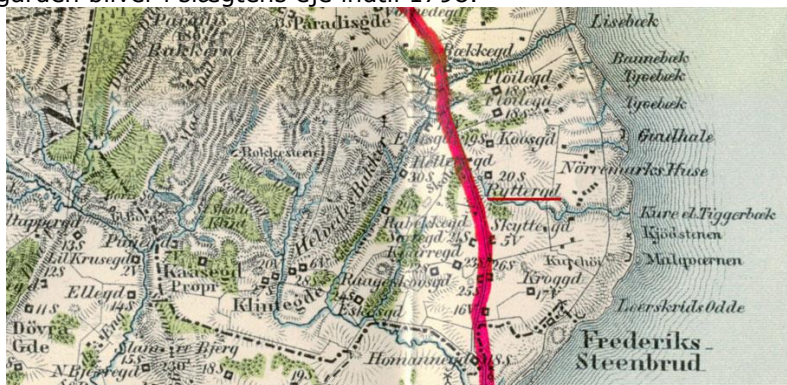

Strandbygaarde.

5 Slg. Brunsgaard. Gården kan have fået navn efter første ejer i Kures gårdregister; Mogens Bruun, som overtog gården i 1598. Han var herredsfoged i Vestre Herred. I 1832 fødtes på Brunsgaard vækkelsesprædikanten Peter Chr. Tranberg, nok den vækkelsesprædikant, der har betydet mest for det religiøse liv på Bornholm, lagde sig ud med de bornholmske præster. I 1856 indlemmet 7 Slg. Dalegaard. Nedenfor Brunsgaard i Arnagerbugten opdagede man i 1890, at en sten som brugtes som sømærke var forsynet med runer. Den har antageligt haft sin plads oven for klinten, men ved et skred endt i strandkanten. Den kan nu besigtiges i Bornholms Museums have. Stenen er ægformet og indskriften lyder: "ketilbern".



#### Børn:

- 16746. i. Svend Konrad Munk Koefoed født 24 sep. 1903.
- 16747. ii. Kirsten Johanne Munk Koefoed født 23 jun. 1905.
- 16748. iii. Ellen Sofie Munk Koefoed født 8 dec. 1906.
- 16749. iv. Carl Otto Munk Koefoed født 4 dec. 1908.
- 16750. v. Elisabeth Munk Koefoed født 21 jan. 1911.
- 16751. vi. Johan Munk Koefoed født 5 maj 1917.

10430. **Jens Peter Munk**, født den 16 feb. 1881 i Povlsker sogn, Sønder herred, Bornholms amt, døbt den 8 apr. 1881 i Sct. Povls kirke, død den 30 apr. 1970 i Rønne købstad, Vester herred, Bornholms amt, begravet den 4 maj 1970 på Nylars kirkegård.

Født på gården 9 Slg. Markeregård i Poulsker. Boede ved sin død på De gamles hjem i Rønne. Ugift.

Beskæftigelse: 1921 Partikulier.

Folketælling:

1890 i Povlsker sogn, Sønder herred, Bornholms amt (se note 21054).  
1921 i Rønne købstad, Vester herred, Bornholms amt (se note 21055).

10431. **Andreas Munch**, født den 14 aug. 1876 i Østerlarsker sogn, Øster herred, Bornholms amt, døbt den 22 sep. 1876 i Østerlars kirke, død den 26 jun. 1949 i Gudhjem sogn, Øster herred, Bornholms amt, begravet den 30 jun. 1949 på Gudhjem kirkegård.

Født på gården 19 Vdg. Lauegård i Østerlars som han overtog efter sin far i 1907.

Beskæftigelse: Gårdejer.

Folketælling:

1880 i Østerlarsker sogn, Øster herred, Bornholms amt (se note 21056).  
1890 i Østerlarsker sogn, Øster herred, Bornholms amt (se note 21057).

Mellem Salene og Melsted.

Salene er opkaldt efter nogle sten. der ligger i havet og som kaldes (Heste) Sadlerne, som på bornholmsk hedder "sålana". Det er sagnet om de 2 ryttere, der rider mod Gudhjem. Ved Salene kaster de sadlerne og ved Gudhjem hestene (Hestestenene). Melsted - bornholmsk "Målstå", som betyder et sted man trækker både op mellem Gudhjem og Saltuna. Vi er nu

nået hele sognet rundt, hvor nummerering af selvejergården er sket efter solens retning, medens vornedegårdene ligger spredt og ikke efter nr. ordning.

19 Vdg. Louegaard - Hvordan den er blevet vornedegård vides ikke, men antagelig en fæstegård til Lensgaard. 1665 pantsat til Regidse Grubbe. I 1710 blev Poul Persen Lou fæster og betalte årligt 30 Slettedaler i fæste. Efter ham har gården antageligt fået sit navn. Det ser ud til, at gården fra 1710 har været i slægtens eje helt op indtil 1980.



Han blev gift med **Thora Anine Susanne Hansen**, 24 jun. 1908 i Østerlars kirke, født den 29 sep. 1883 i Østerlarsker sogn, Øster herred, Bornholms amt (datter af Hans Peter Hansen [Gårdejer] og Marthea Benditte Hansen Kofoed), døbt den 20 nov. 1883 i Østerlars kirke, død den 12 mar. 1961 i Østerlarsker sogn, Øster herred, Bornholms amt, begravet den 14 mar. 1961 på Gudhjem kirkegård.

Født på gården 13 Slg. Gamlevælde i Østerlars.

#### Børn:

- 16752. i. Ulla Hansen Munk født 2 sep. 1909.
- 16753. ii. Inger Munk født 5 jun. 1912.
- 16754. iii. Ellen Johanne Munk født 10 mar. 1914.

10432. **Hans Munch**, også kendt som Hans Munk, født den 27 mar. 1878 i Østerlarsker sogn, Øster herred, Bornholms amt, døbt den 15 maj 1878 i Østerlars kirke, død den 9 jul. 1945 i Vor Frue Sogn, Odense herred, Odense amt, begravet den 12 jul. 1945 på Vor Frue kirkegård, Odense.

Født på gården 19 Vdg. Lauegård i Østerlars. Boede 1904 i Nedergade 7 i Odense. Boede 1907 i Overgade 43 i Odense. Boede ved sin død på Overgade 59 i Odense.

Beskæftigelse: 1907 Grønthandler.

#### Folketælling:

- 1880 i Østerlarsker sogn, Øster herred, Bornholms amt (se note 21058).
- 1890 i Østerlarsker sogn, Øster herred, Bornholms amt (se note 21059).

Han blev gift med **Laura Dorteia Pedersen**, borgerlig viet den 12 feb. 1904 i Hjemmet, født den 22 mar. 1880 på Fyn, død før 1945 i Odense Købstad, Odense herred, Odense amt.

#### Børn:

- 16755. i. Axel Munk født 10 mar. 1904.
- 16756. ii. Johannes Munk født 10 nov. 1905.
- 16757. iii. Christian Munk født 13 jun. 1907.
- 16758. iv. Ellen Munk født 16 apr. 1909.

10433. **Alfred Peter Sonne**, født den 19 okt. 1882 i Østermarie sogn, Øster herred, Bornholms amt, døbt den 10 dec. 1882 i Østermarie kirke, død den 25 mar. 1957 i Neksø købstad, Sønder herred, Bornholms amt, begravet den 28 mar. 1957 på Rønne kirkegård.



Født på gården 16 Slg. Randkløvegård i Østermarie. Overtog gården 11 Vdg. Brændesgård i Ibsker i 1907. Boede ved sin død på Borgmester Nielsensvej 48 i Rønne. Død på Neksø sygehus.

Folketælling:

1890 i Østermarie sogn, Øster herred, Bornholms amt (se note 21060).

1921 i Ibsker sogn, Øster herred, Bornholms amt (se note 21061).

I Brenhge – Brændesgårdene.

Zahrtmann mener, at de er opkaldt efter planten Bregne, som på gammelt bornholmsk hed Breghe. Han mener området var et Bregnekrat, bregner brugte man til Brændsel.

11 Vdg. Brændesgaard. Har været en af de 4 herredsfogedgård på Bornholm, men i følge Zahrtmann, er der tale om, at den oprindelige Herredsfogedgård i Østre Herred var 77 Slg. Brændegaard i Østermarie, som flyttes til 11 Vdg. i Ibsker, men ikke noget årstal for flytningen. I følge Bornholms stednavne er 77 Slg. Østermarie måske brændt og derfor fik den navnet Brændegård. 11 Vdg. i Ibsker fortsatte efter flytningen tilsyneladende med at være Herredsfogedgård indtil ca. 1548, hvor Bernt Knob skriver, at han har inddraget herredsfogedgårdene og de bliver overtaget af folk fra Lübeck eller som det var tilfældet med denne gård, der i 1544 blev overtaget af deres edsvorne lydtjener frimanden Tønnes Viltfang. Fra Hammershus jordebog fra 1598 kan vi se, at den nu beboes af Rasmus Lassen som kongens fæstebonde. Gården blev på kongelig auktion 1744 solgt til Hans Hansen Kjøller for 942 Slettedaler.



Han blev gift med **Ella Christine Isabelle Kathrine Skovgaard**, 20 mar. 1907 i Sct. Peders kirke, Bornholm, født den 2 aug. 1884 i Neksø købstad, Sønder herred, Bornholms amt (datter af Kristen Skovgaard [Købmand i Neksø] og Madsine Anine Charlotte Hansen), døbt den 21 sep. 1884 i Neksø kirke, død den 26 feb. 1955 i Rønne købstad, Vester herred, Bornholms amt, begravet den 3 mar. 1955 på Rønne kirkegård.

Født på gården 15 Slg. Slusegård i Pedersker.

Folketælling: 1921 i Ibsker sogn, Øster herred, Bornholms amt (se note 21062).

*Børn:*

- 16759. i. Eli Skovgaard Sonne født 28 okt. 1909.
- 16760. ii. Eva Skovgaard Sonne født 20 mar. 1911.
- 16761. iii. Cay Skovgaard Sonne født 1 aug. 1914.
- 16762. iv. Ove Andreas Skovgaard Sonne født 8 jun. 1918.
- 16763. v. Gunhild Skovgaard Sonne født 14 sep. 1921.

10434. **Ingeborg Marie Sonne**, født den 22 nov. 1883 i Østermarie sogn, Øster herred, Bornholms amt, døbt den 23 jan. 1884 i Østermarie kirke, død den 29 jan. 1968 i Ibsker sogn, Øster herred, Bornholms amt, begravet den 2 feb. 1968 på Svaneke kirkegård.

Født på gården 16 Slg. Randkløvegård i Østermarie. Boede ved sin død "Grynebækken" i Ibsker.

Folketælling: 1890 i Østermarie sogn, Øster herred, Bornholms amt (se note 21063).

Hun blev gift med **Johannes Andreas Ipsen**, 30 jul. 1904 i Østermarie kirke, født den 7 mar. 1878 i Ibsker sogn, Øster herred, Bornholms amt (søn af Hans Peter Ipsen [Gårdejer] og Johanne Kirstine Arnoldus), døbt den 22 apr. 1878 i Sct. Ibs kirke, død den 11 mar. 1949 i Ibsker sogn, Øster herred, Bornholms amt, begravet den 15 mar. 1949 på Svaneke kirkegård.

Født på gården 11 Slg. Grynegård i Ibsker som han overtog efter sin far. Boede ved sin død "Grynebækken" i Ibsker.

Beskæftigelse: Gårdejer.

Ved Svaneke.

11 Slg. Grynegaard – gården ligger ved Grynebækken, her kan der have været en mølle, der har malet gryn? Men kan også komme af et gammelt nordisk navn. I dag ejet af Nexø kommune.

*Børn:*

16764. i. Esther Sonne Ipsen født 1 okt. 1906.

16765. ii. Kirsten Sonne Ipsen født 14 nov. 1911.

16766.iii. Sigrid Sonne Ipsen født 15 nov. 1911.

16767.iv. Dødfødt pige.

10435. **Anna Kirstine Sonne**, født den 26 nov. 1884 i Østermarie sogn, Øster herred, Bornholms amt, døbt den 30 dec. 1884 i Østermarie kirke, død den 9 jun. 1897 i Østermarie sogn, Øster herred, Bornholms amt, begravet den 14 jun. 1897 på Østermarie kirkegård.

Født på gården 16 Slg. Randkløvegård i Østermarie.

Folketælling: 1890 i Østermarie sogn, Øster herred, Bornholms amt (se note 21064).

10436. **Hans Andreas Sonne**, født den 30 apr. 1887 i Østermarie sogn, Øster herred, Bornholms amt, døbt den 10 jun. 1887 i Østermarie kirke, død den 30 jan. 1978 i Østermarie sogn, Øster herred, Bornholms amt, begravet den 3 feb 1978 på Østermarie kirkegård.

Født på gården 16 Slg. Randkløvegård i Østermarie som han overtog efter sin far i 1913. Boede 1955 på Kirkebyvej 54 i Østermarie. Boede ved sin død på Svanekevej 7 i Østermarie.

Folketælling: 1890 i Østermarie sogn, Øster herred, Bornholms amt (se note 21065).

Beskæftigelse: Gårdejer.

Ved og i Randkløve.

Randkløve - forledet Rand; iflg. stednavnebogen: Skrænt eller stribe. Stribe eller kant hedder på bornholmsk "rân". Efterleddet Kløve, at klippepartiet er kløvet, en smal og dyb kløft. Kan måske vær opkaldt efter havgudinden Ran, det hedder måske kun "Rankleve".

16 Slg. Randkløvegaard – Skellingegaard – I Randkløve – Skjællegaard - Ellesgaard.

Skellingegaard, hvis man tænker på den bornholmske udtale af en Skilling, kunne det måske være: Sjillingegårin, der kan måske være tale om et skel mellem Randkløve og Ypnasted, så det betyder Siælegård.



Han blev gift med **Maren Marie Andersen**, 20 mar. 1915 i Sct. Matthæus kirke, København, født den 8 jan. 1894 i Dalby, Kirke Helsing sogn, Løve herred, Holbæk amt (datter af Lars Andersen [Gaardmand] og Karen Marie Hendriksen), døbt den 25 feb. 1894 i Kirke Helsing kirke, død den 15 okt. 1955 på Rigshospitalet, København, begravet den 20 okt. 1955 på Østermarie kirkegård.

*Børn:*

- 16768. i. Iris Sonne født 5 nov. 1915.
- 16769. ii. Jarl Sonne født 2 aug. 1924.
- 16770. iii. Jytte Sonne født 12 feb. 1927.

10437. **Torvald Julius Sonne**, født den 22 mar. 1893 i Østermarie sogn, Øster herred, Bornholms amt, døbt den 6 maj 1893 i Østermarie kirke, død den 24 aug. 1987 i Nylars sogn, Vester herred, Bornholms amt, begravet den 27 aug. 1987 på Nylars kirkegård.

Født på gården 16 Slg. Randkløvegård i Østermarie. Overtog gården 12 Slg. Vellensbygård i Nylars i 1915. Boede ved sin død på Almevej 8 i Nylars.

Beskæftigelse: Gårdejer.

*I Vellensby.*

12 Slg. Vellensbygård - ligger ved Vellenså. Navnet kommer af Kildeveæld. Omkring år 1880 blev 3 Vdg. i Nylars underlagt gården.

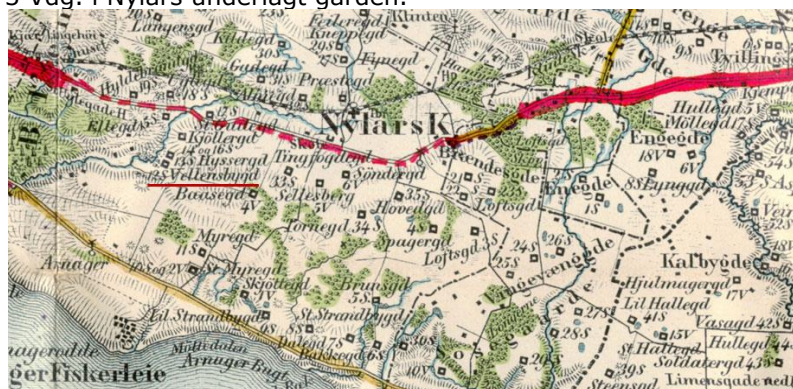

Han blev gift med **Dagmy Kristine Nielsen**, 4 nov. 1917 i Aa kirke, født den 3 nov. 1897 i Vestermarie sogn, Vester herred, Bornholms amt (datter af Valdemar Otto Nielsen [Gårdejer] og Michilla Jensen), døbt den 26 dec. 1897 i Vestermarie kirke, død den 8 okt. 1961 i Rønne købstad, Vester herred, Bornholms amt, begravet den 11 okt. 1961 på Nylars kirkegård.

Født på gården 12 Vdg. Gildesgård i Vestermarie. Død på Centralsygehuset i Rønne.

*Børn:*

- 16771. i. Gunver Sonne født 23 maj 1920.
- 16772. ii. Knud Sonne født 18 okt. 1921.
- 16773. iii. Jørgen Andreas Sonne født 10 feb. 1930.



16774.iv. Ole Sonne født 29 apr. 1934.

10438. **Oluf Johannes Sonne**, født den 22 mar. 1894 i Østermarie sogn, Øster herred, Bornholms amt, døbt den 29 apr. 1894 i Østermarie kirke, død den 18 maj 1947 i Rønne købstad, Vester herred, Bornholms amt, begravet den 21 maj 1947 på Svaneke kirkegård.

Født på gården 16 Slg. Randkløvegård i Østermarie. Boede hos sin bror på 11 Vdg. Brændesgaard i Ibsker. Død på Centralsygehuset i Rønne. Ugift.

10439. **Janus Andreas Svendsen**, født den 26 aug. 1890 i Østermarie sogn, Øster herred, Bornholms amt, døbt den 25 sep. 1890 i Østermarie kirke, død den 5 aug. 1982 i Vordingborg sogn, Baarse herred, Præstø amt, begravet den 10 aug. 1982 på Østermarie kirkegård.

Født på gården 5 Slg. Lille Frigård i Østermarie. Overtog gården 15 Slg. Ellesgård i Østermarie i 1916. Giftede sig anden gang med sin kusine. Boede sidst på Svanekevej 5 i Østermarie. Død på Statshospitalet Oringe ved Vordingborg.

Beskæftigelse: Gårdejer.

Ved og i Randkløve.

Randkløve: forledet Rand: ifl. stedsnavnebogen : Skrænt eller stribe. Stribe eller kant hedder på bornholmsk "rân". Efterleddet Kløve, at klippepartiet er kløvet, en smal og dyb kløft. Kan måske vær opkaldt efter havgudinden Ran, det hedder måske kun "Rankleve".

15 Slg. Ellesgaard – Smedegaard – I Randkløve. Ellesgaard antagelig efter Ellekrat – Smedegaard – den første i Kures gårdregister er Jens Hansen Smed, der dør i 1712. Og i Jb 1689 boede her Jep Hansen Smed.



Han blev gift med (1) **Dagmar Oliva Hansen**, 4 apr. 1916 i Østermarie kirke, født den 16 jan. 1890 i Østermarie sogn, Øster herred, Bornholms amt (datter af Andreas Peter Hansen [Gårdejer] og Johanne Margrethe Kofoed), døbt den 27 feb. 1890 i Østermarie kirke, død den 20 apr. 1923 i Østermarie sogn, Øster herred, Bornholms amt, begravet den 25 apr. 1923 på Østermarie kirkegård.

Født på gården 14 Slg. Lille Ravnsgaard i Østermarie.

#### Børn:

- 16775. i. Sigrid Svendsen født 27 aug. 1916.
- 16776. ii. Hans Thor Svendsen født 26 jul. 1918.
- 16777. iii. Svend Ove Svendsen født 14 apr. 1920.
- 16778. iv. Helge Andreas Svendsen født 23 maj 1921.

Han blev gift med (2) **Marie Madsen**, i 1929, født den 21 sep. 1900 i Østerlarsker sogn, Øster herred, Bornholms amt (datter af Ernst Madsen [Gårdejer] og Mathea Pedersen), døbt den 7 nov. 1900 i Østerlars kirke, død den 25 jun. 1973 i Rønne købstad, Vester herred, Bornholms amt, begravet den 29 jun. 1973 på Østermarie kirkegård.



Født på gården 18 Vdg. Bakkegaard i Østerlars. Giftede sig med sin fætter. Død på Centralsygehuset i Rønne. Ingen børn.

Folketælling: 1921 i Østerlarsker sogn, Øster herred, Bornholms amt (se note 21066).

10440. **Karl Theodor Svendsen**, født den 23 sep. 1896 i Østermarie sogn, Øster herred, Bornholms amt, hjemmedøbt 23 sep. 1896, døbt den 30 dec. 1896 i Østermarie kirke, død den 3 sep. 1991 i Gudhjem sogn, Øster herred, Bornholms amt, begravet den 7 sep. 1991 på Rønne kirkegård.

Født på gården 5 Slg. Lille Frigård i Østermarie. Overtog gården 3 Vdg. Pæregård i Østerlars i 1934. Boede ved sin død på Gudhjemvej 93 i Gudhjem.

Beskæftigelse: Gårdejer.

Ved Lehnshøj.

3 Vdg. Pæregaard – Bjeregård (Ved Lehnshøj) – Terregaard. 20 jul. 1429 tilskødet hoveidsmand på Hammershus Aage Nielsøn Sparre, som ejer sædegården Maglegård i Østermarie og starter dette riddersæde med 10-15 vornedegårde. Pæregård menes have fået sit navn efter navnet Per. Nævnt 1429 Pæragård. I 1866 blev gården overtaget af Peter Julius Bohn, som flyttede Bornholm første højskole hertil.



Han blev gift med **Mary Jensen**, 26 okt. 1934 i Østermarie kirke, født den 2 dec. 1909 i Østermarie sogn, Øster herred, Bornholms amt (datter af Kristian G. Jensen [Gårdejer] og Marie Kirstine Riis), døbt den 26 dec. 1909 i Østermarie kirke, død den 26 jun. 1994 i Gudhjem sogn, Øster herred, Bornholms amt, begravet den 1 jul. 1994 på Østerlars kirkegård.

Født på gården 78 Slg. Munkegård i Østermarie. Boede ved sin død på Gudhjem plejehjem.

#### Børn:

- 16779. i. Grethe Marie Svendsen født 6 feb. 1937.
- 16780. ii. Kaj Georg Svendsen født 9 jul. 1938.
- 16781. iii. Elsebeth Kirstine Svendsen født 3 jun. 1940.
- 16782. iv. Poul Svendsen født 9 apr. 1950.

10441. **Asta Kristine Svendsen**, født den 23 sep. 1896 i Østermarie sogn, Øster herred, Bornholms amt, hjemmedøbt 23 sep. 1896, død den 3 dec. 1896 i Østermarie sogn, Øster herred, Bornholms amt, begravet den 6 dec. 1896 på Østermarie kirkegård.

Født på gården 5 Slg. Lille Frigård i Østermarie.

10442. **Hans Georg Svendsen**, født den 20 jul. 1899 i Østermarie sogn, Øster herred, Bornholms amt, døbt den 1 sep. 1899 i Østerlars kirke, død den 18 feb. 1986 i Gudhjem sogn, Øster herred, Bornholms amt, begravet den 22 feb. 1986 på Gudhjem kirkegård.

Født på gården 5 Slg. Lille Frigård i Østermarie som han overtog efter sin far.

Beskæftigelse: Gårdejer.

Ved Frigårdsbroen og ved Kelseåen.

5 Slg. Lille Frigaard – Sandegaard - Ved Frigaardsbroen. Ligger ved siden af en vejbro over Kelseå, som kaldes Frigårdsbroen. Har sikkert navnet efter denne gård. Frigaard kan også stamme fra den tid, før benævnelsen jord-egne, skattebønder, selvejergård blev indført, og hvor ejerne den gang kaldtes fribønder. Navnet Sandegaard skyldes antagelig, at omkring 1750-1760 boede her Morten Olsen, Sandgaard, som er født på 13 Slg. Sandegård i Østerlars, hvorfra han antagelig har taget efternavn efter.

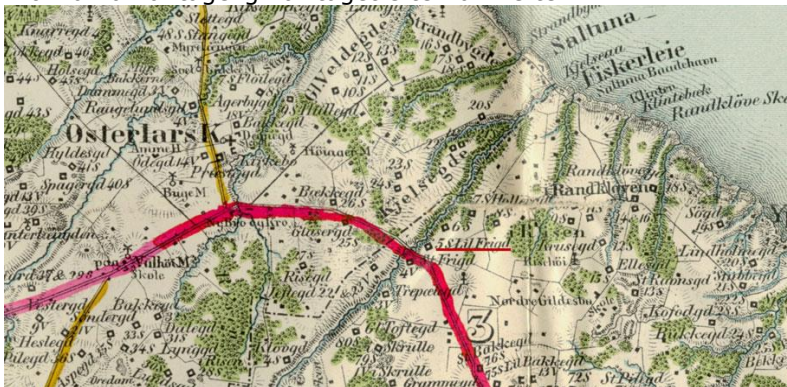

Han blev gift med **Rigmor Dorthea Jensen**, 30 maj 1929 i Østerlars kirke, født den 17 mar. 1908 i Klemensker sogn, Nørre herred, Bornholms amt (datter af Oluf Jensen [Gårdejer] og Marie Hansine Nielsen), hjemmedøbt 18 mar. 1908, døbt den 28 maj 1908 i Klemensker kirke.

Født på gården 37 Slg. Munkegård i Klemensker.

#### Børn:

16783. i. Leif Svendsen født 27 okt. 1930.

10443. **Ingeborg Kristine Svendsen**, født den 19 jan. 1882 i Østerlarsker sogn, Øster herred, Bornholms amt, døbt den 3 mar. 1882 i Østerlars kirke, død den 24 feb. 1961 i Allinge Købstad, Nørre herred, Bornholms amt, begravet den 1 mar. 1961 på Østerlars kirkegård.

Født på gården 16 Slg. Strandbygård i Østerlars. Boede ved sin død i Melsted. Død på Allinge sygehus.

#### Folketælling:

1890 i Østerlarsker sogn, Øster herred, Bornholms amt (se note 21067).

1921 i Østerlarsker sogn, Øster herred, Bornholms amt (se note 21068).

Hun blev gift med **Mikael Peter Grønbech**, 9 okt. 1903 i Østerlars kirke, født den 29 sep. 1876 i Klemensker sogn, Nørre herred, Bornholms amt (søn af Vilhelm Christian Jespersen Grønbech [Møller i Klemensker] og Karen Kristine Hansen), døbt den 10 nov. 1876 i Klemensker kirke, død den 30 maj 1936 i Rønne købstad, Vester herred, Bornholms amt, begravet den 4 jun. 1936 på Østerlars kirkegård.

Overtog gården 12 Vdg. Tornegård i Østerlars i 1901. Boede ved sin død på "Søly" ved Melsted. Død på Centralsygehuset i Rønne.

#### Beskæftigelse:

Gårdejer.

1936 Avisbruger.

Folketælling: 1921 i Østerlarsker sogn, Øster herred, Bornholms amt (se note 21069).

Mellem Salene og Melsted.

Salene er opkaldt efter nogle sten, der ligger i havet og som kaldes (Heste) Sadlene, som på bornholmsk hedder "sâlana". Det er sagnet om de 2 ryttere, der rider mod Gudhjem. Ved

12 Vdg. Tornegaard – I 1679 mageskiftede admiral Niels Juul Lensgaard og 7 andre gårde med kongen, heriblandt 12 Vdg. Navnet Tornegaard, er nævnt første gang i 1729, skyldes antageligt, at gården blev overtaget af Hans Hansen Thorn født 1682. Han kan have taget navn efter gården, ligesom den næste ejer. Men da man først har brugt navnet i 1729, tyder det mest på slægtsnavnet. I 1665 pantsat til Reqidse Grubbe.

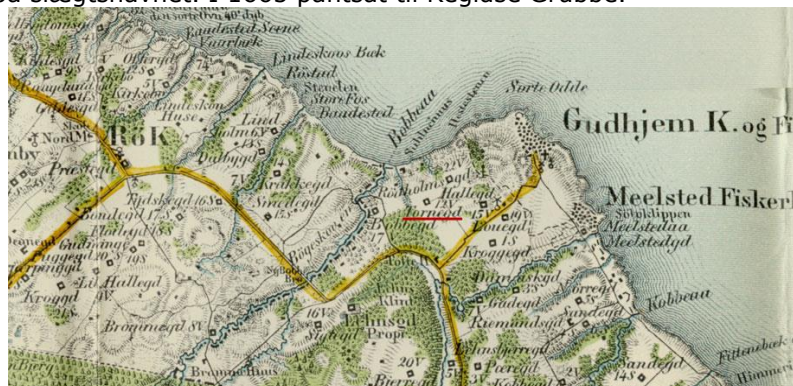

16784. i. Kristian Andreas Grønbech født 21 jul. 1904.  
16785. ii. Hans Henning Svendsen Grønbech født 31 okt. 1907.  
16786. iii. Ove Hansen Grønbech født 26 feb. 1911.  
16787. iv. Karen Margrete Grønbech født 4 jun. 1917.

Beskæftigelse:  
1912 Handelskommis.  
1913 Uddeler.  
1922 Lagerforvalter.  
1930 Brugsuddeler.

16788. i. Svend Børge Hein født 7 jan. 1913.  
ii. Johannes Andreas Hein født 14 mar. 1917 i Odense.  
iii. Hans Asger Hein født 10 dec. 1919 i Odense.  
iv. Ingrid Kirstine Hein født 31 dec. 1920 i Odense.

Beskæftigelse: Ingeniør ved Statens Bygningsvæsen.

10446. **Karen Mathilde Svendsen**, født den 2 jul. 1888 i Østerlarsker sogn, Øster herred, Bornholms amt, døbt den 5 aug. 1888 i Østerlars kirke, død den 24 dec. 1973 i Gudhjem sogn, Øster herred, Bornholms amt, begravet den 28 dec. 1973 på Østerlars kirkegård.

Født på gården 16 Slg. Strandbygård i Østerlars. Ugift.

Folketælling: 1890 i Østerlarsker sogn, Øster herred, Bornholms amt (se note 21071).

10447. **Svend Thorvald Svendsen**, født den 18 mar. 1893 i Østerlarsker sogn, Øster herred, Bornholms amt, døbt den 7 maj 1893 i Østerlars kirke.

Født på gården 16 Slg. Strandbygård i Østerlars. Boede 1917 i Gudhjem.

Uddannelse: Cand. Polyt.

10448. **Andreas Peter Svendsen**, født den 5 jan. 1893 i Østerlarsker sogn, Øster herred, Bornholms amt, døbt den 26 feb. 1893 i Østerlars kirke, død den 16 jun. 1896 i Østerlarsker sogn, Øster herred, Bornholms amt, begravet den 20 jun. 1896 på Østerlars kirkegård, dødsårsag Jernebetændelse [meningitis].

Født på gården 14 Slg. Sandegård i Østerlars.

10449. **Karl Kristian Svendsen**, født den 15 jun. 1895 i Østerlarsker sogn, Øster herred, Bornholms amt, døbt den 28 jul. 1895 i Østerlars kirke, død den 15 apr. 1941 i Bodilsker sogn, Sønder herred, Bornholms amt, begravet den 21 apr. 1941 på Bodilsker kirkegård.

Født på gården 14 Slg. Sandegård i Østerlars. Boede 1925 på Højlyyngen i Bodilsker.

Beskæftigelse: 1925 Avlsbruger.

Folketælling: 1921 i Ibsker sogn, Øster herred, Bornholms amt (se note 21072).

Han blev gift med **Ingeborg Kristine Nielsen**, borgerlig viet den 10 jan. 1925 ved Sandemanden i Bodilsker, født den 28 maj 1896 i Vestermarie sogn, Vester herred, Bornholms amt (datter af Georg Martin Kristian Nielsen [Husmand] og Karen Kirstine Skov), hjemmedøbt 8 jun. 1896, døbt den 26 jul. 1896 i Vestermarie kirke, død den 21 okt. 1984 i Rønne købstad, Vester herred, Bornholms amt.

Død på Centralsygehuset i Rønne.

*Børn:*

16789. i. Margit Svendsen født 24 jan. 1926.

16790. ii. Inge Marie Svendsen født 4 sep. 1929.

16791. iii. Elmer Gunnar Svendsen født 7 apr. 1935.

10450. **Agnes Petra Svendsen**, født den 21 mar. 1898 i Østerlarsker sogn, Øster herred, Bornholms amt, døbt den 5 jun. 1898 i Østerlars kirke.

Født på gården 14 Slg. Sandegård i Østerlars. Død på Centralsygehuset i Rønne.

Folketælling: 1921 i Bodilsker sogn, Sønder herred, Bornholms amt (se note 21073).

Der er efterkommere i Bogen "Tillæg – Efterkommere efter Hans Jensen Bistrup".

10451. **Peter Sode Svendsen**, født den 2 dec. 1900 i Østerlarsker sogn, Øster herred, Bornholms amt, døbt den 20 jan. 1901 i Østerlars kirke, død den 5 apr. 1984 i Rønne købstad, Vester herred, Bornholms amt, begravet den 10 apr. 1984 på Rønne kirkegård.

Født på gården 14 Slg. Sandegård i Østerlars. Boede 1940 i Aaker. Boede ved sin død i Snorregade 11 i Rønne.

Folketælling: 1921 i Bodilsker sogn, Sønder herred, Bornholms amt (se note 21074).

Beskæftigelse: Avlsbruger.

Han blev gift med **Hansine Oline Jørgensen**, 16 nov. 1928, født den 4 okt. 1897 i Bodilsker sogn, Sønder herred, Bornholms amt (datter af Hans Andreas Jørgensen [Arbejdsmand] og Hansine Margrethe Hansen), døbt den 31 okt. 1897 i Sct. Bodils Kirke, Bodilsker, død den 29 okt. 1983 i Rønne købstad, Vester herred, Bornholms amt, begravet den 4 nov. 1983 på Rønne kirkegård.

Boede ved sin død i Snorregade 11 i Rønne.

10452. **Udøbt dreng**, født den 26 jul. 1904 i Østerlarsker sogn, Øster herred, Bornholms amt, død den 27 jul. 1904 i Østerlarsker sogn, Øster herred, Bornholms amt, begravet den 30 jul. 1904 på Østerlars kirkegård.

10453. **Aage Kjøller**, født den 24 dec. 1894 i Østerlarsker sogn, Øster herred, Bornholms amt, hjemmedøbt 10 feb. 1895, død den 6 jul. 1917 i Valby sogn, Sokkelund herred, Københavns amt, begravet den 12 jul. 1917 på Vestre Kirkegård, København.

Født på gården 18 Slg. Strandbygård i Østerlars. Boede ved sin død på "Åndssvageasylet Karens Minde" i Kongens Enghave, hvor han var elev. Ugift.

Efter Johan Kellers død i 1884 fortsatte arbejdet med de udviklingshæmmede på Karens Minde, men med nye organisation fra 1895 blev til en selvejende institution, der fra 1902 hed De Kellerske Åndsvageanstalter A/S.

Den selvejende institution fortsatte sin forsorgsvirksomhed indtil slutningen af 1980'erne.

10454. **Dødfødt dreng**, begravet den 28 feb. 1897 på Østerlars kirkegård.

10455. **Ejnar Kjøller**, født den 26 jun. 1898 i Østerlarsker sogn, Øster herred, Bornholms amt, døbt den 7 aug. 1898 i Østerlars kirke, død den 30 dec. 1944 i Rønne købstad, Vester herred, Bornholms amt, begravet den 4 jan. 1945 på Rønne kirkegård.

Født på gården 18 Slg. Strandbygård i Østerlars. Boede ved sin død i St. Torvegade 46 i Rønne.

Beskæftigelse:

1930 Købmand i Østerlars.

1940 Repræsentant hos Trifolium.

Han blev borgerligt viet med **Petra Antonette Margrethe Petersen**, 22 mar. 1940 på Rønne Rådhus, født den 25 jan. 1902 i Rønne købstad, Vester herred, Bornholms amt (datter af Niels Peter Petersen [Ordonans] og Thora Margrethe Ipsen), døbt den 16 mar. 1902 i Sct. Nicolai Kirke, Rønne, død den 6 okt. 1974 i Rønne købstad, Vester herred, Bornholms amt, begravet den 11 okt. 1974 på Rønne kirkegård.

Hun boede ved sin død i St. Torvegade 46 i Rønne, hvor hun også blev fundet død den 6 okt. 1974.

Beskæftigelse: Kontorassistent på Dommerkontoret i Rønne.

10456. **Valdemar Kjøller**, født den 30 jun. 1900 i Østerlarsker sogn, Øster herred, Bornholms amt, døbt den 5 aug. 1900 i Østerlars kirke.

Født på gården 18 Slg. Strandbygård i Østerlars.

Der er efterkommere i Bogen "Tillæg – Efterkommere efter Hans Jensen Bistrup".



10457. **Kristian Trandberg Kjøller**, født den 10 maj 1903 i Østerlarsker sogn, Øster herred, Bornholms amt, døbt den 14 jun. 1903 i Østerlars kirke, død i 1980 i Lindevang sogn, Sokkelund herred, Københavns amt.

Født på gården 18 Slg. Strandbygård i Østerlars. Boende 1930 i Pedersker. Overtog gården 3 Vdg. Skyttegård i Pedersker i 1932.

Beskæftigelse: 1930 Gårdejer.

Ved Billegrav.

I Billegrav omfatter et område ved Øle å. Navn måske efter nogle Aakroge ved Øleå, som danner nogle grave.

3 Vdg. Skyttegaard – Pugegaard – Skyttegaarde – Gadegaarde. I følge Jordebogen 1687 - 1656-74 beboet af Claus Skjøtte, som var sandemand i Pedersker. I 1687 under Vallensgård – i 1650 siges, at lensmand Ebbe Ulfeldt har indsat en Skytte ved navn Claus på en gård i Pedersker, som var beboet af Jørgen Kofoed. Dette står under Eskesgaard, muligvis har gården oprindeligt været et fæste under Eskildsgaard. På Eskildsgaard boede den gang Jørgen Pedersen. Kaldtes også Pugegaard, fordi den lå i nærheden af Pugekrog, som igen var opkaldt efter Pugenisse, som man troede gik igen. Gadegaarde, fordi gården har ligget ved en gade, der førte til Højlyngen. I 1655 pantsat til Regidse Grubbe.

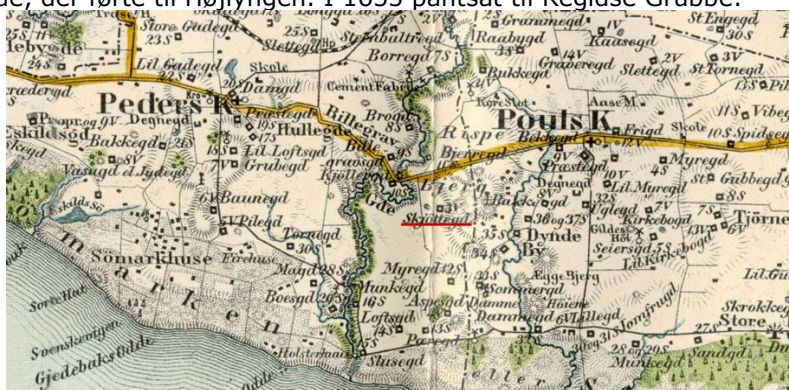

Han blev gift med **Eli Skovgaard Sonne**, 28 nov. 1930 i Sct. Ibs kirke, født den 28 okt. 1909 i Ibsker sogn, Øster herred, Bornholms amt (datter af Alfred Peter Sonne og Ella Christine Isabelle Kathrine Skovgaard), døbt den 28 nov. 1909 i Sct. Ibs kirke, død den 18 dec. 2006 i Lindevang sogn, Sokkelund herred, Københavns amt, begravet den 22 dec. 2006 på Lindevang kirkegaard.

Født på gården 11 Vdg. Brændesgård i Ibsker.

*Børn:*

16792. i. Bodil Kirstine Kjøller født 11 maj 1933.

16793. ii. Carl Ejner Trandberg Kjøller født 29 apr. 1938.

10458. **Asta Marie Svendsen**, født den 10 apr. 1895 i Aaker sogn, Sønder herred, Bornholms amt, døbt den 31 maj 1895 i Aa kirkedød den 6 dec. 1973 på Frederiksberg Hospital, Frederiksberg.

Født på gården 47 Slg. Lille Munkegård i Aaker. Boede 1934 på Svanekevej 22b i Rønne.

Beskæftigelse: Kommunalærerinde.

Hun blev gift med (1) **Ove Nielsen**, også kendt som Ove Juul Nielsen, 31 mar. 1921, født den 7 sep. 1894 i Østerlarsker sogn, Øster herred, Bornholms amt (søn af Hans Martin Nielsen [Lærer, Grødby Skole, Aaker] og Caroline Sørensen), hjemmedøbt 24 sep. 1894, døbt den 28 okt. 1894 i Østerlars kirke, død den 3 jul. 1924 i Paris, Frankrig.

Uddannelse: Cand. theol.

Beskæftigelse: Præst.

*Børn:*

16794. i. Eskild Juul Nielsen født 20 mar. 1922.

16795. ii. Inger Juul Nielsen født 5 dec. 1923.

Hun blev gift med (2) **Ejnar Just Petersen**, 25 jul. 1934 i Nøddebo kirke, født den 26 okt. 1899 i Vejle, Sct. Nicolai sogn, Nørvang herred, Vejle amt (søn af Jens Petersen [Gårdejer] og Bodil Sørensen), døbt den 3 dec. 1899 i Sct. Nicolai Kirke, Vejle, død den 30 jan. 1971.

Boede 1934 på Lille Torv 10 i Rønne.

Beskæftigelse: Kommunalærer.

10459. **Gerda Kirstine Svendsen**, født den 22 nov. 1896 i Aaker sogn, Sønder herred, Bornholms amt, døbt den 2 jan. 1897 i Aa kirke.

Født på gården 47 Slg. Lille Munkegård i Aaker.



Hun blev gift med **Vilmer Juul Nielsen**, 17 jul. 1931 i Valgmenighedskirken "Bethania", Aakirkeby, født den 21 jan. 1898 i Østerlarsker sogn, Øster herred, Bornholms amt (søn af Hans Martin Nielsen [Lærer, Grødby Skole, Aaker] og Caroline Sørensen), døbt den 6 mar. 1898 i Østerlars kirke, død den 19 jan. 1971 i Rønne købstad, Vester herred, Bornholms amt, begravet den 21 jan. 1971 på Rønne kirkegård.

Ejede gården 23 Slg. Lille Grammegård i Aaker som han overtog i 1931. Medlem af amtsrådet - formand for Bornholms Højskole og valgmenigheden. Boede ved sin død på Lindevej 8, Aakirkeby. Død på Centralsygehuset i Rønne.

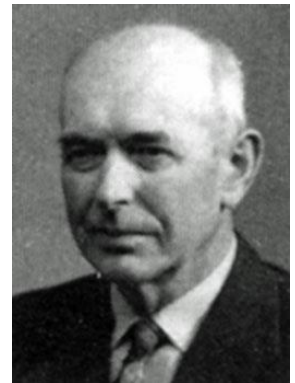

Beskæftigelse: Gårdejer.

I Grødby eller ved Grødbyåen.

Grødby betyder i følge stednavnebogen god jord eller her har man levet godt Men "grjöt" kan også på olddansk betyde sten og hentyde til en række bautasten, som fandtes her, men hvor de fleste er ødelagt Det er også et område med mange gravpladser. I Grødby har man også i 1819 fundet Runestenen Grødbysten, som lå i den bro, der den gang hed Runebroen, i dag hedder broen Grødbybroen og fører over Grødbyåen, den ligger ved 25 Slg. Runegaard. I præsteindberetningen 1624 heder den Grøtby"

23 Slg. Lille Grammegaard - Grammegaard - Ved Broen - Ved Grammebroen. Gården ligger ved Grammebroen, der fører over Grødby Aa. Vedr. navnet Grammegaard måske navn efter Store Grammegård, for i følge Kures gårdfortegnelse, er der ingen, der hedder Gram på Lille Grammegaard, ikke efter ca. 1675. Gården havde tegltag i 1813.





*Børn:*

- 16796. i. Bodil Juul Nielsen født 25 aug. 1932.
- 16797. ii. Johannes Juul Nielsen født 21 dec. 1933.
- 16798. iii. Birte Juul Nielsen født 20 jun. 1935.
- 16799. iv. Ellen Juul Nielsen født 21 feb. 1937.

10460. **Svend Gunnar Svendsen**, født den 20 nov. 1897 i Aaker sogn, Sønder herred, Bornholms amt, døbt den 25 dec. 1897 i Valgmenighedskirken "Bethania", Aakirkeby, død den 17 maj 1976 i Nylars sogn, Vester herred, Bornholms amt, jordfæstelse 18 maj 1976 i Rønne kirkegårds-kapel, urne nedsat den på Aa kirkegård.

Født på gården 47 Slg. Lille Munkegård i Aaker som han overtog efter sin far i 1925. Boede 1972 på Hans Rømersvej 29 i Aakirkeby. Død på plejehjemmet i Nylars.

Beskæftigelse: Gårdejer.

I og ved Limensgade.

Limgaden har fået navn af stenarten ortoceratitkalk som findes i undergrunden og som blev brugt til fremstilling af "cement" kalkmørtel, derfor kaldt Limsten, som blev brændt i ovne, som har stået her i området. Betegnelsen Limensgade hentyder til, at gårdene har ligget ved en gade, der førte til Højlyngen og var et stykke udyrket jord.

47 Slg. Lille Munkegaard – Munkegaard – Teglbysgaarde. Navnet fra slægtsnavnet Munch, den første ejer i Kures gårdregister Peder Munch, som overtager gården i 1598 og det er slægten, der sidder på gården indtil 1846. Teglbysgaarde var nogle gaarde, hvor taget var dækket med tegl, hvilket var sjældent den gang.



Han blev gift med **Esther Sørensen Kjærsgaard**, 12 sep. 1925 i Ødis kirke, født den 22 jul. 1901 i Ødis sogn, Nørre Tyrstrup herred, Vejle amt (datter af Jens Sørensen Kjærsgård [Mejeribestyrer] og Johanne Marie Sejersen), død den 5 apr. 1972 i Aakirkeby købstad, Sønder herred, Bornholms amt, begravet den 8 apr. 1972 på Aa kirkegård.

*Børn:*

16800. i. Johanne Marie Runge Svendsen født 24 dec. 1927.

16801. ii. Thorkil Runge Svendsen født 6 okt. 1930.



10461. **Sigurd Absalon Svendsen**, født den 7 dec. 1898 i Aaker sogn, Sønder herred, Bornholms amt, døbt den 22 jan. 1899 i Valgmenighedskirken "Bethania", Aakirkeby, død den 17 mar. 1979 i Aakirkeby købstad, Sønder herred, Bornholms amt, begravet den 23 mar. 1979 i Aa kirkegård.

Født på gården 47 Slg. Lille Munkegård i Aaker. Overtog gården 3 Slg. Loftsgård i Nylars i 1935. Flyttede i 1964 til Aakirkeby. Ugift.

Beskæftigelse: Gårdejer.



10462. **Harald Runge Svendsen**, født den 16 maj 1901 i Aaker sogn, Sønder herred, Bornholms amt, døbt den 7 jul. 1901 i Valgmenighedskirken "Bethania", Aakirkeby, død den 2 maj 1976 i Aaker sogn, Sønder herred, Bornholms amt, begravet den 5 maj 1976 på Aa kirkegård.

Født på gården 47 Slg. Lille Munkegård i Aaker. Overtog gården 30 Slg. Brogård i Aaker i 1933. Flyttede i 1962 til Nybyvej 7 i Aakirkeby. Medlem af bestyrelsen for Boværk a.m.b.a. Åkirkeby.

Beskæftigelse: Gårdejer.

I Strandmarken og i Strandby.

30 Slg. Brogaard – Sønder Brogård. Gården ligger ved Læsåen og gården lod lave en bro over Åen. Senere var broen ubrugelig.



Han blev gift med **Elisabeth Munk Koefoed**, 6 okt. 1933 i Nylars kirke, født den 21 jan. 1911 i Nylars sogn, Vester herred, Bornholms amt (datter af Karl Fredrik Koefoed [Gårdejer] og Ane Kristine Munk), døbt den 1 mar. 1911 i Nylars kirke, død den 17 apr. 1978 i Aaker sogn, Sønder herred, Bornholms amt, begravet den 20 apr. 1978 på Aa kirkegård.

Født på gården 5 Slg. Brunsgård i Nylars. Død; findedato 17 apr. 1978 Nybyvej 7, Aakirkeby. Bopælens stue.

*Børn:*

- 16802. i. Mogens Runge Svendsen født 22 apr. 1935.
- 16803. ii. Olaf Runge Svendsen født 31 aug. 1937.
- 16804. iii. Tove Runge Svendsen født 24 feb. 1940.
- 16805. iv. Kirsten Runge Svendsen født 4 nov. 1944.

10463. **Ingrid Margrethe Svendsen** (Se ægteskab med nummer 9208.)

10464. **Marie Madsen**, født den 21 sep. 1900 i Østerlarsker sogn, Øster herred, Bornholms amt, døbt den 7 nov. 1900 i Østerlars kirke, død den 25 jun. 1973 i Rønne købstad, Vester herred, Bornholms amt, begravet den 29 jun. 1973 på Østermarie kirkegård.

Født på gården 18 Vdg. Bakkegaard i Østerlars. Giftede sig med sin fætter. Død på Centralsygehuset i Rønne. Ingen børn.

Folketælling: 1921 i Østerlarsker sogn, Øster herred, Bornholms amt (se note 21075).

Hun blev gift med **Janus Andreas Svendsen**, i 1929, født den 26 aug. 1890 i Østermarie sogn, Øster herred, Bornholms amt (søn af Hans Jørgen Svendsen [Gårdejer] og Georgine Hansine Kjøller), døbt den 25 sep. 1890 i Østermarie kirke, død den 5 aug. 1982 i Vordingborg sogn, Baarse herred, Præstø amt, begravet den 10 aug. 1982 på Østermarie kirkegård.

Født på gården 5 Slg. Lille Frigård i Østermarie. Overtog gården 15 Slg. Ellesgård i Østermarie i 1916. Giftede sig anden gang med sin kusine. Boede sidst på Svanekevej 5 i Østermarie. Død på Statshospitalet i Vordingborg.

Beskæftigelse: Gårdejer.

10465. **Ella Madsen**, født den 24 jul. 1904 i Østerlarsker sogn, Øster herred, Bornholms amt, døbt den 21 aug. 1904 i Østerlars kirke, død den 6 maj 1905 i Rønne købstad, Vester herred, Bornholms amt, begravet den 9 maj 1905 på Østerlars kirkegård, dødsårsag Strubehoste.

Født på gården 18 Vdg. Bakkegaard i Østerlars. Død på Centralsygehuset i Rønne.

10466. **Holger Madsen**, født den 23 maj 1906 i Østerlarsker sogn, Øster herred, Bornholms amt, døbt den 24 jun. 1906 i Østermarie kirke, død den 11 feb. 1999 i Neksø købstad, Sønder herred, Bornholms amt, begravet den 17 feb. 1999 på Neksø kirkegård.

Født på gården 18 Vdg. Bakkegaard i Østerlars. Ejede husmandsstedet 27 Slg. parcel "Risebæk" i Østerlars i 1933. Overtager gården 9 Slg. Hullegård i Østerlars i 1939 efter sin svigerfar.

Beskæftigelse: 1933 Avlsbruger.

Folketælling: 1921 i Østerlarsker sogn, Øster herred, Bornholms amt (se note 21076).

Han blev gift med **Helga Vilhelmine Dam**, 23 maj 1933 i Valgmenighedskirken "Bethania", Aakirkeby, født den 16 sep. 1910 i Østerlarsker sogn, Øster herred, Bornholms amt (datter af Andreas Dam [Gårdejer] og Jensine Vilhelmine Christine Andreassen), døbt den 16 okt. 1910 i Valgmenighedskirken "Bethania", Aakirkeby.

Født på gården 9 Slg. Hullegård i Østerlars.

*Børn:*

- 16806. i. Kirsten Margrethe Madsen født 9 jul. 1934.
- 16807. ii. Troels Runge Madsen født 6 maj 1936.

16808.iii. Esther Emilie Madsen født 1 aug. 1938.

10467. **Herluf Runge Madsen**, født den 19 sep. 1908 i Østerlarsker sogn, Øster herred, Bornholms amt, døbt den 1 nov. 1908 i Østerlars kirke, død den 13 maj 1980 i Sandkaas, Olsker sogn, Nørre herred, Bornholms amt, begravet den 17 maj 1980 på Tejn kirkegård.

Født på gården 18 Vdg. Bakkegaard i Østerlars. Boede 1933 på 17 Slg. paarcel "Kjøllers Minde" i Olsker. Boede ved sin død på "Baunekul" i Sandkaas.

Beskæftigelse: 1933 Avlsbruger.

Folketælling: 1921 i Østerlarsker sogn, Øster herred, Bornholms amt (se note 21077).

Han blev gift med **Anna Valborg Dam**, 28 nov. 1933 i Østerlars kirke, født den 30 maj 1909 i Østerlarsker sogn, Øster herred, Bornholms amt (datter af Andreas Dam [Gårdejer] og Jensine Vilhelmine Christine Andreassen), døbt den 4 jul. 1909 i Østermarie kirke, død den 6 jul. 2003, bisat den 9 jul. 2003 fra Rønne kirkegårds-kapel.

Født på gården 9 Slg. Hullegård i Østerlars.

*Børn:*

16809. i. Edel Runge Madsen født 27 sep. 1934.  
16810. ii. Jørgen Runge Madsen født 1 feb. 1938.  
16811.iii. Ingrid Runge Madsen født 10 aug. 1940.

10468. **Kristian Madsen**, født den 1 sep. 1910 i Østerlarsker sogn, Øster herred, Bornholms amt, døbt den 16 okt. 1910 i Østerlars kirke, død den 27 nov. 1911 i Østerlarsker sogn, Øster herred, Bornholms amt, begravet den 1 dec. 1911 på Østerlars kirkegård.

Født på gården 18 Vdg. Bakkegaard i Østerlars.

10469. **Kaj Kristian Madsen**, født den 1 mar. 1912 i Østerlarsker sogn, Øster herred, Bornholms amt, hjemmedøbt 25 apr. 1912, døbt den 14 jul. 1912 i Østerlars kirke, død den 2 maj 1913 i Østerlarsker sogn, Øster herred, Bornholms amt, begravet den 7 maj 1913 på Østerlars kirkegård.

Født på gården 18 Vdg. Bakkegaard i Østerlars.

10470. **Harald Madsen**, født den 19 jul. 1915 i Østerlarsker sogn, Øster herred, Bornholms amt, døbt den 5 sep. 1915 i Østerlars kirke, død den 22 feb. 1987 i Rønne købstad, Vester herred, Bornholms amt, begravet den 27 feb. 1987 på Østerlars kirkegård.

Født på gården 18 Vdg. Bakkegaard i Østerlars som han overtog efter sin far i 1940. Boede ved sin død på Aaløsevej 4 i Østerlars. Død på Centralsygehuset i Rønne.

Beskæftigelse: Gårdejer.

Folketælling: 1921 i Østerlarsker sogn, Øster herred, Bornholms amt (se note 21078).

Han blev gift med **Inger Mary Christoffersen**, 15 sep. 1957 i Ringsted kirke, født den 23 dec. 1913 i Bodilsker sogn, Sønder herred, Bornholms amt (datter af Andreas Peder Christoffersen [Husmand] og Christine Marie Gudbergesen), døbt den 25 jan. 1914 i Sct. Bodils Kirke, Bodilsker, død den 30 jun. 1975 på Oringe, Vordingborg Landsogn, Baarse herred, Præstø amt, begravet den 3 jul. 1975 på Østerlars kirkegård.

Boede ved sin død på Stavrehøl 2 i Østerlars. Død på Sindsygehospitalet Oringe ved Vordingborg.

10471. **Inge Marie Svendsen**, født den 13 okt. 1899 i Østermarie sogn, Øster herred, Bornholms amt, døbt den 29 dec. 1899 i Østermarie kirke, død den 21 mar. 1946 i Gudhjem sogn, Øster herred, Bornholms amt, begravet den 27 mar. 1946 på Østermarie kirkegård.



Født på gården 7 Vdg. Iseregård i Østermarie. Boede 1928 i Østermarie. Hun fødte engang i 1930'erne en dreng udenfor ægteskab, det kunne hendes far slet ikke kunne acceptere og drengen blev i nattens mulm og mørke kørt i hestevogn til Rønne og blev bortabortet. Ugift.

*Børn:*

16812. i. NN født 1930.

10472. **Sigrid Kristine Svendsen**, født den 24 jan. 1903 i Østermarie sogn, Øster herred, Bornholms amt, døbt den 11 apr. 1903 i Østermarie kirke, død den 21 dec. 1988 i Neksø købstad, Sønder herred, Bornholms amt, begravet den 27 dec. 1988 på Neksø kirkegård.

Født på gården 7 Vdg. Iseregård i Østermarie.

Hun blev gift med **Aage Ingvorsen**, 23 nov. 1926 i Østermarie kirke, født den 9 jan. 1900 i Østerlarsker sogn, Øster herred, Bornholms amt (søn af Jens Peter Laurits Ingvorsen [Gårdejer] og Regine Jensen), døbt den 25 mar. 1900 i Østerlars kirke, død den 11 dec. 1936 i Aakirkeby købstad, Sønder herred, Bornholms amt, begravet den 17 dec. 1936 på Østerlars kirkegård.

Født på gården 24 Slg. Vester Kelsebygård i Østerlars som han overtog efter sin far i 1926. Død på Aakirkeby sygehus.

Beskæftigelse: Gårdejer.

I Kjelseby – Ligger ved Kelseå.

Navnet Kjelseby kommer antagelig af Ketil eller Keld, navne vi også finder på de bornholmske runesten.

24 Slg. Vester Kelsebygaard – Kjeldseby efter naturnavnet Kjeldseby. Pantsat til Regidse Grubbe.

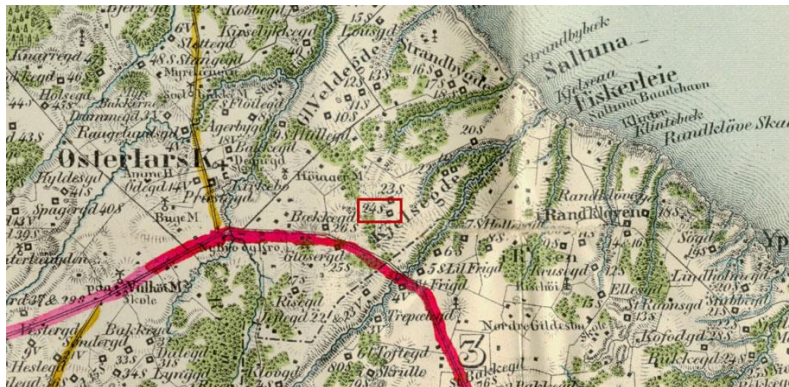

*Børn:*

- 16813. i. Henning Ingvorsen født 11 sep. 1927.
- 16814. ii. Jens Christian Ingvorsen født 7 okt. 1928.
- 16815. iii. Wilmer Ingvorsen født 3 feb. 1930.
- 16816. iv. Andrew Ingvorsen født 8 sep. 1931.
- 16817. v. Svend Aage Ingvorsen født 25 nov. 1933.

10473. **Astrid Elisabeth Svendsen** (Se ægteskab med nummer 7590.)

10474. **Knud Kristian Svendsen**, født den 24 okt. 1905 i Østermarie sogn, Øster herred, Bornholms amt, døbt den 28 dec. 1905 i Østermarie kirke, død den 31 jul. 1933 på Rigshospitalet, København, begravet den 5 aug. 1933 på Østermarie kirkegård.

Født på gården 7 Vdg. Iseregård i Østermarie. Boede ved sin død på St. Myregaard i Pedersker. Ugift.

Beskæftigelse: Landbrugsmedhjælper.

10475. **Olaf Runge Svendsen** (Se ægteskab med nummer 10196.)

10476. **Valborg Andrea Katrine Runge**, født den 20 mar. 1897 i Østerlarsker sogn, Øster herred, Bornholms amt, døbt den 24 apr. 1897 i Østerlars kirke, død den 19 jun. 1949 i Rønne købstad, Vester herred, Bornholms amt, begravet den 24 jun. 1949 på Østerlars kirkegård.

Født på gården 17 Vdg. Bobbegård i Østerlars. Død på Centralsygehuset i Rønne.

Folketælling: 1921 i Østerlarsker sogn, Øster herred, Bornholms amt (se note 21079).

Hun blev gift med **Jens Johan Nielsen**, 9 aug. 1928 i Østerlars kirke, født den 28 nov. 1896 i Ibsker sogn, Øster herred, Bornholms amt (søn af Hans Andreas Nielsen [Gårdejer] og Jane Dorthea Schou), døbt den 17 jan. 1897 i Sct. Ibs kirke, død den 2 jan. 1994 i Gudhjem sogn, Øster herred, Bornholms amt, begravet den 7 jan. 1994 på Østerlars kirkegård.

Født på gården 27 Slg. Klinteby i Ibsker. Overtog gården 17 Vdg. Bobbegård i Østerlars efter sin svigerfar i 1928. Boede ved sin død på Solstien 1 i Gudhjem.

Beskæftigelse: Gårdejer.

Mellem Salene og Melsted.

Salene er opkaldt efter nogle sten. der ligger i havet og som kaldes (Heste) Sadlene, som på bornholmsk hedder "sâlana". Det er sagnet om de 2 ryttere, der rider mod Gudhjem. Ved Salene kaster de sadlene og ved Gudhjem hestene (Hestestenene). Melsted - bornholmsk "Målstå", som betyder et sted man trækker både op mellem Gudhjem og Saltuna. Vi er nu nået hele sognet rundt, hvor nummerering af selvejergården er sket efter solens retning, medens vornedegårdene ligger spredt og ikke efter nr. ordning.

17 Vdg. Bobbegaard , nævnt 1690 – også i 1661 nævnt som Bublegård. Fæstegård under Vallensgaard. En bobba er et bornholmsk udtryk for en slags trolldagtigt hankønsvæsen eller en "bussemand", bruges ofte som øgenavn. Om dalen er opkaldt efter gården eller omvendt, kan ikke siges. 1665 pantsat til Regidse Grubbe.

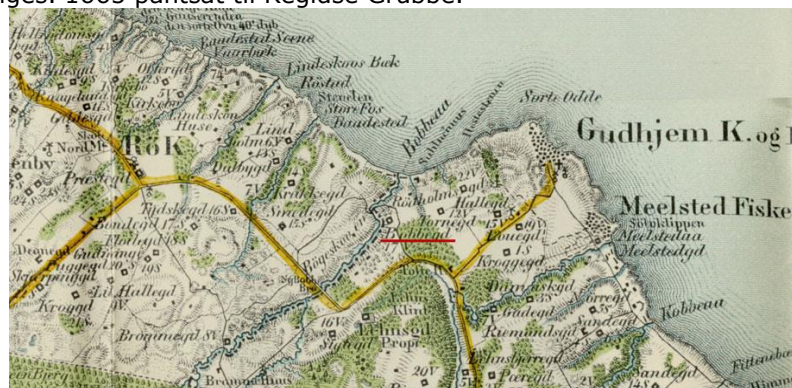

*Børn:*

16818. i. Margrethe Dorthea Runge Nielsen født 27 mar. 1931.

16819. ii. Else Marie Runge Nielsen født 5 jan. 1937.

10477. **Helga Elisabeth Cornelia Engelbrechtsen**, født den 31 jul. 1874 i Aalsgaarde, Hellebæk sogn, Lynge-Kronborg herred, Frederiksborg amt, døbt den 1 nov. 1874 i Hellebæk kirke.

10478. **Adele Charlotte Marie Engelbrechtsen**, født den 8 jan. 1876 i Aalsgaarde, Hellebæk sogn, Lynge-Kronborg herred, Frederiksborg amt, døbt den 23 apr. 1876 i Hellebæk kirke.

10479. **Engelbrecht Hans Engelbrechtsen**, født den 16 nov. 1878 i Aalsgaarde, Hellebæk sogn, Lynge-Kronborg herred, Frederiksborg amt, døbt den 12 jan. 1879 i Hellebæk kirke.

10480. **Carl Waldemar Thygesen**, født i 1873 i København.

Folketælling: 1880 i Neksø købstad, Sønder herred, Bornholms amt (se note 21080).

10481. **Clara Johanne Nicoline Ambrosine Jensen**, født den 28 feb. 1867 på Christiansø, døbt den 21 apr. 1867 i Christiansø kirke, død den 11 maj 1945 på Nørre Hospital, København, begravet den 17 maj 1945 på Sundby kirkegaard, København.  
Ugift.

Boede:  
1896 på Kapelvej 11, st. i København.  
1902 - 25 i Sverrigsgade 20, st. i København.  
Ved sin død i Sundparken 7, 1. i København.

Beskæftigelse: Grønthandler.

Folketælling:  
1870 på Christiansø (se note 21081).  
1880 på Christiansø (se note 21082).

Partner med **Julius Andreas Bendtsen**, født i 1863 i Tejn, Olsker sogn, Nørre herred, Bornholms Amt.

Beskæftigelse: Fisker.

Folketælling: 1890 på Christiansø (se note 21083).

*Børn:*

16820. i. Carl Godtfred Jensen født 19 jan. 1888.

10482. **Julius Immanuel Andreas Christian Jensen**, født den 12 jan. 1869 på Christiansø, døbt den 28 feb. 1869 i Christiansø kirke, død den 19 maj 1949 i Gudhjem sogn, Øster herred, Bornholms amt, begravet den 24 maj 1949 på Gudhjem kirkegård.

Beskæftigelse:  
1890 Fisker.  
Fisker og Røger.

Folketælling:  
1870 på Christiansø (se note 21084).  
1880 på Christiansø (se note 21085).  
1890 på Christiansø (se note 21086).

Han blev gift med **Ane Marie Tranberg**, 23 sep. 1892 i Gudhjem kirke, født den 12 jul. 1868 i Gudhjem sogn, Øster herred, Bornholms amt (datter af Hans Isach Tranberg [Fisker] og Elgine Margrethe Jensen), døbt den 2 aug. 1868 i Gudhjem kirke, død den 21 jan. 1937 i Gudhjem sogn, Øster herred, Bornholms amt, begravet den 26 jan. 1937 på Gudhjem kirkegård.

*Børn:*

16821. i. Niels Isak Jensen født 29 mar. 1894.  
16822. ii. Imannuella Jensen født 11 jul. 1896.  
16823. iii. Asta Jensen født 27 jan. 1898.  
16824. iv. Hans Andreas Jensen født 14 feb. 1899.  
16825. v. Regine Hansine Jensen født 26 sep. 1902.  
16826. vi. Martha Marie Jensen født 10 jun. 1908.

10483. **Andreas Vilhelm Inedor Jensen**, født den 8 jan. 1871 på Christiansø, døbt den 12 mar. 1871 i Christiansø kirke, død den 13 aug. 1951 i Svaneke købstad, Øster herred, Bornholms amt, begravet den 17 aug. 1951 på Svaneke kirkegård.



Boede ved sin død i Skovgade 23 i Svaneke.

Beskæftigelse:

1890 Fisker.

1921 Lods.

1951 Lodsformand.

Folketælling.

1880 på Christiansø (se note 21087).

1890 på Christiansø (se note 21088).

1921 på Christiansø (se note 21089).

Han blev gift med **Hansine Christine Bertelsen**, født den 7 jan. 1875 i Olsker sogn, Nørre herred, Bornholms amt (datter af Jørgen Bertelsen [Husmand] og Caroline Margrethe Schou), døbt den 7 feb. 1875 i Ols kirke, død den 29 jan. 1970 i Svaneke købstad, Øster herred, Bornholms amt, begravet den 2 feb. 1970 på Svaneke kirkegård.

Boede ved sin død på Plejehjemmet i Svaneke.

Folketælling: 1921 på Christiansø (se note 21090).

10484. **Petra Hansine Jensen**, født den 12 apr. 1873 på Christiansø, døbt den 8 jun. 1873 i Christiansø kirke, død den 10 mar. 1959 i Neksø købstad, Sønder herred, Bornholms amt, begravet den 14 mar. 1959 på Gudhjem kirkegård.

Boede ved sin død på Sdr. Strandvej 19 i Neksø.

Folketælling:

1880 på Christiansø (se note 21091).

1890 på Christiansø (se note 21092).

Hun blev gift med **Hans Andreas Dich**, født den 10 jun. 1868 i Gudhjem sogn, Øster herred, Bornholms amt (søn af Thomas Ipsen Dich [Fisker] og Hansine Karoline Jensen), døbt den 5 jul. 1868 i Gudhjem kirke, død den 18 jan. 1935 i Gudhjem sogn, Øster herred, Bornholms amt, begravet den 24 jan. 1935 på Gudhjem kirkegård.

1 okt. 1903 - 30 nov. 1915 Dueodde Nord Landfyr – Fyrpasser.

1 dec. 1915 - 30 apr. 1918 Hammeren Landfyr – Fyrpasser.

1 maj 1918 - 30 sep. 1919 Æbelø Landfyr- Fyrassistent.

1 okt. 1919 Dueodde Nord Landfyr Fyrassistent.

*Børn:*

16827. i. Vendora Christella Dich født 13 maj 1896.

16828. ii. Hella Orange Dich født 28 okt. 1900.

16829.iii. Hansine Dich født 3 jan. 1904.

10485. **Niels Jensen**, født den 10 mar. 1878 på Christiansø, døbt den 12 maj 1878 i Christiansø kirke, død den 4 jun. 1947 i Svaneke købstad, Øster herred, Bornholms amt, begravet den 9 jun. 1947 på Svaneke kirkegård.

Beskæftigelse: 1921 Fyrpasser.

Boede ved sin død på Storegade 2 i Svaneke.

Folketælling:

1880 på Christiansø (se note 21093).

1890 på Christiansø (se note 21094).

1921 på Christiansø (se note 21095).

Han blev gift med **Karen Oline Hoffmann**, født den 5 nov. 1872 i Aarhus Købstad, Hasle herred, Aarhus amt (datter af Hans Ditlev Hoffmann [Stabssergent] og Johanne Andersen), død den 2 jul. 1959 i Rønne købstad, Vester herred, Bornholms amt, begravet den 6 jul. 1959 på Svaneke kirkegård

Folketælling: 1921 på Christiansø (se note 21096).

Boede:

4 jun. 1894 fra Kolding til Livjærgade 30, 1. hos Ravn i København.

6 jul. 1894 frameldt.

23 okt. 1894 frameldt til Kolding.

3 jul. 1895 i Rosendals Tværgade 15, 4. hos Bie i København.

2 nov. 1895 i Holsteinsgade 26, 2. hos Berner i København.

3 jun. 1898 frameldt til Christiansø.

4 mar. 1917 på Østerbrogade 60, 3. hos With i København.

10486. **Hans Sinius Jensen**, født den 22 jun. 1880 på Christiansø, døbt den 19 sep. 1880 i Christiansø kirke, død den 18 jul. 1972 i Rønne købstad, Vester herred, Bornholms amt, begravet den 20 jul. 1972 på Rønne kirkegård.

Boede på Borgmester Nielsensvej 79 i Rønne.

Beskæftigelse: Fyrassistent.

Folketælling: 1890 på Christiansø (se note 21097).

Han blev gift med **Anna Elisabeth Beck**, død før 1972.

10487. **Jens Michael Hansen**, gældende navn Jens Michael Bohn-Hansen, født den 16 mar. 1877 i Neksø købstad, Sønder herred, Bornholms amt, døbt den 6 maj 1877 i Neksø kirke, død den 23 maj 1957 i Neksø købstad, Sønder herred, Bornholms amt, begravet den 29 maj 1957 på Neksø kirkegård.

Boede 1906 i Stenhuggerstræde No. 275 i Neksø. Boede ved sin død på Ndr. Strandvej 11 i Neksø.

Beskæftigelse:

1905 Sømand.

1906 Skibsfører.

1915 Lods.

Havnefoged.

Folketælling: 1880 i Neksø købstad, Sønder herred, Bornholms amt (se note 21098).

Han blev gift med **Anna Kirstine Espersen**, 17 aug. 1905 i Neksø kirke, født den 3 jan. 1879 i Neksø købstad, Sønder herred, Bornholms amt (datter af Lars Magnus Espersen [Fisker] og Ane Cathrine Knudsen), hjemmedøbt den 2 mar. 1879, døbt den 9 mar. 1879 i Neksø kirke, død den 30 nov. 1951 i Rønne købstad, Vester herred, Bornholms amt, begravet den 5 dec. 1951 på Neksø kirkegård.

Død på Centralsygehuset i Rønne.

*Børn:*

16830. i. Christian Andreas Hansen født 10 okt. 1906.

16831. ii. Henning Bohn Hansen født 3 okt. 1907.

16832. iii. Ejnar Louis Hansen født 5 maj 1909.

16833. iv. Anne Margrethe Hansen født 9 jun. 1911.

16834. v. Signe Dorteia Hansen født 9 jun. 1911.

16835. vi. Jens Peter Michael Hansen født 30 jun. 1913.

16836. vii. Bertha Kristine Hansen født 7 maj 1915.

10488. **Nicolai Peder Gudbergesen**, født den 1 okt. 1878 i Bodilsker sogn, Sønder herred, Bornholms amt, døbt den 3 nov. 1878 i Sct. Bodils Kirke, Bodilsker, død den 16 jan. 1965 i Nylars sogn, Vester herred, Bornholms amt, begravet den 21 jan. 1965 på Neksø kirkegård.

Ejede 1904 gården 8 Slg. Pælegaard i Ibsker. Ejede 1920 gården 4 Slg. Kløvegård i Østermarie. Boede ved sin død i Kirkestræde 18 i Neksø. Død på "Almely" i Nylars.

Beskæftigelse:  
1903 Snedker.  
1904 Gårdejer.



Folketælling:  
1880 i Bodilsker sogn, Sønder herred, Bornholms amt (se note 21099).  
1890 i Bodilsker sogn, Sønder herred, Bornholms amt (se note 21100).

Han blev gift med **Mine Christine Rønne**, 2 apr. 1903 i Sct. Bodils Kirke, Bodilsker, født den 17 jan. 1880 i Aaker sogn, Sønder herred, Bornholms amt (datter af Johannes Julius Hansen Rønne [Husmand] og Caroline Marie Christine Lind), døbt den 17 mar. 1880 i Aa kirke, død den 1 jun. 1963 i Neksø købstad, Sønder herred, Bornholms amt, begravet den 6 jun. 1963 på Neksø kirkegård.

*Børn:*

- 16837. i. Knud Rønne Gudbergesen født 1 jan. 1904.
- 16838. ii. Bodil Rønne Gudbergesen født 22 nov. 1905.
- 16839. iii. Eva Rønne Gudbergesen født 9 aug. 1907.
- 16840. iv. Else Rønne Gudbergesen født 27 sep. 1908.
- 16841. v. Edith Rønne Gudbergesen født 30 okt. 1909.
- 16842. vi. Licie Rønne Gudbergesen født 17 okt. 1911.
- 16843. vii. Hella Rønne Gudbergesen født 18 sep. 1913.
- 16844. viii. Gudni Rønne Gudbergesen født 29 apr. 1915.
- 16845. ix. Asta Rønne Gudbergesen født 5 okt. 1916.
- 16846. x. Poul Rønne Gudbergesen født 6 mar. 1920.
- 16847. xi. Frede Rønne Gudbergesen født 2 dec. 1922.

10489. **Caroline Margrethe Gudbersen**, født den 16 feb. 1883 i Bodilsker sogn, Sønder herred, Bornholms amt, døbt den 15 apr. 1883 i Sct. Bodils Kirke, Bodilsker, død den 18 okt. 1972 i Østermarie sogn, Øster herred, Bornholms amt, begravet den 23 okt. 1972 på Østermarie kirkegård.

Boede ved sin død på "Ved Anebro" Ølenevej 6 i Østermarie.

Folketælling: 1890 i Bodilsker sogn, Sønder herred, Bornholms amt (se note 21101).

Hun blev gift med **Hans Anker Kofod**, 27 apr. 1909 i Neksø kirke, født den 27 jul. 1883 i Povlsker sogn, Sønder herred, Bornholms amt (søn af Anton Kofod og Caroline Mathilde Hansen [Parcellist]), døbt den 29 aug. 1883 i Sct. Povls kirke, død den 30 jan. 1957 i Østermarie sogn, Øster herred, Bornholms amt, begravet den 7 feb. 1957 på Østermarie kirkegård.

Boede 1910 på 29 Slg. parcel i Bodilsker. Voede ved sin død på "Ved Anebro" Ølenevej 6 i Østermarie.

Beskæftigelse: Avlsbruger.

*Børn:*

- 16848. i. Hans Oluf Kofoed født 24 mar. 1910.
- 16849. ii. Aage Gunnar Kofoed født 14 jun. 1911.
- 16850. iii. Karl Anton Kofoed født 25 jun. 1913.

10490. **Hans Thorvald Gudbersen**, født den 5 mar. 1886 i Bodilsker sogn, Sønder herred, Bornholms amt, døbt den 22 apr. 1886 i Sct. Bodils Kirke, Bodilsker, død den 23 mar. 1977 i Rønne købstad, Vester herred, Bornholms amt, begravet den 26 mar. 1977 på Neksø kirkegård.

Boede 1907 i Bodilsker. Boede 1908 "Ved Gamleborg" i Bodilsker. Boede 1953 på "Gamleborg" i Ibsker. Boede ved sin død på "De gamles hjem" i Rønne.

Beskæftigelse: 1907 Avlsbruger.

Folketælling: 1890 i Bodilsker sogn, Sønder herred, Bornholms amt (se note 21102).

Han blev gift med **Cathrine Bolette Pedersen**, 3 maj 1907 i Neksø kirke, født den 14 okt. 1879 i Aarsdale, Ibsker sogn, Øster Herred, Bornholms amt (datter af Jens Peter Pedersen [Husmand og arbejdsmand] og Signe Marie Pedersen), døbt den 28 nov. 1879 i Sct. Ibs kirke, død den 6 mar. 1953 i Neksø købstad, Sønder herred, Bornholms amt, begravet den 11 mar. 1953 på Neksø kirkegård.

*Børn:*

- 16851. i. Gunni Johannes Gudbergson født 5 jul. 1908.
- 16852. ii. Gerda Kathrine Gudbergson født 12 mar. 1911.
- 16853. iii. Hans Peter Gudbergson født 16 mar. 1917.

10491. **Hansine Cecilie Pihl**, født den 22 nov. 1881 i Neksø købstad, Sønder herred, Bornholms amt, døbt den 15 jan. 1882 i Neksø kirke, død den 13 jul. 1952 i Rønne købstad, Vester herred, Bornholms amt, begravet den 17 jul. 1952 på Rønne kirkegård.

Boede ved sin død på Sdr. Villavej 18 i Rønne.

Folketælling:

1890 i Aakirkeby købstad, Sønder herred, Bornholms amt (se note 21103).

1921 i Rønne købstad, Vester herred, Bornholms amt (se note 21104).

Hun blev gift med **Holger Johannes Hjorth**, 22 nov. 1905 i Allinge kirke, født den 18 sep. 1880 i Rønne købstad, Vester herred, Bornholms amt (søn af Niels Frederik Hjorth [Skomager] og Selma Elida Pedersen), døbt den 24 okt. 1880 i Sct. Nicolai Kirke, Rønne, død den 9 maj 1947 i Rønne købstad, Vester herred, Bornholms amt, begravet den 15 maj 1947 på Rønne kirkegård.

Boede 1906 i Byledsgade 14 i Rønne. Boede ved sin død i Tværstræde 12 i Rønne.

Beskæftigelse:

1905 Maskinarbejder.

1921 Købmand.

1947 Brandmester.

Folketælling: 1921 i Rønne købstad, Vester herred, Bornholms amt (se note 21105).

*Børn:*

- 16854. i. Edith Pihl Hjorth født 6 dec. 1906.
- 16855. ii. Viktor Pihl Hjorth født 16 jun. 1909.

10492. **Petra Nielsine Pihl**, født den 1 dec. 1883 i Neksø købstad, Sønder herred, Bornholms amt, døbt den 10 feb. 1884 i Neksø kirke, død den 20 okt. 1969 i Rønne købstad, Vester herred, Bornholms amt, begravet den 24 okt. 1969 på Rønne kirkegård.  
Ugift.

Beskæftigelse: Damefrisør.

Folketælling: 1890 i Aakirkeby købstad, Sønder herred, Bornholms amt (se note 21106).

10493. **Herman Rask Pihl**, født den 20 maj 1886 i Neksø købstad, Sønder herred, Bornholms amt, døbt den 22 aug. 1886 i Neksø kirke.

Boede 1904 i Allinge. Boede 1909 i Gudhjem. Boede 1919 i Neksø.

Beskæftigelse:  
1904 Møller.  
1919 Toldbetjent.  
1940 Strandvagtmester.

Folketælling:  
1890 i Aakirkeby købstad, Sønder herred, Bornholms amt (se note 21107).  
1940 i Aastrup sogn, Falsters Sønder herred, Maribo amt.

Han blev gift med **Karen Elisabeth Rasmussen**, 7 mar. 1919 i Sankt Mikkel kirke, Slagelse, født den 18 jul. 1898 i Sankt Mikkel sogn, Slagelse herred, Sorø amt (datter af Kristen Anton Rasmussen [Maskinarbejder] og Vilhelmine Kirstine Madsen ), døbt den 21 aug. 1898 i Sankt Mikkel kirke, Slagelse.

Folketælling:  
1940 i Aastrup sogn, Falsters Sønder herred, Maribo amt.

10494. **Michael Bohn Pihl**, født den 27 jan. 1889 i Aakirkeby købstad, Sønder herred, Bornholms amt, døbt den 10 mar. 1889 i Aa kirke, død den 28 aug. 1954 i Rønne købstad, Vester herred, Bornholms amt, begravet den 1 sep. 1954 på Rønne kirkegård.

Boede 1918 i Rønne. Boede ved sin død i Absalonsgade 8 i Rønne. Død i ambulancen mellem Absalonsgade og Centralsygehuset i Rønne.

Beskæftigelse:  
1918 Snedker.  
1954 Tømrermester.

Folketælling: 1890 i Aakirkeby købstad, Sønder herred, Bornholms amt (se note 21108).

Han blev gift med **Hilda Elsigne Nielsen**, 18 maj 1918 i Sct. Nicolai Kirke, Rønne, født den 24 okt. 1894 i Rønne købstad, Vester herred, Bornholms amt (datter af Nils Håkanson [Smed] og Elna Andersdotter), døbt den 2 dec. 1894 i Sct. Nicolai Kirke, Rønne, død den 25 nov. 1957 i Rønne købstad, Vester herred, Bornholms amt, begravet den 29 nov. 1957 på Rønne kirkegård.

10495. **Anne Margrete Pihl**, født den 28 apr. 1892 i Aakirkeby købstad, Sønder herred, Bornholms amt, hjemmedøbt den 17 maj 1892, død den 18 maj 1892 i Aakirkeby købstad, Sønder herred, Bornholms amt, begravet den 22 maj 1892 på Aa kirkegård.

10496. **Hans Ancker Daniel Jespersen**, født den 28 feb. 1874 i København.

Folketælling: 1880 i København (se note 21109).

Emigreret til Amerika.

Beskæftigelse: Landmand.

10497. **Grethe Cecilie Agnete Jespersen**, født den 11 okt. 1875 i Trinitatis sogn, København Vor Frue, Københavns amt, døbt den 26 dec. 1875 i Trinitatis kirke, København, død den 3 aug. 1915 i Ringsted købstad, Ringsted herred, Sorø amt, begravet den 6 aug. 1915 på Ringsted kirkegård.

Boede ved sin død i "Børsen" Søgade 2 i Ringsted. Hun står som død i Sct. Bendt kirke i Ringsted.

Folketælling: 1880 i København (se note 21110).

Hun blev gift med **Ove Vilhelm Petersen**, 14 jan. 1894 i Sct. Povls kirke, født den 18 mar. 1866 i Nyhuse, Frederiksborg Slots sogn, Lyng-Frederiksborg herred, Frederiksborg amt (søn af Carl Gustav Ludvig Petersen [Adjunkt] og Desiree Frederikke Fress), død den 29 jul. 1915 i Ringsted købstad, Ringsted herred, Sorø amt, begravet den 6 aug. 1915 på Ringsted kirkegård.

Boede 1895 i Sct. Bendtsgade 14 i Ringsted. Begravelsen opsat til den 6 august, da hustruen døde pludselig ved sin Mands baare i Sct. Bendts kirke.

Beskæftigelse:  
1895 Læge.  
1915 Distriktslæge.

*Børn:*

- 16856. i. Poul Gregers Ove Petersen født 4 mar. 1895.
- 16857. ii. Henning Ove Petersen født 20 sep. 1896.
- 16858. iii. Else Bodil Ove Petersen født 22 mar. 1898.
- 16859. iv. Ellen Ove Petersen født 1 feb. 1900.
- 16860. v. Jørgen Ove Petersen.

10498. **Oscar Vilhelm Jespersen**, født den 3 jun. 1877 i København, død den 8 feb. 1908 i New York City, New York County, New York, U.S.A.

Beskæftigelse: 1900 Bankassistent.

Folketælling: 1880 i København (se note 21111).

Emigreret 1896 til Amerika.

Navn: Jespersen, Oscar Vilh. Stilling: Studerende Alder: 19 Bestemmelsessted: NY. Kontrakt nr.: 119500 Forevisningsdato: 14-07-1896 Fødested: ? Fødesogn: ? Sidste oph.sogn: København Sidste oph. amt: København Sidste oph.sted: Kbhvn. Bestemmelses land: USA Bestemmelses by: New York City Bestemmelses stat: New York State Skibsnavn: Hekla IDkode: D9396J7714.
--

Han blev gift med **Fanny Hasse**.

*Børn:*

- 16861. i. Howard Jespersen født apr. 1901.

10499. **Jesper Christian Hansen**, født den 16 aug. 1864 i Rønne købstad, Vester herred, Bornholms amt, døbt den 23 okt. 1864 i Sct. Nicolai Kirke, Rønne, død den 11 maj 1885 i Rønne købstad, Vester herred, Bornholms amt, begravet den 16 maj 1885 på Rønne kirkegård.

Død i Olsker. Ugift.

Beskæftigelse: Tjenestekarl.

Folketælling:  
1870 i Rønne købstad, Vester herred, Bornholms amt (se note 21112).  
1880 i Rønne købstad, Vester herred, Bornholms amt (se note 21113).

10500. **Cicilie Christine Margrethe Agnete Elisabeth Hansen**, født den 9 dec. 1867 i Rønne købstad, Vester herred, Bornholms amt, døbt den 29 jan. 1868 i Sct. Nicolai Kirke, Rønne, død den 10 dec. 1945 i Rønne købstad, Vester herred, Bornholms amt, begravet den 14 dec. 1945 på Rønne kirkegård.



Boede ved sin død i Rolighedsgade 4 i Rønne.

Folketælling:

1870 i Rønne købstad, Vester herred, Bornholms amt (se note 21114).

1880 i Rønne købstad, Vester herred, Bornholms amt (se note 21115).

1890 i Rønne købstad, Vester herred, Bornholms amt (se note 21116).

1921 i Rønne købstad, Vester herred, Bornholms amt (se note 21117).

Hun blev gift med **Ludvig Christian Jørgensen**, 13 jul. 1897, født den 8 jul. 1877 i Rønne købstad, Vester herred, Bornholms amt (søn af Jørgen Madsen Jørgensen [Murer] og Caroline Maria Olsen), døbt den 7 okt. 1877 i Sct. Nicolai Kirke, Rønne, død den 2 maj 1941 i Rønne købstad, Vester herred, Bornholms amt, begravet den 8 maj 1941 på Rønne kirkegård.

Boede 1897 i Voldgade 51 i Rønne. Boede 1900 i Slettestræde 9 i Rønne. Boede ved sin død på Sdr. Alle 5 i Rønne.

Beskæftigelse:

1897 Arbejdsmand.

1921 Cyklehandler.

Repræsentant.

Folketælling: 1921 i Rønne købstad, Vester herred, Bornholms amt (se note 21118).

*Børn:*

16862. i. Johannes Christian Jørgensen født 2 sep. 1897.

16863. ii. Elisabeth Caroline Jørgensen født 13 feb. 1900.

16864. iii. Ejner Karl Jørgensen født 1 dec. 1906.

10501. **Jørgen Kofod Hansen**, født den 5 feb. 1876 i Rønne købstad, Vester herred, Bornholms amt, døbt den 30 apr. 1876 i Sct. Nicolai Kirke, Rønne.

Boede 1897 i Lille Madsegade i Rønne.

Beskæftigelse: 1897 Tømmermand.

Folketælling:

1880 i Rønne købstad, Vester herred, Bornholms amt (se note 21119).

1890 i Rønne købstad, Vester herred, Bornholms amt (se note 21120).

Emigreret 15 jun. 1904 til Amerika.

Navn: Hansen, Jørgen Kofoed Stilling: Skibstømrer Alder: 28 Bestemmelsessted: N.Y. Kontrakt nr.: 276000 Forevisningsdato: 15-06-1904 Fødested: Rønne Fødesogn: Rønne Sidste oph.sogn: Rønne Sidste oph. amt: Bornholm Sidste oph.sted: Rønne Bestemmelses land: USA Bestemmelses by: New York City Bestemmelses stat: New York State Skibsnavn: United States IDkode: D0304H3108.
---

10502. **Anna Cecilie Jespersen**, født den 2 aug. 1881 i Østermarie sogn, Øster herred, Bornholms amt, hjemmedøbt den 2 aug. 1881, død den 30 sep. 1881 i Østermarie sogn, Øster herred, Bornholms amt, begravet den 5 okt. 1881 på Østermarie kirkegård.

10503. **Anna Cecilie Jespersen** (Se ægteskab med nummer 5049.)

10504. **Karen Margrethe Elisabeth Jespersen**, født den 23 okt. 1885 i Østermarie sogn, Øster herred, Bornholms amt, hjemmedøbt den 18 nov. 1885, døbt den 22 jan. 1886 i Østermarie kirke.

Folketælling: 1890 i Østermarie sogn, Øster herred, Bornholms amt (se note 21121).

Emigreret: 1911 til Sverige.

Hun blev gift med **Pål Svensson**, 28 jul. 1911 i Østermarie kirke, født den 28 jul. 1849 i Sverige (søn af Sven Nilsson [Husmand] og Bengta Pehrsson), beskæftigelse Gårdejer.

Ejede en gård ved Spong, Örkenhjempa församling, Kristianstad Län, Sverige.

*Børn:*

16865. i. Pål Edvin Daniel Pålsson født 31 maj 1912.

10505. **Karoline Kathrine Jespersen**, født den 2 jun. 1890 i Østermarie sogn, Øster herred, Bornholms amt, døbt den 11 jul. 1890 i Østermarie kirke, død den 10 sep. 1957 i Rønne købstad, Vester herred, Bornholms amt, begravet den 14 sep. 1957 på Neksø kirkegård.

Boede ved sin død på Kalkbrænderivej 1 i Neksø.

Beskæftigelse: Kalkværksejer.

Hun blev gift med **Hans Christian Vest**, 28 jul. 1911 i Østermarie kirke, født den 16 apr. 1870 i Ibsker sogn, Øster herred, Bornholms amt (søn af Hans Kristian Vest [Gårdejer] og Nielsine Frederikke Madsen), hjemmedøbt den 3 maj 1870, døbt den 17 okt. 1872 i Sct. Ibs kirke, død den 6 jul. 1918 i Neksø købstad, Sønder herred, Bornholms amt, begravet den 12 jul. 1918 på Neksø kirkegård.

Født på gården 23 Slg. Knarregård i Ibsker. Boede 1912 i Mølleby ved Neksø.

Beskæftigelse:

Skibsfører.

1912 Kalkbrænder.

*Børn:*

16866. i. Jørgen Jespersen Westh født 2 maj 1912.

16867. ii. Agnethe Elisabeth Westh født 4 sep. 1913.

16868. iii. Niels Jespersen Westh født 19 maj 1916.

10506. **Niels Peter Jespersen**, født den 13 apr. 1894 i Østermarie sogn, Øster herred, Bornholms amt, døbt den 25 maj 1894 i Østermarie kirke, død den 6 jul. 1894 i Østermarie sogn, Øster herred, Bornholms amt, begravet den 11 jul. 1894 på Østermarie kirkegård.

10507. **Marie Nikoline Jespersen**, født den 23 nov. 1896 i Østermarie sogn, Øster herred, Bornholms amt, hjemmedøbt den 25 nov. 1896, døbt den 19 apr. 1897 i Østermarie kirke, død den 6 sep. 1981 i Rønne købstad, Vester herred, Bornholms amt, begravet den 12 sep. 1981 på Rønne kirkegård.

Hun blev gift med **Peder Mathias Henriksen**, 20 okt. 1916 i Østermarie kirke, født den 13 feb. 1876 i Østermarie sogn, Øster herred, Bornholms amt (søn af Hans Peter Henriksen [Udbygger] og Laura Marie Mortensen), hjemmedøbt den 3 mar. 1876, døbt den 17 apr. 1876 i Østermarie kirke, død den 24 okt. 1921 til Søs.

Boede 1918 i Tornegade 1 i Rønne.

Beskæftigelse: Styrmand.

Bornholms Social Demokrat, 29 okt. 1921.

»Pax« Skæbne.

Der foreligger endnu Intet som helst til Opklaring af Motorskonnert »Pax« Skæbne. Da vi fra flere Sider har hørt den Formodning, at det jo dog kunde være, at Skibet havde passeret Sundet om Natten og derved ikke blevet observeret, saaledes at det kunde tænkes, at det i Stedet for - som Meningen var at anløbe Rønne er gaaet lige til Finland og endnu laa og drev i Østersøen, har vi spurgt Mægler Kofoed, om disse Formodninger kunde tænkes at være rigtige. Men Hr. Kofoed mente, at det var ganske udelukket, at Skibet havde passeret

Sundet. Skibet var afgaaet fra Sæby Lørdag Formiddag Kl. 9, og da Vinden var Sydvest, og »Pax« tillige havde Strømmen imod, kunde den ikke naa Sundet til Natten. Det sandsynligste er derfor, at den under den voldsomme Orkan har befundet sig i Farvandet mellem Sjælland og Hesselø.

Det er nu konstateret, at der ved Afrejsen fra Sæby var 5 Mand med, men heraf kan man kun med Bestemthed sige, hvem de 3 var, nemlig Sonne, Henriksen og Kok Olsen. Matrosen, Gerhard Jantzen, der rejste derop for at blive paamønstret, kan man næsten gaa ud fra har været med.

Tilbage bliver den femte Mand. Hvem denne er, kan man ikke blive klar over, idet man gaar ud fra, at Styrmanden fra Aalborg har afmønstret ligesom ogsaa Matros Nielsen fra Hudkøbing, da han - menes der - skulde paabegynde sin Militærtjeneste i Marinen.

Det kan altsaa se ud, som om der er paamønstret en helt ny Mand. Og denne Formodning bekræftes yderligere af et Telegram, Mægler Kofoed har faaet fra Assens, og hvor i der spørges om, hvor »Pax« er. Maaske er det vedkommende Mands Familie - men man ved det ikke.

Man har iøvrigt ellers ikke hørt noget om »Pax«, udover det, »Holbæk Amts Venstreblad« skriver Fredag:

»I Aftes blev man i Nykøbing opskræmt af Frygten for, at der var sket endnu en Søulykke i Stormnatten. En Dreng kom til Politistationen med 2 Redningskranse, som han havde fundet ved Kattegat udfor Rørvig Amtsplantage. Kransene var mærket »Pax, Rønne«.

Kysten er afpatrølleret, uden at man har fundet andre Spor fra »Pax«' formodede Forlis.«

*Børn:*

16869. i. Leif Henriksen født 27 nov. 1918 i Rønne.

10508. **Jørgen Kofod Jespersen**, født den 26 jul. 1868 i Klemensker sogn, Nørre herred, Bornholms amt, hjemmedøbt den 7 aug. 1868, døbt den 8 sep. 1868 i Klemensker kirke, død den 26 dec. 1889 i Rønne købstad, Vester herred, Bornholms amt, begravet den 2 jan. 1890 på Rønne kirkegård.  
Ugift.

Beskæftigelse: Terrakotta Drejer.

Folketælling:

1870 i Rønne købstad, Vester herred, Bornholms amt (se note 21122).

1880 i Hasle købstad, Nørre herred, Bornholms amt (se note 21123).

10509. **Christian Andreas Jespersen**, født den 30 jun. 1870 i Rønne købstad, Vester herred, Bornholms amt, døbt den 29 aug. 1870 i Sct. Nicolai Kirke, Rønne.

Emigreret 16 jun. 1892 til Amerika. Bosat i Hartford, Hartford County, Connecticut, U.S.A.

Beskæftigelse: Terracottadrejer.

Folketælling:

1880 i Hasle købstad, Nørre herred, Bornholms amt (se note 21124).

1890 i Rønne købstad, Vester herred, Bornholms amt (se note 21125).

Han blev gift med **Hedvig Augusta Nyberg**, født den 7 mar. 1872 i Vimmersby, Sverige (datter af Frantz August Nyberg og Anna Charlotta Riddersporre).

Emigreret til Amerika.

*Børn:*

16870. i. Astrid Marie Charlotta Jespersen født 19 sep. 1900.

10510. **Axel Michael Jespersen**, født den 9 okt. 1872 i Vestermarie sogn, Vester herred, Bornholms amt, døbt den 15 nov. 1872 i Vestermarie kirke, død den 3 mar. 1938 i Oringe, Vordingborg Landsogn, Baarse herred, Præstø amt, begravet den 8 mar. 1938 på Oringe kirkegaard.

Boede ved sin død i Østergade 26 i Rønne. Død på Sindsygehospitalet Oringe ved Vordingborg.

Beskæftigelse: Forretningsbestyrer.

Folketælling:

1880 i Klemensker sogn, Nørre herred, Bornholms amt (se note 21126).

1890 i Rønne købstad, Vester herred, Bornholms amt (se note 21127).

1921 i Rønne købstad, Vester herred, Bornholms amt (se note 21128).

Han blev gift med **Eleonora Mathilde Christensen**, 19 apr. 1905, født den 9 nov. 1866 i Nibe sogn, Hornum herred, Aalborg amt (datter af Hans Christensen [Murermester] og Karen Christensdatter Glad), døbt den 3 jun. 1866 i Nibe kirke, død den 4 dec. 1949 i Rønne købstad, Vester herred, Bornholms amt, begravet den 10 dec. 1949 på Rønne kirkegård.

Folketælling: 1921 i Rønne købstad, Vester herred, Bornholms amt (se note 21129).

10511. **William Andreas Jespersen**, født den 11 jan. 1875 i Østermarie sogn, Øster herred, Bornholms amt, døbt den 25 feb. 1875 i Østermarie kirke, død den 3 nov. 1924 i New Haven, Connecticut, U.S.A.

Emigreret til Amerika.

Folketælling:

1880 i Hasle købstad, Nørre herred, Bornholms amt (se note 21130).

1890 i Rønne købstad, Vester herred, Bornholms amt (se note 21131).

10512. **Herman Marius Jespersen**, født den 9 jan. 1879 i Hasle købstad, Nørre herred, Bornholms amt, hjemmedøbt den 27 feb. 1879, døbt den 26 mar. 1879 i Hasle kirke, Bornholm.

Emigreret: 12 maj 1896 til Amerika.

Folketælling:

1880 i Hasle købstad, Nørre herred, Bornholms amt (se note 21132).

1890 i Rønne købstad, Vester herred, Bornholms amt (se note 21133).

Han blev gift med **Hulda Marie Theresia Olson**, født den 26 jun. 1869 i Hagvalds Venge, Gottland, Sverige.

10513. **Sigrid Agnete Koefoed**, født den 22 nov. 1892 i Østermarie sogn, Øster herred, Bornholms amt, hjemmedøbt den 24 feb. 1893, døbt den 30 jul. 1893 i Østermarie kirke, død den 27 aug. 1919 i Nathanael sogn, Sokkelund herred, Københavns amt, begravet den 3 sep. 1919 på Herlev kirkegaard.

Født på gården 23 Slg. Kofodsgård i Østermarie. Boede ved sin død i Finlandsgade 27, stuen i København. Død på Øresundshospitalet i København. Ugift.

10514. **Povl Jørgen Vilhelm Koefoed**, født den 18 nov. 1893 i Østermarie sogn, Øster herred, Bornholms amt, døbt den 26 dec. 1893 i Østermarie kirke.

Født på gården 23 Slg. Kofodsgård i Østermarie. Emigreret 3 apr. 1924 til Halifax, Canada.

Beskæftigelse: 1924 Landarbejder.

10515. **Jørgen Emil Schau**, født den 9 aug. 1904 i Svaneke købstad, Øster herred, Bornholms amt, døbt den 25 sep. 1904 i Østermarie kirke, død den 4 sep. 1969 i Haderslev Domsogn, Haderslev herred, Haderslev amt, begravet den 8 sep. 1969 på Damager kirkegård.

Boede 1960 og frem til sin død på Fasanvej 40 i Haderslev.

Uddannelse: Cand. mag.

Beskæftigelse:

1930 Lærer.

1935 Adjunkt.

Lektor.

Han blev gift med **Rigborg Birthe Brockenhuus von Løwenhielm**, 18 okt. 1929 i Sct. Johannes kirke, København, født den 28 nov. 1907 i Sct. Johannes sogn, Sokkelund herred, Københavns amt (datter af Erik Brockenhuus von Løwenhielm og Ellen Drewsen), død den 8 sep. 2004 i Hørsholm sogn, Lyng-Frederiksborg herred, Frederiksborg amt.

Boede ved sin død på Sophielund i Hørsholm.

*Børn:*

16871. i. Agnete Schau født 9 mar. 1930.

16872. ii. Birte Brockenhuus Schau født 1 jan. 1935.



10516. **Marie Caroline Cathrine Marcher**, født den 31 maj 1862 i Povlsker sogn, Sønder herred, Bornholms amt, døbt den 10 jul. 1862 i Sct. Povls kirke, død den 16 okt. 1868 i Povlsker sogn, Sønder herred, Bornholms amt, begravet den 22 okt. 1868 på Poulsker kirkegård.

Født på gården 10 Vdg. Lille Myregård i Povlsker.

10517. **Jens Mathias Marcher**, født den 9 feb. 1864 i Povlsker sogn, Sønder herred, Bornholms amt, døbt den 21 mar. 1864 i Sct. Povls kirke, død den 7 maj 1931 i Lobbæk, Nylars sogn, Vester herred, Bornholms amt, begravet den 11 maj 1931 på Vestermarie kirkegård.

Født på gården 10 Vdg. Lille Myregård i Povlsker. Ejede gården 5 Slg. Gothegård i Klemensker som han overtog i 1888, solgte den i 1896 for at flytte til gården 55 Slg. Gallingegård i Vestermarie. Han må have bestyret eller forpagtet gården i de første ti år, idet han først fik læst skøde på gården i 1903. Herfra flyttede de til "Solager" i Lobbæk, hvor han boede ved sin død.

Beskæftigelse: Gårdejer.

Folketælling:

1870 i Povlsker sogn, Sønder herred, Bornholms amt (se note 21134).

1880 i Povlsker sogn, Sønder herred, Bornholms amt (se note 21135).

Ved og i Mure.

5 Slg. Gothegaard – Muregaard – Myregaaarde – I Mure – På Mure. Vedr. Gothegard kommer måske af Gotfredsens gård. I 1748 blev gården overtaget af Mogens Godtfredsen. 1691 hjemfalden til kongen. 1744 solgt ved kongelig auktion.





På Tingsted.

En af de længste gådrækker med 14 gårde. Der har ligget et gammelt tingsted her, antageligt herredsting.

55 Slg. Gallingegaard – Lollegaard – På Tingsted. I 1625 over tog Laurits Gallin gården, derfor navnet Gallingegaard, (Thura) han solgte den til Niels Lolle, efter hvem gården kaldtes Lollegaard.

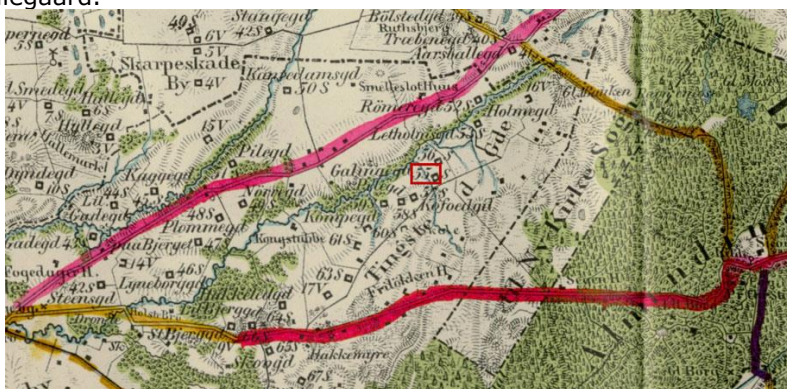

Han blev gift med **Oline Marie Riis**, 2 jun. 1889 i Ny kirke, født den 30 dec. 1865 i Nyker sogn, Vester herred, Bornholms amt (datter af Peter Riis [Gårdejer] og Frederikke Cathrine Kofoed), hjemmedøbt den 16 jan. 1866, døbt den 15 apr. 1866 i Ny kirke, død den 18 mar. 1943 i Rønne købstad, Vester herred, Bornholms amt, begravet den 24 mar. 1943 på Vestermarie kirkegård.

Født på gården 14 Vdg. Bakkegård i Nyker. Boede ved sin død i Lille Madsegade 73 i Rønne.

#### Børn:

- 16873. i. Sigrid Katrine Marker født 27 jan. 1890.
- 16874. ii. Jens Peter Marcher født 19 jun. 1891.
- 16875. iii. Hans Kristian Marcher født 11 jul. 1893.
- 16876. iv. Karl Aage Marker født 3 sep. 1895.

10518. **Victor Christian Marcher**, født den 28 apr. 1866 i Povlsker sogn, Sønder herred, Bornholms amt, døbt den 14 jun. 1866 i Sct. Povls kirke, død den 11 jul. 1926 i Frederiksberg sogn, Sokkelund herred, Københavns amt, begravet den 16 jul. 1926 på Solbjerg kirkegård, Frederiksberg.

Født på gården 10 Vdg. Lille Myregård i Povlsker. Boede ved sin død på Carl Bernhards Vej 15, 2 på Frederiksberg.

Beskæftigelse: Ingeniør.

#### Folketælling:

- 1870 i Povlsker sogn, Sønder herred, Bornholms amt (se note 21136).
- 1880 i Povlsker sogn, Sønder herred, Bornholms amt (se note 21137).



Han blev gift med **Andrea NN**.

10519. **Carl Theodor Marcher**, født den 29 okt. 1868 i Povlsker sogn, Sønder herred, Bornholms amt, døbt den 27 dec. 1868 i Sct. Povls kirke, død den 19 jan. 1917 i Povlsker sogn, Sønder herred, Bornholms amt, begravet den 26 jan. 1917 på Povlsker kirkegård.

Født på gården 10 Vdg. Lille Myregård i Povlsker. Overtog gården 10 Vdg. Lille Myregård i Povlsker i 1906. Ugift.

Beskæftigelse: Gårdejer.

Folketælling:

1870 i Povlsker sogn, Sønder herred, Bornholms amt (se note 21138).

1880 i Povlsker sogn, Sønder herred, Bornholms amt (se note 21139).

10520. **Marcus Andreas Marcher**, født den 21 sep. 1870 i Povlsker sogn, Sønder herred, Bornholms amt, døbt den 30 okt. 1870 i Sct. Povls kirke, død den 9 dec. 1940 i Aakirkeby købstad, Sønder herred, Bornholms amt, begravet den 14 dec. 1940 på Ibsker kirkegård.

Født på gården 10 Vdg. Lille Myregård i Povlsker. Overtog gården 7 Slg. Vasegård i Ibsker i 1901. Han var sandemand i Ibsker 1919 - 1940. Han var tillige kirkeværge og medlem af sognerådet. Boede ved sin død på "Vasebo" i Ibsker. Død på Aakirkeby sygehus.

Beskæftigelse:

1901 Gårdejer.

1940 Sandemand og kirkesanger.

Folketælling:

1880 i Povlsker sogn, Sønder herred, Bornholms amt (se note 21140).

1890 i Povlsker sogn, Sønder herred, Bornholms amt (se note 21141).

Ved Vaseaaen.

7 Slg. Vasegaard – Waassegaard. Ligger ved Vaseåen, tæt ved Vasabroen, hvor landevejen fører over broen. Vasa betyder "opkastet vej" over mose eller vandfyldt område. Kan også betyde Morads. 1801 en stæl under Svaneke.



Han blev gift med (1) **Dorthea Munch**, 8 feb. 1901 i Sct. Povls kirke, født den 22 sep. 1872 i Povlsker sogn, Sønder herred, Bornholms amt (datter af Hans Madsen Munch [Gårdejer] og Signe Caroline Pedersen), døbt den 24 okt. 1872 i Sct. Povls kirke, død den 11 dec. 1901 i Ibsker sogn, Øster herred, Bornholms amt, begravet den 17 dec. 1901 på Ibsker kirkegård.

Født på gården 33 Slg. Sommeregård i Povlsker.

*Børn:*

16877. i. Dorthea Hansine Munk Marker født 23 nov. 1901.

Han blev gift med (2) **Marie Kirstine Jensen**, 18 mar. 1910 i Sct. Ibs kirke, født den 21 apr. 1878 i Ruds Vedby sogn, Løve herred, Holbæk amt (datter af Hans Jensen [Husmand] og Anie Cathrine Kaas), døbt den 10 jun. 1878 i Ruds Vedby kirke, død den 11 aug. 1956 i

Svaneke købstad, Øster herred, Bornholms amt, begravet den 14 aug. 1956 på Ibsker kirkegård.

Hun var tjenestepige på Vasegaard da hun blev gift med sin mand.

*Børn:*

16878. ii. Jens Andreas Marcher født 24 jul. 1911.

16879. iii. Hans Gunnar Johannes Marcher født 8 apr. 1914.

10521. **Marie Cathrine Marcher**, født den 5 dec. 1872 i Povlsker sogn, Sønder herred, Bornholms amt, døbt den 2 jan. 1873 i Sct. Povls kirke, død den 6 jun. 1932 i Povlsker sogn, Sønder herred, Bornholms amt, begravet den 9 jun. 1932 på Poulsker kirkegård.

Født på gården 10 Vdg. Lille Myregård i Povlsker.

Folketælling:

1880 i Povlsker sogn, Sønder herred, Bornholms amt (se note 21142).

1890 i Povlsker sogn, Sønder herred, Bornholms amt (se note 21143).

Hun blev gift med **Jakob Rasmussen Vibe**, 7 apr. 1914 i Sct. Povls kirke, født den 5 maj 1881 i Povlsker sogn, Sønder herred, Bornholms amt (søn af Marcus Knudsen Vibe [Gårdejer] og Ane Petrea Elisabeth Knudsen), døbt den 4 jun. 1881 i Sct. Povls kirke, død den 22 apr. 1956 i Neksø købstad, Sønder herred, Bornholms amt, begravet den 26 apr. 1956 på Poulsker kirkegård.

Født på gården 11 Slg. Store Vibegård i Povlsker som han overtog efter sin far i 1909. Boede ved sin død i "Vibehus" i Povlsker. Død på Neksø sygehus.

Beskæftigelse: Gårdejer.

10522. **Hans Olaus August Marker**, født den 3 aug. 1877 i Povlsker sogn, Sønder herred, Bornholms amt, døbt den 12 okt. 1877 i Sct. Povls kirke, død den 31 mar. 1947 i Frihavns sogn, Sokkelund herred, Københavns amt, begravet den 10 apr. 1947 på Garnisons kirkegård.

Født på gården 10 Vdg. Lille Myregård i Povlsker. Boede ved sin død i Willemoesgade 45. København. Død på Bispebjerg hospital.

Beskæftigelse: Revisor.

Folketælling:

1880 i Povlsker sogn, Sønder herred, Bornholms amt (se note 21144).

1890 i Povlsker sogn, Sønder herred, Bornholms amt (se note 21145).

Han blev gift med **Paula Henriette Pedersen**.

10523. **Holger Philip Koefoed**, født den 25 mar. 1878 i Aaker sogn, Sønder herred, Bornholms amt, døbt den 22 apr. 1878 i Aa kirke, død den 17 nov. 1950 i Bodilsker sogn, Sønder herred, Bornholms amt, begravet den 22 nov. 1950 på Neksø kirkegård.

Født på gården 43 Slg. Soldatergård i Aaker. Overtog gården 8 Vdg. Langedeby i Bodilsker i 1903. Boede ved sin død på Sdr. Landevej 31 i Neksø. Fandtes død af hjerteslag under klapjagt paa Kannikegaard. Sognerådsmedlem 1925 (V).

Beskæftigelse: Gårdejer.



Folketælling: 1890 i Aaker sogn, Sønder herred, Bornholms amt (se note 21146).

I og ved Langedeby eller i Laveby.

Langedeby en lang gårdække — Laveby måske efter Anders Lavesen.

8 Vdg. Langedeby.

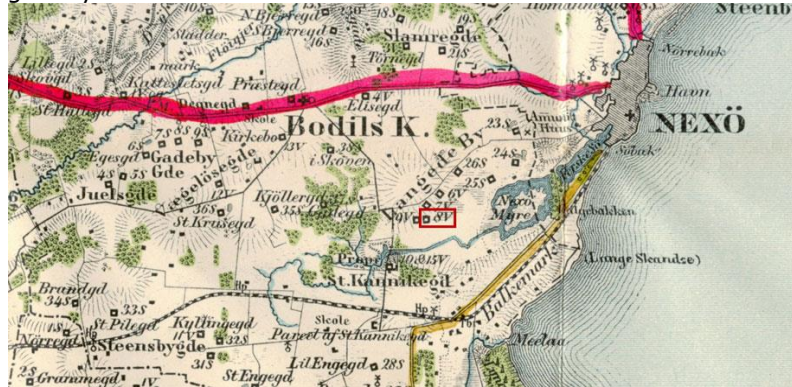

Han blev gift med **Anna Marie Lyngberg**, 18 sep. 1903 i Aa kirke, født den 13 jun. 1882 i Aaker sogn, Sønder herred, Bornholms amt (datter af Claus Peter Lyngberg [Gårdejer] og Hansine Elisabeth Koefoed), døbt den 18 jul. 1882 i Aa kirke, død den 15 maj 1961 i Neksø købstad, Sønder herred, Bornholms amt, begravet den 17 maj 1961 på Neksø kirkegård.

Født på gården 18 Vdg. Store Kalbygård i Aaker. Boede ved sin død på Sdr. Landevej 31 i Neksø.

*Børn:*

- 16880. i. Edvard Lyngberg Koefoed født 14 feb. 1907.
- 16881. ii. Gerda Elisabeth Koefoed født 10 apr. 1911.
- 16882. iii. Philip Christian Koefoed født 10 nov. 1922.



10524. **Marie Koefoed**, født den 18 feb. 1880 i Aaker sogn, Sønder herred, Bornholms amt, døbt den 23 apr. 1880 i Aa kirke, død den 4 maj 1881 i Aaker sogn, Sønder herred, Bornholms amt, begravet den 8 maj 1881 på Aa kirkegård.

Født på gården 43 Slg. Soldatergård i Aaker.

10525. **Einar Andreas Koefoed**, født den 5 nov. 1881 i Aaker sogn, Sønder herred, Bornholms amt, hjemmedøbt den 12 dec. 1881, død den 26 dec. 1881 i Aaker sogn, Sønder herred, Bornholms amt, begravet den 30 dec. 1881 på Aa kirkegård.

Født på gården 43 Slg. Soldatergård i Aaker.

10526. **Sofie Marie Koefoed**, født den 20 mar. 1883 i Aaker sogn, Sønder herred, Bornholms amt, døbt den 6 maj 1883 i Aa kirke, død den 20 jul. 1947 i Aakirkeby købstad, Sønder herred, Bornholms amt, begravet den 24 jul. 1947 på Aa kirkegård.

Født på gården 43 Slg. Soldatergård i Aaker. Boede ved sin død på Nybyvej i Aaker. Død på Aakirkeby sygehus.

*Folketælling:*

- 1890 i Aaker sogn, Sønder herred, Bornholms amt (se note 21147).
- 1921 i Aaker sogn, Sønder herred, Bornholms amt (se note 21148).





Hun blev gift med **Peder Koefoed**, 20 maj 1904 i Aa kirke, født den 7 apr. 1878 i Aaker sogn, Sønder herred, Bornholms amt (søn af Niels Adolph Koefoed [Gårdejer] og Gunhild Petrea Koefoed), hjemmedøbt den 21 jun. 1878, døbt den 3 okt. 1878 i Aa kirke, død den 15 jun. 1942 i Aaker sogn, Sønder herred, Bornholms amt, begravet den 20 jun. 1942 på Aa kirkegård.



Født på gården 21 Slg. Langemyregård i Aaker. Mejeribestyrer på Bøsthøj Mejeri i Aaker. formand for de bornholmske soldaterforeninger, for Aaker og Aakirkeby Jagtforening og havde i øvrigt flere tillidshverv. Boede ved sin død på Præstegårds parcel, Nybyvej i Aaker.

Beskæftigelse: 1902 - 1942 Mejeribestyrer.

Folketælling: 1921 i Aaker sogn, Sønder herred, Bornholms amt (se note 21149).



Bøsthøj var et af de få bornholmske mejerier, der havde en osteproduktion af et vist omfang. Allerede i 1916 begyndte man at fremstille oste og foretog i den anledning en del ombygninger. Man fremstillede 45%, 30% og 20% almindelige skæreoste, hvoraf en del blev solgt en-detail på mejeriet. I en vis årrække havde købmand Ove Kofoed, Nexø, monopol på forhandling af Bøsthøjs oste.

#### Børn:

- 16883. i. Adolf Kristian Koefoed født 26 jul. 1905.
- 16884. ii. Børge Vilhelm Koefoed født 22 feb. 1909.
- 16885.iii. Erik Rudolf Koefoed født 13 apr. 1910.
- 16886.iv. Vagn Olaf Koefoed født 20 apr. 1914.

10527. **Thora Kirstine Kofoed**, også kendt som Thora Kirstine Koefoed, født den 24 jan. 1885 i Aaker sogn, Sønder herred, Bornholms amt, døbt den 1 mar. 1885 i Aa kirke, død den 27 jul. 1964 i Aakirkeby købstad, Sønder herred, Bornholms amt, begravet den 29 jul. 1964 på Aa kirkegård.

Født på gården 43 Slg. Soldatergård i Aaker. Boede ved sin død på Svanekevej 6 i Aakirkeby.

Folketælling: 1890 i Aaker sogn, Sønder herred, Bornholms amt (se note 21150).

Hun blev gift med **Thor Peter Jensen**, 11 apr. 1911 i Aa kirke, født den 4 mar. 1879 i Aaker sogn, Sønder herred, Bornholms amt (søn af Hans Peder Jensen [Gårdejer] og Ane Kirstine Larsen), hjemmedøbt den 19 apr. 1879, døbt den 30 maj 1879 i Aa kirke, død den 14 jul. 1963 i Aakirkeby købstad, Sønder herred, Bornholms amt, begravet den 17 jul. 1963 på Aa kirkegård.



Født på gården 26 Slg. Skovgård i Aaker. Overtog gården 52 Slg. Vejrmøllegård i Aaker i 1911. Boede ved sin død på Svanekevej 6 i Aakirkeby.

Beskæftigelse: Gårdejer.

Ved Læsåen.

52 Slg. Vejrmøllegaard – Ved gården fandtes en Vejrmølle. Ligger ved Læsåen. I Aakirkes Våbenhus findes 2 Runestene Grødbysten (fundet ved en bro ved Runegaard i Aaker) og Møllegårdstenen som er fundet over en bro ved Møllegaard, i følge Ole Worm, der var på Bornholm i 1643, hvor han fandt stenen. Men der findes ikke nogen gård i Aaker, der hedder Møllegård i Aaker, hvis ikke han har ment Vejrmøllegård, i Vestermarie på grænsen til Aaker findes en Møllegaard.



*Børn:*

- 16887. i. Erna Jensen født 6 jan. 1912.
- 16888. ii. Kaj Frederik Jensen født 27 apr. 1915.
- 16889. iii. Asger Koefoed Jensen født 12 apr. 1918.
- 16890. iv. Judith Jensen født 10 maj 1924.

10528. **Marie Gertrude Koefoed**, født den 29 jan. 1887 i Aaker sogn, Sønder herred, Bornholms amt, døbt den 6 apr. 1887 i Aa kirke, død den 29 mar. 1936 i Aakirkeby købstad, Sønder herred, Bornholms amt, begravet på Bodilsker kirkegård.

Født på gården 43 Slg. Soldatergård i Aaker.

Folketælling: 1890 i Aaker sogn, Sønder herred, Bornholms amt (se note 21151).

Hun blev gift med **Anton Johannes Brandt**, 9 mar. 1909 i Aa kirke, født den 24 dec. 1884 i Bodilsker sogn, Sønder herred, Bornholms amt (søn af Jochum Laurits Brandt [Gårdejer] og Agnete Sofie Schou), døbt den 29 jan. 1885 i Sct. Bodils Kirke, Bodilsker, død den 17 mar. 1954 i Bodilsker sogn, Sønder herred, Bornholms amt, begravet den 22 mar. 1954 på Bodilsker kirkegård.

Født på gården 6 Slg. Egesgård i Bodilsker som han overtog efter sin far i 1908.

Beskæftigelse: Gårdejer.

I og ved Gadeby.

Fra Gadeby har der gået en Gade (udyrket jordstrimmel) op til højlyngen

6 Slg. Egesgaard. Egesgaard på grund af egebevoksning. Pantsat i 1665 til Regidse Grubbe.

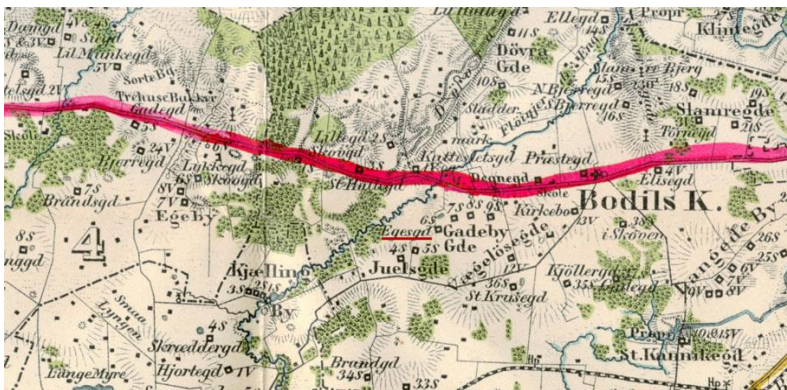

**Børn:**

- 16891. i. Aage Koefoed Brandt født 23 jun. 1913.
- 16892. ii. Edith Sofie Brandt født 9 dec. 1918.
- 16893. iii. Gunhild Kirstine Brandt født 8 sep. 1921.

10529. **Ester Andrea Koefoed**, født den 17 apr. 1892 i Aaker sogn, Sønder herred, Bornholms amt, døbt den 29 maj 1892 i Aa kirke, død den 18 sep. 1967 i Rønne købstad, Vester herred, Bornholms amt, begravet den 20 sep. 1967 på Rønne kirkegård.

Født på gården 43 Slg. Soldatergård i Aaker.

Hun blev gift med **Knud Harald Koefoed**, 8 jun. 1917 i Aa kirke, født den 12 mar. 1891 i Aaker sogn, Sønder herred, Bornholms amt (søn af Hans Peter Koefoed [Mejeribestyrer på Brøsthøj Mejeri] og Manna Kirstine Koefoed), døbt den 10 maj 1891 i Aa kirke, død den 30 jan. 1973 i Rønne købstad, Vester herred, Bornholms amt, begravet den 2 feb. 1973 på Rønne kirkegård.

Han købte i 1917 gården 11 Slg. Klampegård i Knudsker. De flyttede senere til "Egelund" på Klampegårdsvej 4 i Knudsker, hvor de begge døde.

Beskæftigelse: Gårdejer.

I Kæreby.

Der ligger et Kær (Mose, fugtigt eller sumpet område) i nærheden.

11 Slg. Klampegaard - Tjærebygaard – I Kærby. Vedr. navnet Klampegaard foreslår man i Stednavnebogen, at der kan være en ejer med navnet Klampe. I Kures gårdregister med første ejer i 1662 er der ingen med et sådant navn. Det kunne måske tænkes, at det var et øgenavn brugt om en ejer - han var "inj Klampa". Eller at jorden har været "klamped". Vedr. navnene Tjærebygaard - på grund af den bornholmsk udtale af Kiærebygård. I 1665 pantsat til Regidse Grubbe.

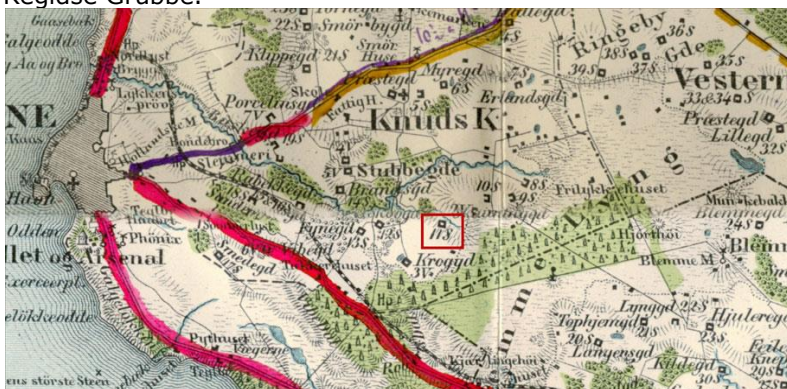

**Børn:**

- 16894. i. Hans Adolf Koefoed født 25 jun. 1919.
- 16895. ii. Johan Christian Koefoed født 23 mar. 1922.
- 16896. iii. Arne Nikolai Koefoed født 11 maj 1925.



10530. **Viggo Kristian Koefoed**, født den 29 jun. 1901 i Aaker sogn, Sønder herred, Bornholms amt, døbt den 11 aug. 1901 i Valgmenighedskirken "Bethania", Aakirkeby, død den 13 dec. 1958 i Ann Arbor, Washtenaw County, Michigan, U.S.A.

Emigreret: 1923 til Amerika.

Beskæftigelse:  
Landmand.  
Møbelsnedker.

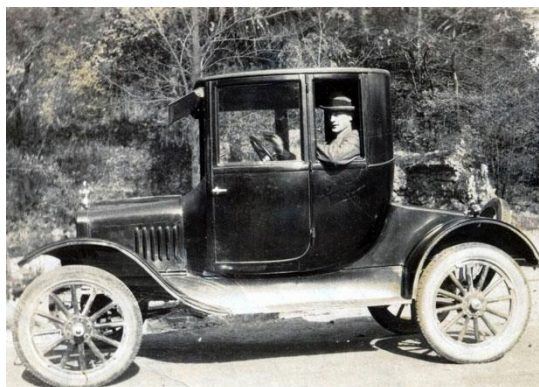

Han blev gift med **Martha Linea Swanson**, 11 mar. 1928, født den 9 apr. 1904 i Småland, Sverige (datter af Clas Emil Swanson og Eugenia NN), død den 9 feb. 1994 i Michigan, U.S.A.

*Børn:*

- 16897. i. Hilbert Viggo Koefoed født 28 dec. 1929.
- 16898. ii. Helen Koefoed født 29 aug. 1937.



10531. **Thyra Marie Christine Koefoed**, født den 17 mar. 1879 i Aaker sogn, Sønder herred, Bornholms amt, døbt den 4 maj 1879 i Aa kirke, død den 1 okt. 1909 i Aakirkeby købstad, Sønder herred, Bornholms amt, begravet den 7 okt. 1909 på Aa kirkegård.

Født på 4 Vdg. Sigård og 4 Slg. Munkegård i Aaker. Død på Aakirkeby sygehus.

Folketælling:

1880 i Aaker sogn, Sønder herred, Bornholms amt (se note 21152).

1890 i Aaker sogn, Sønder herred, Bornholms amt (se note 21153).

Hun blev gift med **Anton Valdemar Laurentius Müller**, 28 okt. 1904 i Aa kirke, født den 8 feb. 1878 i Aaker sogn, Sønder herred, Bornholms amt (søn af Johannes Georg Müller [Proprietær] og Anine Christine Kofoed), døbt den 29 mar. 1878 i Aa kirke, død den 7 maj 1941 i Aaker sogn, Sønder herred, Bornholms amt.

Født på Vallensgård (Proprietærgård) i Aaker som han overtog efter sin far i 1904.

Beskæftigelse: Proprietær.

Vallensgaard i Aaker – Proprietærgård.

Vallensgaard ligger ved Ekkodalen i Almindingen. Den var oprindelig en gård, der tilhørte kongen. Navnet kommer formodentlig af Val. idet der her har været en festplads, en så kaldt gildesvajl. Den har tidligere været en af de 4 herredsfogedgårde og dermed en af de 12 kongsgårde omtalt i Knytlingesagaen.



*Børn:*

16899. i. Hedvig Marie Koefoed Müller født 29 jun. 1906.

16900. ii. Thyra Koefoed Müller født 24 sep. 1909.

10532. **Axel Philip Andreas Koefoed**, født den 18 jan. 1884 i Aaker sogn, Sønder herred, Bornholms amt, hjemmedøbt den 20 mar. 1884, døbt den 1 jun. 1884 i Aa kirke, død den 10 apr. 1937 i Aakirkeby købstad, Sønder herred, Bornholms amt, begravet den 14 apr. 1937 på Aa kirkegård.

Født på 4 Vdg. Sigård og 4 Slg. Munkegård i Aaker som han overtog efter sin far. Død på Aakirkeby sygehus. Han havde en del tillidshverv, bl. a. sognerådsmedlem 1917-29 og folketingsmand fra 1929 til sin tidlige død 1937.

Folketælling: 1890 i Aaker sogn, Sønder herred, Bornholms amt (se note 21154).

I og ved Gaden.

4 Vdg. Sigaard - Sortegaard. (1610 overtaget af Michel Sort, hans farfar var præst i Aaker, hans far Hans Michelsen Sort, boede på 5 Vdg). Omkring 1830 blev 4 Slg. Munkegaard underlagt 4 Vdg., kaldes også Sigaard (navnet måske fordi gården ligger lavt, som på bornholmsk sid) - fæstegård under St. Myregård. Det er denne Sigaard, hvor sagnet om Varperne foregår, idet man i 1481 ville fejre bryllup på Sigaard. Bornholms Tidende har udgivet et hæfter om dette sagn, hvor 3 brødre slår 3 søstre ihjel. Man lægger fortsat blomster på Varperne til minde om denne historie.

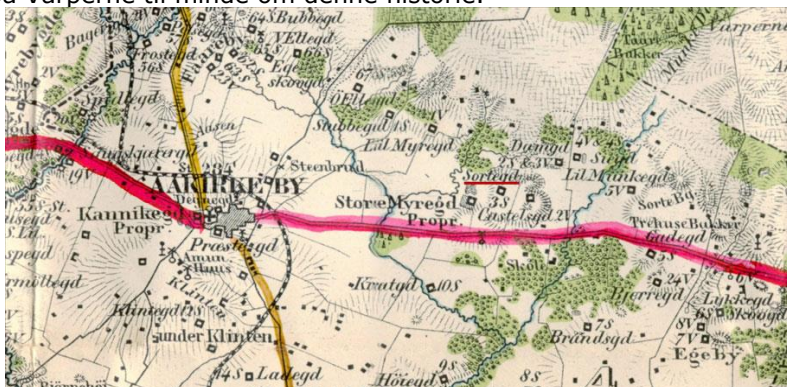

Han blev gift med **Hedvig Johanne Müller**, 25 okt. 1907 i Aa kirke, født den 1 maj 1886 i Aaker sogn, Sønder herred, Bornholms amt (datter af Johannes Georg Müller [Proprietær] og Anine Christine Kofoed), døbt den 14 jun. 1886 i Aa kirke, død den 16 aug. 1965 i Aakirkeby købstad, Sønder herred, Bornholms amt, begravet den 21 aug. 1965 på Aa kirkegård.

Født på Vallensgård (Proprietærgård) i Aaker. Boede ved sin død på Hans Rømersvej 14 i Aaker. Død på Aakirkeby sygehus.

*Børn:*

16901. i. Inger Müller Koefoed født 8 jun. 1910.

16902. ii. Arne Johannes Müller Koefoed født 11 jul. 1914.

10533. **Hans Jakob Harald Dam**, født den 31 okt. 1878 i Aaker sogn, Sønder herred, Bornholms amt, døbt den 28 dec. 1878 i Aa kirke, død den 15 jun. 1960 i Rønne købstad, Vester herred, Bornholms amt, begravet den 20 jun. 1960 på Aa kirkegård.

Født på gården 30 Slg. Brogård i Aaker som han overtog efter sin far. Ejede først gården 48 Slg. Limensgård i Aaker fra 1904 til 1918. Boede ved sin død på Kastanievej 2 i Rønne.

Beskæftigelse:  
1904 Gårdejer.  
Vognmand.

Folketælling:  
1880 i Aaker sogn, Sønder herred, Bornholms amt (se note 21155).  
1890 i Aaker sogn, Sønder herred, Bornholms amt (se note 21156).

I Strandmarken og i Strandby.

30 Slg. Brogaard – Sønder Brogård. Gården ligger ved Læsåen og gården lod lave en bro over Åen. Senere var broen ubrugelig.



Han blev gift med (1) **Olga Cathrine Lyngberg**, 10 jun. 1904 i Aa kirke, født den 27 jun. 1880 i Rø sogn, Nørre herred, Bornholms amt (datter af Emil Berthias Lyngberg [Gårdejer] og Louise Kirstine Schou), hjemmedøbt den 3 jul. 1880, døbt den 30 jul. 1880 i Rø kirke, død den 6 maj 1932 i Aaker sogn, Sønder herred, Bornholms amt, begravet den 10 maj 1932 på Aa kirkegård.

Født på gården 4 Slg. Brøddegård i Rø.

*Børn:*

16903. i. Sofie Emilie Dam født 14 mar. 1905.  
16904. ii. Poul Ancher Dam født 21 feb. 1907.  
16905.iii. Svend Lyngberg Whitte Dam født 7 okt. 1910.  
16906.iv. Gunnar Lyngberg Dam født 5 feb. 1913.  
16907. v. Ella Louise Lyngberg Dam født 14 maj 1914.  
16908.vi. Ebba Elisabeth Lyngberg Dam født 15 dec. 1918.  
16909.vii. Karen Margrete Lyngberg Dam født 11 apr. 1921.

Han blev gift med (2) **Agnes Dorteia Margrethe Hansen**, 3 nov. 1933 i Sct. Peders kirke, Bornholm, født den 3 jul. 1890 i Povlsker sogn, Sønder herred, Bornholms amt (datter af Rasmus Hansen [Parcellist] og Julie Kathrine Pihl), døbt den 6 aug. 1890 i Sct. Povls kirke, død den 2 sep. 1965 i Rønne købstad, Vester herred, Bornholms amt, begravet den 4 sep. 1965 på Aa kirkegård.

Ejer af Kanns Hotel i Aakirkeby siden 1929. Boede ved sin død på Kastanievej 2 i Rønne.





10534. **Sophus William Dam**, født den 27 sep. 1881 i Aaker sogn, Sønder herred, Bornholms amt, hjemmedøbt den 8 okt. 1881, døbt den 26 feb. 1882 i Aa kirke, død den 27 maj 1920 i Aaker sogn, Sønder herred, Bornholms amt, begravet den 31 maj 1920 på Aa kirkegård.

Født på gården 30 Slg. Brogård i Aaker. Han købte i 1906 gården 10 Vdg. Lille Dalbygård i Vestermarie. De flyttede i 1918 til gården 48 Slg. Limensgård i Aaker, som overtog efter sin svigerfar.

Beskæftigelse: Gårdejer.

Folketælling:

1890 i Aaker sogn, Sønder herred, Bornholms amt (se note 21157).

I Dalby.

Der ligger i en dal og bakke. Men ligger også i Sose.

10 Vdg. Lille Dalbygaard. Har tilhørt Simlegårdsgodset, men 4 jul. 1632 solgt af Jochum Grabau til borgmester Peder Hansen Kofoed i Rønne. Tilhørte 1695 hans søn frihedshelten Jens Kofoeds arvinger.



I og ved Limensgade

Limgaden har fået navn af sten arten ortoceratitkalk som findes i undergrunden og som blev brugt til fremstilling af "cement" kalkmørtel, derfor kaldt Limsten, som blev brændt i ovne, som har stået her i området. Betegnelsen Limensgade hentyder til, at gårdene har ligget ved en gade, der førte til Højlyngen og var et stykke udyrket jord.

48 Slg. Limensgaard – Limensgadegaard – Teglbygaarde. Teglbygaarde var nogle gaarde, hvor taget var dækket med tegl, hvilket var sjældent den gang.





Han blev gift med **Sophie Margrethe Jensen**, 26 okt. 1906 i Aa kirke, født den 20 aug. 1881 i Aaker sogn, Sønder herred, Bornholms amt (datter af Mathias Peter Jensen [Landstingsmand] og Gundeline Elisabeth Nielsen), døbt den 27 okt. 1881 i Aa kirke, død den 16 mar. 1964 i Aaker sogn, Sønder herred, Bornholms amt, begravet den 19 mar. 1964 på Aa kirkegård.

Født på gården 48 Slg. Limensgård i Aaker.

#### Børn:

- 16910. i. Edith Sophie Dam født 22 mar. 1908.
- 16911. ii. Olaf Mathias Seest Dam født 9 okt. 1909.
- 16912. iii. Gudrun Elisabeth Dam født 12 apr. 1913.
- 16913. iv. Børge William Dam født 12 maj 1915.
- 16914. v. Henrik Whitte Dam født 29 jul. 1918.

10535. **Petra Oliva Marie Jensen**, født den 2 okt. 1874 i Klemensker sogn, Nørre herred, Bornholms amt, hjemmedøbt den 15 okt. 1874, død den 16 okt. 1874 i Klemensker sogn, Nørre herred, Bornholms amt, begravet den 20 okt. 1874 på Klemensker kirkegård.

Født på gården 30 Slg. Dyndegård i Klemensker.

10536. **Petra Sofia Katrine Jensen**, født den 4 mar. 1876 i Klemensker sogn, Nørre herred, Bornholms amt, døbt den 30 apr 876 i Klemensker kirke, død den 3 jan. 1943 i Povlsker sogn, Sønder herred, Bornholms amt, begravet den 7 jan. 1943 på Povlsker kirkegård.

Født på gården 30 Slg. Dyndegård i Klemensker. Død på "Solvang" i Povlsker.

#### Folketælling:

1880 i Klemensker sogn, Nørre herred, Bornholms amt (se note 21158).  
1890 i Povlsker sogn, Sønder herred, Bornholms amt (se note 21159).

Hun blev gift med **Adolf Andreas Kofod**, også kendt som Adolf Andreas Koefoed, 22 maj 1901 i Sct. Povls kirke, født den 6 dec. 1875 i Aaker sogn, Sønder herred, Bornholms amt (søn af Niels Adolph Koefoed [Gårdejer] og Gunhild Petrea Koefoed), døbt den 18 feb. 1876 i Aa kirke, død den 18 feb. 1949 i Rønne købstad, Vester herred, Bornholms amt, begravet den 22 feb. 1949 på Povlsker kirkegård.

Født på gården 21 Slg. Langemyregård i Aaker. Overtog i 1903 gården 9 Vdg. Bækkegård i Povlsker efter sine svigerforældre. Han solgte den igen i 1936 til deres søn Conrad Phillip Koefoed, og de sad selv på undentag på gården. Han var sandemand i Povlsker 1912-1916. Boede ved sin død i Snogebæk. Død på Centralsygehuset i Rønne.

Beskæftigelse: Gårdejer.

Ved Rispebjerg.

9 Vdg. Bækkegaard – Biergegaard. Ligger antagelig ved en bæk, nær Rispebjerg, solgt sammen med 38 Slg. i 1744 til Hans Berildsen for 539 Slettedaler. 1655 Pantsat Til Regidse Grubbe.





*Børn:*

- 16917. i. Harald Kaas født 28 maj 1906.
- 16918. ii. Hedevig Michelle Kaas født 28 dec. 1909.

10538. **Ole Herman Jensen**, født den 4 mar. 1885 i Povlsker sogn, Sønder herred, Bornholms amt, døbt den 13 jul. 1885 i Sct. Povls kirke, folketælling 1890 i Povlsker sogn, Sønder herred, Bornholms amt (se note 21161), død den 12 mar. 1923 i Valby sogn, Sokkelund herred, Københavns amt.

Født på gården 35 Slg. Dyndebygård i Povlsker.

Uddannelse: Ingeniør.

Beskæftigelse:

Smed.

Maskinkonstruktør.

Boede:

- 4 okt. 1904 fra Bornholm til Slotsgade 14, 3. hos Bjørkmann i København.
- 3 maj 1905 i Rådmandsgade (Raadmandsgade) 36, 1. hos Kjær i København.
- 15 nov. 1905 i Hørsholmsgade 26, 5. hos Geilgaard i København.
- 3 apr. 1906 i Ydunsgade 9, 2. hos Hansen i København.
- 1 maj 1907 i Thorsgade 117, 2. hos Hansen i København.
- 18 jul. 1907 på Fælledvej 10, 2. hos Schartt i København.
- 13 jan. 1910 Fra Ole Suhrs Gade 14 stuen til Blaagaardsgade 2 A. 1. hos Møller i København.
- 1 maj 1911 i Smedegade 9, 3 i København.
- 1 nov. 1911 i Blaagaardsgade 2 A, 1 i København.
- 1 maj 1912 på Brønshøjholms Allé 7 i Brønshøj.
- 1 nov. 1912 på Haabets Allé 17, stuen i Brønshøj.
- 1 nov. 1920 fra Vinkelvej (Frederiksberg) til Harrestrupvej 25, 1 i København.
- 1 maj 1922 på Kjærstrupvej 42 i København.

Han blev gift med (1) **Anna Marie Nicoline NN**, født den 18 nov. 1890 i København.

Han blev gift med (2) **Karla Johanne Lovise Møller** den 21 feb. 1911 i Blaagaards kirke, født den 18 nov. 1890 i Hellig Kors sogn, Sokkelund herred, Københavns amt (datter af Karl Vilhelm Ferdinand Møller [Smed] og Ingrid Johansson).

*Børn:*

- 16919. i. Johannes Herman Jacob Jensen født 26 mar. 1911.

Han blev gift med (3) **Anna Cicilie NN**, født den 26 jun. 1894 i Struer sogn, Hjerm herred, Ringkøbing amt.

10539. **Holger Kristian Jensen**, født den 12 apr. 1893 i Povlsker sogn, Sønder herred, Bornholms amt, døbt den 7 jun. 1893 i Sct. Povls kirke, død den 10 sep. 1968 i Pedersker sogn, Sønder herred, Bornholms amt, begravet den 13 sep. 1968 på Poulsker kirkegård.

Født på gården 35 Slg. Dyndebygård i Povlsker som han overtog efter sin far i 1923. Død i ambulancen på vej til Rønne.

Beskæftigelse: Gårdejer.

I Dyndeby.

Der er et område med et fugtigt engdrag øst for Rispebjerg, som kaldes Dynderne, hvor der var en del Hængedynd.

35 Slg. Dyndebygaard – I Dyndeby. Pantsat til Regidse Grubbe.

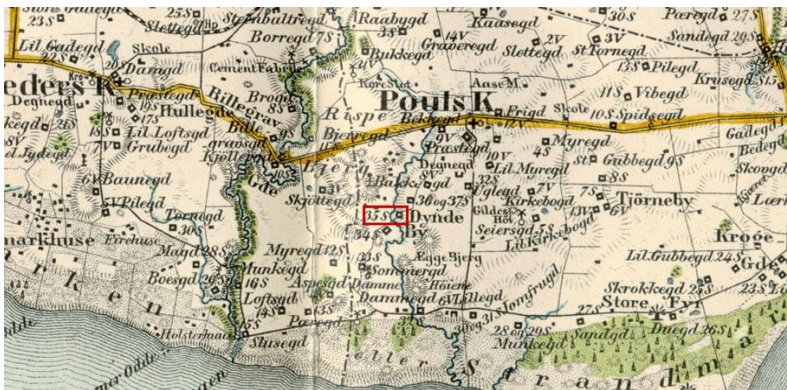

Han blev gift med **Valborg Hjort**, 12 okt. 1923 i Sct. Bodils Kirke, Bodilsker, født den 3 nov. 1897 i Bodilsker sogn, Sønder herred, Bornholms amt (datter af Hans Peter Hjorth [Gårdejer] og Bine Christine Jensen), døbt den 28 dec. 1897 i Sct. Bodils Kirke, Bodilsker, død den 3 feb. 1974 i Neksø købstad, Sønder herred, Bornholms amt, begravet den 7 feb. 1974 på Povlsker kirkegård.

Født på gården 25 Slg. Langedeby i Bodilsker. Boede ved sin død på Pederskervejen 9 i Pedersker.

#### *Børn:*

- 16920. i. Gunhild Jensen født 25 jun. 1925.
- 16921. ii. Erna Jensen født 15 mar. 1927.
- 16922. iii. Ole Johannes Jensen født 19 jul. 1930.

10540. **Anine Marie Jensen**, født den 29 nov. 1884 i Povlsker sogn, Sønder herred, Bornholms amt, hjemmedøbt den 30 nov. 1884, døbt den 29 dec. 1884 i Sct. Povls kirke, død den 12 mar. 1972 i Aakirkeby købstad, Sønder herred, Bornholms amt, begravet den 15 mar. 1972 på Povlsker kirkegård.

Født på gården 3 Slg. Raabygård i Povlsker. Anine Marie Jensen drev selv gården 4 Slg. Store Myregård i Povlsker videre efter mandens død, indtil sønnen Hans Kristian Pedersen overtog den. Boede ved sin død på Bornholms sygehus i Aakirkeby.

Folketælling: 1890 i Povlsker sogn, Sønder herred, Bornholms amt (se note 21162).

Hun blev gift med **Kristian Peter Pedersen**, 12 maj 1905 i Sct. Povls kirke, født den 19 mar. 1882 i Povlsker sogn, Sønder herred, Bornholms amt (søn af Andreas Pedersen [Gårdejer] og Hansine Christine Kjøller), døbt den 10 maj 1882 i Sct. Povls kirke, død den 24 jan. 1936 i Povlsker sogn, Sønder herred, Bornholms amt, begravet den 24 jan. 1936 på Povlsker kirkegård.

Født på gården 4 Slg. Store Myregård i Povlsker som han overtog efter sin far. I kirkebogen står at han er begravet samme dag som han er død, det kan næppe passe!

Beskæftigelse: Gårdejer.

Omkring Kirken - Indenfor de gamle forsvarsdiger.

4 Slg. Store Myregaard – Myregaard. Lige syd for gården ligger et Myr (vandhul), som gården er kaldt op efter. Pantsat til Regidse Grubbe.

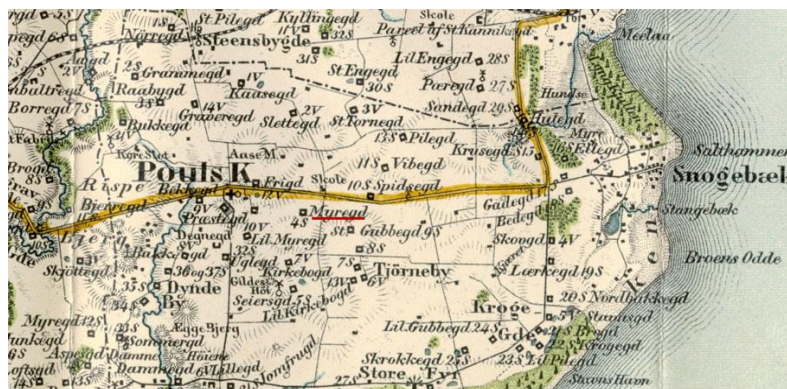

#### Børn:

- 16923. i. Andreas Pedersen født 5 apr. 1906.
- 16924. ii. Hans Kristian Pedersen født 3 jan. 1909.
- 16925.iii. Gunnar Pedersen født 29 apr. 1913.

10541. **Oliva Hansine Jensen**, født den 28 maj 1886 i Povlsker sogn, Sønder herred, Bornholms amt, døbt den 27 jun. 1886 i Sct. Povls kirke, død den 21 jul. 1967 i Neksø købstad, Sønder herred, Bornholms amt, begravet den 25 jul. 1967 på Neksø kirkegård.

Født på gården 3 Slg. Raabygård i Povlsker. Boede ved sin død på Storegade 25 i Neksø. Ugift.

Folketælling: 1890 i Povlsker sogn, Sønder herred, Bornholms amt (se note 21163).

10542. **Johannes Matthias Jensen**, født den 11 sep. 1887 i Povlsker sogn, Sønder herred, Bornholms amt, døbt den 22 okt. 1887 i Sct. Povls kirke, død den 6 dec. 1958 i Pedersker sogn, Sønder herred, Bornholms amt, begravet den 10 dec. 1958 på Povlsker kirkegård.

Født på gården 3 Slg. Raabygård i Povlsker som han overtog efter sin bror Ejnar Jensens død. De kom fra gården 16 Vdg. Dalegård i Ibsker, hvor han i 1916 havde købt halvpart. Boede ved sin død på Enghavevej 4 i Pedersker.

Beskæftigelse: Gårdejer.

Folketælling: 1890 i Povlsker sogn, Sønder herred, Bornholms amt (se note 21164).

I Kiøsbj. – kommer af navnet Kirsebær.

16 Vdg. Dalegaard og Smedegaard, er egentlig oprindeligt 2 gårde, hvor Smedegaard er den ældste. I 1429 nævnt som Stengaaarden. 1624 I Kysby (måske et område med Kirsebærtræer - Kjøsebær, også nævnt som Munkegården, men der findes ingen i Kures gårdregister, der hedder Munch, men begynder først ca. 1750, men der imod er der flere der hedder Munch på gården, så der er sikkert tale om fejllæsning. Er også kaldt Ledregaard, men det er nok en fejl, det skal være 20 Vdg., der har heddet Ledegaard, nævnt som Brahes gård, fordi den har tilhørt Maglegaardsgodset, som bl. a. var ejet af adelsmanden Niels Brahe. Smedegaard har også heddet Rødsjørtegaard. Det var fiskerne, der brugte den rødkalkede gård som sømærke. Dalegaard var navnet på den gård, den blev lagt sammen med. Den ene af de 2 gårde har måske heddet 22 Vdg. som er nedlagt – var nævnt i Jordebog 1671 - ikke med i Kures gårdregister.



I Raabye.

Raabye kan måske betyde grænse. Ligger i sognets Nordvestligste hjørne og grænser til Bodilsker og Pedersker. Men kan også betyde stang, f.eks. på et sejlskib.

3 Slg. Raabygaard.



Han blev gift med **Frida Margrethe Cathrine Kofod**, 17. mar. 1916 i Neksø kirke, født den 25. jan. 1890 i Povlsker sogn, Sønder herred, Bornholms amt (datter af Peder Kofod [Gårdejer] og Frederikke Mathilde Jensen), døbt den 14. mar. 1890 i Sct. Povls kirke, død den 13. maj 1960 i Rønne købstad, Vester herred, Bornholms amt, begravet den 19. maj 1960 på Povlsker kirkegård.

Født på gården 17 Slg. Gadegård i Povlsker. Boede ved sin død på Enghavevej 4 i Pedersker. Død på Centralsygehuset i Rønne.

*Børn:*

16926. i. Gunhild Jensen født 19. dec. 1918.

16927. ii. Ejnar Kofod Jensen født 12. maj 1920.

10543. **Konrad Kristian Jensen**, født den 31. mar. 1889 i Povlsker sogn, Sønder herred, Bornholms amt, døbt den 29. apr. 1889 i Sct. Povls kirke, død den 17. jan. 1938 i Neksø købstad, Sønder herred, Bornholms amt, begravet den 22. jan. 1938 på Neksø kirkegård.

Født på gården 3 Slg. Raabygård i Povlsker. Boede ved sin død i Storegade 25 i Neksø. Ugift.

Beskæftigelse: Kontorist.

Folketælling: 1890 i Povlsker sogn, Sønder herred, Bornholms amt (se note 21165).

10544. **Manna Sophie Jensen**, født den 18. mar. 1891 i Povlsker sogn, Sønder herred, Bornholms amt, døbt den 15. apr. 1891 i Sct. Povls kirke, død den 29. dec. 1899 i Povlsker sogn, Sønder herred, Bornholms amt, begravet den 1. jan. 1899 på Povlsker kirkegård.

Født på gården 3 Slg. Raabygård i Povlsker.



10545. **Karen Margrete Jensen**, født den 10 jan. 1893 i Povlsker sogn, Sønder herred, Bornholms amt, døbt den 17 feb. 1893 i Sct. Povls kirke, død den 26 aug. 1981 i Neksø købstad, Sønder herred, Bornholms amt, begravet den 29 aug. 1981 på Poulsker kirkegård.

Født på gården 3 Slg. Raabygård i Povlsker. Boede ved sin død på "De gamles hjem" i Neksø.

Hun blev gift med **Herman Peter Mortinson**, 25 nov. 1916 i Sct. Povls kirke, født den 15 feb. 1891 i Humboldt County, Nevada, U.S.A. (søn af Mathias Kofoed Mortensen [Avlsbruger] og Juliane Kristine Jensen), død den 29 sep. 1956 i Povlsker sogn, Sønder herred, Bornholms amt, begravet den 4 okt. 1956 på Poulsker kirkegård.

Boede på "Lillehøj" i Poulsker indtil 1950, flyttede derefter til "Hytten" på Skolevejen 10 i Poulsker.

Beskæftigelse: Avlsbruger.

#### Børn:

16928. i. Knud Kofoed Mortensen født 24 maj 1919.

10546. **Harald Phillip Jensen** (Se ægteskab med nummer 7309.)

10547. **Ejnar Otto Jensen**, født den 12 sep. 1898 i Povlsker sogn, Sønder herred, Bornholms amt, døbt den 17 okt. 1898 i Sct. Povls kirke, død den 2 jul. 1899 i Povlsker sogn, Sønder herred, Bornholms amt, begravet den 6 jul. 1899 på Poulsker kirkegård.

Født på gården 3 Slg. Raabygård i Povlsker.

10548. **Ejnar Jensen**, født den 21 sep. 1901 i Povlsker sogn, Sønder herred, Bornholms amt, døbt den 13 okt. 1901 i Sct. Povls kirke, død den 2 mar. 1933 i Povlsker sogn, Sønder herred, Bornholms amt, begravet den 7 mar. 1933 på Poulsker kirkegård.

Født på gården 3 Slg. Raabygård i Povlsker som han overtog efter sin far. Han døde ved en ulykke, hvor en roekule styrtede sammen over ham.

Beskæftigelse: Gårdejer.

I Raabye.

Raabye kan måske betyde grænse. Ligger i sognets Nordvestligste hjørne og grænser til Bodilsker og Pedersker. Men kan også betyde stang, f.eks. på et sejlskib.

3 Slg. Raabygaard.



Han blev gift med **Bodil Kathrine Munch Nielsen**, 19 maj 1925 i Aa kirke, født den 27 jun. 1902 i Aaker sogn, Sønder herred, Bornholms amt (datter af Valdemar Otto Nielsen [Gårdejer] og Michilla Jensen), døbt den 29 jul. 1902 i Aa kirke, død den 17 dec. 1928 i Aakirkeby købstad, Sønder herred, Bornholms amt, begravet den 21 dec. 1928 på Poulsker kirkegård, dødsårsag Blindtarmsbetændelse.

Født på gården 49 Slg. Lille Bukkegård i Aaker. Død på Aakirkeby sygehus.

*Børn:*

- 16929. i. Hans Jensen født 25 jun. 1926.
- 16930. ii. Philip Jensen født 25 jun. 1926.
- 16931. iii. Gudrun Marie Jensen født 26 aug. 1927.

10549. **Manna Sofie Jensen**, født den 13 mar. 1904 i Povlsker sogn, Sønder herred, Bornholms amt, døbt den 17 apr. 1904 i Sct. Povls kirke, død den 5 apr. 1957 i Rosenvængets sogn, København Holmens, Københavns amt, begravet den 10 apr. 1957 på Neksø kirkegård.

Født på gården 3 Slg. Raabygård i Povlsker. Boede ved sin død på Storegade 25 i Neksø. Død på Radiumstationen i København. Ugift.

10550. **Juliane Marie Hahn**, født den 26 jul. 1869 i Svaneke købstad, Øster herred, Bornholms amt, døbt den 22 aug. 1869 i Svaneke kirke.

I følge FT-1880 var hun i pleje. Hun boede 1908 i Johannes Døbers sogn i København.

Folketælling: 1880 i Svaneke købstad, Øster herred, Bornholms amt (se note 21166).

*Boede:*

- 1 nov. 1908 i Meinungsgade 14, 1 i København.
- 27 mar. 1911 i Holsteinsgade 29 B, stuen hos Hüttemeyer i København.
- 1 nov. 1911 i Willemoesgade 26 i København.
- 1 nov. 1915 frameldt.

Hun blev gift med (1) **Hans Peder Frederik Pedersen**, født den 31 dec. 1869 i Slagelse købstad, Slagelse herred, Sorø amt, død den 22 jan. 1894 i København.

Boede 1 nov. 1893 i Abel Cathrines Gade 31, 4 i København.

Beskæftigelse: Papirarbejder.

Hun blev gift med (2) **Carl Christian Mortensen**, Eft 1894.  
De blev skilt i 1908.

10551. **Frank Hansen**, født den 28 mar. 1900 i Boston, Massachusetts, U.S.A., død den 25 nov. 1978 i Fort Myers, Lee County, Florida, U.S.A.

Beskæftigelse: Carpenter.

Han blev gift med (1) **Hazel M. Winchester**.

Han blev gift med (2) **Marion G. Thompson**, i 1928 i Everett, Middlesex, Massachusetts, U.S.A., født den 16 mar. 1899 i Wakefield, Middlesex County, Massachusetts, U.S.A., død den 31 mar. 1973 i Lynn, Essex County, Massachusetts, U.S.A.

10552. **Peter John Hansen**, født i 1903, død i 1948 i Everett, Middlesex, Massachusetts, U.S.A.

Beskæftigelse: 1930 House painter.

Han blev gift med **Doris Pratt**.

10553. **Jens Peter Kristian Mogensen**, født den 19 nov. 1892 i Svaneke købstad, Øster herred, Bornholms amt, hjemmedøbt den 23 nov. 1892, døbt den 26 feb. 1893 i Svaneke kirke.

Ved folketællingen 1911 var han skibstømmersvend. Ved hans vielse i 1917 var han ubådsmatros på Ubåden "Thetis" i København. Senere var han i toldtaten forskellige steder i landet og døde 1955 i København.



Boede:

7 jul. 1917 fra Borgergade 41 til Olfert Fischers Gade 51, 3. hos Petersen i København.  
18 jul. 1918 i St. Annagade 33, 2 i Helsingør.

Han blev gift med **Asta Laura Camilla Christiansen**, 23 dec. 1917 i Sct. Mariæ Kirke, Helsingør, født den 20 maj 1898 i Sankt Olai sogn, Helsingør herred, Frederiksborg amt (datter af Hans Heinrich Peter Marius Christiansen [Malersvend] og Olga Karoline Augusta Christiansen), døbt den 10 jul. 1898 i Sankt Olai kirke, Helsingør.

*Børn:*

16932. i. Inge Asta Vibeke Mogensen født 18 aug. 1918.

10554. **Karoline Cecilie Mogensen**, født den 8 aug. 1895 i Svaneke købstad, Øster herred, Bornholms amt, døbt den 8 sep. 1895 i Svaneke kirke, død den 30 maj 1968 i Svaneke købstad, Øster herred, Bornholms amt, begravet den 1 jun. 1968 på Svaneke kirkegård.

Boede ved sin død på Hullebakke 4 i Svaneke.

Hun blev gift med **Christian Peter Jørgensen**, 20 okt. 1922 i Svaneke kirke, født den 22 nov. 1894 i Listed, Ibsker sogn, Øster herred, Bornholms amt (søn af Magnus Peter Jørgensen [Fisker] og Laura Martine Bek), døbt den 26 dec. 1894 i Sct. Ibs kirke, død den 26 dec. 1986 i Svaneke købstad, Øster herred, Bornholms amt, begravet den 30 dec. 1986 på Svaneke kirkegård.

Beskæftigelse:

1922 Fisker.

Købmand.

*Børn:*

16933. i. Knud Erik Jørgensen født 8 aug. 1923.

10555. **Vilhelm August Mogensen**, født den 17 aug. 1897 i Svaneke købstad, Øster herred, Bornholms amt, døbt den 24 okt. 1897 i Svaneke kirke.

Beskæftigelse: Snedker.

Boede:

1 nov. 1916 fra Svaneke til Sølvgade 88, stuen tv i København.

29 nov. 1918 fra Svaneke til Aarhusgade 11, stuen hos Hansen i København.

1 nov. 1919 i Svendborggade 14, 5 i København.

19 dec. 1919 i Todeskade 14, 2 i København.

20 feb. 1920 på Svanholmsvej (Frederiksberg) 87, 1. hos Pedersen på Frederiksberg.

18 nov. 1920 i Ravnsborggade 5 B, 2. hos Hansen i København.

6 mar. 1923 i Ravnsborggade 5 A, 3. hos Olsen i København.

10556. **Valborg Margrethe Kofoed**, født den 30 mar. 1921 i Neksø købstad, Sønder herred, Bornholms amt, døbt den 24 apr. 1921 i Neksø kirke, død den 12 jun. 1993 i Rønne købstad, Vester herred, Bornholms amt, begravet den 17 jun. 1993 på Aa kirkegård.

Boede ved sin død på Nexøvej 44 i Aakirkeby. Død på Centralsygehuset i Rønne.

Hun blev gift med **Frede Olsen Hansen**, 20 sep. 1946 i Sct. Bodils Kirke, Bodilsker, født den 15 feb. 1924 i Pedersker sogn, Sønder herred, Bornholms amt (søn af Karl Andreasen og Ingeborg Johanne Olsen), døbt den 6 apr. 1924 i Sct. Peders kirke, Bornholm, død den 25 nov. 2005 i Aakirkeby købstad, Sønder herred, Bornholms amt, begravet den 30 dec. 2005 på Aa kirkegård.

Udlagt barnefader Tjenestekarl Karl Andreasen, Stangegaard i Aaker. Boede 1946 "Ved Skovbroen" i Aaker. Boede 1949 på 5 Slg. parcel i Aaker. Boede ved sin død på Klørvænget 11 i Aakirkeby.

Beskæftigelse: 1946 Avlsbruger.

*Børn:*

- 16934. i. Solvejg Margrethe Hansen født 6 sep. 1949.
- 16935. ii. Udøbt pige født 25 maj 1954.
- 16936.iii. Birgit Marie Hansen født 24 sep. 1956.

10557. **Svend Aage Kofoed**, født den 12 sep. 1924 i Bodilsker sogn, Sønder herred, Bornholms amt, døbt den 26 okt. 1924 i Sct. Bodils Kirke, Bodilsker, død den 12 dec. 1988 i Lobbæk, Nylars sogn, Vester herred, Bornholms amt, begravet den 16 dec. 1988 på Nylars kirkegård.

Boede 1949 på 1 Slg. i Bodilsker. Boede 1954 på 4 Slg. parcel "Fredly" i Nylars. Boede ved sin død på Nyvej 4 i Lobbæk. Død på Bornholmerbåden.

Beskæftigelse:  
1953 Arbejdsmand.  
1957 Stenhugger.

Han blev gift med **Doris Merethe Bendtsen**, 17 okt. 1953 i Nylars kirke, født den 6 jan. 1929 i Nylars sogn, Vester herred, Bornholms amt (datter af Kristian Peter Bendtsen [Uddeler] og Agnes Margrethe Jensen), døbt den 29 mar. 1929 i Nylars kirke, død den 6 jul. 2000 i Lobbæk, Nylars sogn, Vester herred, Bornholms amt, bisat den 11 jul. 2000 fra Rønne kirkegårdskapel, begravet på Nylars kirkegård.

Boede ved sin død på Vandværksvej 15 i Lobbæk.

Beskæftigelse: 1953 Ekspeditrice.

*Børn:*

- 16937. i. Finn Ole Kofoed født 1 feb. 1954.
- 16938. ii. Bente Merete Kofoed født 13 feb. 1955.
- 16939.iii. Randi Irene Kofoed født 11 jun. 1956.
- 16940.iv. Jytte Birgitte Kofoed født 15 dec. 1957.
- 16941. v. Jørn Erik Kofoed født 16 jun. 1961.

10558. **Bodil Marie Kofoed**, født den 23 dec. 1926 i Bodilsker sogn, Sønder herred, Bornholms amt, døbt den 30 jan. 1927 i Sct. Bodils Kirke, Bodilsker, død den 18 sep. 2003 i Rønne købstad, Vester herred, Bornholms amt, begravet den 23 sep. 2003 på Rønne kirkegård.

Boede 1949 i Østergade 51 i Rønne. Boede 1955 på "Lyngtoft" i Bodilsker. Boede ved sin død i Sandgade i Rønne.

Beskæftigelse: Servitrice på Missionshotellet i Rønne.

10559. **Gudny Margit Kofoed**, også kendt som Gynna Margit Kofoed, født den 20 mar. 1929 i Bodilsker sogn, Sønder herred, Bornholms amt, døbt den 5 maj 1929 i Sct. Bodils Kirke, Bodilsker.

Boede 1949 på 10 Slg. i Nylars. Boede 1954 i Bodilsker. Boede 1956 i Nylars. Boede 1961 på Præstegaden 4 i Østermarie.

Beskæftigelse: 1961 Telefonistinde.

Hun blev gift med **Børge Brandt Hansen**, født den 23 aug. 1930 i Østermarie sogn, Øster herred, Bornholms amt (søn af Herluf Kristian Hansen [Gårdejer] og Gudrun Ane Elisabeth Brandt), døbt den 28 sep. 1930 i Østermarie kirke, død den 7 jun. 2005 i Aakirkeby købstad, Sønder herred, Bornholms amt, begravet den 13 jun. 2005 i Aa kirkegård.

Født på gården 8 Slg. Risegård i Østermarie som han overtog efter sin far. Boede ved sin død på Østerled 46 i Aakirkeby. I Bornholms Tidendes bestyrelse 1972-2002, formand 1979-2002. Medlem af bestyrelsen for Danske Landboforeningers Frøforsyning.

Beskæftigelse: Gårdejer.

I Risen.

Ligger ved en kratskov, som man kaldte i Risen. Risen er en oldnordisk og bornholmsbetegnelse for en kratskov.

8 Slg. Risegaard – Lille Risegaard.



*Børn:*

- 16942. i. Michael Brandt Hansen.
- 16943. ii. Annethe Brandt Hansen.

10560. **Villy Andreas Kofoed**, født den 16 jun. 1931 i Bodilsker sogn, Sønder herred, Bornholms amt, døbt den 2 aug. 1931 i Sct. Bodils Kirke, Bodilsker, død den 9 jun. 1987 i Rønne købstad, Vester herred, Bornholms amt, begravet den 12 jun. 1987 på Rønne kirkegård.

Boede 1954 i Nylars. Boede 1956 på "Lyngtoft" i Bodilsker. Boede 1961 i Aaker.

Beskæftigelse:  
1954 Forkarl.  
1961 Chauffør.

Han blev gift med **Birthe NN**.

*Børn:*

- 16944. i. Veni Kofoed.

10561. **Hans Arvin Londin**, født den 16 maj 1930 i Neksø købstad, Sønder herred, Bornholms amt, døbt den 22 jun. 1930 i Neksø kirke, død den 8 feb. 2012 i Hasle købstad, Nørre herred, Bornholms amt, begravet på Hasle kirkegård.

Boede 1957 i Gulerodsgade 9 i Hasle. Boede 1959 på "Søhøj" i Havnegade i Hasle. Boede 1960 i Præstegade 2 i Hasle.

Beskæftigelse: 1956 Arbejdsmand.

Han blev gift med **Lillian Edel Andersen**, 26 dec. 1956 i Østermarie kirke, født den 11 jan. 1936 på Rigshospitalet, København (datter af Evald Immanuel Andersen [Arbejdsmand] og Valborg Pedersen), død den 5 aug. 2008 i Hasle købstad, Nørre herred, Bornholms amt, begravet den 12 aug. 2008 på Hasle kirkegård.

*Børn:*

- 16945. i. Bjarne Arvin Londin født 9 apr. 1957.
- 16946. ii. Jørn Ole Londin født 13 mar. 1959.
- 16947. iii. Svend Erik Londin født 8 nov. 1960.

10562. **Anna Marie Londin**, født den 18 sep. 1933 i Neksø købstad, Sønder herred, Bornholms amt, døbt den 29 okt. 1933 i Neksø kirke.

10563. **Kaj Herman Londin**, født den 27 aug. 1936 i Neksø købstad, Sønder herred, Bornholms amt, døbt den 27 sep. 1936 i Neksø kirke, død den 2 jun. 2017 på Rigshospitalet, København.

Boede 1959 i Gulerodsgade 9 i Hasle.

*Børn:*

16948. i. Anne Marie Londin.

16949. ii. Betina Helene Londin født i 1967.

10564. **Birgit Markmann Kofod**, født den 16 mar. 1934 i Ibsker sogn, Øster herred, Bornholms amt, døbt den 27 apr. 1934 i Sct. Ibs kirke.

Hun blev gift med **Karl Højlund Jensen**, 4 sep. 1954 i Sct. Ibs kirke, født den 4 apr. 1931 i Thurø sogn, Sunds herred, Svendborg amt (søn af Thorvald Julius Jensen [Husmand] og Bertha Kirstine Sørensen).

Boede 1954 på Thuja Alle 7 i Kastrup.

Beskæftigelse: 1954 Frisør.

*Børn:*

16950. i. Lone Højlund Jensen født 23 feb. 1955.

10565. **Karl Edvard Kofoed**, født den 17 apr. 1918 i Neksø købstad, Sønder herred, Bornholms amt, døbt den 12 maj 1918 i Neksø kirke.

10566. **Else Margrethe Kofoed**, født den 7 feb. 1921 i Neksø købstad, Sønder herred, Bornholms amt, døbt den 6 mar. 1921 i Neksø kirke, død den 29 jun. 2004 i Rønne købstad, Vester herred, Bornholms amt, begravet den 3 jul. 2004 på Rønne kirkegård.

Hun blev gift med **Olaf Christian Ipsen**, 3 jun. 1944 i Neksø kirke, født den 28 feb. 1918 i Aakirkeby købstad, Sønder herred, Bornholms amt (søn af Niels Peter Ipsen [Hjulfmager] og Dagny Ajenda Olsen), hjemmedøbt den 1 mar. 1918, døbt den 7 jul. 1918 i Valgmenighedskirken "Bethania", Aakirkeby, død den 15 sep. 1989 i Rønne købstad, Vester herred, Bornholms amt, begravet den 20 sep. 1989 på Rønne kirkegård.

Boede ved sin død på Zahrtmannsvej 43 i Rønne.

Beskæftigelse:

Arbejdsmand.

Kommunalarbejder.

10567. **Hedvig Marie Kofod**, født den 25 aug. 1901 i Bodilsker sogn, Sønder herred, Bornholms amt, døbt den 29 sep. 1901 i Sct. Bodils Kirke, Bodilsker.

Boede 1915 i Bodilsker.

10568. **Aage Andreas Kofoed**, født den 28 nov. 1903 i Aaker sogn, Sønder herred, Bornholms amt, døbt den 27 dec. 1903 i Aa kirke, død den 22 maj 1948 i Rønne købstad, Vester herred, Bornholms amt, begravet den 27 maj 1948 på Ibsker kirkegård.

Død på Centralsygehuset i Rønne.

Beskæftigelse: Cementstøber.

Han blev gift med **Gerda Rebekka Møller**.

10569. **Astrid Hansine Kofoed**, født den 28 apr. 1908 i Rønne købstad, Vester herred, Bornholms amt, døbt den 28 jun. 1909 i Sct. Nicolai Kirke, Rønne, død den 13 feb. 1928 i Bodilsker sogn, Sønder herred, Bornholms amt, begravet den 18 feb. 1928 på Bodilsker kirkegård.

Hun var Husbestyrerinde hos Sæbefabrikant Jakobsen i Neksø.

10570. **Konrad Peter Kofod**, født den 14 nov. 1915 i Bodilsker sogn, Sønder herred, Bornholms amt, døbt den 26 dec. 1915 i Sct. Bodils Kirke, Bodilsker, død den 22 aug. 1981 i Rønne købstad, Vester herred, Bornholms amt, begravet den 29 aug. 1981 på Neksø kirkegård.

Boede 1945 i Svanegade 24 i Neksø. Boede ved sin død i Mortensgade 12 i Neksø. Død på Centralsygehuset i Rønne.

Beskæftigelse: 1944 Arbejdsmand.

Han blev gift med **Margit Kruse**, 18 mar. 1944 i Neksø kirke, født den 21 apr. 1920 i Povlsker sogn, Sønder herred, Bornholms amt (datter af Ludvig Peter Georg Christian Kruse [Fisker] og Laura Kirstine Larsen), døbt den 23 maj 1920 i Neksø kirke.

*Børn:*

16951. i. Frank Kofod født 27 nov. 1945.

10571. **Dødfødt dreng**, født den 8 nov. 1923 i Bodilsker sogn, Sønder herred, Bornholms amt, begravet den 14 nov. 1923 på Bodilsker kirkegård.

10572. **Edith Louise Christine Kofoed**, født den 23 maj 1908 i København.

10573. **Axel Kofod**, født den 11 sep. 1907 i Bodilsker sogn, Sønder herred, Bornholms amt, døbt den 13 okt. 1907 i Sct. Bodils Kirke, Bodilsker, død den 31 dec. 1982 i Østermarie sogn, Øster herred, Bornholms amt, begravet den 4 jan. 1983 på Østermarie kirkegård.

Boede 1940 på 78 Slg. fortov, Præstegade i Østermarie. Boede ved sin død på Vestervej 2 i Østermarie.

Beskæftigelse: 1940 Avlsbruger.

Han blev gift med **Anna Marie Jensen**, borgerlig viet den 3 feb. 1940 på Rønne Rådhus, født den 6 dec. 1913 i Østermarie sogn, Øster herred, Bornholms amt (datter af Oluf Peter Jensen [Avlsbruger] og Elty Kristiane Lund), døbt den 4 jan. 1914 i Østermarie kirke, død den 17 jan. 1999 i Østermarie sogn, Øster herred, Bornholms amt, begravet den 23 jan. 1999 på Østermarie kirkegård.

Boede ved sin død på Vestervej 2 i Østermarie.

*Børn:*

16952. i. Aage Kofod født 16 nov. 1940.

16953. ii. Verner Kofod født 15 sep. 1942.

16954. iii. Hans Olaf Kofod født 11 aug. 1945.

10574. **Holger Andreas Kofod**, født den 15 jan. 1910 i Bodilsker sogn, Sønder herred, Bornholms amt, døbt den 13 feb. 1910 i Sct. Bodils Kirke, Bodilsker, død den 12 jun. 1993 i Rønne købstad, Vester herred, Bornholms amt, begravet den 17 jun. 1993 på Aa kirkegård.

Død på Centralsygehuset i Rønne.

10575. **Astrid Hansine Kofod**, født den 24 aug. 1912 i Bodilsker sogn, Sønder herred, Bornholms amt, døbt den 15 sep. 1912 i Sct. Bodils Kirke, Bodilsker.

10576. **Edith Marie Kofod**, født den 14 jun. 1917 i Bodilsker sogn, Sønder herred, Bornholms amt, døbt den 15 jul. 1917 i Sct. Bodils Kirke, Bodilsker.

10577. **Svend Aage Kofod**, født den 13 aug. 1919 i Bodilsker sogn, Sønder herred, Bornholms amt, døbt den 7 sep. 1919 i Sct. Bodils Kirke, Bodilsker, død den 26 aug. 1995 i Rønne købstad, Vester herred, Bornholms amt, begravet den 31 aug. 1995 på Poulsker kirkegård.

Boede 1947 på Solhjem" i Povlsker. Boede ved sin død på Kærvej 3 i Povlsker. Død på Centralsygehuset i Rønne.

Beskæftigelse: Avlsbruger.

Han blev gift med **Esther Magnusine Rasmussen**, 1 jan. 1947 i Sct. Povls kirke, født den 17 apr. 1922 i Povlsker sogn, Sønder herred, Bornholms amt (datter af Hans Christian Alfred Rasmussen [Avlsbruger] og Petra Mathea Kofoed), døbt den 4 jun. 1922 i Sct. Povls kirke, død den 22 aug. 1997 i Povlsker sogn, Sønder herred, Bornholms amt, begravet den 28 aug. 1997 på Poulsker kirkegård.

*Børn:*

16955. i. Lizzie Merete Kofoed født 28 okt. 1947.

10578. **Ellen Alvilda Holm**, født den 28 feb. 1890 i Nyker sogn, Vester herred, Bornholms amt, hjemmedøbt den 16 mar. 1890, døbt den 7 apr. 1890 i Ny kirke.

Ved Dagmars død står der at Ellen er sindssyg og bosiddende i Amerika, formegentlig indlagt på Hospital.

Boede:

2 maj 1905 fra Rønne til Livjæger Allé 4, 3. hos Kofod i København.

31 okt. 1905 frameltd til Hellerup, Ahlmanns Allé 20.

5 feb. 1908 på Rosendals Tværgade 11, 4. hos Jansen i København.

1 maj 1908 i Sværtegade 5, 1 i København.

15 maj 1909 frameltd til Helsingør, Nøjsomheds Teglværk hos Brammer.

10579. **Anine Marie Holm**, født den 27 feb. 1892 i Hasle købstad, Nørre herred, Bornholms amt, døbt den 20 mar. 1892 i Hasle kirke, Bornholm, død den 2 apr. 1918 i Knudsker sogn, Vester herred, Bornholms amt, begravet den 6 apr. 1918 på Knudsker kirkegård.

Hun blev gift med **Jöns Andersson**, 9 dec. 1911 i Sct. Nicolai Kirke, Rønne, født den 20 feb. 1875 i Hörup församling, Kristiansstads län, Sverige (søn af Anders Nilsson [Staldkarl] og Karen Johansdotter), død den 29 apr. 1954 i Rønne købstad, Vester herred, Bornholms amt, begravet den 5 maj 1954 på Rønne kirkegård.

Boede 1911 i Vestermarie. Boede 1918 på 12 Slg. parcel i Knudsker. Boede ved sin død på Bækken 8 i Rønne.

Beskæftigelse:

1911 Karolinarbejder.

Husmand.

*Børn:*

16956. i. Carl Christian Andersen født 9 mar. 1918.

10580. **Dagmar Johanne Holm**, født den 17 feb. 1894 i Rønne købstad, Vester herred, Bornholms amt, døbt den 29 apr. 1894 i Sct. Nicolai Kirke, Rønne, død den 6 jul. 1930 i Lobbæk, Nylars sogn, Vester herred, Bornholms amt, begravet den 11 jul. 1930 på Nylars kirkegård.

Boede ved sin død på 18 Slg. parcel i Lobbæk, Vestermarie. Selvmord ved hængning under depression. Hun hængte sig i et træskur i gården ved ejendommen.



Afdøde fandtes hængt i et Skur i Gaarden naaede dog Gulvet med Fødderne.

Afdødes Fader, der havde været sindssyg, begik Selvmord 2/3 dette Aar, hvilket har gjort stærkt Indtryk på Afdøde: - De økonomiske Kaar var daarlige: og Afdødes Mand havde på Gr. heraf udtalt sig med Selvmordstanker; dette har Afdøde ikke gjort.

Familien var stærkt religiøs - Medlemmer af International Forening for Bibelstudium .... Pinsefolkene !

Afdøde brugte ikke narkotiske Midler; tog kun et Aspirinpulver en sjælden Gang: var fuldstændig) afholdende.

En Søster til Afdøde er sindssyg; en boesiddende i Amerika, formentlig indlagt på Hospital.

Hun blev gift med **Jens Peter Holm**, borgerlig viet den 2 jun. 1920 på Rønne Rådhus, født den 13 jul. 1896 i Vestermarie sogn, Vester herred, Bornholms amt (søn af Anton Kornelius Holm [Husmand] og Andrea Michelle Ipsen), døbt den 23 aug. 1896 i Vestermarie kirke, død den 7 sep. 1930 i Lobbæk, Nylars sogn, Vester herred, Bornholms amt, begravet den 12 sep. 1930 på Nylars kirkegård.

Boede 1921 på 6 Vdg. Grund i Nylars. Boede ved sin død på 18 Slg. parcel i Lobbæk, Vestermarie.

Selv mord ved hængning i et Lagerrum bag Værkstedet under Sindslidelse.

Afdødes Moder sindssyg, indlagt på Oringe; Ligeledes Afdødes Søster. 1 Søster til Hustruen Sindsyg i Amerika.

Afdødes Hustru begik Selvmord ved Hængning d. 6/7.30.

Afdødes Hustrus Fader hængte sig d. 2/3 30 i Rønne.

Samtidig med Afdøde blev funden, opdagedes hans 2 Børn Dreng på 4 og 6 Aar liggende døde i Sengen, med tydelige mærker på Halsen efter Strangulation, Formegentlig kvalte af Faderen.

Afdøde har kort før Hustruen hængte sig udtalt sig over Selvmordstanker.

Beskæftigelse: Skomagemester.

*Børn:*

- 16957. i. Dødfødt dreng født 1 maj 1921.
- 16958. ii. Dødfødt dreng født 31 aug. 1922.
- 16959. iii. Svend Otto Holm født 8 sep. 1924.
- 16960. iv. Holger Johannes Holm født 9 okt. 1927.

10581. **Anna Camilla Holm**, født den 23 apr. 1896 i Rønne købstad, Vester herred, Bornholms amt, død den 28 nov. 1969 i Rønne købstad, Vester herred, Bornholms amt, begravet den 1 dec. 1969 på Rønne kirkegård.

Boede ved sin død på Fabriksvej 2a i Rønne.

Hun blev gift med **Axel Johannes Haagensen**, borgerlig viet den 16 jul. 1918 på Rønne Rådhus, født den 4 jul. 1888 i Olsker sogn, Nørre herred, Bornholms amt (søn af Anders Haagensen [Husmand] og Elna Pedersdatter), døbt den 12 aug. 1888 i Ols kirke, død den 3 okt. 1965 i Rønne købstad, Vester herred, Bornholms amt, begravet den 5 okt. 1965 på Rønne kirkegård.

Boede 1918 på Lindevej 21 i Rønne. Boede 1922 i Soldaterstræde 8 i Rønne. Boede 1931 i Paradisgade 13 i Rønne. Boede ved sin død på Fabriksvej 2a i Rønne.

Beskæftigelse: 1918 Arbejdsmand.

*Børn:*

- 16961. i. Svend Herluf Haagensen født 29 aug. 1918.
- 16962. ii. Anna Lise Haagensen født 19 aug. 1922.
- 16963. iii. Ella Margrethe Haagensen født 13 aug. 1924.
- 16964. iv. Helge Johannes Haagensen født 14 maj 1931.

10582. **Thora Christine Holm**, født den 26 okt. 1899 i Rønne købstad, Vester herred, Bornholms amt, død den 19 jul. 1973 i Rønne købstad, Vester herred, Bornholms amt, begravet den 23 jul. 1973 på Rønne kirkegård.

Boede ved sin død på Plejehjemmet "Lunden" i Rønne.

Hun blev gift med **Johannes Georg Johnsen**, borgerlig viet den 2 dec. 1919 på Rønne Rådhus, født den 6 okt. 1887 i Knudsker sogn, Vester herred, Bornholms amt (søn af Carl Vang og Lavrine Marie Sabine Johnsen), døbt den 23 okt. 1887 i Sct. Knuds kirke, Bornholm, død den 19 feb. 1960 i Rønne købstad, Vester herred, Bornholms amt, begravet den 23 feb. 1960 på Rønne kirkegård.

**Johannes:** Udlagt barnefader; Tjenestekarl Carl Vang på Klingegaard i Rutsker. Boede 1921 i Rendegade 1 i Rønne. Boede 1931 i Løkkegade 42 i Rønne. Boede ved sin død på Rosenvej 13, 1 mf. i Rønne.

Beskæftigelse:

1919 Arbejdsmand.

1931 Havnearbejder.

*Børn:*

- 16965. i. Anna Margrethe Johnsen født 2 aug. 1921.
- 16966. ii. Karen Marie Johnsen født 2 aug. 1921.
- 16967. iii. Evelyn Merethe Johnsen født 15 sep. 1931.

10583. **Enok Andreas Holm**, født den 3 jan. 1901 i Rønne købstad, Vester herred, Bornholms amt, død den 25 apr. 1987 i Rønne købstad, Vester herred, Bornholms amt, begravet den 29 apr. 1987 på Rønne kirkegård.

Boede ved sin død på "De gamles hjem" på Zahrtsmannsvej 2 i Rønne.

Beskæftigelse: Arbejdsmand.

Han blev gift med **Thora Hansine Samson**, borgerlig viet den 2 mar. 1935 på Rønne Rådhus, født den 28 sep. 1901 i Rønne købstad, Vester herred, Bornholms amt (datter af Jens Nicolaj Theodor Samson [Smed] og Petra Hansine Knudsen), død den 3 jun. 1977 i Rønne købstad, Vester herred, Bornholms amt, begravet den 8 jun. 1977 på Rønne kirkegård.

Boede ved sin død på "De gamles hjem" på Zahrtsmannsvej 2 i Rønne.

10584. **Jakob Thorvald Holm**, født den 3 jan. 1901 i Rønne købstad, Vester herred, Bornholms amt, død den 13 jan. 1981 i Rønne købstad, Vester herred, Bornholms amt, begravet den 17 jan. 1981 på Rønne kirkegård.

Boede 1924 på 36 Slg. parcel i Østerlars. Boede 1971 på Engvej 2 i Knudsker. Boede ved sin død på Fabriksvej 20A i Rønne.

Beskæftigelse: Arbejdsmand.

Han blev gift med **Ellen Marie Ipsen**, borgerlig viet den 28 mar. 1923 ved Sandemanden i Vestermarie, født den 16 jan. 1896 i Vestermarie sogn, Vester herred, Bornholms amt (datter af Peter Andreas Ipsen [Arbejdsmand] og Jørgine Marie Margrete Jørgensen), døbt

den 22 mar. 1896 i Vestermarie kirke, død den 11 jan. 1971 i Knudsker sogn, Vester herred, Bornholms amt, begravet den 16 jan. 1971 på Rønne kirkegård.

*Børn:*

- 16968. i. Edith Agnethe Holm født 16 nov. 1924.
- 16969. ii. Aase Margrethe Holm født 11 maj 1927.
- 16970. iii. Gudrun Louise Holm født 23 jul. 1931.

10585. **Karl Christian Holm**, født den 7 jan. 1903 i Rønne købstad, Vester herred, Bornholms amt, død den 13 feb. 1903 i Rønne købstad, Vester herred, Bornholms amt, begravet den 17 feb. 1903 på Rønne kirkegård.

10586. **Alfred William Thorman Pihl**, født den 7 sep. 1910 i Rønne købstad, Vester herred, Bornholms amt, døbt den 1 jan. 1911 i Sct. Nicolai Kirke, Rønne, død den 7 jan. 1982 i Rønne købstad, Vester herred, Bornholms amt, begravet den 14 jan. 1982 på Rønne kirkegård.

Boede ved sin død på Aakirkebyvej 184 i Rønne.

Beskæftigelse: Arbejdsmand.

Han blev gift med **Hedvig Ingeborg Pedersen**, født den 22 jun. 1911 i Aaker sogn, Sønder herred, Bornholms amt (datter af Johannes Pedersen [Maler] og Anna Ingrid Jacobsen), døbt den 30 jul. 1911 i Aa kirke, død den 4 sep. 2006 i Rønne købstad, Vester herred, Bornholms amt, begravet den 12 sep. 2006 på Rønne kirkegård.

Boede ved sin død på Aakirkebyvej 184 i Rønne.

Hedvig Pihl, Adresse: Aakirkebyvej 184, Rønne, Født: 22-06-1911, Død: 04-09-2006, Annonce: 05-09-2006, Bornholms Tidende, Alder: 95, Tidl. adresse: Født i Aaker, Begravelse: 12-09-2006, Rønne kapel, Efterladte: Palle, Lis-Heidy og Finn-Erik, Linette og Frank, Viki og Kim, Viktoria, Nekrolog: 08-09-2006.

10587. **Anton Carl Christian Viggo Pihl**, født den 1 aug. 1912 i Rønne købstad, Vester herred, Bornholms amt, døbt den 19 jan. 1913 i Sct. Nicolai Kirke, Rønne.

10588. **Thor Emil Pihl**, født den 14 sep. 1914 i Rønne købstad, Vester herred, Bornholms amt, døbt den 25 okt. 1914 i Sct. Nicolai Kirke, Rønne, død den 14 apr. 1936 i Aaker sogn, Sønder herred, Bornholms amt, begravet den 19 apr. 1936 på Aa kirkegård.

Død som patient på Aandsvageanstalten "Strøbyhus" i Aakirkeby.

10589. **Ellen Margrethe Eleonora Pihl**, født den 14 feb. 1918 i Rønne købstad, Vester herred, Bornholms amt, døbt den 14 apr. 1918 i Sct. Nicolai Kirke, Rønne.

10590. **Orla Vilhelm Evald Pihl**, født den 22 jan. 1919 i Rønne købstad, Vester herred, Bornholms amt, døbt den 1 jun. 1919 i Sct. Nicolai Kirke, Rønne, død den 10 aug. 1988.

Beskæftigelse: 1940 Arbejdsmand.

10591. **Magda Anine Alfrida Pihl**, født den 3 okt. 1921 i Rønne købstad, Vester herred, Bornholms amt, døbt den 13 nov. 1921 i Sct. Nicolai Kirke, Rønne.

10592. **Poul Nikolaj Pihl**, født den 20 sep. 1923 i Rønne købstad, Vester herred, Bornholms amt, døbt den 7 okt. 1923 i Sct. Nicolai Kirke, Rønne.

10593. **Judith Lillian Marie Pihl**, født den 25 aug. 1926 i Rønne købstad, Vester herred, Bornholms amt, døbt den 3 okt. 1926 i Sct. Nicolai Kirke, Rønne, død den 11 sep. 2012 i Rønne købstad, Vester herred, Bornholms amt, begravet den 20 sep. 2012 på Rønne kirkegård.

Hun blev gift med **NN Petersen**, død før 2012.

*Børn:*

- 16971. i. Ingrid Petersen.
- 16972. ii. Anita Petersen.
- 16973. iii. Mogens Petersen.

10594. **Ingeborg Kristine Holm**, født den 25 maj 1899 i Svaneke købstad, Øster herred, Bornholms amt, døbt den 2 jul. 1899 i Svaneke kirke.
10595. **Hansa Andrea Magdalene Holm**, født den 30 okt. 1903 i Svaneke købstad, Øster herred, Bornholms amt, døbt den 27 dec. 1903 i Svaneke kirke.
10596. **Elise Marie Magdalene Dich**, født den 6 maj 1887 i Neksø købstad, Sønder herred, Bornholms amt, hjemmedøbt den 18 jun. 1887, døbt den 26 jun. 1887 i Neksø kirke, død den 25 jan. 1956 i Rønne købstad, Vester herred, Bornholms amt, begravet den 30 jan. 1956 på Neksø kirkegård.

Boede ved sin død i Munkegade 14 i Neksø. Død på Centralsygehuset i Rønne. Ugift.

Folketælling: 1890 i Neksø købstad, Sønder herred, Bornholms amt (se note 21167).

10597. **Henry Peter Kuhre Dich** (Se ægteskab med nummer 9269.)
10598. **Agnes Kirstine Petersen**, født den 28 jan. 1904 i Neksø købstad, Sønder herred, Bornholms amt, døbt den 28 feb. 1904 i Neksø kirke, død den 8 maj 1981 i Ibsker sogn, Øster herred, Bornholms amt, begravet den 11 maj 1981 Bodilsker kirkegård.

Boede ved sin død på Ibsker Plejehjem.

Hun blev gift med **Hans Carl Viggo Hansen**, 28 dec. 1926 i Aa kirke, født den 22 sep. 1898 i Sct. Johannes sogn, Sokkelund herred, Københavns amt (søn af Hans Carl Hansen [Gørtler] og Caroline Olsson), død den 24 jul. 1955 i Aakirkeby købstad, Sønder herred, Bornholms amt, begravet den 28 jul. 1955 på Bodilsker kirkegård.

Udlagt barnefader; Gørtler Hans Carl Hansen. Ejede Gadeby Mølle på 8 Slg. grund i Bodilsker. Ejede ved sin død Pensionatet "Skovholt" på Balka.

Beskæftigelse:

- 1926 Møller.
- 1955 Pensionatsejer.



enken solgte møllen til plejesønnen, Viggo Hansen. Bemærk, der er "La Cour"-vinger på to af vingerne, de andre to er til kludesejl. Der var nok ikke råd til mere. De blev så udskiftet senest i 1924.

"Bedriften er under stadig fremdrift og beskæftiger fire personer (1933). I 1921-1922 installeredes nyt sigteværk og valseværk og i 1923-1924 foretoges en gennemgribende fornyelse af selve møllen, der forsynedes med selvkrøjer og selvsvikker.

En gammel og ubenyttet bageribygning blev revet ned i 1923 og i 1931 byggedes et nyt og moderne bageri, monteret med de allerbedste indretninger, bl.a. Strømmen Ovn med udtrækshærd. Ni tdr. land landbrug drives sammen med mølle og bageri. Fra møllen sælges mel, gryn, skrå osv., ligesom den har godt at bestille som kundemølle. Bageriets varer sælges fra butik og vogn.

Møller og bagermester Hans Carl Viggo Hansen var født 1898 i København og blev uddannet som møller og bager hos sin plejefar. Senere havde han ansættelse på Træbene Mølle og på Balka Mølle. I 1917-1918 tog han kursus på Bornholms Højskole. Møller Hansen er næstformand for Bornholms Møllerforening."

*Børn:*

- 16974. i. Inger Margrethe Hansen født 9 jun. 1928.
- 16975. ii. Svend Johan Hansen født 27 mar. 1931.
- 16976. iii. Birgit Marie Hansen født 27 jan. 1934.
- 16977. iv. Niels Peter Hansen født 13 jun. 1935.
- 16978. v. Kirsten Hansen født 5 apr. 1937.

10599. **Michael Peter Petersen**, født den 29 apr. 1905 i Neksø købstad, Sønder herred, Bornholms amt, døbt den 1 jun. 1905 i Neksø kirke, død den 30 jun. 1957 i Aakirkeby købstad, Sønder herred, Bornholms amt, begravet den 3 jul. 1957 på Aa kirkegård.

Boede 1928 på Torvet 5 i Aakirkeby hos forældrene. Boede 1933 på Kannikegaards parcel i Aaker. Boede 1938 i Damgade 18 i Aakirkeby. Boede 1947 på Torvej 5 i Aakirkeby. Boede ved sin død på Jernbanevej 12 i Aakirkeby.

Beskæftigelse:

1928 Slagtersvend.

1947 Slagtermester.

Han blev gift med (1) **Lilly Kirstine Jeppesen**, 13 mar. 1928 i Aa kirke, født den 21 jun. 1909 i Skive sogn, Hindborg herred, Viborg amt (datter af Niels Christian Jeppesen [Arbejdsmand] og Ottine Helene Andersen). De blev skilt før 1938.

*Børn:*

- 16979. i. Egon Funch Petersen født 8 jul. 1933.

Han blev gift med (2) **Tove Kirstine Holm**, borgerlig viet den 10 apr. 1938 på Aakirkeby rådhus, født den 27 jun. 1917.

*Børn:*

- 16980. ii. Grethe Funch Petersen født 21 jun. 1938.
- 16981. iii. Jørn Janus Peter Petersen født 4 apr. 1943.

10600. **Aksel Johannes Petersen**, født den 6 aug. 1906 i Aakirkeby købstad, Sønder herred, Bornholms amt, døbt den 9 sep. 1906 i Aa kirke, død den 24 aug. 1982 i Gudhjem sogn, Øster herred, Bornholms amt, begravet den 28 aug. 1982 på Aa kirkegård.

Boede 1937 i Aakirkeby. Boede 1947 på Storegade i Aakirkeby. Boede ved sin død på Melstedvej 38 i Gudhjem.

Beskæftigelse:

1937 Købmand.

Tobakshandler.

Han blev gift med **Karen Kristine Kofod**, 17 maj 1947 i Aa kirke, født den 17 okt. 1907 i Aakirkeby købstad, Sønder herred, Bornholms amt (datter af Hans Peter Kofod [Avlsbruger] og Anine Boline Madsen), døbt den 27 nov. 1907 i Aa kirke.

10601. **Holger Villy Petersen**, født den 30 maj 1908 i Aakirkeby købstad, Sønder herred, Bornholms amt, døbt den 21 jun. 1908 i Aa kirke, død den 2 aug. 1965 i Aakirkeby købstad, Sønder herred, Bornholms amt, begravet den 6 aug. 1965 på Aa kirkegård.

Boede 1942 på Torvet 3 i Aakirkeby. Boede 1946 i Eskildsgade 1 i Aakirkeby.

Beskæftigelse:

1942 Bagersvend.

1946 Lingerihandler.

1954 Købmand.

1965 Manufakturhandler.

Boderne 30 - Ole Møller Petersen bidrag til Boderne historie.

Mine forældre, Holger og Karen Petersen, Åkirkeby, købte sommerhus i Boderne i 1946.

Min søster og jeg havde i løbet af vinteren haft lungehindebetændelse og skrantede en del, så vor læge Vagn Nissen sagde, at det bedste mine forældre kunne gøre, var leje/låne et sommerhus ved havet. De lånte derfor et sommerhus, der dengang tilhørte Henry Kofoed, en ven af mine forældre. Huset ejes nu af Kalle og Leif Smed.

Vi børn blev installeret i huset sammen med en ung pige, imens mine forældre passede deres Manufakturforretning i Aakirkeby. Medens vi opholdt os i H. Kofoeds hus så min mor, at genbohuset så meget forfaldent og ubenyttet ud. Hun fandt ud af, at det tilhørte 2 søstre fra Rønne.

De blev kontaktet, men havde egentlig ingen salgsplaner. Dog da de kom ned og så i hvilken forfatning huset var, solgte de det for 500,00 kr.

Heldigvis var min bedstefar snedker, så han gik i gang med genopretningen, Da det jo var lige efter krigen, var byggematerialer en mangelvare, men da der skulle fjernes en indervæg, og da køjebundene var af brædder var der genbrugsmaterialer til at kunne lukke den åbne veranda, hvis gulv var helt råddent. Vinduerne i verandabygningen kom fra et nedlagt hønsehus. De søm, der blev trukket ud ved nedrivningen blev rettet ud og genbrugt. Huset kom til at hedde Knasten på grund af verandapartiet. Senere har det skiftet navn til Tornerose, oprindeligt var huset helt identisk med et lille hus nær den store parkeringsplads. Det hed Strandfryd.

Siden dengang som 6-årig har jeg hver sommer tilbragt kortere eller længere perioder af min sommerferie i Boderne. - og det var da også Boderne, jeg længtes efter, da jeg som 17-årig rejste til København og af og til havde hjemve.

Jeg er nu over 70 år, så det er mange feriedage der er tilbragt i Boderne Også mine børn og børnebørn har nydt og nyder godt af Boderne ikke i det omtalte hus, men i Granstauan hvis nuværende ejer, jeg lærte at kende som barn og som jeg senere blev gift med.

Boderne er et enestående sted, som bør bruges med varsomhed for at det kan bevare sit særpræg.

Han blev gift med **Karen Marie Møller**, borgerlig viet den 22 jul. 1939 på Aakirkeby rådhus, født den 30 nov. 1907 i Aakirkeby købstad, Sønder herred, Bornholms amt (datter af Peter Andreas Møller [Snedker] og Hermantine Wilhelmine Olsen), døbt den 29 dec. 1907 i Aa kirke, død den 23 jul. 1992 i Nylars sogn, Vester herred, Bornholms amt, begravet den 29 jul. 1992 på Aa kirkegård.



Død på Nylars plejehjem.

Beskæftigelse: Manufakturhandler.

*Børn:*

16982. i. Ole Møller Petersen født 7 jan. 1940.

16983. ii. Hanne Møller Petersen født 4 nov. 1942.

10602. **Marie Elisebeth Petersen**, født den 27 aug. 1910 i Aakirkeby købstad, Sønder herred, Bornholms amt, døbt den 25 sep. 1910 i Aa kirke.

Beskæftigelse: 1937 Ekspeditrice.

Boede:

1937 i København.

1942 i Hans Tavsensgade 13 i Odense.

1944 på Døcherlundsvej 2B i Odense.

Hun blev gift med **Gottfred Ehrenreich Enemark**, borgerlig viet den 25 mar. 1942 på Københavns rådhus, født den 7 jun. 1911 i Haderslev Købstad sogn, Haderslev herred, Haderslev amt.

Beskæftigelse:

1942 Lagerforvalter.

1944 Afdelingschef.

10603. **Karen Valborg Petersen**, født den 10 nov. 1911 i Aakirkeby købstad, Sønder herred, Bornholms amt, døbt den 26 dec. 1911 i Aa kirke.

Hun blev gift med **Ingvard Nielsen Møller**, 29 dec. 1935 i Aa kirke, født den 16 jan. 1910 i Aaker sogn, Sønder herred, Bornholms amt (søn af Johannes Peter Møller [Savmøller] og Albine Elsie Marker), døbt den 13 feb. 1910 i Aa kirke, død den 28 maj 1977 i Rønne købstad, Vester herred, Bornholms amt, bisat den 31 maj 1977 fra Rønne kirkegårdskapel, begravet på Aa kirkegård.

Boede 1935 på Savmøllen på 20 Vdg. parcel i Aaker. Boede ved sin død på Rønnevej 28 i Aaker. Død på Centralsygehuset i Rønne. Formand for savskærerforeningen - sognekommisær brandforsikringen.

Beskæftigelse: 1935 Savværksejer.



Savmøllen i Aaker. Adresse: Rønnevej 28. Matr. 96g m.fl.

Savværket er monteret med forskellige save til opskæring af brædder, planker og bygningstømmer samt til opskæring af brædder til pakkasser. Forskelligt andet savværksarbejde udføres også.

*Børn:*

- 16984. i. Birthe Møller født 14 sep. 1937.
- 16985. ii. Ruth Møller født 15 okt. 1942.
- 16986.iii. Lisa Møller født 10 okt. 1944.
- 16987.iv. Niels Peter Møller født 14 jan. 1946.

10604. **Helga Margrete Petersen**, født den 31 maj 1915 i Aakirkeby købstad, Sønder herred, Bornholms amt, døbt den 27 jun. 1915 i Aa kirke.

10605. **Anna Petrea Petersen**, født den 5 dec. 1916 i Aakirkeby købstad, Sønder herred, Bornholms amt, døbt den 28 jan. 1917 i Aa kirke.

10606. **Kirstine Schjøth**, født den 27 maj 1897 i Silkeborg sogn, Gjern herred, Skanderborg amt, døbt den 20 jul. 1897 i Silkeborg kirke, død den 4 jul 1976 i Lausanne, Vaud kanton, Schweiz.

Emigreret til Brasilien.

Hun blev gift med **Richard-William Abbotts**, 9 jul. 1927 i Danmark, født den 22 apr. 1894 i Burton-on-Trent, England, død den 22 nov. 1965 i Sct. Johannes sogn, Sokkelund herred, Københavns amt, bisat den 27 nov. 1965 fra Søndermark krematorium, København.

Død ved ankomsten til Rigshospitalet.

Beskæftigelse: Administrerende direktør.

*Børn:*

- 16988. i. Cecily Fyfee Kathrine Abbotts født 10 aug. 1927.

10607. **Ejner Peter Schjøth**, født den 14 jun. 1901 i Aalborg Købstad, Fleskum herred, Aalborg amt.

10608. **Ingeborg Katrine Schjøth Sonne**, født den 4 sep. 1897 i Odder sogn, Hads herred, Aarhus amt, hjemmedøbt den 8 okt. 1897, døbt den 24 apr. 1898 i Odder kirke.

Boede 1921 på Gammel Kongevej 160 i København.

Hun blev gift med **Knud Michael Hjort**, født den 10 nov. 1892 i Ribe Domsogn, Ribe herred, Ribe amt (søn af Carl Thygesen Hjort og Dorothea Marie Pelt Friis), død den 19 aug. 1944 i Gentofte sogn, Sokkelund herred, Københavns amt.

Beskæftigelse: Fuldmægtig i Generaldirektoratet for P & T.

*Børn:*

- 16989. i. Ole Finn Sonne Hjort født 14 mar. 1924.
- 16990. ii. Inge Elisabeth Hjort født i 1927.

10609. **Ludvig Schjøtt Sonne**, født den 21 feb. 1902 i Odder sogn, Hads herred, Aarhus amt, døbt den 31 mar. 1902 i Odder kirke, død den 15 aug. 1928 i Yankton County, South Dakota, U.S.A., begravet på Komstad Cemetery.

Emigreret til Amerika.

Han blev gift med **Dora Hellstrøm**, født den 17 aug. 1902 i Beresford, Lincoln County, South Dakota, U.S.A., død den 26 aug. 1972 i Sioux Falls, Minnehaha County, South Dakota, U.S.A., begravet på Komstad Cemetery.

*Børn:*

- 16991. i. Valoyce Doriene Elizabeth Sonne født 22 jul. 1925.

10610. **Margrethe Louise Petersen**, født den 24 mar. 1919 i Hasle købstad, Nørre herred, Bornholms amt, døbt den 16 maj 1919 i Hasle kirke, Bornholm.

10611. **Knud Christian Petersen**, født den 13 dec. 1920 i Hasle købstad, Nørre herred, Bornholms amt, døbt den 27 feb. 1921 i Hasle kirke, Bornholm.

10612. **Aage Andreas Andersen**, født den 24 jul. 1921 i Bodilsker sogn, Sønder herred, Bornholms amt, døbt den 28 aug. 1921 i Sct. Bodils Kirke, Bodilsker, død den 16 jan. 1985 i Bodilsker sogn, Sønder herred, Bornholms amt, begravet den 23 jan. 1985 på Neksø kirkegård.

Født på gården 9 Vdg. Langedeby i Bodilsker som han overtog efter sin far i 1948. Ugift.

Beskæftigelse: Gårdejer.



10613. **Emmy Margrethe Exsteen**, født den 30 nov. 1908 i Elias sogn, Sokkelund herred, Københavns amt, døbt den 17 jan. 1909 i Elias kirke, København, død i 1963.

Beskæftigelse: 1950 Kontorassistent.

Hun blev gift med **Holger Christian Christensen**, 27 maj 1950 i Elias kirke, København, født den 11 okt. 1903 i Sct. Jacobs sogn, København Holmens, Københavns amt (søn af Jens Kristian Christensen [Arbejdsmand] og Emma Nathalie Lilliendahl).

Boede på Moldtgesvej i København.

Beskæftigelse: 1950 Disponent.

10614. **Karen Mathea Exsteen**, født den 30 apr. 1910 i Sct. Matthæus sogn, Sokkelund herred, Københavns amt, døbt den 29 maj 1910 i Elias kirke, København, død i 1995.

Beskæftigelse: 1950 Kasserer.

Hun blev gift med **Peter Bent Dohlmann**, 25 nov. 1950 i Elias kirke, København, født den 21 aug. 1921 i Skovshoved sogn, Sokkelund herred, Københavns amt (søn af Fritz Carl Peter Dohlmann [Grosserer] og Ellen Vilhelmine Mallings), døbt den 13 nov. 1921 i Skovshoved kirke, død den 11 jul. 2004, bisat den 17 jul. 2004 fra Skovshoved kirke.

Han deltog i modstandsbevægelsen under 2 verdenskrig. Boede på Howitzvej 37, 4., Frederiksberg. Boede 1952 på Moltkesvej 57, st. på Frederikberg.

Beretning om deltagelse i illegalt arbejde inden for Korps Ågesen før og efter befrielsen. Omfatter blandt andet en skildring af kampene omkring Københavns Frihavn den 5 maj 1945.

Beskæftigelse: Grosserer / Lysekronefabrikant.

*Børn:*

16992. i. Niels Peter Dohlmann.

16993. ii. Ellen Dohlmann.

10615. **Poul Johannes Exsteen**, født den 14 aug. 1920 i Absalon sogn, Sokkelund herred, Københavns amt, døbt den 5 sep. 1920 i Absalon kirke, København, død den 9 maj 2004 i Neksø købstad, Sønder herred, Bornholms amt, begravet den 13 maj 2004 på Neksø kirkegård.

Boede ved sin død på Skippergænge 2 i Nexø.

Uddannelse: Cand. mag.

Beskæftigelse: Lektor på Rønne Statsskole.

Han blev gift med **Karenmarie NN**.

*Børn:*

16994. i. Mette Exsteen.

16995. ii. Jens Michael Exsteen.

16996. iii. Lisbeth Exsteen.

10616. **Esther Møller Exsteen**, født den 11 apr. 1918 i Neksø købstad, Sønder herred, Bornholms amt, døbt den 20 maj 1918 i Neksø kirke, død den 12 jan. 1986 i Rønne købstad, Vester herred, Bornholms amt, begravet den 16 jan. 1986 på Poulsker kirkegård.

Boende 1941 på Stenbrudsvej 16 i Neksø. Boende ved sin død på Havnevej 5 i Snogebæk. Død på Centralsygehuset i Rønne.

Partner med **Gunnar Anton Andreas Nielsen**, født den 26 jul. 1913 i Knudsker sogn, Vester herred, Bornholms amt, (søn af Flora Marie Lovise Nielsen), døbt den 21 dec. 1913 i Sct. Knuds kirke, Bornholm, død den 8 dec. 2005 i Neksø købstad, Sønder herred, Bornholms amt, bisat den 13 dec. 2005 fra Neksø kirke.

Boede ved sin død på Plejehjemmet Nørremøllecentret i Neksø.

Beskæftigelse:

Kontrolassistent.

Gårdejer i Høng, Sjælland.

*Børn:*

16997. i. Hanne Margrethe Exsteen født 21 apr. 1941.

16998. ii. Jytte Kristine Exsteen født 21 apr. 1941.

Hun blev gift med **Edvin Harald Pedersen**, borgerlig viet den 17 aug. 1949 ved Sandemanden i Povlsker, født den 26 jan. 1906 i Snogebæk, Povlsker sogn, Sønder herred, Bornholms amt (søn af Magnus Christian Pedersen [Sømand] og Andrea Kristine Hansen), døbt den 25 mar. 1906 i Sct. Povls kirke, død den 27 jun. 1989 i Snogebæk, Povlsker sogn, Sønder herred, Bornholms amt, begravet den 30 jun. 1989 på Poulsker kirkegård.

1949: Fisker i Snogebæk, boende Stenbrudsvej 15 i Neksø. Boede ved sin død på Havnevej 5 i Snogebæk.

Beskæftigelse: 1949 Fisker.

*Børn:*

16999. iii. Jørn Johannes Pedersen født 25 aug. 1949.

10617. **Arne Møller Exsteen**, født den 17 jul. 1920 i Neksø købstad, Sønder herred, Bornholms amt, døbt den 22 aug. 1920 i Neksø kirke, død den 31 aug. 1996 i Rønne købstad, Vester herred, Bornholms amt, begravet den 6 sep. 1996 på Neksø kirkegård.

Boede ved sin død på Stenbrudsvej 15 i Neksø. Død på Centralsygehuset i Rønne.

Beskæftigelse: Arbejdsmand.

Han blev gift med **Hjørdis Lillian Korp Augustsen**, gældende navn Hjørdis Lillian Korp Hansen, 23 dec. 1958 i Sct. Nicolai Kirke, Rønne, født den 7 sep. 1923 i Rutsker sogn, Nørre herred, Bornholms amt, (datter af Judith Ragnhild Hildegaard



Augustsen), døbt den 27. jul. 1924 i Ruts kirke, død den 1. jan. 2015 i Neksø købstad, Sønder herred, Bornholms amt, begravet på Neksø kirkegård.

*Børn:*

- 17000. i. Margrethe Korp Exsteen født 18. apr. 1960.
- 17001. ii. Carl-Christian Korp Exsteen født 5. maj 1959.

10618. **Jenny Møller Exsteen**, født den 7. jul. 1926 i Neksø købstad, Sønder herred, Bornholms amt, døbt den 8. aug. 1926 i Neksø kirke, død den 20. sep. 2013 i Snogebæk, Povlsker sogn, Sønder herred, Bornholms amt, begravet den 26. sep. 2013 på Poulsker kirkegård.

Partner med **Børge Andreas Munch**, født den 7. jun. 1923 (søn af Herman Peter Munch [Arbejdsmand] og Carla Petra Elisabeth Margrethe Ingeborg Isaksen).

*Børn:*

- 17002. i. Lars-Peter Exsteen født 17. dec. 1949.

*Børn:*

- 17003. ii. Marianne Exsteen født 15. mar. 1953.

10619. **Lilly Rovena Jonsson**, født den 6. jan. 1902 i Neksø købstad, Sønder herred, Bornholms amt, døbt den 2. feb. 1902 i Neksø kirke, død den 15. dec. 1966 på Bispebjerg hospital, København, begravet den 17. dec. 1966 på Bispebjerg Kirkegård, København.

Boede ved sin død på Frederikssundsvej 15 tv. i København.

Hun blev gift med **Poul Axel Poulsen**.

Beskæftigelse: Chauffør.

10620. **Carl André Jonsson**, født den 25. dec. 1903 i Neksø købstad, Sønder herred, Bornholms amt, døbt den 31. jan. 1904 i Neksø kirke.

10621. **Dolora Fransætte Jonsson**, født den 24. dec. 1906 i Neksø købstad, Sønder herred, Bornholms amt, døbt den 3. feb. 1907 i Neksø kirke.

10622. **Orla Jonas Peter Jonsson**, født den 22. mar. 1909 i Neksø købstad, Sønder herred, Bornholms amt, døbt den 2. maj 1909 i Neksø kirke.

10623. **Gertrud Marie Jonsson**, født den 6. jan. 1915 i Neksø købstad, Sønder herred, Bornholms amt, døbt den 14. mar. 1915 i Neksø kirke.

10624. **Marie Andrea Wibeke Andersen**, født den 30. apr. 1917 i København.

10625. **Ejnar Johan Theodor Nielsen**, født den 26. dec. 1908 i Aakirkeby købstad, Sønder herred, Bornholms amt, døbt den 28. jan. 1909 i Aa kirke, død den 10. jun. 1947 på Allehelgens sogn, Sokkelund herred, Københavns amt, begravet den 14. jun. 1947 på Aa kirkegård.

Boede 1924 og frem til sin død i Nürnberggade 36 i København. Død på Øresundshospitalet.

Beskæftigelse: Kommunelærer.

Han blev gift med **Ulla Sofie Lyster**, 29. jul. 1924 i Aa kirke, født den 19. apr. 1910 i Rønne købstad, Vester herred, Bornholms amt (datter af Hans Larsen Lyster [Cigarhandler] og Johanne Marie Møller), døbt den 29. maj 1910 i Sct. Nicolai Kirke, Rønne.

10626. **Ove Villy Kristian Nielsen**, født den 22. jun. 1910 i Aakirkeby købstad, Sønder herred, Bornholms amt, døbt den 13. jul. 1910 i Aa kirke, død den 6. sep. 1998 i Hillerød Købstad, Lyngby-Frederiksborg herred, Frederiksborg amt.

Boede 1940 på Torvet i Rønne. Boede 1944 i Dampmøllegade 5A i Rønne.

Beskæftigelse: 1940 Manufakturhandler.

Han blev gift med **Karen NN**.

10627. **Edith Laura Kristine Nielsen**, født den 28 feb. 1912 i Aakirkeby købstad, Sønder herred, Bornholms amt, døbt den 31 mar. 1912 i Aa kirke.

10628. **Albert Engell Nielsen**, født den 14 apr. 1913 i Aakirkeby købstad, Sønder herred, Bornholms amt, døbt den 12 maj 1913 i Aa kirke, død den 9 sep. 2007 i Hasle købstad, Nørre herred, Bornholms amt, bisat den 18 sep. 2007 fra Hasle kirkegårdskapel.

Boede 1940 på 36 Slg. parcel "Englyst" i Bodilsker. Boede 1948 på "Pilevang" i Bodilsker. Død på Plejehjemmet "Toftegaarden" i Hasle.

Beskæftigelse: 1948 Avlsbruger.

Han blev gift med (1) **Eva Elgine Hansen**, 9 apr. 1939 i Sct. Bodils Kirke, Bodilsker, født den 8 apr. 1915 i Bodilsker sogn, Sønder herred, Bornholms amt (datter af Thorvald Johannes Hansen [Avlsbruger] og Julie Mathea Jensen), hjemmedøbt den 8 apr. 1915, døbt den 24 maj 1915 i Sct. Bodils Kirke, Bodilsker, død den 29 sep. 1946 i Aakirkeby købstad, Sønder herred, Bornholms amt, begravet den 5 okt. 1946 på Bodilsker kirkegård.

Død på Aakirkeby sygehus.

*Børn:*

17004. i. Bent Johannes Engell Nielsen født 31 jul. 1940.

17005. ii. Verner Nielsen født 25 sep. 1942.

17006.iii. Keld Evald Nielsen født 31 jan. 1945.

Han blev gift med (2) **Anna Ottenia Pedersen**, 18 dec. 1948 i Sct. Povls kirke, født den 5 jan. 1923 i Povlsker sogn, Sønder herred, Bornholms amt (datter af Jens Emil Pedersen [Gårdejer] og Karoline Kirstine Ibsen), døbt den 11 feb. 1923 i Sct. Povls kirke, død den 12 jun. 2006 i Hasle købstad, Nørre herred, Bornholms amt, bisat den 17 jun. 2006 fra Hasle kirkegårdskapel.

Født på gården 8 Vdg. Bakkegård i Povlsker. Død på Plejehjemmet "Toftegaarden" i Hasle.

*Børn:*

17007.iv. Gurli Engell Nielsen født 9 sep. 1949.

17008. v. Leo Engel Nielsen født 15 dec. 1950.

10629. **Hedvig Johanne Nielsen** (Se ægteskab med nummer 8930.)

10630. **Gunhild Katrine Nielsen**, født den 14 feb. 1921 i Aakirkeby købstad, Sønder herred, Bornholms amt, døbt den 20 mar. 1921 i Aa kirke, død den 13 nov. 2002 i Rønne købstad, Vester herred, Bornholms amt, begravet den 18 nov. 2002 på Rønne kirkegård.

Hun blev gift med **Helge Kofod Munch**, 22 apr. 1943 i Svaneke kirke, født den 2 jun. 1918 i Ibsker sogn, Øster herred, Bornholms amt (søn af Klaus Hansen Munch [Avlsbruger] og Trine Martine Kofod), døbt den 30 jun. 1918 i Sct. Ibs kirke, død den 4 aug. 1998 i Rønne købstad, Vester herred, Bornholms amt, begravet den 8 aug. 1998 på Rønne kirkegård.

Boede 1942 i Lille Madsegade 53 i Rønne. Boede 1959 på Aasen 42 i Neksø.

Beskæftigelse:

1943 Lagerekspedient.

Bogholder.

1959 Grosserer.



*Børn:*

- 17009. i. Inge Terese Munch født 8 jan. 1944.
- 17010. ii. Birger Engell Munch født 8 jan. 1944.
- 17011. iii. Ulla Munch.
- 17012. iv. Anders Munch født 22 jan. 1959.

10631. **Ethel Gillian Jørgensen**, født den 23 sep. 1914 i Gudhjem sogn, Øster herred, Bornholms amt, døbt den 18 okt. 1914 i Gudhjem kirke, død den 26 okt. 2003 på Hvidovre hospital, bisat den 1 nov. 2003 fra Grøndalslund kirke, begravet på Grøndalslund kirkegaard.

Hun blev gift med **Sigurd Eugen Løhr**, født den 13 feb. 1914 i København, død i 1975, begravet på Grøndalslund kirkegaard.

*Børn:*

- 17013. i. Birgitte Løhr.
- 17014. ii. NN Løhr.
- 17015. iii. NN Løhr.
- 17016. iv. NN Løhr.

10632. **Povl Flemming Jørgensen**, født den 16 jan. 1923 i Gudhjem sogn, Øster herred, Bornholms amt, døbt den 30 mar. 1923 i Gudhjem kirke, død den 13 okt. 1999 i Rønne købstad, Vester herred, Bornholms amt, begravet den 18 okt. 1999 på Gudhjem kirkegård.

Boede ved sin død i Brøddegade 5 i Gudhjem.

Beskæftigelse: Manufakturhandler.

Han blev gift med **Karen Margrethe Irene Fleng**, 14 maj 1960 i Aars kirke, født den 24 mar. 1929 i Aars sogn, Aars herred, Aalborg amt (datter af Jeppe Christian Iversen Fleng [Kasserer på Aars Svineslagteri] og Ragnhild Irene Olsen Wammen [Organist. musiklærer]).

*Børn:*

- 17017. i. Jørgen Fleng Jørgensen.
- 17018. ii. Charlotte Jørgensen.

10633. **Lissi Elinor Jørgensen**, født den 3 aug. 1924 i Gudhjem sogn, Øster herred, Bornholms amt, døbt den 7 sep. 1924 i Gudhjem kirke.

10634. **Dagmar Johanne Kofoed**, født den 28 feb. 1913 i Østermarie sogn, Øster herred, Bornholms amt, døbt den 28 apr. 1913 i Østermarie kirke, død den 21 okt. 2009 i Hasle købstad, Nørre herred, Bornholms amt, begravet den 31 okt. 2009 på Klemensker kirkegård.

Beskæftigelse: 1938 Musiklærerinde.

Hun blev gift med **Albert Vilhelm Larsen**, 1 jan. 1938 i Østermarie kirke, født den 22 dec. 1908 i Rø sogn, Nørre herred, Bornholms amt (søn af Carl Hansinius Larsen [Husmand og snedker] og Alma Christine Vesterdal), hjemmedøbt den 10 jan. 1909, døbt den 14 mar. 1909 i Rø kirke, død den 1 jan. 1982 i Rønne købstad, Vester herred, Bornholms amt, begravet den 7 jan. 1982 på Klemensker kirkegård.

Født på gården 6 Vdg. Lindholmsgård i Rø. Ejede Bjørnemøllen i Klemensker. Boede ved sin død i Brogade 39 i Klemensker. Død på Centralsygehuset i Rønne.

Beskæftigelse:

1935 Møller.

1938 Møllejer.



*Børn:*

- 17019. i. Enis Kofoed Larsen født 28 okt. 1938.
- 17020. ii. Mogens Kofoed Larsen født 5 okt. 1941.
- 17021. iii. Ingrid Kofoed Larsen født 1 sep. 1947.

10635. **Arne Engell Kofoed**, gældende navn Arne Engell-Kofoed, født den 3 maj 1918 i Østermarie sogn, Øster herred, Bornholms amt, døbt den 20 maj 1918 i Østermarie kirke.

Han var i mange år aktiv i sogneråd, kommunalbestyrelse og amtsråd, samt siddet i en række bestyrelser. Han var i alle årene aktiv i menighedslivet og en trofast deltager, når Guds ord lyder i missionshus og i kirke.

Beskæftigelse:

1943 Disponent.

1949 Manufakturhandler.



Han blev gift med **Ethel Thora Mathea Elleby**, 12 aug. 1943 i Østermarie kirke, født den 2 nov. 1918 i Østermarie sogn, Øster herred, Bornholms amt (datter af Jens Evald Elleby [Gårdejer] og Nicoline Christine Nielsen), døbt den 26 dec. 1918 i Østermarie kirke, død den 15 jul. 2003 i Østermarie sogn, Øster herred, Bornholms amt, begravet den 19 jul. 2003 på Østermarie kirkegård.

Født på gården 62 Slg. Ellebygård i Østermarie.

*Børn:*

- 17022. i. Berit Elleby Kofoed født 18 feb. 1945.
- 17023. ii. Carsten Elleby Engell Kofoed født 30 maj 1947.
- 17024. iii. Jørgen Elleby Engell-Kofoed født 2 dec. 1949.
- 17025. iv. Annette Elleby Engell-Kofoed født 12 jul. 1955.
- 17026. v. Anne Marie Elleby Engell-Kofoed.

10636. **Dødfødt dreng**, født den 27 mar. 1900 i Olsker sogn, Nørre herred, Bornholms amt, begravet den 1 apr. 1900 på Olsker kirkegård.

10637. **Carl Thuesen**, født den 27 mar. 1900 i Olsker sogn, Nørre herred, Bornholms amt, hjemmedøbt den 27 mar. 1900, død den 27 mar. 1900 i Olsker sogn, Nørre herred, Bornholms amt, begravet den 1 apr. 1900 på Olsker kirkegård.

Død 4 timer gammel.

10638. **Ingeborg Karldine Thuesen**, født den 21 feb. 1901 i Olsker sogn, Nørre herred, Bornholms amt, døbt den 4 apr. 1901 i Ols kirke, død i 1989.

Boede:

1 maj 1917 fra Allinge til Vesterbrogade 107, stuen i København.

6 sep. 1918 fra Amerikavej 9, 5 tv. til Sundevedsgade 2, 3. hos Nohr i København.

Partner med **Helmer Carlo Christiansen**.

*Børn:*

17027. i. Else Thuesen født 30 apr. 1920.

Hun blev gift med **Hans Peter Jensen**, født den 30 jan. 1884, beskæftigelse Kelner.

10639. **Karl Anker Nielsen Møller**, født den 4 dec. 1915 i Aaker sogn, Sønder herred, Bornholms amt, hjemmedøbt den 20 dec. 1915, døbt den 27 feb. 1916 i Aa kirke.

10640. **Ove Antoni Nielsen Møller**, født den 6 jul. 1917 i Listed, Ibsker sogn, Øster herred, Bornholms amt, døbt den 5 aug. 1917 i Sct. Ibs kirke.

Han blev gift med **Elga Andersen**.

*Børn:*

17028. i. Helene Møller.

17029. ii. NN Møller.

10641. **Ejler Kristian Nielsen Møller**, født den 21 sep. 1919 i Østermarie sogn, Øster herred, Bornholms amt, døbt den 9 nov. 1919 i Østermarie kirke.

Født på gården 19 Vdg. Skottehjem i Østermarie.

10642. **Helmer Jørgen Nielsen Møller**, født den 8 okt. 1932 i Aakirkeby købstad, Sønder herred, Bornholms amt, døbt den 27 nov. 1932 i Østermarie kirke.

Født på Aakirkeby sygehus.

10643. **Alma Karoline Pedersen**, født den 8 sep. 1903 i Sankt Olai sogn, Helsingør herred, Frederiksborg amt, hjemmedøbt den 18 okt. 1903, død den 17 dec. 1903 i Humlebæk sogn, Lynge-Kronborg herred, Frederiksborg amt, begravet den 23 dec. 1903 på Helsingør kirkegaard.

10644. **Lilly Elgine Pedersen**, født den 11 dec. 1909 i Neksø købstad, Sønder herred, Bornholms amt, døbt den 9 jan. 1910 i Neksø kirke, død den 27 dec. 1950 i Neksø købstad, Sønder herred, Bornholms amt, begravet den 30 dec. 1950 på Neksø kirkegård.

Boede ved sin død i Havnegade 15 i Neksø.

Hun blev gift med **Poul Jørgensen**

Beskæftigelse:

1940 Sadelmager.

Møbelpolster.

10645. **Kaj Helmer Pedersen**, født den 14 apr. 1913 i Neksø købstad, Sønder herred, Bornholms amt, døbt den 11 maj 1913 i Neksø kirke.

Boede 1935 i Havnegade 16 i Neksø. Boede 1939 på Stenbrudsvej i Neksø. Boede 1944 i Havnegade 17 i Neksø. Boede 1945 i Eskildsgade i Aakirkeby. Boede 1947 i Havnegade 17 i Neksø.

Beskæftigelse:

1935 Barbermester.

1939 Arbejdsmand.

Han blev gift med **Else Gertrud Bergstrøm**, borgerlig viet den 11 okt. 1934 på Neksø rådhus, født den 25 dec. 1915 i Aakirkeby købstad, Sønder herred, Bornholms amt (datter af

Oskar Ludvig Bergstrøm [Gaardskarl] og Ane Birgitte Nielsen), døbt den 27 feb. 1916 i Aa kirke, død den okt. 2001.

*Børn:*

- 17030. i. Alice Bergstrøm Pedersen født 25 mar. 1935.
- 17031. ii. Kirsten Bergstrøm Pedersen født 19 dec. 1939.
- 17032. iii. Lizzy Bergstrøm Pedersen født 24 jan. 1944.
- 17033. iv. Alice Bergstrøm Pedersen født 13 maj 1945.
- 17034. v. Hanne Birgitte Bergstrøm Pedersen født 24 dec. 1947.
- 17035. vi. Jan Henrik Bergstrøm Pedersen født 18 jul. 1950.

10646. **Aage André Henrik Pedersen**, født den 22 jul. 1907 i Neksø købstad, Sønder herred, Bornholms amt, døbt den 25 aug. 1907 i Neksø kirke, død den 25 feb. 1966 i Neksø købstad, Sønder herred, Bornholms amt, begravet den 3 mar. 1966 på Neksø kirkegård.

Boede 1940 i Jydegænget 1 i Neksø. Boede 1949 på Paradisvej 22 i Neksø. Boede ved sin død på Stenbrudsvej 24 i Neksø.

Beskæftigelse: 1949 Murermester.

Han blev gift med **Lydia Margrethe Beyer**, 23 okt. 1937 i Sct. Ibs kirke, født den 16 dec. 1911 i Aarsdale, Ibsker sogn, Øster Herred, Bornholms amt (datter af Karl Peter Beyer [Fisker] og Hansine Nikoline Hansen), døbt den 24 mar. 1912 i Sct. Ibs kirke, død den 2 jan. 1979 i Rønne købstad, Vester herred, Bornholms amt, begravet den 5 jan. 1979 på Neksø kirkegård.

Boede ved sin død på Stenbrudsvej 24 i Neksø. Død på Centralsygehuset i Rønne.

*Børn:*

- 17036. i. Ole Beyer Pedersen født 15 mar. 1940.
- 17037. ii. Hans Beyer Pedersen født 13 mar. 1944.
- 17038. iii. André Beyer Pedersen født 25 mar. 1949.

10647. **Elly Gunhilde Christiane Pedersen**, født den 18 dec. 1910 i Neksø købstad, Sønder herred, Bornholms amt, døbt den 29 jan. 1911 i Neksø kirke, død den 9 maj 1985 i Rønne købstad, Vester herred, Bornholms amt, begravet den 13 maj 1985 på Neksø kirkegård.

Boede ved sin død i Damgade 19 i Neksø. Død på Centralsygehuset i Rønne.

Beskæftigelse: 1937 Fabriksarbejderske.

Hun blev gift med **Poul Edvard Jensen**, 5 maj 1937 i Neksø kirke, født den 18 apr. 1907 i Balka, Bodilsker sogn, Sønder herred, Bornholms amt (søn af Marcus Andreas Jensen [Møller] og Caroline Margrethe Drejer), døbt den 9 jun. 1907 i Sct. Bodils Kirke, Bodilsker, død den 27 mar. 1988 i Ibsker sogn, Øster herred, Bornholms amt, begravet den 30 mar. 1988 på Neksø kirkegård.

Boede i Damgade 19 i Neksø. Død på Ibsker Plejehjem.

Beskæftigelse:

1937 Apotekerkarl.

1940 Laboratoriekarl.

10648. **Helen Olivia Pedersen**, født den 6 feb. 1913 i Neksø købstad, Sønder herred, Bornholms amt, døbt den 20 mar. 1913 i Neksø kirke, død den 17 jan. 1914 i Neksø købstad, Sønder herred, Bornholms amt, begravet den 20 jan. 1914 på Neksø kirkegård.

10649. **Ove Funch Pedersen**, født den 21 mar. 1917 i Neksø købstad, Sønder herred, Bornholms amt, døbt den 27 maj 1917 i Neksø kirke, død den 1 jul. 1987 i Rønne købstad, Vester herred, Bornholms amt, bisat den 3 jul. 1987, urne nedsat den på Rønne kirkegård.

Boede 1942 i Nørregade 9 i Neksø. Boede ved sin død på Zarthmannsvej 91 i Rønne.

Beskæftigelse:  
1941 Skibstømrer.  
Formand.

Han blev gift med **Ruth Guldborg Jönsson**, gældende navn Ruth Guldborg Jensen, 22 nov. 1941 i Neksø kirke, født den 23 aug. 1918 i Pedersker sogn, Sønder herred, Bornholms amt (datter af Janus Christian Jönsson [Smed] og Ingeborg Johanne Mortensen), døbt den 22 sep. 1918 i Sct. Peders kirke, Bornholm, død den 30 okt. 1997 i Rønne købstad, Vester herred, Bornholms amt, bisat den 4 nov. 1997 i Rønne kirkegårds-kapel, urne nedsat den på Rønne kirkegård.

Boede ved sin død på Zarthmannsvej 91 i Rønne.

Beskæftigelse:  
1941 Servitrice.  
Rengøringsassistent.

*Børn:*

- 17039. i. Bente Funch Pedersen født 23 jun. 1942.
- 17040. ii. Kjeld Funch Pedersen født 4 nov. 1943.

10650. **Esther Ayala Jakobsen**, født den 22 sep. 1911 i Neksø købstad, Sønder herred, Bornholms amt, døbt den 22 okt. 1911 i Neksø kirke.

Boede 1934 på Frederiksberg.

Hun blev gift med **Edmund Henrik Thomas Raaschou**, 4 dec. 1934 i Neksø kirke, født den 24 aug. 1910 i Simeons sogn, København Vor Frue, Københavns amt (søn af Edvard August Raaschou [Assistent] og Alexandra Louise Petersen).

Beskæftigelse: Portør.

10651. **Ada Emmy Andersen**, født den 18 feb. 1916 i Snogebæk, Povlsker sogn, Sønder herred, Bornholms amt, døbt den 2 apr. 1916 i Sct. Povls kirke, død den 16 sep. 1986 i Rønne købstad, Vester herred, Bornholms amt, bisat den 20 sep. 1986 fra Rønne kirkegårds-kapel, begravet på Neksø kirkegård.

Boede ved sin død i Grønnegade 35 i Neksø.

Hun blev gift med **Harry Viggo Holm**, borgerlig viet den 24 dec. 1940 på Neksø rådhus, født den 24 sep. 1914 i Neksø købstad, Sønder herred, Bornholms amt (søn af Viggo Peter Mathias Holm [Fisker] og Anna Mathilde Kathrine Hald), døbt den 6 dc 1914 i Neksø kirke, død den 1 apr. 1991 i Neksø købstad, Sønder herred, Bornholms amt, begravet den 5 apr. 1991 på Neksø kirkegård.

Boede ved sin død i Grønnegade 35 i Neksø.

Beskæftigelse: 1940 Tømrersvend.

*Børn:*

- 17041. i. Kurt Holm født 28 okt. 1946.

10652. **Lilly Marie Andersen**, født den 24 aug. 1918 i Snogebæk, Povlsker sogn, Sønder herred, Bornholms amt, døbt den 29 sep. 1918 i Sct. Povls kirke.

10653. **Mary Mathea Andersen**, født den 1 jul. 1921 i Bodilsker sogn, Sønder herred, Bornholms amt, døbt den 24 jul. 1921 i Sct. Bodils Kirke, Bodilsker, død den 12 jul. 1973 i Neksø købstad, Sønder herred, Bornholms amt, begravet den 17 jul. 1973 på Neksø kirkegård.

Boede ved sin død på Turistvej 27 i Snogebæk. Død på Neksø sygehus.

Partner med **Poul Oskar Andersen**, født den 4 jul. 1910.

Boende i Neksø.

Beskæftigelse: Arbejdsmand.

*Børn:*

17042. i. Anna Lise Andersen født 16 apr. 1942.

Hun blev gift med **Johannes Theodor Pedersen**, borgerlig viet den 16 apr. 1943 ved Sandemanden i Povlsker, født den 21 jun. 1918 i Snogebæk, Povlsker sogn, Sønder herred, Bornholms amt (søn af Julius Pedersen [Fisker] og Marie Birgitte Kristine Plum), døbt den 28 jul. 1918 i Sct. Povls kirke, død den 15 nov. 1983 i Snogebæk, Povlsker sogn, Sønder herred, Bornholms amt, begravet den 19 nov. 1983 på Neksø kirkegård.

Boede ved sin død på Turistvej 27 i Snogebæk.

Beskæftigelse: 1943 Fisker.

*Børn:*

17043. ii. Birthe Pedersen født 11 nov. 1943.

10654. **Hans Peter Andersen**, født den 17 dec. 1923 i Balka, Bodilsker sogn, Sønder herred, Bornholms amt, døbt den 27 jan. 1924 i Sct. Bodils Kirke, Bodilsker, død den 26 feb. 1924 i Balka, Bodilsker sogn, Sønder herred, Bornholms amt, begravet den 1 mar. 1924 på Bodilsker kirkegård.

10655. **Henry Peter Andersen**, født den 20 jan. 1925 i Balka, Bodilsker sogn, Sønder herred, Bornholms amt, døbt den 22 mar. 1925 i Sct. Bodils Kirke, Bodilsker, død den 29 jul. 2003 i Rønne købstad, Vester herred, Bornholms amt, bisat den 5 aug. 2003 fra Rønne kirkegårdskapel.

Boede ved sin død på Sdr. Landevej 51 på Balka.

10656. **Ernst Andreas Andersen**, født den 11 maj 1927 i Balka, Bodilsker sogn, Sønder herred, Bornholms amt, døbt den 6 jun. 1927 i Sct. Bodils Kirke, Bodilsker.

10657. **Inger Marie Hansen**, født den 24 aug. 1925 i Neksø købstad, Sønder herred, Bornholms amt, døbt den 27 sep. 1925 i Neksø kirke.

10658. **Aage Andreas Hansen**, født den 2 jan. 1929 i Neksø købstad, Sønder herred, Bornholms amt, døbt den 28 mar. 1929 i Neksø kirke.

10659. **Anker Frode Jensen**, født den 27 feb. 1919 i Povlsker sogn, Sønder herred, Bornholms amt, døbt den 30 mar. 1919 i Sct. Povls kirke, død den 15 sep. 1988 på Rigshospitalet, København, begravet den 20 sep. 1988 på Neksø kirkegård.

Han blev gift med **Mary NN**, født i 1918, død den 4 maj 2005 i Neksø købstad, Sønder herred, Bornholms amt, begravet den 7 maj 2005 på Neksø kirkegård.

Boede ved sin død på Ny Postvej 8 i Neksø.

10660. **Ragnhild Jensen**, født den 11 sep. 1920 i Povlsker sogn, Sønder herred, Bornholms amt, døbt den 17 okt. 1920 i Sct. Povls kirke.

10661. **Rigmor Nielsen**, født den 20 mar. 1926 i Snogebæk, Povlsker sogn, Sønder herred, Bornholms amt, døbt den 18 apr. 1926 i Sct. Povls kirke, død den 13 nov. 2005 i Rønne købstad, Vester herred, Bornholms amt, begravet på Neksø kirkegård.



Boede ved sin død på Paradisvej 27a i Neksø.

Hun blev gift med **Arne Vang Olsen**, 25 nov. 1945 i Sct. Povls kirke, født den 3 okt. 1923 i Ibsker sogn, Øster herred, Bornholms amt (søn af Axel Julius Olsen [Telefonarbejder] og Clara Marie Jensen), døbt den 28 okt. 1923 i Sct. Ibs kirke, død den 6 dec. 1999 i Rønne købstad, Vester herred, Bornholms amt, begravet den 10 dec. 1999 på Neksø kirkegård.

Boede 1945 i Nørreremark i Ibsker. Boede 1947 på Aasen 57 i Neksø. Boede 1951 på Paradisvej 24 i Neksø. Boede ved sin død på Nørrebækken 1 i Neksø. Død på Centralsygehuset i Rønne.

Beskæftigelse: Fisker.

*Børn:*

- 17044. i. Hanne Birgit Olsen født 27 mar. 1947.
- 17045. ii. Inge-Lise Olsen født 23 feb. 1951.
- 17046. iii. Mariann Pernille Olsen født 20 apr. 1959.

10662. **Etly Agnete Nielsen**, født den 25 dec. 1930 i Snogebæk, Povlsker sogn, Sønder herred, Bornholms amt, døbt den 25 jan. 1931 i Sct. Povls kirke, død den 25 dec. 1993 i Neksø købstad, Sønder herred, Bornholms amt, begravet den 30 dec. 1993 på Poulsker kirkegård.

Boede ved sin død på Nørremarkscentret i Neksø. Ugift.

10663. **Ib Børge Nielsen**, gældende navn Ib Børge Borby-Nielsen, født den 16 jan. 1938 i Snogebæk, Povlsker sogn, Sønder herred, Bornholms amt, døbt den 20 feb. 1938 i Sct. Povls kirke, død den 6 aug. 2012 i Rønne købstad, Vester herred, Bornholms amt, bisat den 10 aug. 2012 fra Rønne kirkegårdskapel, begravet på Neksø kirkegård.

Han blev gift med **Aase NN**.

*Børn:*

- 17047. i. Tommy Borby-Nielsen.
- 17048. ii. Laila Borby-Nielsen.
- 17049. iii. Connie Borby-Nielsen.

10664. **Annelise Margrethe Andersen**, født den 31 okt. 1932 i Neksø købstad, Sønder herred, Bornholms amt, døbt den 26 dec. 1932 i Neksø kirke.

Hun blev gift med **Ole Lejf Andersen**, 18 apr. 1954 i Neksø kirke, født den 19 mar. 1932 i Hundested, Torup sogn, Strø herred, Frederiksborg amt (søn af Christen Peter Marius Andersen [Grønthandler] og Anna Fransiska Nielsine Johansen).

Beskæftigelse: Baadebygger.

10665. **Sofie Kristine Margrethe Klausson**, gældende navn Sofie Kristine Margrethe Klausen, født den 15 maj 1891 i Svaneke købstad, Øster herred, Bornholms amt, hjemmedøbt den 16 maj 1891, døbt den 21 jun. 1891 i Svaneke kirke, død den 6 okt. 1980 i Sandvig købstad, Allinge sogn, Nørre herred, Bornholms amt, begravet den 8 okt. 1980 på Allinge kirkegård.

Boede ved sin død i Bredgade 8 i Sandvig.

Hun blev gift med **Karl Kristian Mortensen**, født den 15 jun. 1888 i Pedersker sogn, Sønder herred, Bornholms amt (søn af Kristian Peter Mortensen [Arbejdsmand] og Jensine Elisabeth Petersen), døbt den 8 sep. 1888 i Sct. Peders kirke, Bornholm, død den 9 aug. 1967 i Sandvig købstad, Allinge sogn, Nørre herred, Bornholms amt, begravet den 12 aug. 1967 på Allinge kirkegård.

Boede 1915 i Pilestræde 62, 1. hos Nielsen i København. Boede ved sin død i Bredgade 8 i Sandvig.

Beskæftigelse: Sømand.

10666. **Karl Thorvald Andreas Klausen**, født den 19 maj 1894 i Sandvig købstad, Allinge sogn, Nørre herred, Bornholms amt, døbt den 17 jun. 1894 i Allinge kirke.
10667. **Astrid Christiane Elisabeth Klausen**, født den 13 dec. 1896 i Sandvig købstad, Allinge sogn, Nørre herred, Bornholms amt, døbt den 14 feb. 1897 i Allinge kirke.
10668. **Oskar Hugo Vilhelm Klausen**, født den 2 jun. 1900 i Sandvig købstad, Allinge sogn, Nørre herred, Bornholms amt, døbt den 5 aug. 1900 i Allinge kirke.
10669. **Edith Christiane Sofie Mortensen**, født den 20 mar. 1904 i Allinge Købstad, Nørre herred, Bornholms amt, døbt den 17 apr. 1904 i Allinge kirke, død den 17 jul. 1991 i Hasle købstad, Nørre herred, Bornholms amt, begravet den 23 jul. 1991 på Hasle kirkegård.

Hun blev gift med **Olaf Nielsen Finne**, 21 maj 1927 i Allinge kirke, født den 27 jun. 1904 i Hasle købstad, Nørre herred, Bornholms amt (søn af Thorvald Peter Finne [Fisker] og Augusta Margrethe Nielsen), døbt den 21 aug. 1904 i Hasle kirke, Bornholm, død den 28 aug. 1976 i Allinge Købstad, Nørre herred, Bornholms amt, begravet den 2 sep. 1976 på Hasle kirkegård.

Boede 1927 i Hasle. Boede 1929 i Strandgade 1 i Hasle. Boede ved sin død på Allinge plejehjem.

Beskæftigelse: 1927 Fisker.

*Børn:*

17050. i. Else Marie Finne født 25 apr. 1929.

10670. **Ejnar Mortensen**, født den 13 feb. 1906 i Allinge Købstad, Nørre herred, Bornholms amt, døbt den 29 apr. 1906 i Allinge kirke, død den 3 jul. 1906 i Allinge Købstad, Nørre herred, Bornholms amt, begravet den 8 jul. 1906 på Allinge kirkegård.
10671. **Edmund Peter Mortensen**, født den 25 maj 1907 i Allinge Købstad, Nørre herred, Bornholms amt, døbt den 30 jun. 1907 i Allinge kirke.
10672. **Kaj Johannes Mortensen**, født den 16 aug. 1909 i Allinge Købstad, Nørre herred, Bornholms amt, døbt den 25 dec. 1909 i Allinge kirke.

Beskæftigelse: 1929 Stenhugger.

10673. **Martha Helene Mortensen**, født den 6 aug. 1911 i Allinge Købstad, Nørre herred, Bornholms amt, døbt den 15 okt. 1911 i Allinge kirke, død den 1 aug. 1988 i Sandvig købstad, Allinge sogn, Nørre herred, Bornholms amt, begravet den 4 aug. 1988 på Allinge kirkegård.

Boede 1929 i Allinge. Boede ved sin død i Strandgade 12 i Sandvig.

Hun blev gift med **Axel Gustav Mogensen**, borgerlig viet den 30 nov. 1935 på Allinge rådhus, født den 31 jul. 1908 i Hasle købstad, Nørre herred, Bornholms amt (søn af Karl Johan Månsson [Stenhugger] og Anna Mathilde Nielsen), døbt den 25 apr. 1909 i Hasle kirke, Bornholm, død den 25 dec. 1974 i Sandvig købstad, Allinge sogn, Nørre herred, Bornholms amt, begravet den 30 dec. 1974 på Allinge kirkegård.

Boede ved sin død på Fyrvej 9 i Sandvig.

Beskæftigelse: Stenhugger.

10674. **Aksel Mortensen**, født den 16 aug. 1913 i Allinge landsogn, Nørre herred, Bornholms amt, døbt den 25 dec. 1913 i Allinge kirke.

Boede 1929 i Sandvig.

Beskæftigelse: 1929 Stenhugger.

10675. **Martha Margrete Kofod Mortensen**, født den 25 aug. 1902 i Ibsker sogn, Øster herred, Bornholms amt, døbt den 8 okt. 1902 i Sct. Ibs kirke, død den 7 okt. 1984.

Født på gården 14 Vdg. Bertelegård i Ibsker. Hun flyttede efter Janus død til Aakirkeby, hvor hun købte ejendommen Smedegade 36 den 23 okt. 1964. Hun solgte den igen den 21 sep. 1984.

Hun blev gift med **Janus Andreas Anton Jensen**, 1 jun. 1927 i Sct. Ibs kirke, født den 12 jan. 1877 i Aaker sogn, Sønder herred, Bornholms amt, (søn af Jensine Marie Andrea Jensen), døbt den 11 feb. 1877 i Aa kirke, død den 26 aug. 1964 i Neksø købstad, Sønder herred, Bornholms amt, begravet den 29 aug. 1964 på Aa kirkegård, beskæftigelse Gårdejer, beskæftigelse 1942 Murer.

Overtog gården 26 Slg. Lynggård i Pedersker i 1910. Skøde læst den 4 aug. 1910. Han solgte i 1922 gården til sin søn Thorvald Peter Jensen (7 jul. 1922), men købte gården tilbage fra sønnen igen ved skøde den 26 jan. 1923. Endelig solgte han gården igen på tvangsauktion den 18 dec. - De flyttede til 3 Slg. Pc. i Aaker. Boede ved sin død; Kæmpeasperne i Aaker.

10676. **Jens Louis Mortensen**, født den 28 jan. 1905 i Ibsker sogn, Øster herred, Bornholms amt, døbt den 10 mar. 1905 i Sct. Ibs kirke, død den 22 feb. 1983 i Rønne købstad, Vester herred, Bornholms amt, begravet den 25 feb. 1983 på Neksø kirkegård.

Født på gården 14 Vdg. Bertelegård i Ibsker som han overtog efter sin far. Boede ved sin død i Bryggeristræde 3 i Neksø. Død på Centralsygehuset i Rønne.

Beskæftigelse: Gårdejer.

Ved og I Paradis.

I Paradis efter Paradisbakkerne.

14 Vdg. Bertelegaard – i 1784 en ejer ved navn Bertel Mortensen, men allerede før 1732 beboet af Morten Bertelsen. I 1598 nævnt som Paradis, var i 1528 en af gårdene i Maglegaardsgodset. Den første ejer/fæster ifl. Kure er Morten Hansen Trane, død 1697, dømt for tyveri. Gården har også hedet Trommeregård, I Paradis. Navnet Trommeregård kan skyldes, at her har boet en trommeslager.

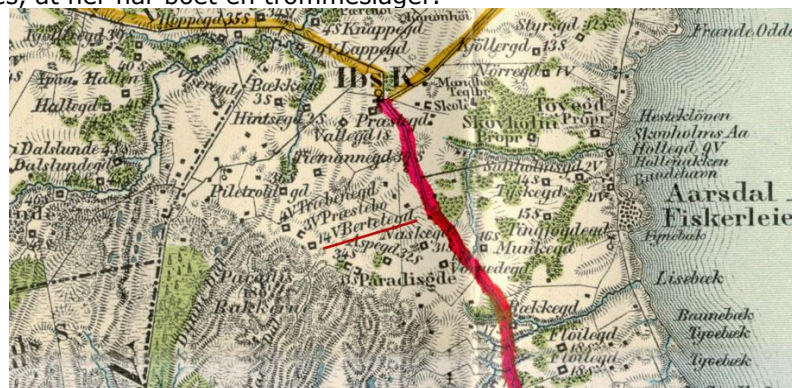

Han blev gift med **Else Marie Hjorth Pedersen**, 25 apr. 1930 i Hasle kirke, Bornholm, født den 1 jan. 1909 i Aarsdale, Ibsker sogn, Øster Herred, Bornholms amt (datter af Anders Pedersen [Fisker] og Hansine Kirstine Jakoline Hansen), døbt den 21 feb. 1909 i Sct. Ibs kirke.

*Børn:*

- 17051. i. Aase Hjorth Mortensen født 13 jan. 1931.
- 17052. ii. Ester Hjorth Mortensen født 20 jun. 1934.

17053.iii. Børge Hjorth Mortensen født 28 feb. 1942.

10677. **Valborg Kofod Mortensen**, født den 10 maj 1907 i Ibsker sogn, Øster herred, Bornholms amt, døbt den 21 jun. 1907 i Sct. Ibs kirke, død den 1 mar. 1976 i Rønne købstad, Vester herred, Bornholms amt, bisat den 3 mar. 1976 fra Rønne kirkegårds-kapel.

Født på gården 14 Vdg. Bertelegård i Ibsker. Boede ved sin død på Hans Thygesensvej 28 i Listed. Død på Centralsygehuset i Rønne.

Hun blev gift med (1) **Knud Valdemar Mahler Jørgensen**, borgerlig viet den 23 dec. 1930 på Rønne Rådhus, født den 11 jul. 1897 i Rønne købstad, Vester herred, Bornholms amt (søn af Peter Louis Jørgensen [Øltapper] og Marie Louise Mahler), hjemmedøbt den 16 aug. 1897, døbt den 26 dec. 1897 i Sct. Nicolai Kirke, Rønne, død den 14 mar. 1947 i Rønne købstad, Vester herred, Bornholms amt, begravet den 19 mar. 1947 på Rønne kirkegård.

Boede 1934 i Rønne. Boede ved sin død på Aakirkebyvej 38 i Rønne.

Beskæftigelse:

1925 Slagter.

1927 Chauffør.

1934 Autovognmand.

*Børn:*

17054. i. Niels Mahler Jørgensen født 3 apr. 1934.

Hun blev gift med (2) **Peder Andreas Kristensen**, Eft 1947.

10678. **Aage Christian Mortensen**, født den 9 mar. 1909 i Ibsker sogn, Øster herred, Bornholms amt, døbt den 9 apr. 1909 i Sct. Ibs kirke, død den 19 jun. 1919 i Ibsker sogn, Øster herred, Bornholms amt, begravet den 24 jun. 1919 på Ibsker kirkegård.

Født på gården 14 Vdg. Bertelegård i Ibsker.

10679. **Manny Kofod Mortensen**, født den 11 apr. 1911 i Ibsker sogn, Øster herred, Bornholms amt, hjemmedøbt den 3 maj 1911, døbt den 1 aug. 1911 i Sct. Ibs kirke.

Født på gården 14 Vdg. Bertelegård i Ibsker.

Hun blev gift med **Victor Christian Jensen**, borgerlig viet den 25 jun. 1931 på Svaneke rådhus, født den 10 jan. 1906 i Aarsdale, Ibsker sogn, Øster Herred, Bornholms amt (søn af Peter Mathias Jensen [Fisker] og Jakobine Margrete Jensen), døbt den 16 feb. 1906 i Sct. Ibs kirke, død den 7 aug. 1961 i Svaneke købstad, Øster herred, Bornholms amt, begravet den 12 aug. 1961 på Ibsker kirkegård.

Boede 1931 i Aarsdale. Død på Svaneke sygehus.

Beskæftigelse: Fisker.

*Børn:*

17055. i. Eva Kofoed Jensen født 22 dec. 1931.

17056. ii. Frank Kofod Jensen født 2 okt. 1939.

17057.iii. Inge Kofod Jensen født 22 okt. 1945.

17058.iv. Peter Kofod Jensen født 28 nov. 1947.

10680. **Ludvig Kristian Jensinius Sassersen**, født den 1 feb. 1893 i Vestermarie sogn, Vester herred, Bornholms amt, hjemmedøbt den 15 feb. 1893, døbt den 30 mar. 1893 i Vestermarie kirke, død den 10 dec. 1984 i Aakirkeby købstad, Sønder herred, Bornholms amt, bisat den 13 dec. 1984 fra Rønne kirkegårds-kapel, urne nedsat den på Rønne kirkegård.

Boede 1925 i Svanekegade 28 i Aakirkeby. Boede ved sin død i Saxesgade 4 i Aakirkeby.

Beskæftigelse:

1925 Portør.

1931 - 1965 Kommunekasserer i Aakirkeby.

Han blev gift med **Dagmar Larsen**, 3 mar. 1925 i Vestermarie kirke, født den 18 mar. 1896 i Bregninge sogn, Sunds herred, Svendborg amt (datter af Hans Jørgen Larsen [Bødker] og Ane Kristine Madsen), døbt den 17 maj 1896 i Bregninge kirke, Taasinge, død den 5 feb. 1975 i Aakirkeby købstad, Sønder herred, Bornholms amt, bisat den 8 feb. 1975 fra Rønne kirkegårdskapel, urne nedsat den på Rønne kirkegård.

*Børn:*

17059. i. Verner Sassersen født 6 jun. 1925.

17060. ii. Ulla Sassersen født 3 feb. 1928.

17061.iii. Birthe Sassersen født 16 apr. 1929.

10681. **Johannes Andreas Marinus Sassersen**, født den 21 feb. 1898 i Vestermarie sogn, Vester herred, Bornholms amt, døbt den 3 apr. 1898 i Vestermarie kirke, død den 20 feb. 1985 i Rønne købstad, Vester herred, Bornholms amt, begravet den 25 feb. 1985 på Aa kirkegård.

Boede 1922 på 17 Vdg. parcel i Aaker. Boede ved sin død i Saxesgade 3 i Aakirkeby. Død på Centralsygehuset i Rønne.

Beskæftigelse:

1922 Husmand.

1924 Arbejdsmand.

1934 Husmand.

1955 Traktorfører.

Han blev gift med **Jensine Karoline Pihl**, 6 sep. 1922 i Vestermarie kirke, født den 19 jan. 1899 i Klemensker sogn, Nørre herred, Bornholms amt (datter af Carl Peter Pihl [Avlsbruger] og Laura Marie Andrea Hansen), døbt den 12 feb. 1899 i Klemensker kirke, død den 10 aug. 1984 i Aakirkeby købstad, Sønder herred, Bornholms amt, begravet den 13 aug. 1984 på Aa kirkegård.

Boede ved sin død på Kuleborgvej 6 i Aakirkeby.

*Børn:*

17062. i. Else Marie Sassersen født 29 sep. 1922.

17063. ii. Dagmar Sassersen født 21 aug. 1924.

17064.iii. Inger Sassersen født 21 aug. 1924.

17065.iv. Karl Anker Sassersen født 28 jan. 1926.

17066. v. Elinor Sassersen født 19 jul. 1928.

17067.vi. Knud Sassersen født 4 apr. 1931.

17068.vii. Elisabeth Sassersen født 24 mar. 1934.

17069.viii. Kirsten Margrethe Sassersen født 21 jul. 1936.

10682. **Udøbt datter**, født den 20 mar. 1901 i Vestermarie sogn, Vester herred, Bornholms amt, død den 20 mar. 1901 i Vestermarie sogn, Vester herred, Bornholms amt, begravet den 24 mar. 1901 på Vestermarie kirkegård.

Død 1/2 time gammel.

10683. **Karen Boline Hansine Sadsersen**, født den 6 jan. 1908 i Vestermarie sogn, Vester herred, Bornholms amt, døbt den 26 apr. 1908 i Vestermarie kirke, død den 7 dec. 2004 i Klemensker sogn, Nørre herred, Bornholms amt, bisat den 11 dec. 2004 fra Rønne kirkegårdskapel.

Folketælling: 1921 i Rønne købstad, Vester herred, Bornholms amt.

10684. **Ingeborg Sassersen**, født den 26 dec. 1910 i Rønne købstad, Vester herred, Bornholms amt, hjemmedøbt den 12 jan. 1911, døbt den 15 okt. 1911 i Sct. Nicolai Kirke, Rønne, folketælling 1921 i Rønne købstad, Vester herred, Bornholms amt.

10685. **Aage Andreas Marker**, født den 10 feb. 1903 i Ibsker sogn, Øster herred, Bornholms amt, hjemmedøbt den 26 feb. 1903, døbt den 1 jun. 1903 i Sct. Ibs kirke.

Født på gården 31 Slg. Naskegård i Ibsker.

Han blev gift med **Gudrun Olsen**, født i 1921.

*Børn:*

17070. i. Grethe Marker.

17071. ii. Alice Marie Marker.

17072. iii. Berit Marker.

10686. **Ingvard Johannes Marker**, født den 19 feb. 1904 i Ibsker sogn, Øster herred, Bornholms amt, døbt den 31 mar. 1904 i Sct. Ibs kirke, død den 8 apr. 1986 i Rønne købstad, Vester herred, Bornholms amt, begravet den 11 apr. 1986 på Rønne kirkegård.

Født på gården 31 Slg. Naskegård i Ibsker som han overtager efter sin far. Død på "De gamles Hjem" i Rønne.

Beskæftigelse: Gårdejer.

Ved og I Paradis.

I Paradis efter Paradisbakkerne.

31 Slg. Naskegaard. iflg. Zahrtmann skulle i 1787 være nævnt som beboer Anders Jensen Nasch. Iflg. Kures gårdregister overtager Anders Jensen i 1769 Naskegaard efter sin far Anders Ipsen. Bliver boende her til 1826. Det er nok samme person. Men det tyder mere på, at navnet Nasch er efter gårdens navn.

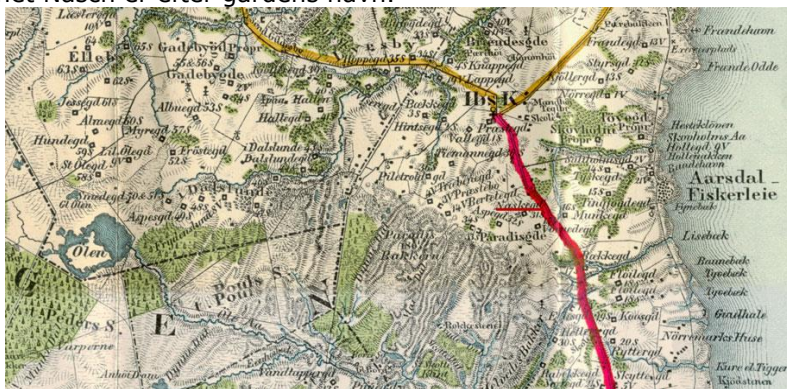

Han blev gift med **Eli Helga Kure**, 19 nov. 1930 i Helligånds kirken, Rønne, født den 19 dec. 1908 i Klemensker sogn, Nørre herred, Bornholms amt (datter af Ancher Kure [Gårdejer] og Thora Elisabeth Kofoed), døbt den 14 feb. 1909 i Bethania kirken, Pedersker, død den 12 okt. 1996 i Rønne købstad, Vester herred, Bornholms amt, begravet den 16 okt. 1996 på Rønne kirkegård.

Født på gården 32 Slg. Kofodgård i Klemensker. Død på Gigtplejehjemmet i Rønne.

*Børn:*

17073. i. Henning Kure Marker født 9 sep. 1931.

17074. ii. Jens Anker Kure Marker født 15 dec. 1932.

17075. iii. Ole Kuhre Marker født 2 apr. 1936.

10687. **Thorvald Christian Marker**, født den 30 maj 1906 i Ibsker sogn, Øster herred, Bornholms amt, døbt den 22 jul. 1906 i Sct. Ibs kirke, død den 12 dec. 1920 i Ibsker sogn, Øster herred, Bornholms amt, begravet den 17 dec. 1920 på Ibsker kirkegård.



Født på gården 31 Slg. Naskegård i Ibsker.

10688. **Dagmar Cecilie Marker**, født den 31 dec. 1907 i Ibsker sogn, Øster herred, Bornholms amt, døbt den 29 mar. 1908 i Sct. Ibs kirke, død den 6 apr. 2001 i Gudhjem sogn, Øster herred, Bornholms amt.

Født på gården 31 Slg. Naskegård i Ibsker.

Hun blev gift med **Thorvald Villiam Kofoed Dam**, 5 jul. 1929 i Sct. Ibs kirke, født den 3 sep. 1900 i Nyker sogn, Vester herred, Bornholms amt (søn af Villiam Christian Dam [Gårdejer] og Thora Mariane Ellenmine Kofoed), døbt den 21 okt. 1900 i Ny kirke, død den 17 mar. 1990 i Rønne købstad, Vester herred, Bornholms amt, begravet den 21 mar. 1990 på Østerlars kirkegård.

Født på gården 9 Slg. Blæsbjerggård i Nyker. Overtog gården 10 Slg. Gamlevælde i Østerlars i 1929. Boede ved sin død på Gammelvældevej 25 i Østerlars. Død på Centralsygehuset i Rønne.

Beskæftigelse: Gårdejer.

I Gamlevælde

Gamlevælde – ordet vælde betyder kilde.

10 Slg. Gamlevælde. Pantsat til Regidse Grubbe.



*Børn:*

- 17076. i. Vagn Thorkild Dam født 12 apr. 1930.
  - 17077. ii. Erna Cecilie Dam født 8 jul. 1933.
  - 17078. iii. Poul Marker Dam født 26 mar. 1939.
  - 17079. iv. Kirsten Agnete Dam født 29 aug. 1945.
10689. **Agnes Elisa Marker**, født den 11 feb. 1909 i Ibsker sogn, Øster herred, Bornholms amt, døbt den 4 apr. 1909 i Sct. Ibs kirke, død den 20 okt. 2005 i Neksø købstad, Sønder herred, Bornholms amt, begravet den 29 okt. 2005 på Pedersker kirkegård.

Født på gården 31 Slg. Naskegård i Ibsker.

Hun blev gift med **Poul Kofod**, 11 mar. 1932 i Sct. Ibs kirke, født den 13 aug. 1906 i Pedersker sogn, Sønder herred, Bornholms amt (søn af Carl Nikolaj Kofoed [Gårdejer] og Barbara Marie Kofoed), døbt den 16 sep. 1906 i Sct. Peders kirke, Bornholm, død den 10 maj 1991 i Neksø købstad, Sønder herred, Bornholms amt, begravet den 14 maj 1991 på Pedersker kirkegård.

Født på gården 8 Slg. Brogård i Pedersker som han overtog den 14 juli 1932 efter sin far. Boede ved sin død på Ndr. Strandvej 23 i Neksø.

Beskæftigelse: Gårdejer.

Ved Billegrav.

I Billegrav omfatter et område ved Øle å. Navn måske efter nogle Aakroge ved Øleå, som danner nogle grave.

8 Slg. Brogaard – Brunsgaard – Vandmøllegaard – Ligger ved en bro over Øleå ved det sted, hvor den gamle landevej fra Rønne til Snogebæk førtes over. Der har ligget en vandmølle i nærheden. Navnet Brunsgaard, er der ikke nogen forklaring på. Ingen hos Kure hedder Brun. Måske fordi skifferlaget i Øleåen er brunfarvet? I 1655 pantsat til Regidse Grubbe.

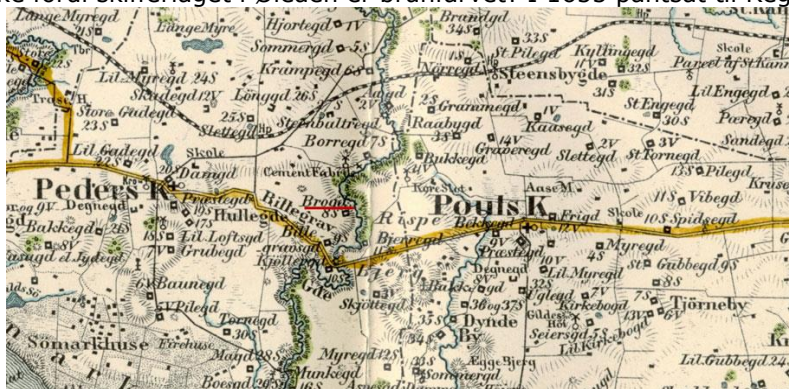

*Børn:*

17080. i. Else Barbara Kofod født 21 jan. 1933.

17081. ii. Mogens Kofod født 23 apr. 1937.

17082. iii. Inge Lise Kofod født 24 nov. 1941.

17083. iv. Jens Erik Kofod født 4 mar. 1945.

17084. v. Carl Henrik Kofod født 7 feb. 1947.

10690. **Holger Julius Marker**, født den 23 jan. 1910 i Ibsker sogn, Øster herred, Bornholms amt, døbt den 20 mar. 1910 i Sct. Ibs kirke, død den 8 okt. 1910 i Ibsker sogn, Øster herred, Bornholms amt, begravet den 13 okt. 1910 på Ibsker kirkegård.

Født på gården 31 Slg. Naskegård i Ibsker.

10691. **Karl Julius Marker**, født den 6 feb. 1911 i Ibsker sogn, Øster herred, Bornholms amt, døbt den 17 apr. 1911 i Sct. Ibs kirke, død den 19 nov. 1920 i Ibsker sogn, Øster herred, Bornholms amt, begravet den 23 nov. 1920 på Ibsker kirkegård.

Født på gården 31 Slg. Naskegård i Ibsker.

10692. **Jens Otto Marker**, født den 22 feb. 1913 i Ibsker sogn, Øster herred, Bornholms amt, døbt den 6 apr. 1913 i Sct. Ibs kirke, død den 6 jun. 2003 i Rønne købstad, Vester herred, Bornholms amt, bisat den 13 jun. 2003 fra Rønne kirkegårds-kapel, beskæftigelse 1936 Kontrolassistent.

Født på gården 31 Slg. Naskegård i Ibsker. Boende 1936 i Svaneke. Overtog gården 22 Slg. Skovgård i Rutsker i 1941 efter sine svigerforældre.

Beskæftigelse: 1941 Gårdejer.

Ved Nydam.

22 Slg. Skovgaard. I 1792 overtoges gården af Ole Clausen Schou, som ikke er opkaldt efter gården, Stednavnebogen mener, at gården er opkaldt efter ham. Men i en skifteprotokol fra 1690 hed den allerede Skovgaard, så det kan også være efter en skov, der har tilhørt gården.



Han blev gift med **Edith Nielsen**, 31 okt. 1941 i Ruts kirke, født den 29 mar. 1921 i Rønne købstad, Vester herred, Bornholms amt (datter af Peter Christian Monssenius Nielsen [Gårdejer] og Petra Christine Jørgine Kofod), døbt den 16 maj 1921 i Ruts kirke, død den 5 jul. 1993 i Rønne købstad, Vester herred, Bornholms amt, begravet den 9 jul. 1993 på Rønne kirkegård.

Født på Centralsygehuset i Rønne. Boede ved sin død på Fasanvengen 4 i Rønne.

*Børn:*

- 17085. i. Vilmer Marker født 21 mar. 1943.
- 17086. ii. Anette Marker født 24 jun. 1945.

10693. **Ellen Cathrine Marker**, født den 9 jun. 1915 i Ibsker sogn, Øster herred, Bornholms amt, døbt den 25 jul. 1915 i Sct. Ibs kirke, død den 1 feb. 2002 i Neksø købstad, Sønder herred, Bornholms amt, begravet den 8 feb. 2002 på Poulsker kirkegård.

Født på gården 31 Slg. Naskegård i Ibsker. Boede ved sin død på Plejehjemmet Nørremøllecentret i Neksø.

Hun blev gift med **Aksel Kofod**, 9 jun. 1941 i Svaneke kirke, født den 9 jan. 1912 i Povlsker sogn, Sønder herred, Bornholms amt (søn af Ludvig Christian Kofod [Parcellist] og Ingeborg Margrethe Jensen), døbt den 25 feb. 1912 i Sct. Povls kirke, død den 8 feb. 1987 i Neksø købstad, Sønder herred, Bornholms amt, begravet den 13 feb. 1987 på Poulsker kirkegård.

Overtog avlsbruget 38 Slg. parcel "Møllehuset" i Poulsker efter sin far. Boede ved sin død i Nørregade 37 i Neksø. Formand for Poulsker idrædsforening i perioden 1958 til 1962.

Beskæftigelse: 1941 Avlsbruger.

*Børn:*

- 17087. i. Niels Anker Kofod født 17 apr. 1948.
- 17088. ii. Elsebeth Kofod født 8 dec. 1954.
- 17089. iii. Holger Marker Kofod født 30 mar. 1956.

10694. **Helga Marie Marker**, født den 5 aug. 1916 i Ibsker sogn, Øster herred, Bornholms amt, døbt den 15 okt. 1916 i Sct. Ibs kirke.

Født på gården 31 Slg. Naskegård i Ibsker.

Hun blev gift med **NN**.

*Børn:*

- 17090. i. NN.
- 17091. ii. NN.

10695. **Astrid Marie Pedersen**, født den 1 jan. 1900 i Østermarie sogn, Øster herred, Bornholms amt, hjemmedøbt den 17 jan. 1900, døbt den 7 apr. 1900 i Østermarie kirke, død den 22



okt. 1991 i Østermarie sogn, Øster herred, Bornholms amt, begravet den 25 okt. 1991 på Østermarie kirkegård.

Født på gården 31 Slg. Kuregård i Østermarie. Boede ved sin død på Løvsangervej 8 i Østermarie.

Hun blev gift med **Mogens Peter Sommer**, 2 dec. 1921 i Østermarie kirke, født den 5 nov. 1896 i Ibsker sogn, Øster herred, Bornholms amt (søn af Hans Anthon Sommer [Gårdejer] og Kirstine Margrethe Madsen), hjemmedøbt den 25 nov. 1896, døbt den 27 dec. 1896 i Sct. Ibs kirke, død den 24 jan. 1981 i Østermarie sogn, Øster herred, Bornholms amt, begravet den 29 jan. 1981 på Østermarie kirkegård.

Født på gården 28 Slg. Lisegård i Ibsker. Overtog gården 31 Slg. Kuregård i Østermarie i 1812 efter sin svigerfar. Boede ved sin død på Svanekevej 38 i Østermarie.

Beskæftigelse: Gårdejer.

Mellem Landevejsbroen og I Lyraby.

31 Slg. Kuregaard – Bakkegaard – På Bakken. I 1737 overtog Niels Andersen Kure 31 Slg. og har antagelig givet navn til Kuregaard. Hans far var den sidste folkevalgte herredsfoged på Bornholm. Døde i år 1700. Var herredsfoged i Rønne Herred. På Bakken og Bakkegård skyldes, at gården ligger ved en bakke. Her findes også Kuregaardsmøllen.

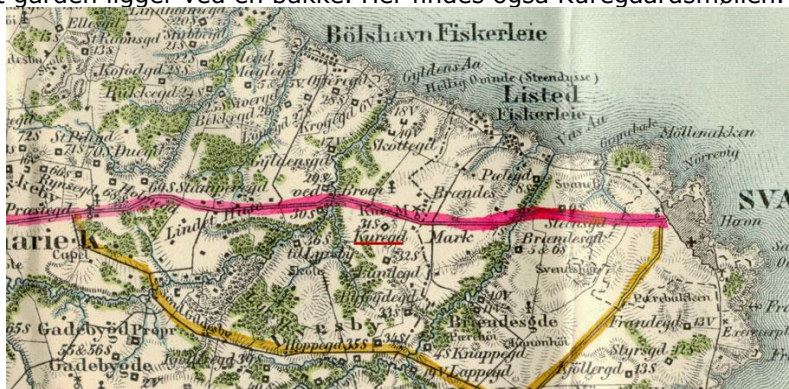

Børn:

17092. i. Aage Peter Sommer født 24 apr. 1924.

17093. ii. Sven Arne Sommer født 28 maj 1926.

17094. iii. Jørn Pedersen Sommer født 22 maj 1937.

10696. **Jakob Frithjof Sassersen Funch**, født den 6 aug. 1909 i Knudsker sogn, Vester herred, Bornholms amt, døbt den 26 sep. 1909 i Sct. Knuds kirke, Bornholm, død den 7 mar. 1993 i Rønne købstad, Vester herred, Bornholms amt, begravet den 12 mar. 1993 på Hasle kirkegård.

Boede ved sin død på Toftemarken 7 i Hasle. Død på Centralsygehuset i Rønne.

Beskæftigelse: 1945 Repræsentant.

Han blev gift med **Paula Katrine Toxverdt**, 18 jul. 1945 i Sct. Nicolai Kirke, Rønne, født den 24 apr. 1910 i Rønne købstad, Vester herred, Bornholms amt (datter af Hans Jensen Toxverdt [Snedker] og Gine Kristine Henningsen), døbt den 21 aug. 1910 i Sct. Nicolai Kirke, Rønne, død den 30 okt. 1981.

10697. **Jens Peter Sassersen**, født den 23 mar. 1902 i Ibsker sogn, Øster herred, Bornholms amt, døbt den 16 maj 1902 i Sct. Ibs kirke, død den 18 okt. 1981 i Svaneke købstad, Øster herred, Bornholms amt, begravet den 22 okt. 1981 på Ibsker kirkegård.

Født på gården 14 Slg. Tyskegård i Ibsker. Boede ved sin død på Urmarken 4 i Aarsdale. Ugift.

Beskæftigelse: Tømrer.

10698. **Bodil Jensine Margrete Sassersen**, født den 2 dec. 1903 i Ibsker sogn, Øster herred, Bornholms amt, døbt den 4 feb. 1904 i Sct. Ibs kirke, død den 15 jan. 1906 i Ibsker sogn, Øster herred, Bornholms amt, begravet den 20 jan. 1906 på Ibsker kirkegård.

Født på gården 14 Slg. Tyskegård i Ibsker.

10699. **Jenny Marie Sassersen**, født den 26 nov. 1905 i Ibsker sogn, Øster herred, Bornholms amt, døbt den 1 jan. 1906 i Sct. Ibs kirke.

Født på gården 14 Slg. Tyskegård i Ibsker.

10700. **Rikard August Sassersen**, født den 4 aug. 1907 i Ibsker sogn, Øster herred, Bornholms amt, døbt den 25 okt. 1907 i Sct. Ibs kirke.

Født på gården 14 Slg. Tyskegård i Ibsker. Boede 1958 i Kalundborg.

Beskæftigelse: 1958 Formand.

Han blev gift med **Grethe M. Hansen**.

10701. **Bodil Jensine Margrete Sassersen**, født den 25 mar. 1909 i Ibsker sogn, Øster herred, Bornholms amt, døbt den 31 maj 1909 i Sct. Ibs kirke.

Født på gården 14 Slg. Tyskegård i Ibsker.

Hun blev gift med **Harald Jørgensen**, 14 jan. 1938 i Sct. Ibs kirke, født den 10 jun. 1899 i Aaker sogn, Sønder herred, Bornholms amt (søn af Hans Jørgen Jørgensen [Mejeribestyrer på Mejeriet Brodal] og Leonora Jørgine Hansen), døbt den 6 jul. 1899 i Aa kirke, død den 26 jun. 1979 i Rønne købstad, Vester herred, Bornholms amt.

Boede 1938 på "Lassenborg" i Nyby, Aakirkeby. Død på Centralsygehuset i Rønne.

Beskæftigelse: Avlsbruger.

*Børn:*

17095. i. Ivar Arnth Jørgensen født 24 feb. 1939.

10702. **Karen Kirstine Sassersen**, født den 12 dec. 1910 i Ibsker sogn, Øster herred, Bornholms amt, hjemmedøbt den 12 dec. 1910, død den 23 feb. 1911 i Ibsker sogn, Øster herred, Bornholms amt, begravet den 26 feb. 1911 på Ibsker kirkegård.

Født på gården 14 Slg. Tyskegård i Ibsker.

10703. **Karen Kirstine Sassersen**, født den 21 dec. 1911 i Ibsker sogn, Øster herred, Bornholms amt, døbt den 14 mar. 1912 i Sct. Ibs kirke, død den 14 dec. 1951 i København, begravet den 19 dec. 1951 på Ibsker kirkegård.

Født på gården 14 Slg. Tyskegård i Ibsker. Boede ved sin død i Jacob Erlandsensgade 3 i København. Død på Blegdamshospitalet i København. Ugift.

10704. **Johannes Theodor Sassersen**, født den 15 dec. 1916 i Ibsker sogn, Øster herred, Bornholms amt, døbt den 18 feb. 1917 i Sct. Ibs kirke, død den 28 okt. 1989 i Rønne købstad, Vester herred, Bornholms amt, begravet den 1 nov. 1989 på Ibsker kirkegård.

Født på gården 14 Slg. Tyskegård i Ibsker. Boede ved sin død på Strandvejen 17 i Aarsdale. Død på Centralsygehuset i Rønne.

Beskæftigelse: Snedker.

Han blev gift med **Bodil Lilian Nobilius Villumsen**, 27 dec. 1950 i Garnisons kirke, København, født den 30 mar. 1923 i Sankt Markus sogn, Sokkelund herred, Københavns amt (datter af Vilhelm Gustav Louis Villumsen [Mekaniker] og Lily Else Cecilie Kathrine Hansen), død den 22 feb. 1975 i Aarsdale, Ibsker sogn, Øster Herred, Bornholms amt, begravet den 27 feb. 1975 på Ibsker kirkegård.

*Børn:*

17096. i. Birthe Sassersen født 22 maj 1958.

10705. **Inger Kathrine Sassersen**, født den 23 dec. 1920 i Ibsker sogn, Øster herred, Bornholms amt, døbt den 20 feb. 1921 i Sct. Ibs kirke.

Født på gården 34 Slg. Paradisgård i Ibsker. Boede 1953 på Kong Gustavs Vej 3 i Neksø.

Hun blev gift med **Henrik Whitte Dam**, 20 jan. 1946 i Sct. Ibs kirke, født den 29 jul. 1918 i Aaker sogn, Sønder herred, Bornholms amt (søn af Sophus William Dam [Gårdejer] og Sophie Margrethe Jensen), døbt den 25 aug 1918 i Aa kirke, død den 26 jan. 1952 i Neksø købstad, Sønder herred, Bornholms amt, begravet den 31 jan. 1952 på Neksø kirkegård.

Født på gården 48 Slg. Limensgård i Aaker. Boede 1945 på Ny Holstedvej 27 i Næstved. Boede ved sin død på Gustav Møllersvej 3 i Neksø.

Beskæftigelse:

1946 Politibetjent.

Toldbetjent.

10706. **Else Margrethe Sassersen**, født den 2 aug. 1926 i Ibsker sogn, Øster herred, Bornholms amt, døbt den 26 sep. 1926 i Sct. Ibs kirke.

Født på gården 34 Slg. Paradisgård i Ibsker.

Hun blev gift med **Mogens Kofoed Pedersen**, 21 mar. 1951 i Sct. Ibs kirke, født den 24 jun. 1926 i Ibsker sogn, Øster herred, Bornholms amt (søn af Aksel Christian Kofoed Pedersen [Gårdejer] og Martha Katrine Michelsen), døbt den 25 jul. 1926 i Sct. Ibs kirke, død den 18 nov. 2001 i Aarsdale, Ibsker sogn, Øster Herred, Bornholms amt, begravet på Ibsker kirkegård.

Overtog gården 34 Slg. Paradisgård i Ibsker efter sin svigerfar i 1951.

Beskæftigelse: Gårdejer.

Ved og I Paradis.

I Paradis efter Paradisbakkerne.

34 Slg. Paradisgaard – opkaldt efter Paradisbakkerne, som den støder op til.



*Børn:*

17097. i. Jørn Kofoed Pedersen født 19 jul. 1952.

17098. ii. Gert Kofoed Pedersen født 20 okt. 1953.



17099.iii. Hans Kofoed Pedersen født 7 okt. 1958.

10707. **Edith Margrethe Sassersen**, født den 18 dec. 1909 i Østermarie sogn, Øster herred, Bornholms amt, døbt den 18 feb. 1910 i Østermarie kirke, død den 30 jan. 1943 i Svaneke købstad, Øster herred, Bornholms amt, begravet den 5 feb. 1943 på Ibsker kirkegård.

Boede ved sin død i Aarsdale. Død på Svaneke sygehus.

Hun blev gift med **Svend Aage Clausen**, 25 mar. 1937 i Sct. Ibs kirke, født den 3 aug. 1910 i Aarsdale, Ibsker sogn, Øster Herred, Bornholms amt (søn af Niels Michael Clausen [Kvaseskipper] og Inger Marie Svendsen), døbt den 11 sep. 1910 i Sct. Ibs kirke, død den 23 okt. 1995 i Neksø købstad, Sønder herred, Bornholms amt, begravet den 27 okt. 1995 på Ibsker kirkegård.

Beskæftigelse: 1937 Fisker.

*Børn:*

17100. i. Niels Clausen født 24 jun. 1939.  
17101. ii. Aage Clausen født 24 jun. 1939.

10708. **Sigrid Jensigne Sassersen**, født den 12 jul. 1911 i Østermarie sogn, Øster herred, Bornholms amt, døbt den 3 sep. 1911 i Østermarie kirke.

Hun blev gift med **Poul Jørgen Tang Koch**, 7 nov. 1936 i Østermarie kirke, født den 10 okt. 1911 i Sct. Morten sogn, Næstved købstad, Tybjerg herred, Præstø amt (søn af Christen No Tang Koch [Købmand] og Yelva Ingeborg Amalie Andersen), døbt den 26 dec. 1911 i Sankt Peder Kirke, Næstved.

Beskæftigelse:

Kommis.

Senere ansat ved A/S Nordisk Tråd- og Kabelfabrik, Amager.

Boende 1936 på Kløverbladsvej 48 i København. Boede 1938 i Lille Colbjørnsensgade 3, st. i København. Boede 1944 i Njalsgade 53, 3 i København. Boede 1953 på Lundagervej 10 i Hvidovre.

*Børn:*

17102. i. Ole Tang Koch født 28 dec. 1938.  
17103. ii. Christen No Tang Koch født 23 feb. 1944.

10709. **Johannes Kristian Sassersen**, født den 27 apr. 1915 i Østermarie sogn, Øster herred, Bornholms amt, døbt den 20 jun. 1915 i Østermarie kirke, død den 26 jul. 1995 i Rønne købstad, Vester herred, Bornholms amt, begravet den 29 jul. 1995 på Ibsker kirkegård.

Boende 1944 "Svalsbæk" i Bodilsker. Boede 1946 på 30 Slg. parcel "Staalsboet" i Østermarie. Ejede gården 1 Vdg. Brøddegård i Olsker. Boede ved sin død i Urtehaven 22 i Neksø. Død på Centralsygehuset i Rønne.

Beskæftigelse.

1944 Arbejdsmand.

1946 Bestyrer.

Gårdejer.

Ved Tejn.

1 Vdg. Brøddegaard – Kirkebrøddegård – Birkebrøddegård – Birkelsgård – birk af Birkekrat – hørte ind under Simlegårdsgodset og blev 2 okt. 1628 solgt af Jochum Grabau til præsten Niels Andersen Juel i Olsker. Ifl. Kures gårdregister er præsten ikke nævnt, men hans søn overtager gården i 1642. En Brødda er en vej med stejl skråning. I dette tilfælde en stejl skråning ned mod åen. Niels Andersen Juels gravsten findes i Ols kirke.



Han blev gift med **Manny Louise Nielsen**, 20 feb. 1944 i Østermarie kirke, født den 6 maj 1915 i Ibsker sogn, Øster herred, Bornholms amt (datter af Kristian Andreas Nielsen [Avlsbruger] og Petrea Kathrine Hansen), døbt den 13 jun. 1915 i Sct. Ibs kirke, død den 10 jun. 1980 i Rønne købstad, Vester herred, Bornholms amt, begravet på Ibsker kirkegård.

Død på Centralsygehuset i Rønne.

*Børn:*

- 17104. i. Hans Ejgild Sassersen født 18 feb. 1945.
- 17105. ii. Elis Marie Sassersen født 7 okt. 1946.
- 17106. iii. Jens Ludvig Sassersen født 11 jun. 1948.
- 17107. iv. Ellen Margrethe Sassersen født 24 maj 1952.
- 17108. v. Edel Merethe Sassersen født 24 maj 1952.

10710. **Hedvig Louise Sassersen**, født den 5 jan. 1917 i Østermarie sogn, Øster herred, Bornholms amt, døbt den 25 feb. 1917 i Østermarie kirke, død den 25 sep. 2007 i Neksø købstad, Sønder herred, Bornholms amt, bisat den 28 sep. 2007 fra Rønne kirkegårds-kapel.

Boede 1938 på Carl Bernhardts Vej 5 i København.

Bornholms Tidende , 26 sep. 2007.

Hedvig Louise Hansen, Sogn: Nexø, Født: 5 jan. 1917, Død: 25 sep. 2007, Begravelse: 28 sep. 2007, Rønne kapel, Efterladte: Per og Pia, Tanja og Camilla.

Hun blev gift med **NN Hansen**.

10711. **Knud Peter Sassersen**, født den 16 apr. 1920 i Østermarie sogn, Øster herred, Bornholms amt, døbt den 6 jun. 1920 i Østermarie kirke.

Boede 1946 på 33 Slg. parcel "Louisenlund" i Østermarie.

Beskæftigelse: Avlsbruger.

Han blev gift med **Margrethe Brandt**, 3 okt. 1946 i Klemensker kirke, født den 23 sep. 1921 i Ibsker sogn, Øster herred, Bornholms amt (datter af Emil Mathias Sommer Brandt [Husmand] og Marie Andrea Stender), døbt den 23 okt. 1921 i Svaneke kirke.

*Børn:*

- 17109. i. Kirsten Brandt Sassersen født 3 feb. 1948.
- 17110. ii. Inger Brandt Sassersen født 18 okt. 1951.

10712. **John Andreas Jørgensen**, født den 14 okt. 1911 i Rønne købstad, Vester herred, Bornholms amt, døbt den 9 dec. 1911 i Sct. Nicolai Kirke, Rønne, død den 15 dec. 1976 i Rønne købstad, Vester herred, Bornholms amt, begravet den 17 dec. 1976 på Rønne kirkegård.

Boede ved sin død i Byledsgade 73 i Rønne.

Beskæftigelse: Lagerarbejder.

Han blev gift med (1) **Agnes Kofoed** (datter af Herman Kofoed [Møbelsnedker]).

Han blev gift med (2) **Ellen Cecilie Hansen**.

10713. **Dagny Margrethe Jørgensen**, født den 23 jun. 1919 i Rønne købstad, Vester herred, Bornholms amt, døbt den 27 jul. 1919 i Sct. Nicolai Kirke, Rønne, død den 9 nov. 2013 i Rønne købstad, Vester herred, Bornholms amt, begravet den 5 nov. 2013 på Rønne kirkegård.

Hun blev gift med **Jens Peter Häckert**, født den 8 dec. 1916 i Rønne købstad, Vester herred, Bornholms amt (søn af Franz Häckert [Skomagermester]), død den 15 maj 2008.

*Børn:*

17111. i. Steffen Häckert.

10714. **Asta Bolette Julie Pedersen**, født den 16 jun. 1909 i Østermarie sogn, Øster herred, Bornholms amt, døbt den 10 jul. 1909 i Østermarie kirke, død den 25 apr. 2003 i Neksø købstad, Sønder herred, Bornholms amt, begravet den 2 maj 2003 på Neksø kirkegård.

Født på gården 45 Slg. Aagård i Østermarie.

Hun blev gift med **Knud Edvard Holm**, 21 sep. 1934 i Østermarie kirke, født den 16 jan. 1909 i Klemensker sogn, Nørre herred, Bornholms amt (søn af Laurentius Martin Holm [Arvefæster] og Petra Karoline Sonne), hjemmedøbt den 4 feb. 1909, døbt den 4 apr. 1909 i Klemensker kirke, død den 31 okt. 2007 i Neksø købstad, Sønder herred, Bornholms amt, begravet den 6 nov. 2007 på Neksø kirkegård.

Boede 1934 i Vestergade i Svaneke.

Beskæftigelse: Avlsbruger.

*Børn:*

17112. i. Britta Marie Holm født 12 okt. 1936.  
17113. ii. Erik Walther Holm født 28 aug. 1939.

10715. **Margit Irene Nathalie Pedersen**, født den 15 aug. 1912 i Østermarie sogn, Øster herred, Bornholms amt, døbt den 22 sep. 1912 i Østermarie kirke, død den 24 mar. 2006 i Østerlarsker sogn, Øster herred, Bornholms amt, bisat fra Østermarie kirkegård, begravet den 29 mar. 2006 på Østerlars kirkegård.

Født på gården 45 Slg. Aagård i Østermarie.

Hun blev gift med **Axel Poulsen**, 25 okt. 1935 i Østermarie kirke, født den 2 dec. 1906 i Østerlarsker sogn, Øster herred, Bornholms amt (søn af Andreas Peter Poulsen [Gårdejer] og Anna Katrine Pedersen), døbt den 1 jan. 1907 i Østerlars kirke, død den 21 apr. 1991 i Gudhjem sogn, Øster herred, Bornholms amt, begravet den 24 apr. 1991 på Østerlars kirkegård.

Født på gården 46 Slg. Løkkegård i Østerlars som han overtog efter sin far i 1929. Boede ved sin død på Gudhjem plejehjem.

Beskæftigelse: Gårdejer.

I Krakket (Kratskov).

Navnet Krak kommer af, at i en sådan kratskov voksede også mindre egetræer, hvor man kunne skære en krak (gaffelgren), som brugtes til at krakke sild.

46 Slg. Løkkegård – på bornholmsk hedder en indhejning en Lyjka Har tilhørt kongen, antagelig hjemfalden på grund af skattegæld i hungerperioden. Solgt ved auktion 1744. Pantsat til Regidse Grubbe.



#### Børn:

- 17114. i. Jørgen Vagn Poulsen født 16 nov. 1936.
- 17115. ii. Gert Valter Poulsen født 20 maj 1939.
- 17116. iii. Anna Lise Poulsen født 20 apr. 1943.
- 17117. iv. Olai Kristian Poulsen født 10 jan. 1948.
- 17118. v. Inger Irene Poulsen født 10 jan. 1948.

10716. **Viktor Peder Henriksen Pedersen**, født den 19 jan. 1916 i Østermarie sogn, Øster herred, Bornholms amt, døbt den 26 mar. 1916 i Østermarie kirke, død den 26 sep. 2009 i Østermarie sogn, Øster herred, Bornholms amt, begravet den 3 okt. 2009 på Østermarie kirkegård.

Født på gården 45 Slg. Aagård i Østermarie som han overtog efter sin far.

Beskæftigelse: Gårdejer.

I Dalslunde.

Dalslunde er et naturnavn for et område, et tidligere lyngområde og en dal med en Lund.

45 Slg. Aagaard – Dalstællund. Navnet Aagaard er nyt, skyldes beliggenhed ved Vaseå.



Han blev gift med **Elsie Marie Ipsen**, 10 sep. 1940 i Østermarie kirke, født den 3 aug. 1917 i Østermarie sogn, Øster herred, Bornholms amt (datter af August Emil Alfred Ipsen [Gårdejer] og Elisabeth Lund), døbt den 9 sep. 1917 i Østermarie kirke, død den 21 okt. 1994 i Aarsdale, Ibsker sogn, Øster Herred, Bornholms amt, begravet den 26 okt. 1994 på Østermarie kirkegård.

Født på gården 10 Vdg. Lesleregård i Østermarie. Boede ved sin død på Strandvejen 3 i Aarsdale.

#### Børn:

- 17119. i. Ingrid Pedersen født 18 mar. 1942.
- 17120. ii. Gunver Pedersen født 13 okt. 1946.



17121.iii. Thorkil Pedersen født 11 aug. 1952.

10717. **Oliva Birgitte Pedersen** (Se ægteskab med nummer 9665.)

10718. **Esther Katrine Pedersen**, født den 27 apr. 1906 i Østermarie sogn, Øster herred, Bornholms amt, døbt den 2 jun. 1906 i Østermarie kirke, død den 5 apr. 2007 i Rønne købstad, Vester herred, Bornholms amt, begravet den 11 apr. 2007 på Rønne kirkegård.

Født på gården 38 Slg. Skadegård i Østermarie.

Hun blev gift med **William Alfred Pedersen**, 28 mar. 1930 i Østermarie kirke, født den 7 dec. 1902 i Østermarie sogn, Øster herred, Bornholms amt (søn af Johannes Mathias Pedersen [Gårdejer] og Petrea Kristine Agnethe Sode), døbt den 30 dec. 1902 i Østermarie kirke, død den 2 feb. 1992 i Rønne købstad, Vester herred, Bornholms amt, begravet den 6 feb. 1992 på Rønne kirkegård.

Født på gården 40 Slg. Skovgård i Østermarie. Overtog gården 38 Slg. Skadegård i Østermarie efter sin svigerfar. Boede ved sin død på Fru Stenbergsvej 3 i Rønne.

Beskæftigelse: Gårdejer.

I Lyrby eller i Liersby.

I Lyrby fordi man i gamle dage kaldte et hus uden skorsten, men med røghul, for et lirehus. Stednavnebogen foreslår, at der kan være ler i området, men på bornholmsk hedder Lyrehys et Lierahus.

38 Slg. Skadegaard. I Lyrby. Om Skadegaard er taget efter fuglenavnet Skade eller efter et slægtsnavn er svært at sige. I Kures gårdregister er der ingen med dette navn. Men det kan også være hentet fra den nordiske mytologi hvor Gudinden Skade var mor til Frej og Freja.

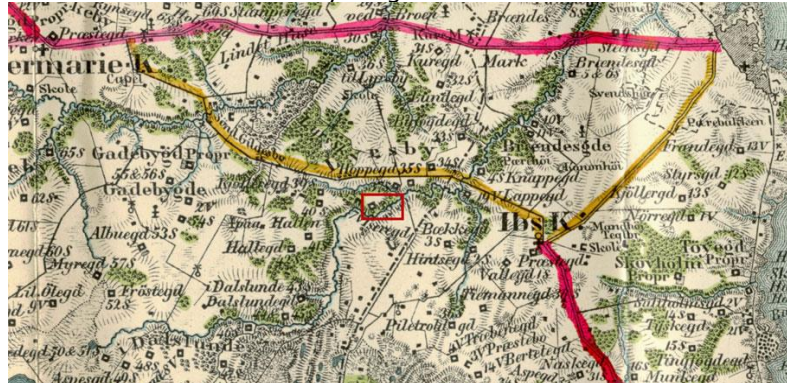

Børn:

17122. i. Birgit Petrea Pedersen født 12 jul. 1931.

17123. ii. Doris Ulla Pedersen født 5 dec. 1934.

10719. **Ruth Emmy Pedersen**, født den 7 feb. 1910 i Østermarie sogn, Øster herred, Bornholms amt, døbt den 19 mar. 1910 i Østermarie kirke, død den 9 aug. 1989 i Neksø købstad, Sønder herred, Bornholms amt, begravet på Rønne kirkegård.

Født på gården 38 Slg. Skadegård i Østermarie.

Hun blev gift med **Sofus Frederik Valdemar Hansen**, 23 apr. 1937 i Østermarie kirke, født den 4 jul. 1911 i Povlsker sogn, Sønder herred, Bornholms amt (søn af Anton Christian Hansen [Gårdejer] og Emilie Marie Kristensen), døbt den 13 aug. 1911 i Sct. Povls kirke, død den 12 apr. 1999 i Rønne købstad, Vester herred, Bornholms amt, begravet den 17 apr. 1999 på Rønne kirkegård.

Født på gården 7 Slg. Tjørneby i Bodilsker. Han købte i 1937 gården 7 Slg. Borgegård i Pedersker og solgte i 1967 gården og de flyttede til Vægtergade i Nexø. Han var kordegn i Nexø. Boede ved sin død på Zahrtmannsvej 2 i Rønne.

Beskæftigelse: Gårdejer.

Ved Gaden.

En gade (udykrket jordstrimmel) der førte til højlyngen.

7 Slg. Borggaard – Borregaard – På Borre. Navnet skyldes, at gården ligger tæt ved Borgen Rispebjerg. I 1665 pantsat til Regidse Grubbe.



*Børn:*

17124. i. Ernst Wilhelm Hansen født 6 okt. 1940.

17125. ii. Kaj Andreas Hansen født 21 aug. 1942.

10720. **Bodil Mathea Hansen**, født den 30 dec. 1887 i Østerlarsker sogn, Øster herred, Bornholms amt, hjemmedøbt 31 dec. 1887, døbt den 9 mar. 1888 i Østerlars kirke, død den 20 feb. 1946 i Neksø købstad, Sønder herred, Bornholms amt, begravet den 26 feb. 1946 på Neksø kirkegård.

Født på gården 26 Slg. Bækkegård i Østerlars. Boede ved sin død "Klintbo" i Neksø. Døde ugift.

10721. **Ellen Larsine Hansen** (Se ægteskab med nummer 5683.)

10722. **Martin Andreas Hansen**, født den 10 nov. 1891 i Østerlarsker sogn, Øster herred, Bornholms amt, døbt den 1 jan. 1892 i Østerlars kirke.

Født på gården 26 Slg. Bækkegård i Østerlars.

10723. **Jenny Boline Margrete Pedersen**, født den 1 jan. 1893 i Ibsker sogn, Øster herred, Bornholms amt, døbt den 18 feb. 1893 i Sct. Ibs kirke, død den 26 maj 1968 i Rønne købstad, Vester herred, Bornholms amt, begravet den 28 maj 1968 på Ibsker kirkegård.

Født på gården 33 Slg. Paradisgård i Ibsker. Boede ved sin død på Plejehjemmet i Aarsdale. Død på Centralsygehuset i Rønne.



Hun blev gift med **Andreas Mathias Ipsen**, 2 apr. 1914 i Sct. Ibs kirke, født den 9 maj 1883 i Ibsker sogn, Øster herred, Bornholms amt (søn af Magnus Andreas Ipsen [Avlsbruger] og Andrea Mathea Munk), døbt den 6 jun. 1883 i Sct. Ibs kirke, død den 5 jan. 1956 i Rønne købstad, Vester herred, Bornholms amt, begravet den 11 jan. 1956 på Ibsker kirkegård, dødsårsag Maveblødning.





Beskæftigelse: Gårdejer.

Overtog gården 33 Slg. Paradisgård i Ibsker efter sin svigerfar. Død på Centralsygehuset i Rønne.

Ved og I Paradis.

33 Slg. Paradisgaard – I Paradis. Opkaldt efter Paradisbakkerne, som gården støder op til.



*Børn:*

- 17126. i. Poul Andreas Ipsen født 20 mar. 1916.
- 17127. ii. Elise Mathie Ipsen født 29 apr. 1919.
- 17128. iii. Andrea Margrethe Ipsen født 14 nov. 1920.

10724. **Louise Kristine Pedersen**, født den 29 nov. 1898 i Ibsker sogn, Øster herred, Bornholms amt, døbt den 1 jan. 1899 i Sct. Ibs kirke, død den 12 feb. 1899 i Ibsker sogn, Øster herred, Bornholms amt, begravet den 18 feb. 1899 på Ibsker kirkegård.

Født på gården 33 Slg. Paradisgård i Ibsker.

10725. **Emil Christian Kofoed Pedersen**, født den 21 nov. 1902 i Ibsker sogn, Øster herred, Bornholms amt, døbt den 1 jan. 1903 i Sct. Ibs kirke, død den 4 feb. 1903 i Ibsker sogn, Øster herred, Bornholms amt, begravet den 9 feb. 1903 på Ibsker kirkegård.

Født på gården 33 Slg. Paradisgård i Ibsker.

10726. **Nora Kirstine Hansen**, født den 30 dec. 1894 i Ibsker sogn, Øster herred, Bornholms amt, døbt den 17 feb. 1895 i Sct. Ibs kirke, død efter 1969.

Født på gården 16 Slg. Munkegård i Ibsker.

Hun blev gift med **Anker Anthoni Møller**, 7 sep. 1916 i Sct. Ibs kirke, født den 7 sep. 1890 i Ibsker sogn, Øster herred, Bornholms amt (søn af Hans Anker Møller [Gårdejer] og Oliva Mathea Low), hjemmedøbt den 18 sep. 1890, døbt den 28 okt. 1890 i Sct. Ibs kirke, død den 15 jul. 1969 i Sankt Peders sogn, Slagelse herred, Sorø amt, begravet den 19 jul. 1969 på Sct. Morten kirkegård, Næstved.

Født på gården 18 Vdg. Homannegård i Ibsker. Ejede gården 20 Slg. Ryttergård i Ibsker. Boede 1922 på Ibsker Landevej. Senere Østergade 32 i Næstved.

Beskæftigelse:  
Gårdejer.  
Driftsleder.

*Børn:*

- 17129. i. Dødfødt pige født 19 sep. 1919.
- 17130. ii. Magda Elise Møller født 18 mar. 1922.

10727. **Bodil Margrete Hansen**, født den 17 feb. 1897 i Ibsker sogn, Øster herred, Bornholms amt, døbt den 6 apr. 1897 i Sct. Ibs kirke, død den 18 nov. 1980 i Neksø købstad, Sønder herred, Bornholms amt, begravet den 22 dec. 1980 på Ibsker kirkegård.

Født på gården 16 Slg. Munkegård i Ibsker. Boede ved sin død på Aarsdalevej 16 i Ibsker. Død på Neksø sygehus.

Hun blev gift med **Carl Johan Jensen**, gældende navn Carl Johan Rungø, 26 dec. 1923 i Sct. Ibs kirke, født den 8 jun. 1893 i Neksø købstad, Sønder herred, Bornholms amt (søn af Alfred Marius Jensen [Konditor] og Anna Marie Andrea Larsen), døbt den 16 jul. 1893 i Neksø kirke, død den 16 dec. 1974 i Neksø købstad, Sønder herred, Bornholms amt, begravet den 20 dec. 1974 på Ibsker kirkegård.

Boede 1923 i Svaneke. Boede ved sin død på Aarsdalevej 16 "Klippe Larsen" i Ibsker. Død på Neksø sygehus.

Han var i 1955 med til at udarbejde; Betænkning vedrørende: Uddannelse af lærere til undervisning af talelidende svagthørende og læseretardedede børn i folkeskolen.
--

Militærtjeneste: Løjtnant.

Beskæftigelse:

Lærer.

Amtsskolekonsulent.

10728. **Harald Andreas Hansen**, født den 10 mar. 1899 i Ibsker sogn, Øster herred, Bornholms amt, hjemmedøbt den 20 apr. 1899, døbt den 21 maj 1899 i Sct. Ibs kirke, død den 19 aug. 1981 i Neksø købstad, Sønder herred, Bornholms amt, begravet den 22 aug. 1981 på Ibsker kirkegård.

Født på gården 16 Slg. Munkegård i Ibsker som han overtog efter sin far. Boede ved sin død i Piledamstræde 4 i Neksø.

Beskæftigelse: Gårdejer.

Han blev gift med **Ingeborg Lovise Juul**, borgerlig viet den 15 nov. 1947 på Rønne Rådhus, født den 19 jun. 1907 i Povlsker sogn, Sønder herred, Bornholms amt (datter af Anders Peter Juul [Gårdejer] og Jensine Caroline Jensen), døbt den 7 jul. 1907 i Sct. Povls kirke, død den 28 apr. 1990 i Neksø købstad, Sønder herred, Bornholms amt, begravet den 2 maj 1990 på Ibsker kirkegård.

Født på gården 22 Slg. Krogegård i Povlsker.

10729. **Katrine Andrea Hansen**, født den 12 sep. 1901 i Ibsker sogn, Øster herred, Bornholms amt, døbt den 27 okt. 1901 i Sct. Ibs kirke, død den 16 jul. 1991 i Neksø købstad, Sønder herred, Bornholms amt, begravet den 19 jul. 1991 på Neksø kirkegård.

Født på gården 16 Slg. Munkegård i Ibsker. Boede ved sin død på Gl. Postvej 12 i Neksø.

Hun blev gift med **Ejnar Emanuel Jensen**, 5 maj 1924 i Sct. Ibs kirke, født den 8 apr. 1900 i Neksø købstad, Sønder herred, Bornholms amt (søn af Alfred Marius Jensen [Konditor] og Anna Marie Andrea Larsen), døbt den 3 jun. 1900 i Neksø kirke, død den 14 jan. 1975 i Neksø købstad, Sønder herred, Bornholms amt, begravet den 18 jan. 1975 på Neksø kirkegård.

Formand for Nexø Boldklub.

Boede 1925 på Torvet No. 144a i Neksø. Boede 1927 i Storegade 142b i Neksø. Boede 1939 på Storegade 1 i Neksø. Boede ved sin død i Købmagergade 1 i Neksø.

Beskæftigelse:  
1924 Købmand.  
1939 Skræddermester.

*Børn:*

- 17131. i. Ingrid Leegaard Jensen født 26 apr. 1925.
- 17132. ii. Esther Leegaard Jensen født 15 jul. 1927.
- 17133. iii. Gerda Leegaard Jensen født 9 jun. 1939.

10730. **Sigrid Hariet Hansen** (Se ægteskab med nummer 8976.)

10731. **Hedvig Elisa Hansen**, født den 19 aug. 1905 i Ibsker sogn, Øster herred, Bornholms amt, døbt den 4 nov. 1905 i Sct. Ibs kirke.

Født på gården 16 Slg. Munkegård i Ibsker.

Hun blev gift med (1) **Rolf Schou Kofoed**, borgerlig viet den 30 jun. 1928 ved Sandemanden i Ibsker, født den 15 feb. 1898 i Svaneke købstad, Øster herred, Bornholms amt (søn af Jens Peter Kofoed [Bye og Herredsfuldmægtig] og Ane Marie Schou), hjemmedøbt den 18 maj 1898, døbt den 21 jun. 1898 i Svaneke kirke, død den 5 maj 1936 på Rigshospitalet, København, begravet den 12 maj 1936 på Svaneke kirkegård.

Overtog gården 9 Vdg. Hullegård i Ibsker i 1928. Han døde på Rigshospitalets Neurokirurgiske Klinik, Militærhospitalet i København.

Beskæftigelse: Gårdejer.

Skovsholmsgodset.

9 Vdg. Hullegård. Tilhørte Skovsholmsgodset indtil 1687. Hullegård ligger ved munden af Skovsholmsbæk, som oprindeligt har heddet Hulleå. Er i jordebog 1661 kaldet Hallegaard. Ligger med fremspringende klipper helt ud til kysten i Aarsdale, derfor Hallegaard.

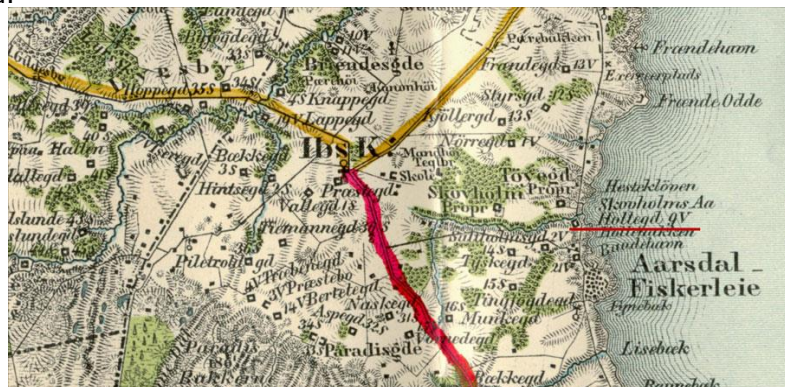

*Børn:*

- 17134. i. Else Kofoed født 26 mar. 1929.
- 17135. ii. Kirsten Kofoed født 7 apr. 1931.
- 17136. iii. Svend Kofoed født 13 jun. 1933.
- 17137. iv. Birthe Kofoed født 21 maj 1935.

Hun blev gift med (2) **Holger Jensen**, borgerlig viet den 22 okt. 1938 på Københavns rådhus, født den 8 okt. 1896 i Østermarie sogn, Øster herred, Bornholms amt (søn af Janus Peter Jensen [Gårdejer] og Madsine Margrethe Hansen).

Født på gården 12 Slg. Krusegård i Østermarie. Overtog gården 9 Vdg. Hullegård i Ibsker efter sin hustrus første mand.

10732. **Gunnar Julius Hansen**, født den 25 nov. 1907 i Ibsker sogn, Øster herred, Bornholms amt, døbt den 19 jan. 1908 i Sct. Ibs kirke, død den 5 okt. 1981 i Rønne købstad, Vester herred, Bornholms amt, begravet den 10 okt. 1891 på Nyker kirkegård.

Født på gården 16 Slg. Munkegård i Ibsker. Overtog gården 3 Slg. Brogård i Nyker. Boede ved sin død på Egeløkken 6 i Rønne.

Beskæftigelse: Gårdejer.

I Mæby.

I Mæby mener Urne, at det er på grund af, at her var god engjord, der gav godt ved mejning. I Mæby hed tidligere i Meyby.

3 Slg. Brogaard – Aagård. Ligger ved broen over Muleby Å. Udlagt til Hans Jensen, Chr. Havn, som fik den og 5 andre gårde for betaling for byggeri for Chr. d. 4. Overtaget af hans søn Jens Hansen, der var købmand og skipper i Rønne, gift med Barbra Bohn, de fik en søn, der var general hos Peter den Store i 30 år. I 1686 mageskiftet med kongen.



Han blev gift med **Inger Johanne Bendtsen**, 10 nov. 1933 i Valgmenighedskirken "Bethania", Aakirkeby, født den 13 nov. 1909 i Vestermarie sogn, Vester herred, Bornholms amt (datter af Hans Peter Bendtsen [Gårdejer] og Kathrine Kofoed), døbt den 26 dec. 1909 i Valgmenighedskirken "Bethania", Aakirkeby, død den 2 jan. 2004 i Rønne købstad, Vester herred, Bornholms amt, begravet den 10 jan. 2004 på Nyker kirkegård.

Født på gården 10 Slg. Smørenggård i Vestermarie.

*Børn:*

- 17138. i. Grete Hansen.
- 17139. ii. Tove Hansen født 11 mar. 1939.
- 17140. iii. Helge Hansen.

10733. **Kirsten Ottenie Hansen**, født den 18 apr. 1909 i Ibsker sogn, Øster herred, Bornholms amt, døbt den 14 jun. 1909 i Sct. Ibs kirke, død den 18 dec. 1909 i Ibsker sogn, Øster herred, Bornholms amt, begravet den 23 dec. 1909 på Ibsker kirkegård.

10734. **Martha Hansine Hansen**, født den 1 mar. 1914 i Ibsker sogn, Øster herred, Bornholms amt, døbt den 6 apr. 1914 i Sct. Ibs kirke, død den 10 sep. 2003 i Hasle købstad, Nørre herred, Bornholms amt, begravet den 13 sep. 2003 på Klemensker kirkegård.

Født på gården 16 Slg. Munkegård i Ibsker.

Hun blev gift med **Gunnar Thorsen Sode**, 30 jul. 1946 i Sct. Andreas kirke, født den 6 jul. 1912 i Klemensker sogn, Nørre herred, Bornholms amt (søn af Axel Christian Sode og Martha Jensine Hedeveg Thorsen), døbt den 22 sep. 1912 i Klemensker kirke, død den 3 apr. 2000 i Klemensker sogn, Nørre herred, Bornholms amt, begravet den 7 apr. 2000 på Klemensker kirkegård.

Født på gården 61 Slg. Hoglebjerggård i Klemensker. Boede 1942 i Villa "Hee" i Klemensker. Overtog i 1946 proprietærgården Baggård i Klemensker.



Beskæftigelse: Proprietær.

Baggegaard i Klemensker.

Baggegaard kaldes i dag Baggård. Navnet har den fået, fordi der her boede en "adelsmand" ved navn Bagge.



Børn:

17141. i. Aksel Munkegaard Sode født 22 jan. 1947.

17142. ii. Hans-Anker Sode født 30 jan. 1951.

10735. **Jenny Margrethe Hansen**, født den 28 aug. 1906 i Østerlarsker sogn, Øster herred, Bornholms amt, døbt den 14 okt. 1906 i Østerlars kirke, død den 23 jun. 1935 i Rønne købstad, Vester herred, Bornholms amt, begravet den 28 jun. 1935 på Klemensker kirkegård.

Født på gården 23 Slg. Kelsebygård i Østerlars. Død på Centralsygehuset i Rønne.

Hun blev gift med **Aksel Ingvorsen**, 13 mar. 1925 i Østerlars kirke, født den 23 dec. 1897 i Østerlarsker sogn, Øster herred, Bornholms amt (søn af Jens Peter Laurits Ingvorsen [Gårdejer] og Regine Jensen), døbt den 20 mar. 1898 i Østerlars kirke, død den 11 jan. 1982 i Klemensker sogn, Nørre herred, Bornholms amt, begravet den 16 jan. 1982 på Klemensker kirkegård.

Født på gården 24 Slg. Vester Kelsebygård i Østerlars. Overtog gården 15 Vdg. Duebjerggård i Klemensker.

Beskæftigelse: Gårdejer.

På og ved Duebjerg.

15 Vdg. På Duebjerg – senere Duebjerggaard -- er en af de 11 gårde, landsdommerembedet havde i underhold i perioden 1574 – 1645. I 1624 hed landsdommeren Chresten Clausen Kjøller, som boede på og ejede Skovsholmsgodset.



Børn:

17143. i. Kjeld Ingvorsen født 1 maj 1925.

17144. ii. Elsebeth Ingvorsen født 15 aug. 1926.

17145.iii. Ella Ingvorsen født 11 dec. 1928.

10736. **Edith Marie Hansen**, født den 11 okt. 1907 i Østerlarsker sogn, Øster herred, Bornholms amt, døbt den 27 nov. 1907 i Østerlars kirke.

Født på gården 23 Slg. Kelsebygård i Østerlars.

Hun blev gift med **Reinholdt Sophus Hansen**, 23 jul. 1929 i Østerlars kirke, født den 17 okt. 1902 i Gudhjem sogn, Øster herred, Bornholms amt (søn af Vilhelm Emil Hansen [Læge] og Maria Pernila Pehrsson), døbt den 23 nov. 1902 i Gudhjem kirke.

Boende 1929 i Østermarie.

Beskæftigelse: 1929 Mekaniker.

*Børn:*

17146. i. Vera Elisabeth Hansen født 25 jul. 1931.

17147. ii. Henning Hansen født 5 sep. 1934.

17148.iii. Birthe Hansen født 17 sep. 1936.

10737. **Helga Sofie Hansen**, født den 26 okt. 1908 i Østerlarsker sogn, Øster herred, Bornholms amt, døbt den 26 dec. 1908 i Østerlars kirke, død den 8 okt. 1986 i Neksø købstad, Sønder herred, Bornholms amt, begravet den 10 okt. 1986 på Østermarie kirkegård.

Født på gården 23 Slg. Kelsebygård i Østerlars. Boede ved sin død på Drosselvej 6 i ?. Død på Neksø sygehus.

Hun blev gift med **Helge Kofoed Hansen**, 23 maj 1935 i Østerlars kirke, født den 5 aug. 1909 i Allinge Købstad, Nørre herred, Bornholms amt (søn af Hans Kristian Hansen [Gartner] og Hedevig Marie Christensen), døbt den 5 sep. 1909 i Allinge kirke, død den 30 sep. 1982 i Rønne købstad, Vester herred, Bornholms amt, begravet den 4 okt. 1982 på Østermarie kirkegård.

Boende 1935 i Nylars. Boede ved sin død på Nybrovej 62 i Østermarie. Død på Centralsygehuset i Rønne.

Beskæftigelse:  
1935 Landmand.  
Gårdejer.

*Børn:*

17149. i. Povl Kofoed Hansen født 13 apr. 1948.

10738. **Else Katrine Hansen**, født den 20 jul. 1910 i Østerlarsker sogn, Øster herred, Bornholms amt, døbt den 29 sep. 1910 i Østerlars kirke, død den 28 jun. 1966 i Flintholm sogn, Frederiksberg kommune, Københavns amt, bisat den 5 jul. 1966 fra Søndermark krematorium, København.

Født på gården 23 Slg. Kelsebygård i Østerlars. Boede 1945 på Frederiksberg Alle 32 i København. Boede ved sin død på Peder Grausvej 8 i København. Ugift.

Beskæftigelse: Danserinde.

10739. **Poul Anker Hansen**, født den 18 nov. 1912 i Østerlarsker sogn, Øster herred, Bornholms amt, døbt den 26 jan. 1913 i Østerlars kirke.

Født på gården 23 Slg. Kelsebygård i Østerlars som han overtog efter sin far i 1943.

Beskæftigelse: Gårdejer.

I Kjelseby.



Ligger ved Kelseå. Navnet Kjelseby kommer antagelig af Ketil eller Keld, navne vi også finder på de bornholmske runesten.

23 Slg. Kelsebygaard - Kjelseby- efter naturnavnet Kelseby, også kaldet Sadelmagergaard og Fæidelmagergård. Antagelig har her boet en sadelmager. Fæidelmager, ved jeg ikke hvad betyder? Det er antagelig noget med kvæg. Pantsat til Regidse Grubbe.

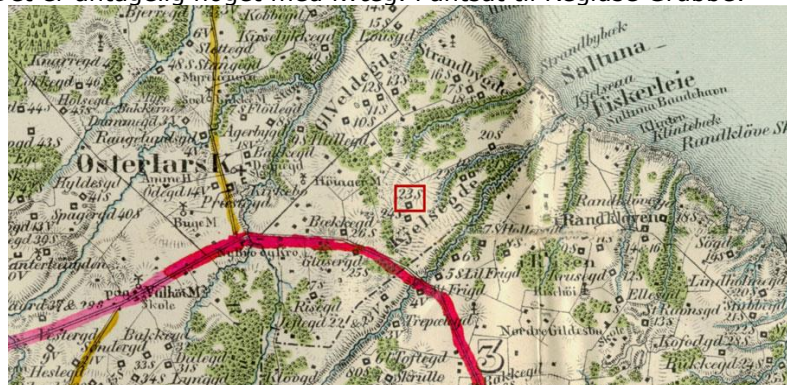

Han blev gift med **Anna Lisbeth Ipsen**, 22 jul. 1943 i Østerlars kirke, født den 7 nov. 1917 i Østerlarsker sogn, Øster herred, Bornholms amt (datter af Magnus Theodor Ipsen [Gårdejer] og Ellen Katrine Pedersen), døbt den 16 dec. 1917 i Østerlars kirke.

Født på gården 16 Slg. Strandbygård i Østerlars.

Beskæftigelse: 1943 Sygeplejerske.

#### Børn:

17150. i. Jens Holger Hansen født 25 apr. 1944.

10740. **Asta Kirstine Hansen**, født den 26 apr. 1915 i Østerlarsker sogn, Øster herred, Bornholms amt, døbt den 20 jun. 1915 i Østerlars kirke, død den 19 feb. 2007 i Rønne købstad, Vester herred, Bornholms amt, begravet den 24 feb. 2007 på Rønne kirkegård.

Født på gården 23 Slg. Kelsebygård i Østerlars. Boede ved sin død i Asaparken 18, Rønne.

Hun blev gift med **Hakon Nielsen**, 14 nov. 1939 i Østerlars kirke, født den 22 apr. 1914 i Østermarie sogn, Øster herred, Bornholms amt (søn af August Emil Nielsen [Slagtermester] og Ingeborg Hansine Othia Larsen), døbt den 1 jun. 1914 i Østermarie kirke, død den 9 nov. 1976 i Tejn, Olsker sogn, Nørre herred, Bornholms Amt, begravet den 13 nov. 1976 på Rønne kirkegård.

Boende 1939 i Vestermarie. Boede Segenvej 44 i Vestermarie. Drev Hotel Jomfrubjerget og Christianshøjekroen i Almindingen. Boede ved sin død i Aagade 4, Tejn.

Beskæftigelse:  
1939 Forretningsfører.  
Hotelejer og restauratør.

Hotel Jomfrubjerget
---------------------



Hotellet brændte ned til grunden 30. oktober 1974.

*Børn:*

17151. i. Svend Erik Nielsen født 19 apr. 1945.

10741. **Johan Kofoed Larsen**, født den 22 sep. 1911 i Bodilsker sogn, Sønder herred, Bornholms amt, døbt den 22 okt. 1911 i Neksø kirke, død den 12 apr. 1949 i Rønne købstad, Vester herred, Bornholms amt, begravet den 16 apr. 1949 på Rønne kirkegård.

Født på gården 8 Slg. Gadeby i Bodilsker. Boede 1938 på Borgmester Nielsensvej 76 i Rønne.

Beskæftigelse:  
1938 Politibetjent.  
1941 Kontorist.

Han blev gift med **Adelheid Ella Nielsen**, 22 okt. 1938 i Sct. Nicolai Kirke, Rønne, født den 14 mar. 1918 i Rønne købstad, Vester herred, Bornholms amt (datter af Niels Peter Kristian Nielsen [Arbejder] og Thora Jensine Elisabeth Nielsen), døbt den 26 dec. 1918 i Sct. Nicolai Kirke, Rønne.

*Børn:*

17152. i. Bent Kofoed Larsen født 21 dec. 1938.  
17153. ii. Rita Kofoed Larsen.

10742. **Signe Agnethe Larsen**, gældende navn Signe Agnethe Kofoed Larsen, født den 6 nov. 1912 i Bodilsker sogn, Sønder herred, Bornholms amt, døbt den 1 dec. 1912 i Sct. Bodils Kirke, Bodilsker, død den 1 jan. 2012 i Neksø købstad, Sønder herred, Bornholms amt, begravet den 5 jan. 2012 på Neksø kirkegård.

Født på gården 8 Slg. Gadeby i Bodilsker.

Hun blev gift med **Johannes Anker Hansen**, 25 jun. 1937 i Sct. Bodils Kirke, Bodilsker, født den 22 jul. 1915 i Bodilsker sogn, Sønder herred, Bornholms amt (søn af Andreas Senius Hansen [Gårdejer] og Anine Dorthea Marcher), døbt den 15 aug. 1915 i Sct. Bodils Kirke, Bodilsker, død den 1 dec. 1986 i Rønne købstad, Vester herred, Bornholms amt, bisat den 6 dec. 1986 fra Rønne kirkegårdskapel, begravet på Neksø kirkegård.

Født på gården 28 Slg. Lille Engegård i Bodilsker som han overtog efter sin far i 1937. Overtog senere gården 30 Slg. Store Engegård i Bodilsker og sælger den til sin søn i 1984. Han var sandemand i Bodilsker 1957 - 1973. Boede ved sin død i Jordbærhavn 5 i Snogebæk. Død på Centralsygehuset i Rønne.

Beskæftigelse: Gårdejer.

I Engene.  
28 Slg. Lille Engegaard – Engegaarde. Pantsat i 1665 til Regidse Grubbe.

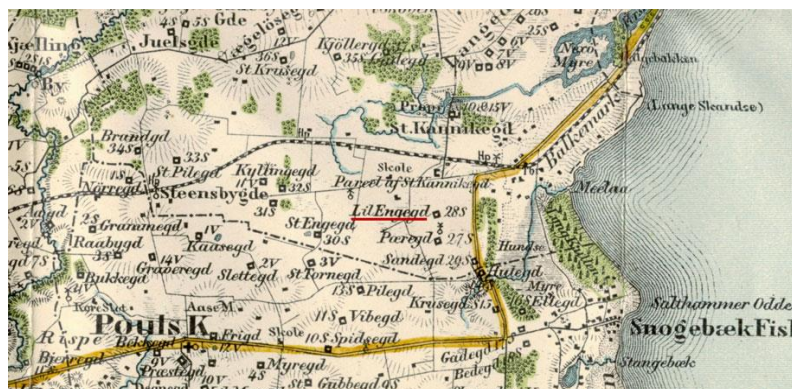

30 Slg. Store Engegaard – Engegaarde. Pantsat i 1665 til Regidse Grubbe.

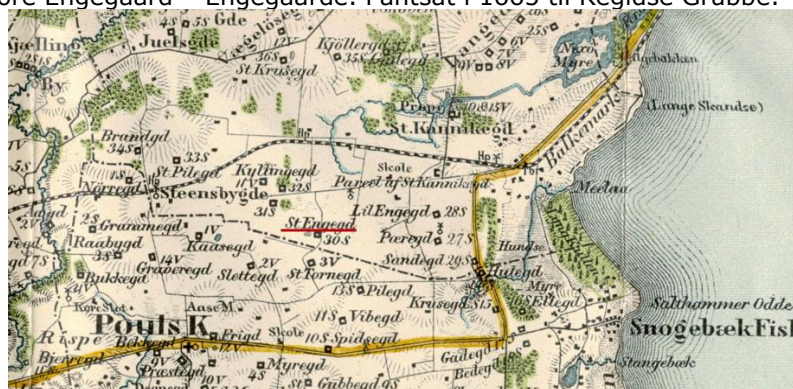

Børn:

- 17154. i. Hanne Kofoed Hansen født 16 maj 1939.
- 17155. ii. Inger Kofoed Hansen født 5 jul. 1942.
- 17156. iii. Arne Kofoed Hansen født 29 apr. 1946.

10743. **Olaf Kofoed Larsen**, født den 6 jul. 1914 i Bodilsker sogn, Sønder herred, Bornholms amt, døbt den 16 aug. 1914 i Sct. Bodils Kirke, Bodilsker, død den 26 maj 2006 i Neksø købstad, Sønder herred, Bornholms amt, begravet den 2 jun. 2006 på Neksø kirkegård.

Født på gården 8 Slg. Gadeby i Bodilsker som han overtog efter sin far i 1945. Boede ved sin død på Nordre Strandvej 33 i Neksø.

Beskæftigelse:  
1948 Forpagter.  
1952 Gårdejer.

I og ved Gadeby.

8 Slg. Gadeby – Gadegaard - I Gadeby, ligger forenden af en gade (udyrket jordstrimmel), der fører til Højlyngen). Pantsat i 1665 til Regidse Grubbe.

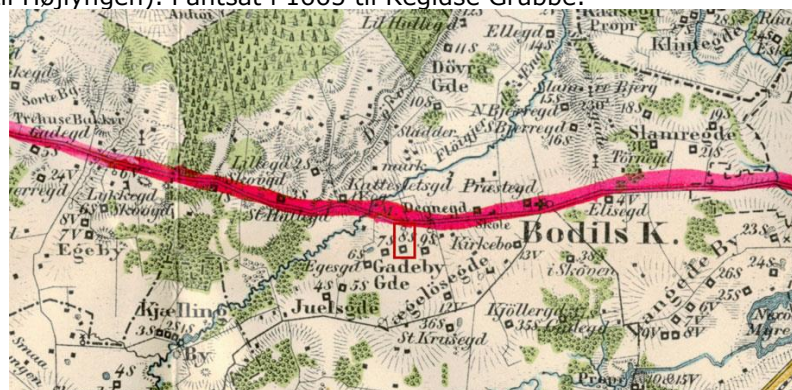



Han blev gift med **Irene Margrethe Jacobsen**, 26 nov. 1948 i Sct. Bodils Kirke, Bodilsker, født den 20 apr. 1918 i Neksø købstad, Sønder herred, Bornholms amt (datter af Marius Bech Jacobsen [Snedkersvend] og Sigrig Jensine Hansen), døbt den 20 maj 1918 i Neksø kirke, døbt den 23 aug. 1988 i Rønne købstad, Vester herred, Bornholms amt, begravet den 27 aug. 1988 på Bodilsker kirkegård.

Boede ved sin død på Nordre Strandvej 33 i Neksø. Død på Centralsygehuset i Rønne.

Beskæftigelse: 1948 Ekspeditrice.

*Børn:*

- 17157. i. Birthe Kofoed Larsen født 14 nov. 1950.
- 17158. ii. Ellen Kofoed Larsen født 3 nov. 1952.
- 17159. iii. Peter Kofoed Larsen født 13 aug. 1956.

10744. **Bodil Kofoed Larsen**, født den 22 apr. 1918 i Bodilsker sogn, Sønder herred, Bornholms amt, hjemmedøbt den 19 maj 1918, døbt den 9 jun. 1918 i Sct. Bodils Kirke, Bodilsker, død den 20 dec. 1995 i Rønne købstad, Vester herred, Bornholms amt, bisat den 23 dec. 1995 fra Rønne kirkegårds-kapel, begravet på Aa kirkegård.

Født på gården 8 Slg. Gadeby i Bodilsker. Boede ved sin død på Gyvelvej 1 i Aakirkeby. Død på Centralsygehuset i Rønne.

Hun blev gift med **Svend Alvin Møller**, 1 okt. 1940 i Sct. Bodils Kirke, Bodilsker, født den 28 mar. 1918 i Bodilsker sogn, Sønder herred, Bornholms amt (søn af Karl Andreas Møller [Snedkermester] og Engeline Christine Hansen), døbt den 12 maj 1918 i Sct. Bodils Kirke, Bodilsker, død den 16 jul. 1971 i Aaker sogn, Sønder herred, Bornholms amt, begravet den 20 jul. 1971 på Aa kirkegård.

Overtog gården 2 Slg. Dammegård i Aaker i 1940. Svend Alvin Møller var direktør for Østifternes Brandforsikring for Bornholm. Han døde ombord på M/S Bornholm, kammer nr. 512.

Beskæftigelse: Gårdejer.

I og ved Gaden.

En udyrket jordstrimmel som gårdene kan benytte til at drive kreaturer til udmarken.

2 Slg. Dammegaard – Damgaard – Sortegård. Nordøst for gården fandtes oprindelig en større Dam, i dag 2 damme - Lille og Store Gadedam. Navnet Sortegård, skyldes, at gården i 1724 overtages af Henrik Espersen Sort og hans efterkommere sidder på gården indtil 1876. Henrik Espersen Sort er 4 generation efter Aaker præsten Michel Sort, der døde i 1560. Henrik E, Sort købte sin gård skattefri og kunne herefter kalde sig proprietær.

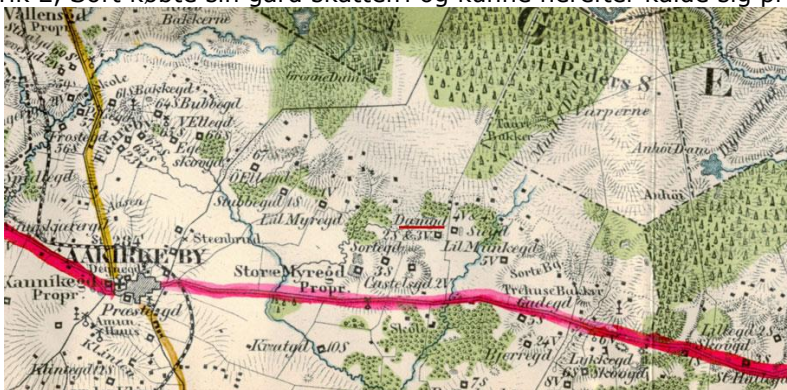

*Børn:*

- 17160. i. Knud Kofoed Møller født 14 jul. 1939.
- 17161. ii. Kirsten Kofoed Møller født 28 sep. 1941.
- 17162. iii. Vibeke Kofoed Møller.

10745. **Niels Schow Mikkelsen**, født den 13 maj 1928 i Ibsker sogn, Øster herred, Bornholms amt, døbt den 27 maj 1928 i Sct. Ibs kirke, død den 14 jun. 2013 i Ibsker sogn, Øster herred, Bornholms amt.

Født på gården 20 Vdg. Klinteby i Ibsker som han overtog efter sin far i 1956. I 1993 flytter Niels til Korshøje, Ibsker.

Beskæftigelse: Gårdejer.

I Klinby.

20 Vdg. I Klinby – I Klinteby – Grødgaard, Lille Pilegaard?, Skrejeregaard, Smørhullet, Toftegaard?, Skottegård? – Ledegaard? - Grødegård og Smørhullet fordi der er tale om god jord. Torpegaard, som betyder, at jorden ligger langt fra gården, det er antagelig forkert. Det er antagelig 18 Vdg. Homannegård ved Nexø, der er taget fejl af. K. Thorsen, bruger navnet Torpegaard på en stamtavle, han har lavet over gården. Det er sikkert også forkert, idet Torp betyder dårlig jord, hvilket ikke er tilfældet, hvilke navnet Smørhullet og Grødegård viser. Skottegård, antagelig nabogården 28 Slg., da her boede en mand med efter navnet Skotte hvorefter begge gårde benævnes Skottegårdene. Skrejeregaard, fordi der her boede en mand, der talte meget højt og havde en skrigende stemme. Ledegaard, mener Zahrtmann er forkert for denne gård, er også svær at fortolke. Pilegaard, ingen beboer ved navnet Piil, tilsyneladende ingen Piletræer i forbindelse med gården, sikkert forkert. Taget fejl af Pilegård på den anden side af Paradisbakkerne. Solgt 1744 for 97 Slettedaler pr. tønde Hartkorn. Hvilket var en høj pris og tyder på god jord. Blev givet som sjælegave til Dalby Kloster som sjælegave inden 3 feb. 1313. hvor gården videre skødes til Lund. Er i domkapitlets eje indtil den overtages af Myreslægten o. 1500. Jes Myhre, der er kannik i Lund, men født på 6 Vdv., sælger gården sammen med en gård i Østermarie i 1574 til Peder Oxe. Mageskiftet i 1576 med kongen. Blev herefter anvendt sammen med først 12 senere med 10 andre gårde til aflønning af landsdommere indtil 1645. Solgt i 1744 til gårdens fæster Hans Knudsen, hvis gravsten finde på gulvet i Ibsker kirkes klokketårn. Har været i slægtens fæste/eje, mindst siden den 1. fæster i Kures gårdregister: Hans Jensen født 1655 og er fortsat i familiens eje her i år 2001. Hans Jensen, der var gift 3 gange var først gift med Anna Nielsdatter, der først havde været gift med Morten Nielsen, så familien går endnu længere tilbage end i Kures gårdregister.

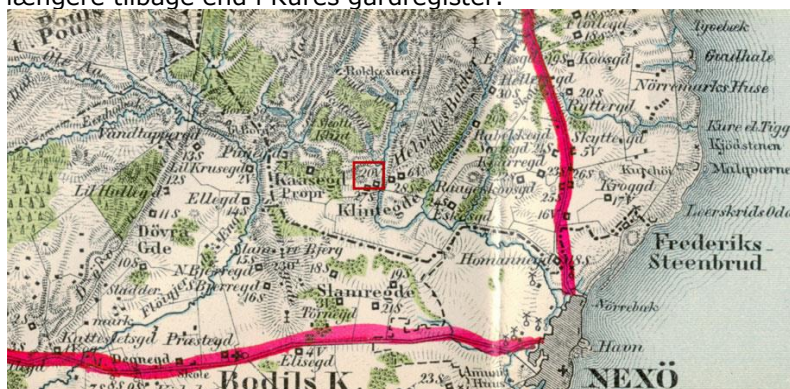

Han blev gift med **Annalise Bjørnstad Johansen**, gældende navn Annalise Ipsen, 30 jun. 1956 i Sct. Ibs kirke, født den 10 nov. 1937 i Allinge Købstad, Nørre herred, Bornholms amt (datter af Otto Jakob Ipsen [Avlsbruger] og Ester Hedvig Madsen), hjemmedøbt den 11 nov. 1937, døbt den 19 dec. 1943 i Sct. Ibs kirke.

#### Børn:

- 17163. i. Jane Margrethe Schow Mikkelsen født 13 jun. 1957.
  - 17164. ii. Frank Schow Mikkelsen født 12 nov. 1958.
  - 17165. iii. John Mikkelsen født 30 jun. 1966.
10746. **Ib Kjøller**, født den 2 aug. 1938 i Knudsker sogn, Vester herred, Bornholms amt, døbt den 11 sep. 1938 i Sct. Knuds kirke, Bornholm.
10747. **Knud Erik Kjøller**, født den 2 apr. 1940 i Knudsker sogn, Vester herred, Bornholms amt, døbt den 12 maj 1940 i Sct. Knuds kirke, Bornholm.

10748. **Ellen Christensen**, født den 10 jan. 1892 i København.

10749. **Andreas Peter Hansen**, født den 28 aug. 1881 i Snogebæk, Povlsker sogn, Sønder herred, Bornholms amt, hjemmedøbt den 6 sep. 1881, døbt den 9 okt. 1881 i Sct. Povls kirke, død den 19 maj 1903 i Snogebæk, Povlsker sogn, Sønder herred, Bornholms amt, begravet den 23 maj 1903 på Poulsker kirkegård.

Beskæftigelse: Sømand.

Folketælling:

1890 i Snogebæk, Povlsker sogn, Sønder herred, Bornholms amt (se note 21168).

10750. **Karen Juliane Benditte Hansen**, født den 13 okt. 1882 i Snogebæk, Povlsker sogn, Sønder herred, Bornholms amt, døbt den 18 nov. 1882 i Sct. Povls kirke.

Emigreret 9 sep. 1903 til Warren, Amerika.

Hun blev gift med **Ernst Kristensen**.

*Børn:*

17166. i. Niels Clarence Allen Christensen født 3 maj 1907.

10751. **Hansine Petrea Hansen**, født den 27 nov. 1884 i Snogebæk, Povlsker sogn, Sønder herred, Bornholms amt, døbt den 27 dec. 1884 i Sct. Povls kirke, død den 2 feb. 1949 i Aarhus Købstad, Hasle herred, Aarhus amt, begravet den 5 feb. 1949 på Vestre kirkegård, Aarhus.  
Ugift.

Beskæftigelse: Diakonisse på Bethaniahjemmet i Aarhus.

Folketælling:

1890 i Snogebæk, Povlsker sogn, Sønder herred, Bornholms amt (se note 21169).

10752. **Julie Karoline Marie Hansen**, født den 10 apr. 1888 i Snogebæk, Povlsker sogn, Sønder herred, Bornholms amt, døbt den 10 jun. 1888 i Sct. Povls kirke, død den 11 jan. 1975 i Ibsker sogn, Øster herred, Bornholms amt, begravet den 15 jan. 1975 på Poulsker kirkegård.

Udvandret 4 apr. 1916 til New York, Amerika / returneret. Boede ved sin død på Ibsker plejehjem.

Folketælling:

1890 i Snogebæk, Povlsker sogn, Sønder herred, Bornholms amt (se note 21170).

Hun blev gift med **Ludvig Andreas Kaas**, 12 nov. 1919 i Sct. Povls kirke, født den 28 mar. 1883 i Snogebæk, Povlsker sogn, Sønder herred, Bornholms amt (søn af Lars Andersen Kaas [Løkkeejjer] og Ane Cathrine Hansen), døbt den 4 maj 1883 i Sct. Povls kirke, død den 8 mar. 1974 i Rønne købstad, Vester herred, Bornholms amt, begravet den 12 mar. 1974 på Poulsker kirkegård.

1943 Sogneraadsformand i Povlsker. Boede ved sin død på Skrynevej 5 i Snogebæk.

Beskæftigelse:

1919 Fiskehandler.

1920 Røger.

1923 Fiskehandler.

Bankbestyrer.

*Børn:*

17167. i. Ane Helene Kaas født 5 okt. 1920.



17168. ii. Hans Ahlman Kaas født 22 aug. 1923.  
17169.iii. Ester Marie Kaas født 9 okt. 1927.

10753. **Jens Peter Regnarsson**, født den 19 jan. 1875 i Nylars sogn, Vester herred, Bornholms amt, døbt den 21 mar. 1875 i Nylars kirke, død den 22 apr. 1952 i Klemensker sogn, Nørre herred, Bornholms amt, begravet den 27 apr. 1952 på Hasle kirkegård.

Boede 1900 på Lindevej 11 i Rønne. Boede ved sin død på Baggaards parcel, Tofte i Klemensker.

Beskæftigelse:  
1899 Arbejdsmand.  
1902 Avlsbruger.

Folketælling: 1880 i Nylars sogn, Vester herred, Bornholms amt (se note 21171).

Han måtte ved faderens pludselige død den 7. marts 1890, som den ældste i søskendeflokken, hjælpe sin mor med at tjene til livets opretholdelse for familien. Så han kom allerede ud at vogte får som 5 årig.

Han var soldat på Sjælland, inden han blev gift. Omkring år 1900 arbejdede han i nuværende Smaragdsø, hvor man tog ler.

Jens Peter Regnarsen og hustru Caroline Henriette, f. Lambrecht, boede de første par år af ægteskabet i Rønne, Linnøvej 12, i et hus med kvist. Her blev der første barn, datteren Agnes, født. Så flyttede familien til "Grethe-Huset" ved "Søborg" (Baggåards fortov, Bornholm), hvor svigerfaderen boede. Efter hans død i 1907, flyttede de til "Søborg", hvor de drev landbrug hovedsageligt baseret på kartofler.

Det gik så godt med kartoffeldyrkningen, på den sandede jord, at man i folkemunde betegnede Jens Peter Regnarsen "Kartoffel-kongen". "Søborg" var da på ca. 30 tønder land.

Han var medlem af Klemensker sogneråd igennem 12 år, muligvis hele 16 år i årene ca. 1922-34 (1938).

Han var en ivrig jæger og gik livet igennem på jagt. Især harejagt havde hans interesse. Ofte havde han sønnerne Charles og Bernt med.

I de senere år fik de hjælp af sønnen Bernt med landbruget, ved torvekørsel og salg.

Hustruen udførte igennem årene et stort arbejde på ejendommen. Hun malkede, lavede mad, gjorde rent m.m. samt passede børnene. Hun var meget troende (spiste ikke kød). Hun plejede i de senere år at tage til Hasle til et par veninder, den ene hed fru Krewka. De holdt lidt private bønnemøder, sang et par sange og læste lidt i bibelen.

Sidst i 1940'erne flyttede de til "Tofte", Toftegårdsvej 10, hvor de boede deres sidste år. Sønnen Bernt Egil overtog landejendommen "Søborg".

"Søborg" var ikke officielt en "gård", men i familien sagde man altid "gården" om "Søborg".

("Grete-husets" adresse i dag er: Bagå 12).

Han blev gift med **Caroline Henriette Lambrecht**, 3 nov. 1899 i Klemensker kirke, født den 22 sep. 1880 i Baadsted, Rø sogn, Nørre herred, Bornholms amt (datter af Christian Heinrich Lambrecht [Avlsbruger] og Hansine Kristine Ridder), døbt den 11 nov. 1880 i Rø kirke, død den 15 maj 1953 i Klemensker sogn, Nørre herred, Bornholms amt, begravet den 19 maj 1953 på Hasle kirkegård.

Udvandret til Amerika / Returneret.

*Børn:*

- 17170. i. Agnes Dorteia Christine Regnarsen født 3 feb. 1900.
- 17171. ii. Ellen Marie Johanne Regnarsen født 23 maj 1902.
- 17172. iii. Mary Hansine Regnarsen født 4 jul. 1904.
- 17173. iv. Mary Poula Regnarsen født 28 sep. 1906.
- 17174. v. Charles Henry Regnarsen født 9 nov. 1908.
- 17175. vi. Gerda Gunhild Regnarsen født 24 maj 1910.
- 17176. vii. Bernt Egil Regnarsen født 29 apr. 1911.
- 17177. viii. Dagny Ottine Regnarsen født 26 okt. 1912.
- 17178. ix. Ebba Birgitte Regnarsen født 11 apr. 1914.
- 17179. x. Viggo Christian Regnarsen født 23 jul. 1920.
- 17180. xi. Ruth Lilian Regnarsen født 11 aug. 1925.

10754. **Andreas Christian Regnarsson**, født den 8 okt. 1876 i Nylars sogn, Vester herred, Bornholms amt, døbt den 19 nov. 1876 i Nylars kirke, død den 2 jan. 1962 i Rønne købstad, Vester herred, Bornholms amt, begravet den 6 jan. 1962 på Rønne kirkegård.

Han arbejdede på Bornholms Maskinfabrik i 34 år, navnlig som emalierer, senere var han hønseriejer på "Pilehøj" i Rønne.

Beskæftigelse:  
Emalierer.  
1930 Arbejdsmand.  
Hønseriejer.

Folketælling:  
1880 i Nylars sogn, Vester herred, Bornholms amt (se note 21172).  
1890 i Nylars sogn, Vester herred, Bornholms amt (se note 21173).

Han blev gift med **Petra Vilhelmine Ipsen**, borgerlig viet den 30 sep. 1898 på Rønne Rådhus, født den 30 sep. 1875 i Gudhjem sogn, Øster herred, Bornholms amt, (datter af Anine Christine Vilhelmine Margrethe Ipsen), døbt den 3 dec. 1875 i Gudhjem kirke, død den 3 maj 1930 i Rønne købstad, Vester herred, Bornholms amt, begravet den 10 maj 1930 på Rønne kirkegård.

*Børn:*

- 17181. i. (adopteret) Augusta Schermanna Regnarsson født 7 jun. 1902.

10755. **Hans Matthias Regnarsson**, født den 27 jan. 1879 i Nylars sogn, Vester herred, Bornholms amt, døbt den 23 mar. 1879 i Nylars kirke, død den 14 apr. 1964 i Allehelgens sogn, Sokkelund herred, Københavns amt, bisat den 18 apr. 1964 fra Sundby krematorium, København.

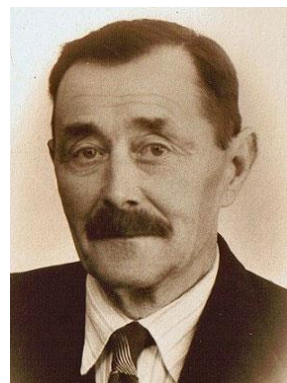

Boede 1907 i Kokkeløkken i Allinge. Boede 1907 i Søndergade No. 135a i Allinge. Boede 1909 i Storegade No. 56a i Sandvig. Boede 1914 i Arbejderboligerne 42 i Sandvig. Boede 1916 på 39 Slg. parcel "Aahuset" i Østerlars.  
Fhv. Landbrugsmedhjælper, boede ved sin død i Sundparken 19 bolig 443 i København. Død på vej til Sundby Hospital.

Beskæftigelse:  
1907 Stenhugger.  
1916 Parcellist.

Folketælling:  
1880 i Nylars sogn, Vester herred, Bornholms amt (se note 21174).  
1890 i Nylars sogn, Vester herred, Bornholms amt (se note 21175).

Han blev gift med **Astrid Juditta Pedersen**, 28 jul. 1907 i Ols kirke, født den 29 mar. 1891 i Allinge Købstad, Nørre herred, Bornholms amt (datter af Nils Persson [Arbejdsmand] og Karoline Margrete Jensen), døbt den 17 maj 1891 i Allinge kirke, død den 1 feb. 1968 i

Allehelgens sogn, Sokkelund herred, Københavns amt, bisat den 7 feb. 1968 fra Sundby krematorium, København.

Sidst kendte bopæl Engvang 4, København S. Boede ved sin død i Sundparken 19 bolig 443 i København.

*Børn:*

- 17182. i. Svend Nelius Regnarsen født 19 aug. 1907.
- 17183. ii. Gudrun Marie Dorthea Regnarsen født 12 apr. 1909.
- 17184.iii. Carl Regnarsen født 27 mar. 1911.
- 17185.iv. Anna Margrethe Regnarsson født 7 apr. 1913.
- 17186. v. Knud Regnarsson født 17 nov. 1914.
- 17187.vi. Ella Regnarsson født 11 nov. 1916.
- 17188.vii. Gurli Regnarsson født 17 nov. 1917.
- 17189.viii. Bertha Regnarsen født 27 maj 1919.
- 17190.ix. Gunnar Regnersen født 20 aug. 1920.
- 17191. x. Hans Peder Regnersen født 8 feb. 1922.
- 17192.xi. Inger Regnersen født 1 maj 1923.
- 17193.xii. Ruth Regnersen født 1 maj 1923.
- 17194.xiii. Poul Regnersen født 14 maj 1924.
- 17195.xiv. Kaj Regnersen født 9 mar. 1926.
- 17196.xv. Ruth Regnarsson født 31 aug. 1930.

10756. **Johanne Augusta Regnarsson**, født den 23 aug. 1881 i Nylars sogn, Vester herred, Bornholms amt, døbt den 9 okt. 1881 i Nylars kirke, død den 29 jun. 1956 i Rutsker sogn, Nørre herred, Bornholms amt, begravet den 4 jul. 1956 på Rutsker kirkegård.

Boede ved sin død på "Dalshøj", Krakken i Rutsker.

Folketælling: 1890 i Nylars sogn, Vester herred, Bornholms amt (se note 21176).

*Børn:*

- 17197. i. Augusta Schermann Regnarsson født 7 jun. 1902.

Hun blev gift med **Herman Nelius Andreas Westerdahl**, 17 okt. 1903 i Ny kirke, født den 6 jun. 1880 i Nyker sogn, Vester herred, Bornholms amt (søn af Anders Westerdahl [Skomager] og Caroline Marie Hagmann), hjemmedøbt den 16 jun. 1880, døbt den 18 jul. 1880 i Ny kirke, død den 28 okt. 1961 i Allinge Købstad, Nørre herred, Bornholms amt, begravet den 2 nov. 1961 på Rutsker kirkegård.

Boede 1906 på Sandvigvejen No. 369bg i Allinge. Boede 1908 på Vippebakken No. 369 bg i Allinge. Boede 1911 i Sandvig Matr.nr. 7aa. Boede 1913 på Nørre Krak i Rutsker. Boede 1919 på 9 Slg. parcel i Rutsker. Boede ved sin død på "Dalshøj", Krakken i Rutsker. Død på Allinge sygehus.

Beskæftigelse:

1903 Arbejdsmand.  
1906 Stenhugger.  
1919 Husmand.  
1956 Avlsbruger.

*Børn:*

- 17198. ii. Anna Marie Karoline Westerdahl født 8 mar. 1904.
- 17199.iii. Esther Elisabeth Vesterdahl født 24 aug. 1906.
- 17200.iv. Albert Regnar Vesterdahl født 24 nov. 1908.
- 17201. v. Ellen Ingeborg Vesterdahl født 22 apr. 1911.
- 17202.vi. Dagmar Henriette Vesterdahl født 15 dec. 1913.
- 17203.vii. Karl Anton Westerdahl født 26 apr. 1916.
- 17204.viii. Knud Herman Westerdahl født 8 aug. 1919.
- 17205.ix. Anker Johannes Westerdahl født 9 mar. 1924.

10757. **Marie Laurine Regnarsson**, født den 5 feb. 1884 i Nylars sogn, Vester herred, Bornholms amt, døbt den 10 apr. 1884 i Nylars kirke, død den 4 apr. 1886 i Nylars sogn, Vester herred, Bornholms amt, begravet den 11 apr. 1886 på Nylars kirkegård, dødsårsag Strubehoste.

10758. **Marie Regnarsson**, født den 21 feb. 1886 i Nylars sogn, Vester herred, Bornholms amt, hjemmedøbt den 4 apr. 1886, døbt den 11 apr. 1886 i Nylars kirke, død den 22 nov. 1970 i Rønne købstad, Vester herred, Bornholms amt, begravet den 26 nov. 1970 på Rønne kirkegård.

Boede ved sin død i Stengade 46 i Rønne.

Folketælling: 1890 i Nylars sogn, Vester herred, Bornholms amt (se note 21177).

Hun blev gift med **Adolf Hillbert Florentius Kofod**, borgerlig viet den 23 aug. 1911 på Rønne Rådhus, født den 11 sep. 1884 i Rønne købstad, Vester herred, Bornholms amt (søn af Kristian Pelagius Kofod [Hjulmand] og Flora Vilhelmine Kofod), døbt den 16 okt. 1884 i Sct. Nicolai Kirke, Rønne, død den 19 jun. 1968 i Rønne købstad, Vester herred, Bornholms amt, begravet den 22 jun. 1968 på Rønne kirkegård.

Boede 1912 i Stengade 48 i Rønne. Boede ved sin død i Stengade 46 i Rønne.

Beskæftigelse:  
1912 Maler.  
Malermester.

*Børn:*

- 17206. i. Arne Bornø Kofod født 14 maj 1912.
- 17207. ii. Gurli Kofod født 17 apr. 1915.

10759. **Alfred Sinius Regnarsson**, gældende navn Alfred Sinius Regnarsen, født den 23 jan. 1889 i Nylars sogn, Vester herred, Bornholms amt, døbt den 14 mar. 1889 i Nylars kirke, død den 27 dec. 1962 i Hasle købstad, Nørre herred, Bornholms amt, begravet den 30 dec. 1962 på Hasle kirkegård.

Boede 1907 i Rønne. Boede 1915 på Fru Krabbesvej 18 i Rønne. Boede 1917 i Østergade 112 i Rønne. Boede 1918 Bakken 27 i Rønne. Boede 1921 på Sdr. Landevej i Rønne. Boede 1927 på Storegade i Hasle. Boede 1928 i St. Grønnegade i Hasle. Boede ved sin død på Fælledvej 47 i Hasle.

Beskæftigelse:  
1907 Skrædder.  
1914 Telefonarbejder.  
1917 Elektriker.  
1927 Installatør.

Folketælling: 1890 i Nylars sogn, Vester herred, Bornholms amt (se note 21178).

Fra 1941 til 1954 var han borgmester i Hasle. Den 13 mar. 194X blev han arresteret af tyskerne. Den tyske ? Schultz angav som grund, den uro der var blandt folk, som havde tyskere på kost i Hasle, i forbindelse med en husundersøgelse som kommunen havde iværksat. Den direkte årsag var et brev fra en fru Jensen, der stærkt havde beklaget sig til Inselkommandaturen, hvorefter sagen blev overgivet til det tyske politi.

Efter at Schultz havde undersøgt sagen på Bornholm, havde han oversendt den til København, samtidigt med at han sendte borgmesteren derover. Han håbede derved at skaffe ro om sagen i Hasle. Imidlertid havde han ved flere samtaler med amtmænd von Stemmann fået det indtryk, at der ikke var grundlag for nogen tiltale, og den 20 apr. (Hitlers fødselsdag), blev borgmester Regnarsen atter løsladt efter indstilling til København fra Schultz.

Han blev gift med **Anna Sophie Andersen**, 13 jun. 1914 i Sct. Nicolai Kirke, Rønne, født den 23 dec. 1892 i Rønne købstad, Vester herred, Bornholms amt (datter af Hans Andersen [Fyrbøder] og Ane Kirstine Flade), døbt den 20 maj 1914 i Sct. Nicolai Kirke, Rønne, død den 6 apr. 1966 i Hasle købstad, Nørre herred, Bornholms amt, begravet den 9 apr. 1966 på Hasle kirkegård.

Boede ved sin død på Fælledvej 47 i Hasle.

*Børn:*

- 17208. i. Margot Solvejg Regnarsson født 22 mar. 1915.
- 17209. ii. Esther Gudrun Regnarsson født 1 jul. 1917.
- 17210. iii. Leon Regnarsson født 5 dec. 1918.
- 17211. iv. Gerda Henny Kirsten Regnarsen født 24 mar. 1921.
- 17212. v. Leon Sherman Regnarsen født 30 aug. 1927.

10760. **Theodor Andreas Kristensen**, født den 12 nov. 1873 i Østerlarsker sogn, Øster herred, Bornholms amt, døbt den 26 dec. 1873 i Østerlars kirke, død den 5 aug. 1935 i Salt Lake City, Salt Lake County, Utah, U.S.A., begravet på Elsinore Cemetery.

Ingen børn.

Emigreret: 15 mar. 1893 til Amerika.



*Folketælling:*

- 1880 i Østerlarsker sogn, Øster herred, Bornholms amt (se note 21179).
- 1890 i Østerlarsker sogn, Øster herred, Bornholms amt (se note 21180).

Han blev gift med **Sarah Busby Gray**, også kendt som Sadie Gray, 18 dec. 1901 i Elsinore, Sevier County, Utah, U.S.A., født den 15 dec. 1872 i Beaver, Beaver County, Utah, U.S.A. (datter af Samuel Wardrop Gray og Sarah Elizabeth Busby), død den 11 dec. 1952 i Richfield, Sevier County, Utah, U.S.A., begravet på Elsinore Cemetery.

10761. **Laurits Kristian Kristensen**, født den 31 dec. 1878 i Klemensker sogn, Nørre herred, Bornholms amt, døbt den 6 feb. 1879 i Klemensker kirke, død den 13 nov. 1956 i Østerlarsker sogn, Øster herred, Bornholms amt, begravet den 19 nov. 1956 på Østerlars kirkegård.

Boede 1905 og frem til sin død på 37 & 38 Slg. parcel "Sønderholt" i Østerlars.

Beskæftigelse: Hjulmager.

*Folketælling:*

- 1880 i Klemensker sogn, Nørre herred, Bornholms amt (se note 21181).
- 1890 i Østerlarsker sogn, Øster herred, Bornholms amt (se note 21182).

Han blev gift med **Frederikke Kristine Jensen**, 8 apr. 1904 i Østerlars kirke, født den 14 nov. 1875 i Østerlarsker sogn, Øster herred, Bornholms amt (datter af Michael Jahn Jensen [Parcellist] og Karoline Kristine Madsen), døbt den 25 dec. 1875 i Østerlars kirke, død den 24 jun. 1955 i Østerlarsker sogn, Øster herred, Bornholms amt, begravet den 29 jun. 1955 på Østerlars kirkegård.

*Børn:*

- 17213. i. Karl Andreas Kristensen født 9 feb. 1905.
- 17214. ii. Ove Theodor Kristensen født 10 feb. 1916.

10762. **Emil Viggo Kristensen**, født den 13 jun. 1884 i Østerlarsker sogn, Øster herred, Bornholms amt, døbt den 27 jul. 1884 i Østerlars kirke, død den 31 jan. 1895 i Østerlarsker sogn, Øster herred, Bornholms amt, begravet den 2 feb. 1895 på Østerlars kirkegård.

Folketælling: 1890 i Østerlarsker sogn, Øster herred, Bornholms amt (se note 21183).

10763. **Kristine Andrea Cecilie Kristensen**, født den 18 apr. 1893 i Østerlarsker sogn, Øster herred, Bornholms amt, døbt den 22 maj 1893 i Østerlars kirke, død den 11 maj 1973 i Aakirkeby købstad, Sønder herred, Bornholms amt, begravet den 17 maj 1973 på Østerlars kirkegård.

Folketælling: 1921 i Østerlarsker sogn, Øster herred, Bornholms amt (se note 21184).

Hun blev gift med (1) **Andreas Kofod Jensen**, 8 nov. 1912 i Østerlars kirke, født den 7 jul. 1886 i Østerlarsker sogn, Øster herred, Bornholms amt (søn af Anders Jensen [Gårdejer] og Katrine Kristine Kofod), døbt den 1 aug. 1886 i Østerlars kirke, død den 6 maj 1928 i Rønne købstad, Vester herred, Bornholms amt, begravet den 11 maj 1928 på Østerlars kirkegård.

Født på gården 47 Slg. Knarregård i Østerlars. Boede 1921 på 17 Slg. parcel "Broholm" i Østerlars. Død på Centralsygehuset i Rønne.

Beskæftigelse: 1921 Husmand.

Folketælling: 1921 i Østerlarsker sogn, Øster herred, Bornholms amt (se note 21185).

*Børn:*

17215. i. Minna Andrea Jensen født 30 aug. 1913.

Hun blev gift med (2) **Andreas Peter Poulsen**, født den 13 aug. 1875 i Bodilsker sogn, Sønder herred, Bornholms amt, død den 7 mar. 1974 i Aakirkeby købstad, Sønder herred, Bornholms amt, begravet den 11 mar. 1974 på Østerlars kirkegård.

Overtog gården 46 Slg. Løkkegård i Østerlars i 1901.

Beskæftigelse: Gårdejer.

10764. **Marthe Karoline Jensen**, født den 3 sep. 1876 i Østerlarsker sogn, Øster herred, Bornholms amt, døbt den 22 okt. 1876 i Østerlars kirke, død den 29 sep. 1959 i Neksø købstad, Sønder herred, Bornholms amt, begravet den 3 okt. 1959 på Neksø kirkegård.

Folketælling: 1890 i Østerlarsker sogn, Øster herred, Bornholms amt (se note 21186).

Hun blev gift med **Andreas Peter Hansen**, født den 17 nov. 1877 i Rø sogn, Nørre herred, Bornholms amt (søn af Christian Hansen [Husmand og Smed] og Petrea Christine Kofod), døbt den 30 dec. 1877 i Rø kirke, død den 6 okt. 1945 i Neksø købstad, Sønder herred, Bornholms amt, begravet den 12 okt. 1945 på Neksø kirkegård.

Boede ved sin død på Paradisvej 6 i Neksø.

Beskæftigelse: Smedemester.

10765. **Olaf Mathias Jensen**, født den 10 mar. 1880 i Aaker sogn, Sønder herred, Bornholms amt, døbt den 18 apr. 1880 i Aa kirke, død den 3 mar. 1975 i Aakirkeby købstad, Sønder herred, Bornholms amt, begravet den 7 mar. 1975 på Aa kirkegård.

Ejede Hundshale Mølle på 17 Slg. parcel i Aaker. Boede ved sin død i Haregade 16 i Aakirkeby.

Beskæftigelse: Mølleejер.





Han blev gift med **Anine Laurine Beyer**, 5 feb. 1904 i Sct. Ibs kirke, født den 6 okt. 1880 i Aarsdale, Ibsker sogn, Øster Herred, Bornholms amt (datter af Hans Peter Beyer [Fisker] og Christine Marie Christensen), døbt den 27 nov. 1880 i Sct. Ibs kirke, død den 3 okt. 1956 i Aakirkeby købstad, Sønder herred, Bornholms amt, begravet den 6 okt. 1956 på Aa kirkegård.

*Børn:*

- 17216. i. Osvald Esper Jensen født 20 mar. 1906.
- 17217. ii. Anker Herluf Jensen født 3 maj 1909.
- 17218.iii. Arne Olaf Jensen født 3 maj 1913.

10766. **Hans Christian Jensen** (Se ægteskab med nummer 9761.)

10767. **Emil Marinus Jensen**, født den 25 nov. 1885 i Aaker sogn, Sønder herred, Bornholms amt, hjemmedøbt den 29 jan. 1886, døbt den 4 apr. 1886 i Aa kirke, død den 19 maj 1957 i Aakirkeby købstad, Sønder herred, Bornholms amt, begravet den 23 maj 1957 på Aa kirkegård.

Boede 1909 i Aakirkeby. Boede ved sin død på Doktorbakken 29 i Aakirkeby.

Beskæftigelse:

1921 Murer.

Murermester.

Folketælling:

1890 i Aaker sogn, Sønder herred, Bornholms amt (se note 21187).

1921 i Aakirkeby købstad, Sønder herred, Bornholms amt (se note 21188).

Han blev gift med **Marie Amalie Jacobsen**.

10768. **Kristine Marie Jensen**, født den 28 apr. 1896 i Aaker sogn, Sønder herred, Bornholms amt, døbt den 28 jun. 1896 i Aa kirke, død den 30 apr. 1984 i Rønne købstad, Vester herred, Bornholms amt, begravet den 5 maj 1984 på Aa kirkegård.

Boede ved sin død i Saxogade 2 i Aakirkeby. Død på Centralsygehuset i Rønne. Ugift.

Folketælling: 1921 i Aakirkeby købstad, Sønder herred, Bornholms amt (se note 21189).

10769. **Gerda Cathrine Kjøller** (Se ægteskab med nummer 6347.)

10770. **Hedevig Vilhelmine Kjøller**, født den 10 sep. 1886 i Rønne købstad, Vester herred, Bornholms amt, hjemmedøbt 19 okt. 1886, døbt den 26 dec. 1886 i Sct. Nicolai Kirke, Rønne, død den 1 jan. 1970 i Rønne købstad, Vester herred, Bornholms amt, begravet den 5 jan. 1970 på Rønne kirkegård.

Boede ved sin død på Svanekevej 11 i Rønne.

Folketælling:

1890 i Rønne købstad, Vester herred, Bornholms amt (se note 21190).  
1921 i Rønne købstad, Vester herred, Bornholms amt (se note 21191).

Hun blev gift med **Johannes Carl Christian Møller**, 21 maj 1914 i Sct. Knuds kirke, Bornholm, født den 3 maj 1883 i Aaker sogn, Sønder herred, Bornholms amt (søn af Hans Christian Møller [Husmand] og Karen Kirstine Clausen), døbt den 3 jun. 1883 i Aa kirke, død den 6 mar. 1963 i Rønne købstad, Vester herred, Bornholms amt, begravet den 9 mar. 1963 på Rønne kirkegård.

Boede 1921 på Svanekevej 11 i Rønne.

Beskæftigelse:  
1914 Avlsbruger i Rønne.  
1921 Forvalter, Fajancefabrik.  
Inkassator.

Folketælling: 1921 i Rønne købstad, Vester herred, Bornholms amt (se note 21192).

10771. **Emma Ingeborg Kjøller**, født den 10 sep. 1888 i Rønne købstad, Vester herred, Bornholms amt, døbt den 21 okt. 1888 i Sct. Nicolai Kirke, Rønne, død den 5 apr. 1973 i Rønne købstad, Vester herred, Bornholms amt, begravet den 11 apr. 1973 på Rønne kirkegård.

Boede ved sin død på Zahrtmannsvej 5 i Rønne.

Folketælling:  
1890 i Rønne købstad, Vester herred, Bornholms amt (se note 21193).  
1921 i Rønne købstad, Vester herred, Bornholms amt (se note 21194).

Hun blev gift med **Georg Christian Hansen**, 13 apr. 1911 i Sct. Nicolai Kirke, Rønne, født den 19 feb. 1886 i Neksø købstad, Sønder herred, Bornholms amt (søn af Jeppe Jørgen Hansen [Fisker] og Marie Benditte Mortensen), døbt den 26 apr. 1886 i Neksø kirke, død den 31 jul. 1963 i Rønne købstad, Vester herred, Bornholms amt, begravet den 3 aug. 1963 på Rønne kirkegård.

Boende 1912 i Søndergade, Rønne. Boede ved sin død på Zahrtmannsvej 4, 1 th. i Rønne.

Beskæftigelse:  
1911 Maler.  
1921 Købmand og Malermester.

Folketælling: 1921 i Rønne købstad, Vester herred, Bornholms amt (se note 21195).

*Børn:*

17219. i. Poul Edvard Hansen født 4 feb. 1912.

10772. **Josef Edvard Kjøller**, født den 11 nov. 1894 i Rønne købstad, Vester herred, Bornholms amt, døbt den 10 maj 1969 i Sct. Nicolai Kirke, Rønne, død den 19 dec. 1983 i Allinge Købstad, Nørre herred, Bornholms amt, begravet den 22 dec. 1983 på Rønne kirkegård.

Død på Plejehjemmet "Næs" i Allinge. Boede ved sin død i Almegade 5 i Rønne.

Beskæftigelse:  
1921 Trafikassistent.  
Kommunekasserer i Rønne.

Folketælling: 1921 i Rønne købstad, Vester herred, Bornholms amt (se note 21196).

Han blev gift med **Frida Margrethe Katrine Nielsen**, født den 10 aug. 1901 i Neksø købstad, Sønder herred, Bornholms amt (datter af Rasmus Peter Nielsen [Maskinmester] og Oliva Margrethe Hansen), døbt den 24 sep. 1901 i Neksø kirke.

Boede i 1997: c/o Kirsten Gashell, 3212 The Strands, 90266 i Amerika.

10773. **Ruth Judith Kjøller**, født den 1 sep. 1899 i Rønne købstad, Vester herred, Bornholms amt, døbt den 10 maj 1969 i Sct. Nicolai Kirke, Rønne, død efter 1969.

Beskæftigelse: 1921 Kontorist paa Bornholms Avis.

Folketælling: 1921 i Rønne købstad, Vester herred, Bornholms amt (se note 21197).

10774. **Elisabeth Dorteia Larsen**, født den 11 feb. 1904 i Nylars sogn, Vester herred, Bornholms amt, døbt den 4 apr. 1904 i Nylars kirke, død den 23 jan. 1912 i Nylars sogn, Vester herred, Bornholms amt, begravet den 30 jan. 1912 på Nylars kirkegård, dødsårsag Meningitis.

10775. **Agnes Elise Olsen** (Se ægteskab med nummer 5686.)

10776. **Magda Christine Olsen**, født den 22 jan. 1911 i Knudsker sogn, Vester herred, Bornholms amt, døbt den 19 mar. 1911 i Sct. Knuds kirke, Bornholm.

10777. **Ingeborg Dorteia Olsen** (Se ægteskab med nummer 9715.)

10778. **Charles Peter Munk**, født den 26 sep. 1903 i Nylars sogn, Vester herred, Bornholms amt, døbt den 22 nov. 1903 i Nylars kirke, død den 27 mar. 1991 i Nylars sogn, Vester herred, Bornholms amt, begravet den 3 apr. 1991 på Vestermarie kirkegård.

Boede 1932 på "Godthaab" i Knudsker. Død på Nylars plejehjem.

Beskæftigelse: Arbejdsmand.

Han blev gift med **Karla Elisabeth Kristine Thorsen**, borgerlig viet den 14 maj 1932 på Rønne Rådhus, født den 10 okt. 1906 i Nyker sogn, Vester herred, Bornholms amt (datter af Hans Charles Thorsen [Smed] og Mathea Jensen), døbt den 18 nov. 1906 i Ny kirke, død den 19 jun. 1966 i Vestermarie sogn, Vester herred, Bornholms amt, begravet den 23 jun. 1966 på Vestermarie kirkegård.

Boede ved sin død på "Heim" på Aarsballevej i Vestermarie.

*Børn:*

- 17220. i. Gunvor Munch født 9 jul. 1932.
- 17221. ii. Dødfødt dreng født 2 jul. 1936.
- 17222. iii. Ejler Asbjørn Munch født 31 aug. 1937.
- 17223. iv. Inge Lise Munch.

10779. **Ellen Theodora Elise Munk**, født den 12 jul. 1905 i Knudsker sogn, Vester herred, Bornholms amt, døbt den 3 sep. 1905 i Sct. Knuds kirke, Bornholm, død i 1985 i Uvelse sogn, Lyng-Frederiksborg herred, Frederiksborg amt, begravet på Uvelse kirkegaard.

*Børn:*

- 17224. i. Hjalmar Munk født 16 jul. 1925.

Hun blev gift med **Willy Bernhardt Jensen**, 15 jul. 1928 i Sct. Knuds kirke, Bornholm, født den 14 nov. 1900 på Rigshospitalet, København, (søn af Karen Sofie Jensen), død den 17 okt. 1966 i Uggeløse sogn, Lyng-Frederiksborg herred, Frederiksborg amt, begravet den 22 okt. 1966 på Uvelse kirkegaard.

Han er død ved en trafik ulykke i krydset mellem amtsvejene 2 og 18 i Uggeløse.

Beskæftigelse: Arbejdsmand.

10780. **Harald Kristian Munk**, født den 7 jul. 1907 i Knudsker sogn, Vester herred, Bornholms amt, døbt den 18 aug. 1907 i Sct. Knuds kirke, Bornholm, død den 11 dec. 1983 i Vestermarie sogn, Vester herred, Bornholms amt, begravet den 16 dec. 1983 på Rønne kirkegård.

Boende 1937 på 9 Vdg. fortov i Vestermarie. Boede ved sin død på Segenevej 3 i Vestermarie.

Beskæftigelse: 1932 Avlsbruger.

Han blev gift med **Anna Margrete Hansen**, 6 feb. 1932 i Sct. Nicolai Kirke, Rønne, født den 28 okt. 1900 i Vestermarie sogn, Vester herred, Bornholms amt (datter af Andreas Kristian Hansen [Husmand og smed] og Andrea Margrethe Christiansen), døbt den 26 dec. 1900 i Vestermarie kirke, død den 17 okt. 1980 i Rønne købstad, Vester herred, Bornholms amt, begravet den 21 okt. 1980 på Rønne kirkegård.

Boede ved sin død på Segenevej 3 i Vestermarie. Død på Centralsygehuset i Rønne.

*Børn:*

- 17225. i. Mogens Kristian Bidstrup Munk født 5 nov. 1932.
- 17226. ii. Hans Jørgen Andreas Munk født 22 sep. 1937.
- 17227. iii. Bent Hansen Riis Munk født 18 dec. 1941.

10781. **Sofus Emil Munk**, født den 16 maj 1910 i Knudsker sogn, Vester herred, Bornholms amt, døbt den 17 jul. 1910 i Sct. Knuds kirke, Bornholm, død den 27 feb. 1999 i Rønne købstad, Vester herred, Bornholms amt, begravet den 4 mar. 1999 på Rønne kirkegård.

Boede ved sin død på Andr. Riisvej 5 i Rønne.

Beskæftigelse:  
1940 Landarbejder.  
1973 Arbejdsmand.

Han blev gift med **Valborg Agnete Kofoed**, 7 dec. 1940 i Sct. Nicolai Kirke, Rønne, født den 20 sep. 1919 i Rønne købstad, Vester herred, Bornholms amt (datter af Otto Valdemar Kofoed [Gaardskarl] og Anna Marie Kjøller), døbt den 2 nov. 1919 i Sct. Nicolai Kirke, Rønne, død den 21 jun. 1973 i Rønne købstad, Vester herred, Bornholms amt, begravet den 25 jun. 1973 på Rønne kirkegård.

Boede ved sin død på Andr. Riisvej 5 i Rønne.

10782. **Jenny Margrethe Munk**, født den 22 mar. 1914 i Knudsker sogn, Vester herred, Bornholms amt, døbt den 24 maj 1914 i Sct. Knuds kirke, Bornholm, død den 7 feb. 2006 i Svaneke købstad, Øster herred, Bornholms amt.

Hun blev gift med **Hans Nikolaj Hansen**, 1 maj 1937 i Sct. Knuds kirke, Bornholm, født den 3 jul. 1903 i Østerlarsker sogn, Øster herred, Bornholms amt (søn af Jens Peter Jørgensen [Arbejdsmand] og Hansine Nikoline Hansen), hjemmedøbt den 5 aug. 1903, døbt den 27 sep. 1903 i Østerlars kirke, død den 12 jul. 1976 i Svaneke købstad, Øster herred, Bornholms amt, begravet den 15 jul. 1976 på Svaneke kirkegård.

Udlagt barnefader; Arbejdsmand Jens Peter Jørgensen, Nekso. Boende 1937 i Østermarie. Boede 1938 i Svaneke Matr.nr. 130 i Svaneke. Boede ved sin død i Sander Dicksgade 7 i Svaneke.

Beskæftigelse:  
1937 Landmand.  
1976 Fiskehandler.

*Børn:*

- 17228. i. Betty Munch Hansen født 27 apr. 1938.

10783. **Karl Aage Jensen Munk**, født den 28 jul. 1916 i Knudsker sogn, Vester herred, Bornholms amt, døbt den 15 okt. 1916 i Sct. Knuds kirke, Bornholm, død den 24 apr. 2000 i Rønne købstad, Vester herred, Bornholms amt, begravet den 27 apr. 2000 på Rønne kirkegård.

Beskæftigelse: 1946 Chauffør.

Han blev gift med **Dorith Johnsen**, 21 dec. 1946 i Sct. Nicolai Kirke, Rønne, født den 17 maj 1926 i Rønne købstad, Vester herred, Bornholms amt (datter af Carl Thorvald Emil Johnsen [Skomager] og Petra Jensine Mortensen), hjemmedøbt den 8 dec. 1927, døbt den 16 mar. 1946 i Sct. Nicolai Kirke, Rønne, død den 25 aug. 2013 i Rønne købstad, Vester herred, Bornholms amt, begravet den 28 aug. 2013 på Rønne kirkegård.

Beskæftigelse: Fabriksarbejderske.

*Børn:*

- 17229. i. Lene Munk.
- 17230. ii. Grethe Munk.

10784. **Povl Andreas Munk**, født den 17 dec. 1919 i Knudsker sogn, Vester herred, Bornholms amt, døbt den 14 mar. 1920 i Sct. Knuds kirke, Bornholm, død den 17 apr. 2012 i Rønne købstad, Vester herred, Bornholms amt, begravet den 25 apr. 2012 på Rønne kirkegård.

Boede 1957 i Nyhuse 3 i Knudsker.

Beskæftigelse: Arbejdsmand.



Født på Vidjelund, Knudsker: En nu nedrevet ejendom. Ejendommen med jord blev opkøbt at naboen, Kaj Jensen, Egely.

Vidjelund: 3 tønder land, enlænget bindingsværkhus med halmtag. Hønsehuset. bestod af stablet sten i en firkant med en slags plade som tag.

Poul og Karl-Åge sov i det nordre kammer i hver sin seng, halm, lagen, hjemmevævet dyner / puder. Søskende var flyttede hjemmefra når de kom i konfirmationsalder. Ingen pligter udover hjælp i høsten.

Poul arbejde i over 40 år på Rabækkeværker med at glasere rør, Lerrør - det var før plastrør kom på marked. Poul stod oppe på loftet og udførte sig arbejde i meget varme omgivelser. Når Poul kom hjem tog han sig en lille lur på 20 minutter, herefter gik han ud i køkkenhaven, Her havde Poul en lille forretning med salg af grønsager og jordbær. Poul og Dorothy kørte bl.a. til Svaneke torv og solgte grønsager. Som forøvrigt var en af de første på torvet i Svaneke, før havde de solgt på torvet i Rønne. Omkring jordbær var der faste kunder der aftog det meste. Gårdene i Knudsker og kunder i Rønne. Bl.a plejehjem idet Pouls jordbær var gode.

Sep. 2008

Han var cyklet en tur:

88-årig fundet i god behold

Torsdag 25. september 2008 kl: 05:37.

Politiet sendte flere biler ud for at lede.

En 88-årig dement mand, som med sin cykel var forsvundet fra sit hus i Knudsker, og som politiet onsdag formiddag udsendte signalement på og efterlyste oplysninger om i blandt

andet Bornholms Tidende, blev onsdag ved 16-tiden fundet igen i god behold.

- Vi fik en henvendelse om, at der var nogen, der havde set ham stå på Sdr. Landevej i Aakirkeby, så han har rigtig været ude at cykle, siger vagtchefen ved Bornholms Politi.

- Vi sendte en patruljevogn ud at hente ham og kørte ham hjem.

Mandens cykel hentede hans familie.

I starten af oktober 2008, fik Poul plads på "Slottet" som en aflastning. d. 9. dec. blev Poul overført til "Sønderbo" i Rønne. Lidt underligt: Ingen Velkomst på hjemmet.... Vi (Mig, Gitte og Per, Anette) fik hentet Pouls møbler på Kærbyvej 9 som der var plades til. Vi fik indrettet et godt og hyggeligt værelse, som det nu var muligt i dette 20 m2 rum.

Julen i 2009. Poul blev hentet af Per og kørt til Randers.. Dårlig ide. Poul stak af den ene nat og blev fundet af tilfældige forbipassrende i en taxi, de ringede til politiet som kom. Politiet fandt via database, at nærmeste pårørende var Anette, så de kørte til Brombærvej. Poul var forrevet idet han havde gået ud gennem rosenhæk og andet buskas --- i undertøj.. Resten af juledagene var Poul aktiv det meste af natten. Han vidste ikke hvor han var og ville tilbage til jeg ved ikke hvad. Jeg kørte Poul hjem efter denne jul. Poul vidste ikke hvor eller hvem jeg var. havde syner om antal i bilen.. spurte bl.a. efter ham der var med i bilen. Jeg fornemmer det var Per han manglede.

Den første nat. Her gik Poul en "Tur" uden personalet på hjemmet opdagede dette. Jo, de opdagede det, da han kom tilbage gemmenblødt af regn.

Status: november 2010. Husker meget dårligt. kunne ikke huske mig. Poul gik forvirret rundt nede i bunden af gangen og flyttede lidt rundt på de møbler der stod der. Jeg fulgte Poul tilbage til værslet. Her spurte Poul: Hvem er du. Og da vi kom til døren. Tak for det, kom godt hjem... Poul havde inge anelse om hvem jeg var. Poul spurte om jeg fik penge for, at sidde og snakke med ham.... I samtale i værelsen spurte Poul pludselig, til mit borearbejde og senere om Gitte var glad for at være på Bagsværd apotek.... Lidt underligt.

Forår 2011. Jeg var på Bornholm i forbindelse med borearbejde på Snorrebakken. Var på besøg hos Poul. Han vidste ikke hvem jeg var og kunne forstå, at jeg var der. Intet ringede for Poul.

Mit sidste besøg hos Poul (Marts 2012) Med Gitte, Anette, Per, Ida og Aske var Poul glad og mild som han plejede at være.

Lørdag tog Anette, Gitte og Mie over til Poul, idat Hjemmet havde ringet og fortalt, at poul var blevet dårliger. I disse to dage med besøg var der ingen kontakt med Poul, han sov hele tiden, trygt og godt. Mie havde bemærket, at Poul havde forskel på pupillernes størrelse og Poul han lidt med højre mundvig.

Poul sov ind tirsdag d. 17. april 2012 kl. 10:15.

Han blev gift med **Mary Dorothy Poulsen**, 22 okt. 1944 i Sct. Nicolai Kirke, Rønne, født den 29 apr. 1921 i Sømærken, Pedersker sogn, Sønder herred, Bornholms amt (datter af Magnus Otto Poulsen [Fisker] og Thora Hansen), døbt den 12 jun. 1921 i Sct. Peders kirke, Bornholm, død den 19 sep. 1997 i Rønne købstad, Vester herred, Bornholms amt, begravet den 24 sep. 1997 på Rønne kirkegård.  
De blev skilt.

#### Børn:

- 17231. i. Mai-Brit Munk født 21 mar. 1945.
- 17232. ii. Gitte Thora Munch født 4 dec. 1956.
- 17233.iii. Elna Anette Munch født 15 jan. 1958.





10785. **Ellen Marie Dam Ipsen**, født den 12 nov. 1902 i Svaneke købstad, Øster herred, Bornholms amt, hjemmedøbt den 12 nov. 1902, døbt den 24 maj 1903 i Svaneke kirke, død den 16 sep. 1987 i Svaneke købstad, Øster herred, Bornholms amt, begravet den 19 sep. 1987 på Svaneke kirkegård.  
Ugift.

Beskæftigelse: Lærerinde.

Folketælling: 1921 i Rønne købstad, Vester herred, Bornholms amt (se note 21198).

10786. **Ella Ipsen**, født den 28 dec. 1902 i Førslev by, Øde Førslev sogn, Ringsted herred, Sorø amt, døbt den 1 feb. 1903 i Førslev kirke, død den 1 feb. 1991 i Neksø købstad, Sønder herred, Bornholms amt, begravet den 5 feb. 1991 på Ibsker kirkegård.

Død på Plejehjemmet i Neksø.

Hun blev gift med **Ejnar Kristian Hermansen**, 3 jan. 1934 i Sct. Ibs kirke, født den 2 jun. 1901 i Ibsker sogn, Øster herred, Bornholms amt (søn af Johannes Peter Hermansen [Gårdejer] og Anine Christine Mikkelsen), døbt den 21 jul. 1901 i Sct. Ibs kirke, død den 29 apr. 1964 i Svaneke købstad, Øster herred, Bornholms amt, begravet den 4 maj 1964 på Ibsker kirkegård.

Født på gården 1 Slg. Vallegård i Ibsker som han overtog efter sin bror i 1935. Ejede først gården 4 Slg. Knappegård i Ibsker. Død på Svaneke sygehus.

Beskæftigelse: Gårdejer.

*Børn:*

17234. i. (adopteret) Hanne Kirstine Hermansen født 4 sep. 1939.

10787. **Ragni Ipsen**, født den 18 mar. 1905 i Førslev by, Øde Førslev sogn, Ringsted herred, Sorø amt, døbt den 21 apr. 1905 i Førslev kirke, død den 3 apr. 1947 i Ibsker sogn, Øster herred, Bornholms amt, begravet den 9 apr. 1947 på Ibsker kirkegård.  
Ugift.

Beskæftigelse: Lærerinde ved Ibsker Forskole.

10788. **Gudrun Dam**, født den 2 maj 1907 i Aakirkeby købstad, Sønder herred, Bornholms amt, døbt den 9 jun. 1907 i Nylars kirke.

Født på Aakirkeby sygehus.

Folketælling: 1921 i Nylars sogn, Vester herred, Bornholms amt (se note 21199).

10789. **Thorstein Dam**, født den 18 mar. 1908 i Nylars sogn, Vester herred, Bornholms amt, døbt den 20 apr. 1908 i Nylars kirke.

Født på gården 3 Slg. Loftsgård i Nylars.

Folketælling: 1921 i Nylars sogn, Vester herred, Bornholms amt (se note 21200).

10790. **Inge Dam**, født den 26 nov. 1916 i Nylars sogn, Vester herred, Bornholms amt, hjemmedøbt den 16 jan. 1917, døbt den 1 apr. 1917 i Nylars kirke, død den 9 jan. 1993 i Rønne købstad, Vester herred, Bornholms amt, begravet den 14 jan. 1993 på Vrensted kirkegaard.

Født på gården 3 Slg. Loftsgård i Nylars. Boede ved sin død i Absalonsgade 15 i Rønne.  
Ugift.

Beskæftigelse: Prokurist.

Folketælling: 1921 i Nylars sogn, Vester herred, Bornholms amt (se note 21201).

10791. **Svend Aage Dam**, født den 19 jun. 1918 i Nylars sogn, Vester herred, Bornholms amt, døbt den 4 aug. 1918 i Nylars kirke, død den 17 okt. 1982 i Rønne købstad, Vester herred, Bornholms amt, begravet den 21 okt. 1982 på Rønne kirkegård.

Født på gården 3 Slg. Loftsgård i Nylars. Død på Centralsygehuset i Rønne.

Folketælling: 1921 i Nylars sogn, Vester herred, Bornholms amt (se note 21202).

10792. **Thor Dam**, født den 16 feb. 1911 i Østermarie sogn, Øster herred, Bornholms amt, døbt den 26 mar. 1911 i Østermarie kirke.

Født på gården 24 Slg. Buskegård i Østermarie.

10793. **Magnus Dam**, født den 23 maj 1913 i Østermarie sogn, Øster herred, Bornholms amt, døbt den 23 jun. 1913 i Østermarie kirke, død den 30 jun. 1963 på Sct. Lucas stiftelsen, begravet den 3 jul. 1963 på Sorgenfri kirkegaard.

Født på gården 24 Slg. Buskegård i Østermarie. Boede ved sin død på Hjertebjergvej 16 i Virum. Han var gift.

Beskæftigelse: Grosserer.

10794. **Christian Frederik Jensen**, født den 6 maj 1891 i Vestermarie sogn, Vester herred, Bornholms amt, døbt den 17 jun. 1891 i Vestermarie kirke.

10795. **Alfrida Laurentia Jensen**, født den 29 maj 1892 i Vestermarie sogn, Vester herred, Bornholms amt, døbt den 11 aug. 1892 i Vestermarie kirke, død den 8 okt. 1892 i Vestermarie sogn, Vester herred, Bornholms amt, begravet den 16 okt. 1892 på Vestermarie kirkegård.

10796. **Hans Viggo Jensen**, født den 25 maj 1894 i Vestermarie sogn, Vester herred, Bornholms amt, døbt den 5 aug. 1894 i Vestermarie kirke.

10797. **Aksel Torvald Jensen**, født den 11 jul. 1897 i Vestermarie sogn, Vester herred, Bornholms amt, døbt den 26 sep. 1897 i Vestermarie kirke.

10798. **Jenny Kristine Jensen**, født den 8 jan. 1905 i Vestermarie sogn, Vester herred, Bornholms amt, døbt den 26 mar. 1905 i Vestermarie kirke, død den 17 apr. 1976 i Rønne købstad, Vester herred, Bornholms amt, begravet den 24 apr. 1976 på Rønne kirkegård.

Boede ved sin død i Voldgade 11 i Rønne. Ugift.

10799. **Hans Henri Hjorth**, født den 6 feb. 1896 i Sankt Mikkel sogn, Slagelse herred, Sorø amt, hjemmedøbt den 12 feb. 1896, døbt den 14 maj 1896 i Sankt Mikkel kirke, Slagelse, folketælling 1901 i Kalundborg Købstad sogn, Ars herred, Holbæk amt.

10800. **Petrea Hansine Sofie Hjorth**, født den 21 dec. 1897 i Sankt Mikkel sogn, Slagelse herred, Sorø amt, hjemmedøbt den 10 feb. 1898, døbt den 13 mar. 1898 i Sankt Mikkel kirke, Slagelse, folketælling 1901 i Kalundborg Købstad sogn, Ars herred, Holbæk amt.

10801. **Alfred Larsen**, født den 12 feb. 1899 i Allinge Købstad, Nørre herred, Bornholms amt, døbt den 28 apr. 1899 i Allinge kirke.

10802. **Gudmund Peter Larsen**, født den 21 okt. 1901 i Allinge Købstad, Nørre herred, Bornholms amt, døbt den 16 mar. 1902 i Allinge kirke.

10803. **Bertha Christine Larsen**, født den 14 sep. 1904 i Allinge Købstad, Nørre herred, Bornholms amt, døbt den 16 okt. 1904 i Allinge kirke, død den 24 jun. 1991 i Sandvig

købstad, Allinge sogn, Nørre herred, Bornholms amt, begravet den 26 jun. 1991 på Allinge kirkegård.

Beskæftigelse: 1940 Lotterikollektrice.

Folketælling: 1921 i Allinge Købstad, Nørre herred, Bornholms amt (se note 21203).

Hun blev gift med **Hans Peter Mathias Nybo**, gældende navn Hans Peter Mathias Nyboe, 1 jun. 1940 i Ols kirke, født den 19 aug. 1906 i Olsker sogn, Nørre herred, Bornholms amt (søn af Laurits Mathias Nybo [Arbejdsmand] og Anna Dorthea Skov), døbt den 7 okt. 1906 i Ols kirke, død den 21 maj 1981 i Rønne købstad, Vester herred, Bornholms amt, begravet den 29 maj 1981 på Allinge kirkegård.

Boede 1940 i Søndergade 12 i Allinge og frem til sin død. Død på Centralsygehuset i Rønne.

Beskæftigelse: Murerarbejdsmand.

10804. **Harald Pedersen**, født den 2 mar. 1897 i Klemensker sogn, Nørre herred, Bornholms amt, døbt den 15 apr. 1897 i Klemensker kirke, død den 10 aug. 1942 ved den finske Østfront.

Udvandrede først til Amerika. Senere frivillig i den finsk-russiske krig.

Kilder: Bornholms Tidende 17 aug. 1942.

Beskæftigelse: Landmand i Finland.

10805. **Rigmor Pedersen**, født den 1 aug. 1898 i Klemensker sogn, Nørre herred, Bornholms amt, døbt den 4 sep. 1898 i Klemensker kirke, død den 4 nov. 1975 i Hasle købstad, Nørre herred, Bornholms amt, begravet den 8 nov. 1975 på Hasle kirkegård.  
Ugift.

10806. **Hans Oluf Pedersen**, født den 9 dec. 1899 i Klemensker sogn, Nørre herred, Bornholms amt, døbt den 14 jan. 1900 i Klemensker kirke.

Han blev landmand i Lindknud ved Debel, i Jylland.

Folketælling: 1921 i Klemensker sogn, Nørre herred, Bornholms amt (se note 21204).

Han blev gift med **Gunne Jensen**, 1 apr. 1933.

10807. **Sigvard Pedersen**, født den 4 jul. 1901 i Klemensker sogn, Nørre herred, Bornholms amt, døbt den 4 aug. 1901 i Klemensker kirke, død den 16 mar. 1941 - 17 mar. 1941 i Klemensker sogn, Nørre herred, Bornholms amt, begravet den 23 mar. 1941 på Klemensker kirkegård.

Boede ved sin død på 67 Slg. parcel "Samsingbro" i Klemensker. Blev fundet død i sengen 17 marts om morgenen. Ugift.

Beskæftigelse:

Bestyrer på Samsingsbro.

Avlsbruger.

10808. **Margrete Augusta Pedersen**, født den 15 aug. 1903 i Klemensker sogn, Nørre herred, Bornholms amt, døbt den 13 sep. 1903 i Klemensker kirke, død den 4 okt. 1978 på Rigshospitalet, København, begravet den 10 okt. 1978 på Pedersker kirkegård.

Boede ved sin død på Sdr. Landevej 220 i Pedersker.

Hun blev gift med **Aage Didrik Funch**, 15 apr. 1930 i Klemensker kirke, født den 14 nov. 1900 i Pedersker sogn, Sønder herred, Bornholms amt (søn af Marius Andreas Funch [Gårdejer] og Kristine Amanda Olsen), døbt den 26 dec. 1900 i Sct. Peders kirke, Bornholm,

død den 22 dec. 1984 i Aakirkeby købstad, Sønder herred, Bornholms amt, begravet den 28 dec. 1984 på Pedersker kirkegård.

Født på gården 5 Vdg. Pilegård i Pedersker som han købte i 1930 af sine forældre. Han solgte i 1959 gården til sønnen Børge Funch, og købte Matr.Nr. 23e "Solvænge" i Pedersker. Han boede ved sin død på "Kildebo" Kuleborgvej 6 i Aakirkeby.

Beskæftigelse: Gårdejer.

Vestre Sømark.

5 Vdg. Pilegaard – Sønder Kirkebo -1691 kirkebonde. Ejet af kirken. Pilegaard efter trænavnet Pil. I 1655 pantsat til Regidse Grubbe.

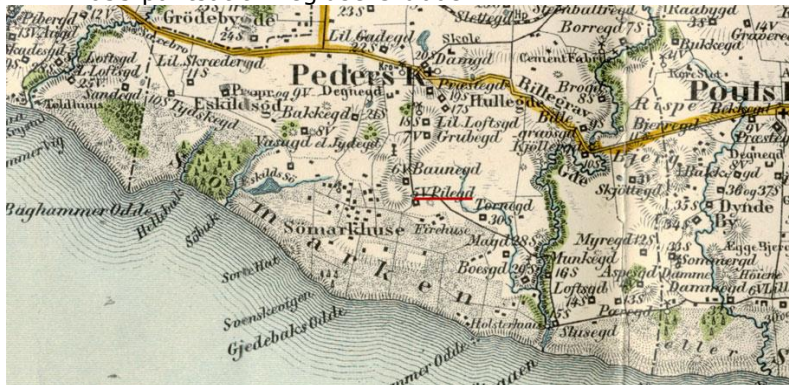

Børn:

- 17235. i. Børge Funch født 3 sep. 1931.
- 17236. ii. Gunhild Kristine Funch født 18 aug. 1933.
- 17237.iii. Knud Olaf Funch født 8 dec. 1934.
- 17238.iv. Erik Funch født 1 feb. 1938.
- 17239. v. Jørgen Didrik Funch født 7 okt. 1939.

10809. **Magnus Peter Pedersen**, født den 23 sep. 1905 i Klemensker sogn, Nørre herred, Bornholms amt, hjemmedøbt den 5 nov. 1905, døbt den 1 apr. 1906 i Klemensker kirke.

Beskæftigelse: Landmand.

Folketælling: 1921 i Nyker sogn, Vester herred, Bornholms amt.

10810. **Alfred Kristian Pedersen**, født den 16 okt. 1906 i Klemensker sogn, Nørre herred, Bornholms amt, døbt den 16 dec. 1906 i Klemensker kirke, død den 2 jul. 1999, bisat den 7 jul. 1999 fra Hasle kirkegårds-kapel.

Beskæftigelse: Bestyrer paa Samsingsbro.

10811. **Konstance Birgitte Pedersen**, født den 5 okt. 1909 i Klemensker sogn, Nørre herred, Bornholms amt, døbt den 31 okt. 1909 i Klemensker kirke, død den 4 apr. 1999 i Rønne købstad, Vester herred, Bornholms amt, begravet den 9 apr. 1999 på Rønne kirkegård.

Boede ved sin død på Svanekevej 36 i Rønne.

Hun blev gift med **Knud Aage Larsen**, 29 dec. 1931 i Klemensker kirke, født den 22 apr. 1907 i Neksø købstad, Sønder herred, Bornholms amt (søn af Carl Christian Larsen [Møller] og Petra Johanne Hansine Hansen), døbt den 20 maj 1907 i Neksø kirke, død den 22 okt. 1982.

Boede 1931 på 9 Vdg. parcel i Vestermarie.

Beskæftigelse: Tømrer.

Børn:

- 17240. i. Inga Birgitte Larsen født 8 okt. 1932.
- 17241. ii. Egon Frede Larsen født 9 mar. 1934.
- 17242.iii. Edel Margrethe Larsen født 12 feb. 1936.

10812. **Margrethe Larsen**, født den 4 mar. 1915 i Klemensker sogn, Nørre herred, Bornholms amt, døbt den 18 apr. 1915 i Klemensker kirke.

Hun blev gift med **Hans Peter Christian Pihl**, 9 maj 1944 i Klemensker kirke, født den 9 sep. 1915 i Rø sogn, Nørre herred, Bornholms amt (søn af Aksel Magnus Frederik Pihl [Skomager] og Mogensine Jørgine Mathilde Svendsen), hjemmedøbt den 5 okt. 1915, døbt den 2 jan. 1916 i Rø kirke.

Boede 1945 på 25 Slg. parcel "Jakobsminde" i Klemensker.

Beskæftigelse: Avlsbruger.

*Børn:*

- 17243. i. Finn Ivar Pihl født 10 mar. 1945.
- 17244. ii. Hans Jakob Pihl født 5 jan. 1951.
- 17245.iii. Jørn Ole Pihl født 6 nov. 1954.

10813. **Anna Marie Larsen**, født den 23 feb. 1917 i Klemensker sogn, Nørre herred, Bornholms amt, døbt den 21 apr. 1917 i Klemensker kirke, død den 30 dec. 2004 i Østerlarsker sogn, Øster herred, Bornholms amt, begravet den 5 jan. 2005 på Østerlars kirkegård.

Hun blev gift med **Ejnar Andreas Rasmussen**, 12 nov. 1942 i Klemensker kirke, født den 7 dec. 1913 i Østerlarsker sogn, Øster herred, Bornholms amt (søn af Adolf Peter Rasmussen [Parcellist] og Marie Katrine Hansen), hjemmedøbt den 14 jan. 1914, døbt den 28 jun. 1915 i Østerlars kirke, død den 21 okt. 2005 i Østerlarsker sogn, Øster herred, Bornholms amt, bisat den 26 okt. 2005 fra Gudhjem kirke.

Overtog gården 45 Slg. Holsegård i Østerlars efter sin far i 1942. Boede ved sin død på Vinkelvej 13 i Østerlars.

Beskæftigelse: Gårdejer.

I Krakket (Kratskov).

Navnet Krak kommer af, at i en sådan kratskov voksede også mindre egetræer, hvor man kunne skære en krak (gaffelgren), som brugtes til at krakke sild.

45 Slg. Holsegård – Halsegaard – Haslegard: navnet Holsegård kan skyldes, at der Ifølge Jordebogen 1625 var gården beboet af Hans Holdst, der var tingfoged i Østre Herred. Halsegård og Haslegård må være forvekslinger af det oprindelige navn. Halsegård kan dog skyldes, at gården har været ejet af adelsfamilien Hals, som ejede Sædegårdene St. og Lille Halsegård i Østermarie. Pantsat til Regidse Grubbe.

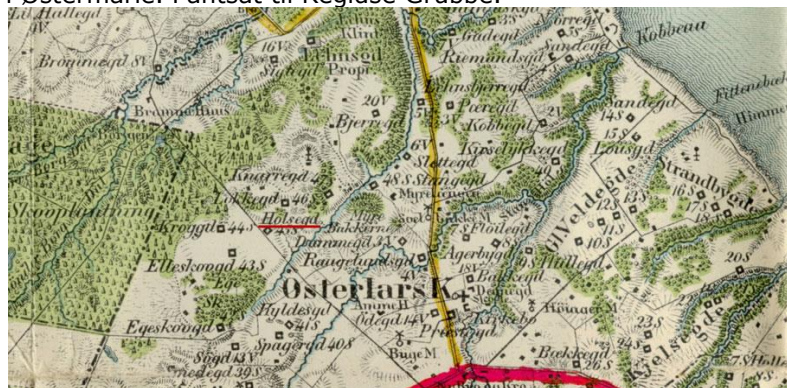

*Børn:*

- 17246. i. Agnete Marie Rasmussen født 4 sep. 1943.
- 17247. ii. Niels Jacob Rasmussen født 24 okt. 1944.

- 17248.iii. Birger Andreas Rasmussen født 23 feb. 1946.
- 17249.iv. Poul Ejner Rasmussen født 12 maj 1947.
- 17250. v. Gunnar Kristian Rasmussen født 10 apr. 1950.
- 17251.vi. Inga Lisbeth Rasmussen født 16 nov. 1954.
- 17252.vii. Solveig Merete Rasmussen født 4 mar. 1956.

10814. **Karen Margrethe Larsen**, født den 15 maj 1913 i Rønne købstad, Vester herred, Bornholms amt, døbt den 15 jun. 1913 i Sct. Nicolai Kirke, Rønne, død den 10 jan. 1963 i Rønne købstad, Vester herred, Bornholms amt, begravet den 14 jan. 1963 på Rønne kirkegård.

Boede ved sin død på Grønningen 8 i Aakirkeby. Død på Centralsygehuset i Rønne. Ugift.

Beskæftigelse: SundhedsSygeplejerske.

10815. **Holger Peder Larsen**, født den 25 feb. 1916 i Rønne købstad, Vester herred, Bornholms amt, døbt den 20 apr. 1916 i Sct. Nicolai Kirke, Rønne, død den 5 apr. 1956 i Rønne købstad, Vester herred, Bornholms amt, begravet den 8 apr. 1956 på Rønne kirkegård.

Boede ved sin død på Søndre Alle 11 i Rønne.

Beskæftigelse: Handelsgartner.

Han blev gift med **Irene Pihl**, født den 19 apr. 1922 i Rønne købstad, Vester herred, Bornholms amt (datter af Viggo Emil Pihl [Murer] og Anna Beate Olsen), døbt den 28 maj 1922 i Sct. Nicolai Kirke, Rønne, død den 3 feb. 2010 i Rønne købstad, Vester herred, Bornholms amt, begravet den 10 feb. 2010 på Rønne kirkegård.

*Børn:*

- 17253. i. Jørgen Ole Larsen.

10816. **Poul Gudmund Larsen**, født den 11 nov. 1917 i Rønne købstad, Vester herred, Bornholms amt, døbt den 6 jan. 1918 i Sct. Nicolai Kirke, Rønne, død den 24 jun. 1994 i Rønne købstad, Vester herred, Bornholms amt, begravet den 2 jul. 1994 på Rønne kirkegård.

Beskæftigelse: Gartner.

Han blev gift med **Karen Mathilde Gjerstrup**, 16 feb. 1947 i Sct. Johannes kirke, København, født den 9 okt. 1912 i Helligaands sogn, København Vor Frue, Københavns amt, død den 3 jan. 1994 i Rønne købstad, Vester herred, Bornholms amt, begravet den 7 jan. 1994 på Rønne kirkegård.

Beskæftigelse: Grønthandler.

10817. **Hans Peter Steenberg**, født den 30 mar. 1872 i Olsker sogn, Nørre herred, Bornholms amt, døbt den 9 maj 1872 i Ols kirke, død den 11 mar. 1953 i Sandkaas, Olsker sogn, Nørre herred, Bornholms amt, begravet den 15 mar. 1953 på Olsker kirkegård.

Udlagt barnefader Tjenestekarl Peter Dreier af Olsker. Boede 1898 i Havnegade matr.nr. 74 i Allinge. Boede 1899 i Brogade 10 i Allinge. Boede ved sin død på 3 Vdg. parcel "Storedal" i Sandkaas, Olsker.

Beskæftigelse: 1898 Stenhugger.

*Folketælling:*

- 1880 i Olsker sogn, Nørre herred, Bornholms amt (se note 21205).
- 1890 i Olsker sogn, Nørre herred, Bornholms amt (se note 21206).
- 1921 i Olsker sogn, Nørre herred, Bornholms amt (se note 21207).



Han blev gift med **Anine Nicoline Kaas**, 12 feb. 1898 i Ols kirke, født den 25 dec. 1873 i Olsker sogn, Nørre herred, Bornholms amt (datter af Laurits Nicolai Kaas [Huusmand] og Petrea Laura Marie Caroline Hansen), døbt den 22 feb. 1874 i Ols kirke, død den 18 apr. 1962 i Olsker sogn, Nørre herred, Bornholms amt, begravet den 23 apr. 1962 på Olsker kirkegård.

Boede ved sin død på 3 Vdg. parcel "Storedal" i Sandkaas, Olsker.

Folketælling: 1921 i Olsker sogn, Nørre herred, Bornholms amt (se note 21208).

*Børn:*

- 17254. i. Hansine Marie Stenberg født 20 apr. 1898.
- 17255. ii. Johannes Valdemar Steenberg født 27 okt. 1899.
- 17256. iii. Karl Christian Stenberg født 20 sep. 1901.
- 17257. iv. Dagmar Annine Karoline Steenberg født 2 sep. 1903.
- 17258. v. Hans Peter Nikolaj Stenberg født 29 mar. 1908.
- 17259. vi. Viggo Hans Stenberg født 4 jun. 1911.
- 17260. vii. Holger Otto Stenberg født 26 dec. 1918.

10818. **Julius Andreas Dreier**, født den 16 feb. 1875 i Olsker sogn, Nørre herred, Bornholms amt, hjemmedøbt den 17 mar. 1875, døbt den 26 mar. 1875 i Ols kirke, død den 26 okt. 1961 i Gilleleje sogn, Holbo herred, Frederiksborg amt, begravet den 31 okt. 1961 på Olsker kirkegård.

Boede ved sin død på "De gamles hjem" i Gilleleje.

Beskæftigelse: Fisker.

Folketælling: 1880 i Olsker sogn, Nørre herred, Bornholms amt (se note 21209).

Han blev gift med **Hansine Kristine Hansen**, 31 okt. 1902 i Gudhjem kirke, født den 16 maj 1879 i Gudhjem sogn, Øster herred, Bornholms amt (datter af Hans Kristian Hansen [Arbejdsmand] og Stine Margrethe Dahl), døbt den 8 jun. 1879 i Gudhjem kirke, død den 2 feb. 1947 i Tejn, Olsker sogn, Nørre herred, Bornholms Amt, begravet den 6 feb. 1947 på Olsker kirkegård.

*Børn:*

- 17261. i. Hans Peter Hansen Drejer født 3 jun. 1903.

10819. **Anna Hansine Marie Dreier**, født den 28 okt. 1877 i Tejn, Olsker sogn, Nørre herred, Bornholms Amt, døbt den 26 dec. 1877 i Ols kirke, død den 10 jul. 1957 i Hillerød Købstad, Lyng-Frederiksborg herred, Frederiksborg amt, begravet den 13 jul. 1957 på Ganløse kirkegaard.

Død på Centralsygehuset i Hillerød.

Folketælling:

1880 i Olsker sogn, Nørre herred, Bornholms amt (se note 21210).

1890 i Tejn, Olsker sogn, Nørre herred, Bornholms Amt (se note 21211).

Hun blev gift med **Lars Sofus Larsen**, 26 nov. 1899 i Ols kirke, født den 7 sep. 1879 i Ganløse sogn, Ølstykke herred, Frederiksborg amt (søn af Jens Larsen [Indsidder] og Margrethe Jensdatter), død den 29 jan. 1949 i Søsum, Stenløse sogn, Ølstykke herred, Frederiksborg amt, begravet den 5 feb. 1949 på Ganløse kirkegaard.

Boede 1899 i Olsker.

Beskæftigelse:

1899 Arbejdsmand.

1901 Indsidder.

*Børn:*

- 17262. i. Peter Marinus Larsen født 15 maj 1899.
- 17263. ii. Jensine Margrethe Larsen født 2 aug. 1901.
- 17264. iii. Marie Sofie Larsen født 13 sep. 1903.

10820. **Karl Kristian Andreas Drejer**, født den 18 jun. 1880 i Tejn, Olsker sogn, Nørre herred, Bornholms Amt, døbt den 1 aug. 1880 i Ols kirke, død den 21 okt. 1967 i Svaneke købstad, Øster herred, Bornholms amt, begravet den 27 okt. 1967 på Svaneke kirkegård.

Boede 1915 på Teglværket i Allinge. Boede 1921 på 17 Slg. parcel i Olsker. Boede 1959 i Postgade 5 i Svaneke.

Beskæftigelse:

1911 Arbejdsmand.  
1915 Teglværksarbejder.  
1921 Husmand.  
1959 Fisker.



Folketælling:

1890 i Tejn, Olsker sogn, Nørre herred, Bornholms Amt (se note 21212).  
1921 i Olsker sogn, Nørre herred, Bornholms amt (se note 21213).

Han blev gift med **Mathilde Margrethe Vesterdal**, 25 apr. 1908 i Ols kirke, født den 21 aug. 1883 i Olsker sogn, Nørre herred, Bornholms amt (datter af Jens Peter Vesterdal [Smed] og Janusine Petrea Petersen), døbt den 7 okt. 1883 i Ols kirke, død den 6 jan. 1959 i Svaneke købstad, Øster herred, Bornholms amt, begravet den 10 jan. 1959 på Svaneke kirkegård.

Boede 1944 i Hasle. Boede 1950 på Korsbjerg i Olsker.

Folketælling:

1921 i Olsker sogn, Nørre herred, Bornholms amt (se note 21214).



*Børn:*

- 17265. i. Ingeborg Marie Janusine Drejer født 28 okt. 1908.
- 17266. ii. Karla Drejer født 26 apr. 1910.
- 17267. iii. Emmy Drejer født 26 apr. 1910.
- 17268. iv. Hedvig Mathilde Drejer født 21 nov. 1911.
- 17269. v. Gerda Drejer født 7 jul. 1915.
- 17270. vi. Mary Drejer født 7 jul. 1915.
- 17271. vii. Magnus Henry Drejer født 8 aug. 1919.
- 17272. viii. Carl Christian Drejer født 23 dec. 1920.
- 17273. ix. Aage Jens Peter Drejer født 31 aug. 1923.

10821. **Janusine Karoline Drejer**, født den 25 nov. 1883 i Rø sogn, Nørre herred, Bornholms amt, døbt den 1 jan. 1884 i Rø kirke, død den 6 sep. 1955 i Fakse sogn, Fakse herred, Præstø amt, begravet den 10 sep. 1955 på Roholte kirkegård.

Boede ved sin død på Store Elmue i Roholte. Død på Amtssygehuset i Fakse.

Folketælling: 1890 i Tejn, Olsker sogn, Nørre herred, Bornholms Amt (se note 21215).

Hun blev gift med **Hans Peder Pedersen**, 14 jun. 1907 i Ols kirke, født den 24 nov. 1882 i Lyderslev sogn, Stevns herred, Præstø amt (søn af Ole Hansen Olsen og Karen Marie Pedersen).

Udlagt barnefader Ole Hansen Olsen.

Beskæftigelse:

1907 Sømand.  
1955 Arbejdsmand.

10822. **Ludvig Peter Drejer**, født den 31. dec. 1886 i Olsker sogn, Nørre herred, Bornholms amt, døbt den 27. feb. 1887 i Ols kirke, død den 11. apr. 1895 i Tejn, Olsker sogn, Nørre herred, Bornholms Amt, begravet den 15. apr. 1895 på Olsker kirkegård.

Folketælling: 1890 i Olsker sogn, Nørre herred, Bornholms amt (se note 21216).

10823. **Magnus Christian Drejer**, født den 2. okt. 1889 i Tejn, Olsker sogn, Nørre herred, Bornholms Amt, døbt den 17. nov. 1889 i Ols kirke, død den 11. apr. 1895 i Tejn, Olsker sogn, Nørre herred, Bornholms Amt, begravet den 15. apr. 1895 i Olsker kirkegård.

Folketælling: 1890 i Tejn, Olsker sogn, Nørre herred, Bornholms Amt (se note 21217).

10824. **Albinus Christian Steenberg**, født den 21. jun. 1876 i Tejn, Olsker sogn, Nørre herred, Bornholms Amt, døbt den 9. jul. 1876 i Ols kirke, død den 1. mar. 1964 i Tejn, Olsker sogn, Nørre herred, Bornholms Amt, begravet den 5. mar. 1964 på Tejn kirkegård.

Udlagt barnefader Husmand Carl Peter Hansen af Rø.

Beskæftigelse: 1912 Fisker.

Folketælling:

1880 i Tejn, Olsker sogn, Nørre herred, Bornholms Amt (se note 21218).

1890 i Tejn, Olsker sogn, Nørre herred, Bornholms Amt (se note 21219).

Han blev gift med **Marie Benditte Josefine Mogensen**, 30. okt. 1908 i Allinge kirke, født den 31. okt. 1886 i Sandvig købstad, Allinge sogn, Nørre herred, Bornholms amt (datter af Oluf Månsson [Stenhugger] og Elna Andersdatter), hjemmedøbt den 12. nov. 1886, døbt den 26. dec. 1886 i Allinge kirke, død den 26. apr. 1968 i Allinge Købstad, Nørre herred, Bornholms amt, begravet den 30. apr. 1968 på Tejn kirkegård.

Boede ved sin død i Tejn. Død på Allinge sygehus.

*Børn:*

- 17274. i. Dødfødt pige født 29. maj 1910.
- 17275. ii. Mangny Ellen Hansine Steenberg født 24. feb. 1912.
- 17276. iii. Karen Marie Kristine Steenberg født 17. jul. 1914.
- 17277. iv. Valdemar Mogensen Steenberg født 16. feb. 1917.
- 17278. v. Poula Emilie Mathilde Steenberg født 6. aug. 1920.
- 17279. vi. Ulla Mary Oliva Steenberg født 30. aug. 1922.
- 17280. vii. Hans Christian Mogensen Steenberg født 30. jan. 1925.
- 17281. viii. Carl Aage Mogensen Steenberg født 31. mar. 1927.

10825. **Petrea Margrethe Kristine Stenberg** (Se ægteskab med nummer 6259.)

10826. **Sophie Cathrine Stenberg**, født den 4. jul. 1887 på Christiansø, døbt den 7. aug. 1887 i Christiansø kirke.

Folketælling: 1890 på Christiansø (se note 21220).

10827. **Christian Valdemar Stenberg**, født den 21. dec. 1888 på Christiansø, døbt den 27. jan. 1889 i Christiansø kirke, død den 22. nov. 1911 i Gudhjem sogn, Øster herred, Bornholms amt, begravet den 28. nov. 1911 på Gudhjem kirkegård.  
Ugift.

Beskæftigelse: Sømand.

Folketælling: 1890 på Christiansø (se note 21221).

10828. **Ludvig Nikolaj Steenberg**, født den 26 mar. 1890 på Christiansø, døbt den 27 apr. 1890 i Christiansø kirke, død før 1895.

10829. **Ole Ludvig Steenberg**, født den 10 jun. 1895 i Gudhjem sogn, Øster herred, Bornholms amt, døbt den 7 jul. 1895 i Gudhjem kirke, død den 29 jun. 1967 i Rønne købstad, Vester herred, Bornholms amt, begravet den 1 jul. 1967 på Gudhjem kirkegård.

Boede ved sin død i Havnegade i Gudhjem.

Beskæftigelse: Fisker.

Han blev gift med **Magda Gertrud Dorthea Pedersen**, 10 nov. 1919 i Gudhjem kirke, født den 23 okt. 1900 i Allinge landsogn, Nørre herred, Bornholms amt (datter af Ole Andreas Pedersen [Formand på teglværket] og Anna Louise Charlotte Stenbye), døbt den 6 jan. 1901 i Allinge kirke, død den 22 jul. 1988 i Gudhjem sogn, Øster herred, Bornholms amt, begravet den 27 jul. 1988 på Gudhjem kirkegård.

*Børn:*

17282. i. Ole Kristian Johannes Stenberg født 16 jul. 1920.

17283. ii. Tove Helene Stenberg født 10 okt. 1921.

17284. iii. Leif Andreas Stenberg født 8 maj 1925.

17285. iv. Rita Anna Louise Stenberg født 13 apr. 1927.

17286. v. Jack Johannes Stenberg født 24 okt. 1929.

17287. vi. Karen Elise Stenberg født 14 jul. 1936.

10830. **Mabel Christina Stanberg**, født i nov. 1894 i Illinois, U.S.A., død i 1945 i Otho, Webster County, Iowa, U.S.A., begravet på Otho Cemetery.

Folketælling: 1900 i Clay Township, Webster County, Iowa, U.S.A.

Hun blev gift med **Louis Edvard Culver**, født den 14 jan. 1890, død i okt. 1986 i Fort Dodge, Webster County, Iowa, U.S.A., begravet på Otho Cemetery.

*Børn:*

17288. i. Margaret N. Culver.

17289. ii. Everett R. Culver.

17290. iii. Richard K. Culver.

17291. iv. Howard Leslie Culver født i 1921.

17292. v. Kenneth Earl Culver født 15 nov. 1927.

17293. vi. Paul E. Culver.

10831. **Helen Stanberg**, født den 28 sep. 1896 i Illinois, U.S.A., død den 12 mar. 1942 i Humboldt County, Iowa, U.S.A., begravet på Our Saviors Cemetery, Humboldt.

Folketælling: 1900 i Clay Township, Webster County, Iowa, U.S.A.

Hun blev gift med **Martin J. Jacobson**, født den 8 maj 1876 (søn af Jacob Jacobson og Martha Govertsdaughter Kaade), død den 27 mar. 1952 i Humboldt County, Iowa, U.S.A., begravet på Our Saviors Cemetery, Humboldt.

10832. **Laurina Stanberg**, født i nov. 1898 i Illinois, U.S.A.

Folketælling: 1900 i Clay Township, Webster County, Iowa, U.S.A.

10833. **Anton Enok Hansen**, født den 22 nov. 1901 i Østermarie sogn, Øster herred, Bornholms amt, døbt den 28 dec. 1901 i Østermarie kirke, død den 17 mar. 1983 i Rønne købstad, Vester herred, Bornholms amt, begravet den 22 mar. 1983 i Østermarie kirkegård.

Overtog avlsbruget "Christianshøj" efter sine forældre. Boede på Randkløvevej 5 i Østermarie. Boede ved sin død på Godthåbsvej 27 i Allinge. Død på Centralsygehuset i Rønne. Ingen børn.

Beskæftigelse: Avlsbruger.

Han blev gift med **Kristine Kofod**, gældende navn Kristine Kofoed, 29 sep. 1952 i Østermarie kirke, født den 21 okt. 1900 i Østerlarsker sogn, Øster herred, Bornholms amt (datter af Peter Mathias Kofod [Møller] og Line Marie Markussen), hjemmedøbt den 21 okt. 1900, døbt den 30 dec. 1900 i Østerlars kirke, død den 3 feb. 1966 i Randkløve, Østermarie sogn, Øster herred, Bornholms amt, begravet den 8 feb. 1966 på Østermarie kirkegård.

Beskæftigelse: Sygeplejerske.

10834. **Anna Ingefred Hansen**, født den 4 sep. 1911 i Østermarie sogn, Øster herred, Bornholms amt, døbt den 30 sep. 1911 i Østermarie kirke, død den 4 okt. 1987 i Rønne købstad, Vester herred, Bornholms amt, begravet den 9 okt. 1987 på Svaneke kirkegård.

Død på Centralsygehuset i Rønne.



Hun blev gift med **Evald Ipsen**, 6 maj 1936 i Østermarie kirke, født den 7 sep. 1911 i Ibsker sogn, Øster herred, Bornholms amt (søn af Emil Peter Ipsen [Gårdejer og stifter af Brændegårdshaven] og Anna Kirstine Elisabeth Larsen), døbt den 5 okt. 1911 i Sct. Ibs kirke, død den 23 apr. 1992 i Svaneke købstad, Øster herred, Bornholms amt, begravet den 28 apr. 1992 på Svaneke kirkegård.

Født på gården 10 Vdg. Brændesgård i Ibsker. Boede ved sin død på Dyrlæge Jürgensensgade 9 i Svaneke.

Beskæftigelse:  
1937 Forpagter.  
Direktør i Brændegårdshaven.



Anna og Evald Ipsen forpagtede "Brændesgaarden" fra 1. marts 1936-1. maj 1941. Fra 1. maj 1941 ejede de gården, men "Brændesgaards-Haven" blev drevet af Emil og Anna Ipsen til Annas død februar 1963, derefter blev også "Haven" også drevet af Anna og Evald. Fra 1. marts 1972 blev "Brændesgaard" delt mellem sønnerne, således at Jørgen købte selve gården, som han havde haft i forpagtning siden 1. marts 1965, og Hans Emil købte "Haven". Fra 11. nov. 1971 bosatte Anna og Evald sig i Svaneke.

*Børn:*

- 17294. i. Jørgen Ipsen født 2 aug. 1937.
- 17295. ii. Henning Ipsen født 11 mar. 1940.
- 17296. iii. Hans Emil Ipsen født 25 feb. 1943.
- 17297. iv. Birgit Ulla Ipsen født 18 apr. 1947.

10835. **Karl Kristian Hansen** (Se ægteskab med nummer 9883.)

10836. **Ellen Marie Juul**, født den 9 mar. 1891 i Olsker sogn, Nørre herred, Bornholms amt, hjemmedøbt den 22 mar. 1891, døbt den 26 apr. 1891 i Ols kirke, død den 31 jan. 1950 i Aakirkeby købstad, Sønder herred, Bornholms amt, begravet den 5 feb. 1950 på Aa kirkegård.

Boede ved sin død på 8 Slg. Lynglod "Kæret" i Vestermarie. Midlertidig ophold ved sin død på Lykkesvej i Aakirkeby.

Hun blev gift med **Oluf Andreas Olsen**, 4 dec. 1922 i Vestermarie kirke, født den 30 aug. 1895 i Vestermarie sogn, Vester herred, Bornholms amt (søn af Kristian Martin Olsen [Arbejdsmand] og Tea Karoline Andrea Jensen), døbt den 27 okt. 1895 i Vestermarie kirke, død den 27 nov. 1964 i Aakirkeby købstad, Sønder herred, Bornholms amt, begravet den 1 dec. 1964 på Aa kirkegård.



Boede 1922 i Arnager. Boede 1927 på 8 Slg. Lynglod i Vestermarie. Boede ved sin død på "De gamles hjem" i Aakirkeby.

Beskæftigelse:  
1922 Arbejdsmand.  
Avlsbruger.

*Børn:*

- 17298. i. Ester Marie Olsen født 12 sep. 1923.
- 17299. ii. Martha Kristine Olsen født 27 okt. 1927.

10837. **Andreas Matias Kristensen**, født den 31 jan. 1894 i Rutsker sogn, Nørre herred, Bornholms amt, døbt den 4 mar. 1894 i Ruts kirke, død den 28 apr. 1966 i Nylars sogn, Vester herred, Bornholms amt, begravet den 3 maj 1966 på Nylars kirkegård.

Boede 1924 på 33 Slg parcel "Ankers Minde" i Nylars. Boede ved sin død på "Lyet" i Kirkebyen, Nylars.

Beskæftigelse: 1924 Avlsbruger.

Han blev gift med **Marie Dorthea Lund**, 11 apr. 1924 i Nylars kirke, født den 7 feb. 1901 i Nylars sogn, Vester herred, Bornholms amt (datter af Hans Peter Lund [Husejer] og Thea Caroline Jensen), døbt den 8 apr. 1901 i Nylars kirke, død den 26 jan. 1967 i Rønne købstad, Vester herred, Bornholms amt, begravet den 2 feb. 1967 på Nylars kirkegård.

Død på Centralsygehuset i Rønne.

*Børn:*

- 17300. i. Udøbt dreng født 22 sep. 1928.

10838. **Anine Marie Kristensen**, født den 15 dec. 1895 i Rutsker sogn, Nørre herred, Bornholms amt, hjemmedøbt den 17 jan. 1896, døbt den 18 feb. 1896 i Ruts kirke.

10839. **Anna Mathea Christensen**, født den 24 sep. 1898 i Rø sogn, Nørre herred, Bornholms amt, døbt den 18 dec. 1898 i Rø kirke, død den 20 aug. 1941 i Rønne købstad, Vester herred, Bornholms amt, begravet den 26 aug. 1941 på Klemensker kirkegård.

Boede ved sin død på 10 Vdg. parcel "Lillebo" i Bolleris, Klemensker. Død på Centralsygehuset i Rønne. Ugift.

10840. **Eskild Peter Angelius Jensen**, født den 15 sep. 1895 i Olsker sogn, Nørre herred, Bornholms amt, døbt den 20 okt. 1895 i Ols kirke, død den 5 dec. 1955 i Olsker sogn, Nørre herred, Bornholms amt, begravet den 10 dec. 1955 på Olsker kirkegård.

Boede 1925 på 35 Slg. parcel i Olsker. Boede 1927 på 33 Slg. parcel i Olsker.

Beskæftigelse:  
1920 Snedker.  
1927 Snedkermester.

Folketælling: 1921 i Olsker sogn, Nørre herred, Bornholms amt (se note 21222).



Han blev gift med **Anna Caroline Johnsen**, 2 jan. 1925 i Aa kirke, født den 20 maj 1900 i Balka, Bodilsker sogn, Sønder herred, Bornholms amt (datter af Ole Peter Johnsen [Parcellist] og Andrea Mathea Andersen), hjemmedøbt den 6 jun. 1900, døbt den 22 jul. 1900 i Sct. Bodils Kirke, Bodilsker, død efter 1955.

*Børn:*

- 17301. i. Thor Erling Jensen født 14 sep. 1927.
- 17302. ii. Henning Jørgen Jensen født 2 dec. 1929.

10841. **Ane Marie Jensen**, født den 4 aug. 1897 i Olsker sogn, Nørre herred, Bornholms amt, døbt den 29 aug. 1897 i Ols kirke, død den 5 mar. 1970 i Olsker sogn, Nørre herred, Bornholms amt, begravet den 8 mar. 1970 på Olsker kirkegård.

Boede ved sin død på "Bækkelyst" på 18 Slg. parcel i Olsker.

Folketælling: 1921 i Rønne købstad, Vester herred, Bornholms amt (se note 21223).

Hun blev gift med **Sigfrid Ferdinand Nilsson**, 2 aug. 1919 i Ols kirke, født den 25 nov. 1891 i Rønne købstad, Vester herred, Bornholms amt (søn af Nils Mårtensson [Arbejdsmand] og Anna Larsson), døbt den 27 dec. 1891 i Sct. Nicolai Kirke, Rønne, død den 25 maj 1982 i Neksø købstad, Sønder herred, Bornholms amt, bisat den 28 maj 1982 fra Rønne kirkegårds-kapel, urne nedsat den på Olsker kirkegård.

Boende 1919 St. Torvegade 25 i Rønne. Boede ved sin død på Rønnevej 47 i Olsker. Død på Neksø sygehus.

Beskæftigelse:  
1919 Snedker.  
1921 Karetmagersvend.  
Snedkermester.

Folketælling: 1921 i Rønne købstad, Vester herred, Bornholms amt (se note 21224).

*Børn:*

- 17303. i. Niels Kristian Nilsson født 31 aug. 1920.

10842. **Elisabeth Kristine Jensen**, født den 6 sep. 1899 i Olsker sogn, Nørre herred, Bornholms amt, hjemmedøbt den 7 sep. 1899, døbt den 19 nov. 1899 i Ols kirke, død den 27 nov. 1902 i Olsker sogn, Nørre herred, Bornholms amt, begravet den 4 dec. 1902 på Olsker kirkegård.

10843. **Asta Elisabet Jensen**, født den 4 dec. 1915 i Olsker sogn, Nørre herred, Bornholms amt, døbt den 1 jan. 1916 i Ols kirke, død den 11 aug. 1976 i Rønne købstad, Vester herred, Bornholms amt, begravet den 16 aug. 1976 på Allinge kirkegård.

Død på Centralsygehuset i Rønne.

Beskæftigelse: Rengøringsassistent.

Hun blev gift med (1) **NN Mogensen**.

Hun blev gift med (2) **Hans Egede Colberg**, borgerlig viet den 21 maj 1955 i Rønne købstad, Vester herred, Bornholms amt (Se ægteskab med nummer 10250).

Født på gården 17 Slg. Bækkegård i Nyker. Ejede gården 15 Slg. Kaggård i Rutsker.

*Børn:*

(Se ægteskab med nummer 10250)

10844. **Mikael Peter Mogensen**, født den 5 jan. 1877 i Rønne købstad, Vester herred, Bornholms amt, døbt den 25 feb. 1877 i Sct. Nicolai Kirke, Rønne.

Iflg. FT-1880 var han i pleje hos Sømand Hans Peter Hansen og Ane Lovise Sommer (hans morbror).

Emigreret til Amerika.

10845. **Hans Peter Mogensen**, født den 16 apr. 1878 i Rønne købstad, Vester herred, Bornholms amt, døbt den 10 jun. 1878 i Sct. Nicolai Kirke, Rønne, død den 25 sep. 1878 i Rønne købstad, Vester herred, Bornholms amt, begravet den 29 sep. 1878 på Rønne kirkegård.

10846. **Lavra Marie Mogensen**, født den 4 feb. 1880 i Rønne købstad, Vester herred, Bornholms amt, hjemmedøbt den 23 mar. 1880, døbt den 29 mar. 1880 i Sct. Nicolai Kirke, Rønne.

Folketælling: 1890 i Rønne købstad, Vester herred, Bornholms amt (se note 21225).

Hun blev gift med **Rasmus Nielsen**, 14 nov. 1902 i Vejlø Kirke, Næstved, født den 29 okt. 1875 i Rønnebæk sogn, Hammer herred, Præstø amt (søn af Lars Nielsen [Husmand] og Karen Marie Rasmussen), død før 1921 i Rønne købstad, Vester herred, Bornholms amt.

Boede 1905 i Soldaterstræde 10 i Rønne. Boede 1907 i Sct. Mortensgade 68 i Rønne.

Beskæftigelse: 1903 Arbejdsmand.

*Børn:*

17304. i. Hans Laurits Nielsen født 20 feb. 1903.

17305. ii. Karl Marius Nielsen født 5 feb. 1905.

17306.iii. Aksel Peter Nielsen født 17 apr. 1907.

10847. **Johanne Oline Christine Marie Jonsson**, også kendt som Johanne Oline Christine Marie Jonhsen, født den 25 aug. 1873 i Rønne købstad, Vester herred, Bornholms amt, døbt den 12 okt. 1873 i Sct. Nicolai Kirke, Rønne, død den 27 dec. 1928 i Rønne købstad, Vester herred, Bornholms amt, begravet den 30 dec. 1928 på Rønne kirkegård.

Boede ved sin død i Møllegade 8 i Rønne.

Folketælling: 1880 i Allinge Købstad, Nørre herred, Bornholms amt (se note 21226).

Hun blev gift med **Magnus Peter Marker**, 15 jan. 1898 i Klemensker kirke, født den 1 apr. 1871 i Vestermarie sogn, Vester herred, Bornholms amt (søn af Jens Jensen Marker [Udbygger] og Margrethe Kirstine Hansen), døbt den 7 maj 1871 i Vestermarie kirke, død den 15 jun. 1947 i Rønne købstad, Vester herred, Bornholms amt, begravet den 20 jun. 1947 på Rønne kirkegård.

Boede 1898 på 35 Slg. grund i Vestermarie. Boede 1902 i Stengade 43 i Rønne. Boede 1908 i Klingegade 10 i Rønne. Boede ved sin død i Dannebrogsgade 40, 1 i København. Død på Fabriksvej, Markjordene No. 196c i Rønne.

Beskæftigelse:

Arbejdsmand.

1911 Kusk.

*Børn:*

17307. i. Kristian Peter Jenus Marker født 19 maj 1898.

17308. ii. Tange André Marker født 27 jun. 1902.

17309.iii. Gether Johannes Marker født 24 jul. 1904.

17310.iv. Esther Marie Marker født 8 okt. 1906.

17311. v. Eva Marker født 9 sep. 1908.

17312.vi. Dødfødt pige født 15 jan. 1911.

17313.vii. Karl Otto Marker født 4 mar. 1912.

10848. **Christian Edvard Sofus Johnsen**, født den 28 jan. 1877 i Rønne købstad, Vester herred, Bornholms amt, hjemmedøbt den 5 mar. 1877, døbt den 17 jun. 1877 i Sct. Nicolai Kirke, Rønne, død den 2 jan. 1951 i Strøby, Aakirkeby købstad, Sønder herred, Bornholms amt, begravet den 6 jan. 1951 på Aa kirkegård.

Boede 1895 - 1900 i Knudsker. Boede 1904 i Rønne. Iflg FT-1921 er han i Rønne arrest. Boede ved sin død i Strøby. Fundet død ved Valsemøllen i Strøby. Ugift.

Beskæftigelse: Arbejdsmand.

Folketælling:

1880 i Allinge Købstad, Nørre herred, Bornholms amt (se note 21227).

1921 i Rønne købstad, Vester herred, Bornholms amt (se note 21228).

10849. **Peter Andreas Mathias Johnsen**, født den 25 sep. 1879 i Allinge Købstad, Nørre herred, Bornholms amt, døbt den 9 nov. 1879 i Allinge kirke, død den 22 mar. 1953 i Oringe, Vordingborg Landsogn, Baarse herred, Præstø amt, begravet den 30 mar. 1953 på Oringe kirkegaard.

Boede i Strøby. Død på Sindsygehospitalet i Oringe. Ugift.

Beskæftigelse: Landarbejder.

Folketælling: 1880 i Allinge Købstad, Nørre herred, Bornholms amt (se note 21229).

10850. **Arthur Christen Edvard Hansen**, født den 30 maj 1880 i Rønne købstad, Vester herred, Bornholms amt, hjemmedøbt den 8 jun. 1880, døbt den 17 dec. 1880 i Sct. Nicolai Kirke, Rønne, død før 1910 i Amerika.

Udlagt barnefader; Glarmester Mathias Anton Christian August Hansen. Boede 1903 i Østergade 43 i Rønne.

Folketælling: 1890 i Rønne købstad, Vester herred, Bornholms amt (se note 21230).

Beskæftigelse: 1903 Glarmester.

Udvandret 7 jun. 1906 til New York, Amerika.

Navn: Hansen, Antus Chr. Edv. Stilling: Glarmester Alder: 26 Bestemmelsessted: NY. Kontrakt nr.: 274300 Forevisningsdato: 6/7/1906 Fødested: Rønne Fødesogn: Rønne Sidste oph.sogn: Rønne Sidste oph. amt: Bornholm Sidste oph.sted: Rønne Bestemmelses land: USA Bestemmelses by: New York City Bestemmelses stat: New York State Skibsnavn: C.F. Tietgen Bemærkninger: ANM: Tietgen. IDkode: D0507H2413.
--

Han blev gift med **Lovise Amalie Hægg**, 15 apr. 1903 i Sct. Nicolai Kirke, Rønne, født den 18 jun. 1877 i Onslunda, Skåne, Sverige (datter af Anders Hægg [Murer] og Kirsti Olsson), død den 2 jan. 1915 i Knudsker sogn, Vester herred, Bornholms amt, begravet den 8 jan. 1915 på Rønne kirkegård.

Død på Tuberkulosesygehuset i Knudsker.

Folketælling: 1910 i Brooklyn, Kings County, New York, U.S.A. (se note 21231).

Navn: Hansen, Louise Amalie Stilling: Hustru Alder: 29 Bestemmelsessted: NY. Kontrakt nr.: 520000 Forevisningsdato: 11/1/1906 Fødested: Sverrig Fødesogn: ? Sidste oph.sogn: Rønne Sidste oph. amt: Bornholm Sidste oph.sted: Rønne Bestemmelses land: USA Bestemmelses by: New York City Bestemmelses stat: New York State Skibsnavn: United States Bemærkninger: ANM: United States. IDkode: D0507H4310.
--

*Børn:*

17314. i. Aage Ejnar Mathias Hansen født 13 jul. 1903.

17315. ii. Emil Carlo Ferdinand Hansen født 16 apr. 1905.

17316.iii. Edith Hansen født 14 apr. 1907.

10851. **Emil Carl Ferdinand Hansen**, født den 1 jan. 1885 i Rønne købstad, Vester herred, Bornholms amt, døbt den 11 feb. 1885 i Sct. Nicolai Kirke, Rønne, død den 28 feb. 1957 i Apopka, Orange County, Florida, U.S.A., begravet på Edgewood-Greenwood Cemetery.

Beskæftigelse: Snedker.

Folketælling:

1890 i Rønne købstad, Vester herred, Bornholms amt (se note 21232).

1916 i Knudsker sogn, Vester herred, Bornholms amt.

Udvandret 8 feb. 1905 til New York, Amerika.

Navn: Hansen, Emil Carl Ferdinand Stilling: Snedker Alder: 20 Bestemmelsessted: N.Y. Kontrakt nr.: 40500 Forevisningsdato: 2/8/1905 Fødested: Rønne Fødesogn: Rønne Sidste oph.sogn: Rønne Sidste oph. amt: Bornholm Sidste oph.sted: Rønne Bestemmelses land: USA Bestemmelses by: New York City Bestemmelses stat: New York State Skibsnavn: United States IDkode: D0405H1712.

Han blev gift med **Mina NN**, født den 24 feb. 1884.

Folketælling: 1916 i Knudsker sogn, Vester herred, Bornholms amt.

*Børn:*

17317. i. Edith Hansen født 14 sep. 1907.

10852. **Aage Einar Albert Hansen**, født den 6 dec. 1886 i Rønne købstad, Vester herred, Bornholms amt, døbt den 1 jan. 1887 i Sct. Nicolai Kirke, Rønne, død den 23 jul. 1890 i Rønne købstad, Vester herred, Bornholms amt, begravet den 29 jul. 1890 på Rønne kirkegård.

Folketælling: 1890 i Rønne købstad, Vester herred, Bornholms amt (se note 21233).

10853. **Carlo Castus Gotfred Hansen**, født den 21 mar. 1889 i Rønne købstad, Vester herred, Bornholms amt, døbt den 28 apr. 1889 i Sct. Nicolai Kirke, Rønne, død den 15 dec. 1891 i Rønne købstad, Vester herred, Bornholms amt, begravet den 18 dec. 1891 på Rønne kirkegård.

Folketælling: 1890 i Rønne købstad, Vester herred, Bornholms amt (se note 21234).

10854. **Dødfødt pige**, født den 12 jul. 1891 i Rønne købstad, Vester herred, Bornholms amt, begravet den 14 jul. 1891 på Rønne kirkegård.

10855. **Aage Dan Ipsen**, født den 25 apr. 1893 i Rønne købstad, Vester herred, Bornholms amt, døbt den 5 sep. 1893 i Sct. Nicolai Kirke, Rønne, død den 27 jun. 1954 i Hornbæk sogn, Lynge-Kronborg herred, Frederiksborg amt, begravet den 3 jul. 1954 på Hornbæk kirkegaard.

Boede ved sin død på Søvej 10 i Hornbæk.

Beskæftigelse:

1911 Avlsbruger og vognmand.

1954 Ejendomsmægler.

Bornholms Tidende, 5 april 2014.

Ønske om historiske oplysninger af: Jørgen Stabenfelt, Lindetoften 39, Taastrup.

To bornholmske ungersvende, Aage Dan Ipsen og Didrik Kofod, drog i 1919 til København

for at gøre lykken. Aage Dan Ipsen var født i Rønne 15. april 1893 som søn af vognmand Albert Kristian Ipsen og Kirsten Marie Agerbek, viet 10. februar 1888; Didrik Kofod var ligeledes fra Rønne.

De to unge, driftige mænd havde planer om at indgå et kompagniskab. Aage Dan Ipsen var kommissionær og Didrik Kofod hestehandler. Hvori dette kompagniskab skulle bestå, og hvordan det udviklede sig, fortøner sig i det uvisse.

Det lykkedes imidlertid Aage Dan Ipsen at besvange en ung syerske, Agnes Christensen Johannesen, der på det tidspunkt boede i Aarhus. Hun fødte en søn, Erik Christensen Johannesen, på Rigshospitalet den 3. juli 1919. Dengang var det almindeligt, at ugifte mødre fødte på Rigshospitalet.

Kort efter fødslen flyttede hun med sin lille søn til en af Rigshospitalets »filialer« på Østerbro i København. Agnes Johannesen anlagde faderskabssag mod Aage Dan Ipsen, og politiet indledte en eftersøgning efter ham. Aage Dan Ipsen må have været en meget mobil (og viril) mand, som har boet kort tid flere forskellige steder i København, på Hotel Absalon i Istedgade, i Helgolandsgade, og hos en søster på Kultorvet.

Det lykkedes dog at finde frem til ham, og han erkendte faderskabet og blev dømt til at betale et alimentationsbidrag på 25 kr. om måneden.

Af politiets registerblade, som er en forløber for folkeregisteret, viser det sig imidlertid, at Aage Dan Ipsen allerede var i København i 1916, hvor han boede på Enghavevej. Han flyttede videre til Gasværksvej 7D i 1920.

Den 11. september 1920 gifter han sig borgerligt med en 41-årig enke, Jensigne Jørgensen født i Blovstrød. De får to måneder senere en datter, Laura Ipsen.

Herefter fortaber sporet efter Aage Dan Ipsen sig. Det eneste, jeg ved, er, at han i 1951 flytter til Frederiksborg amt, vistnok Grønholt kommune

Partner med **Agnes Christensen Johannesen**.

Beskæftigelse: Syerske.

*Børn:*

17318. i. Erik Christensen Johannesen født 3 jul. 1919.

Han blev gift med **Jensine Marie Nielsen**, borgerlig viet den 11. sep. 1920 på Københavns rådhus, født den 17. feb. 1879 i Blovstrød sogn, Lyng-Kronborg herred, Frederiksborg amt, (datter af Karen Kirstine Olsen).  
De blev skilt.

*Børn:*

17319. ii. Laura Ipsen født i 1920.

10856. **Hans Andreas Christoffersen**, født den 24. nov. 1888 i Bodilsker sogn, Sønder herred, Bornholms amt, hjemmedøbt den 20. dec. 1888, døbt den 10. jan. 1889 i Sct. Bodils Kirke, Bodilsker, død den 31. jul. 1945 på Københavns Militærhospital, begravet den 4. aug. 1945 på Poulsker kirkegård.

Overtog gården 24 Slg. Gubbegård i Povlsker efter sin far. Død på Militærhospitalet i København.

Beskæftigelse: 1920 Gårdejer.

Folketælling: 1890 i Bodilsker sogn, Sønder herred, Bornholms amt (se note 21235).

I Strandby - ligger ved stranden.

24 Slg. Gubbegaard – Lille Gubbegaard – Strandbygaarde på grund af gårdens beliggenhed ved Strandmarken. I følge Kures gårdregister hedder den første ejer Rasnus Gudbersen, der døde 1711, hvorfor gården er kaldt Gudbersens gård. På de gamle kort bliver dette misfortolket til Gubbenes gård. I følge jordebogen skulle gården i 1598 tilhøre Peder Gudbersen. I 1637 blev gården ødelagt af flyvesand alligevel opkrævede August Dechner fuld skat.



Han blev gift med **Petra Andrea Bodilstine Mortensen**, 3 jun. 1920 i Ruts kirke, født den 9 jul. 1889 i Hasle købstad, Nørre herred, Bornholms amt (datter af Hans Mathias Mortensen [Købmand] og Andrea Schou), døbt den 11 aug. 1889 i Hasle kirke, Bornholm, død den 14 apr. 1948 i Povlsker sogn, Sønder herred, Bornholms amt, begravet den 19 apr. 1948 på Povlsker kirkegård.

Hun drev gården 24 Slg. Gubbegaard i Povlsker videre efter sin mands død.

#### Børn:

- 17320. i. Hans Anker Christoffersen født 4 feb. 1923.
- 17321. ii. Svend Aage Christoffersen født 28 mar. 1925.

10857. **Johanne Mathea Christoffersen**, født den 10 feb. 1891 i Bodilsker sogn, Sønder herred, Bornholms amt, hjemmedøbt den 26 feb. 1891, døbt den 24 maj 1891 i Sct. Bodils Kirke, Bodilsker, død den 24 aug. 1953 i Neksø købstad, Sønder herred, Bornholms amt, begravet den 27 aug. 1953 på Neksø kirkegård.

Boede ved sin død på Rønnevej 2 i Neksø.

Hun blev gift med **Anton Nikolaj Hansen Schougaard**, 15 okt. 1920 i Sct. Povls kirke, født den 26 jun. 1886 i Neksø købstad, Sønder herred, Bornholms amt (søn af Christen Schougaard [Købmand] og Madsine Annie Karoline Hansen), døbt den 25 jul. 1886 i Neksø kirke, død den 27 sep. 1968 i Neksø købstad, Sønder herred, Bornholms amt, begravet den 3 okt. 1968 på Neksø kirkegård.

Overtog gården 15 Slg. Slusegård i Pedersker i 1913. Boede ved sin død på Rønnevej 2 i Neksø.

Beskæftigelse: Gårdejer.

Strandgårdene i Østre Sømark.

15 Slg. Slusegaard – Terkelsgaard – Tyrkelsegaard. Gården ligger ved Øleåens udløb, hvor der fortsat findes en vandmølle med sluse. I følge Kures gårdregister og Zahrtmann boede her i 1662 Anders Terkelsen og hans far hed Terchel Andersen, som skulle forklare navnene på gården. Anders Terchelsen skulle have været sandemand i Pedersker, men nok så tidligt, at han ikke er med i Sandemandsbogen.





10858. **Carl Christoffersen**, født den 15 mar. 1893 i Bodilsker sogn, Sønder herred, Bornholms amt, døbt den 23 apr. 1893 i Sct. Bodils Kirke, Bodilsker, død den 13 feb. 1974 i Neksø købstad, Sønder herred, Bornholms amt, jordfæstet 18 feb. 1974 fra Neksø kirke.

Overtog gården 7 Vdg. Tyskegård i Rutsker i 1921. Flyttede 1925 til gården 22 Slg. Kelsebygård i Østerlars, som brændte i 1931 og derefter blev udstykket. Flyttede derefter til gården 48 Slg. Lausgård i Østermarie, som han solgte igen i 1945 og flyttede til Ibsker, senere Neksø. Boede ved sin død i Hjortestræde 6, Neksø.

Beskæftigelse: Gårdejer.

I Rosendale.

En dal, der kaldes I Rosendale, måske en dal med mange Hunderoser?

7 Vdg. Tyskegaard – 1643-67 fæstet af Michael Tysk (Lübeckertiden) – var en fæstegård under Baggegaard.



I Kjelseby – Ligger ved Kelseå.

Navnet Kjelseby kommer antagelig af Ketil eller Keld, navne vi også finder på de bornholmske runesten.

22 Slg. Kelsebygaard - også kaldet Rodholmsgaard, antagelig efter rod af træ.



I Ellet eller ved Ellegaden.

Opkaldt efter Ellebevoksning. Vedr. Ellegaden: En jordstrimmel bevokset med lyng, der brugtes som en kreatursti til højlyngen, den fælles udmark.

48 Slg. Lausgaard – I Ellet. Lausgaard er nævnt 1. gang 1911, i 1899 overtog Frederik Chr. Low garden.



Han blev gift med **Sofie Marie Kirstine Andersen**, 2 sep. 1921 i Aa kirke, født den 28 apr. 1900 i Pedersker sogn, Sønder herred, Bornholms amt (datter af Mathias Andersen [Avlsbruger] og Gine Kirstine Jensen [Gårdejerinde]), døbt den 4 jun. 1900 i Sct. Peders kirke, Bornholm, død den 12 apr. 1969 i Neksø købstad, Sønder herred, Bornholms amt, jordfæstet 16 apr. 1969 fra Neksø kirke, folketælling 1921 i Aaker sogn, Sønder herred, Bornholms amt (se note 21236).

Boede ved sin død i Hjortestræde 6, Neksø.

#### Børn:

17322. i. Ellen Margrethe Christoffersen født 20 jul. 1923.

17323. ii. Erna Anine Christoffersen født 10 aug. 1926.

10859. **Anders Christoffersen**, født den 1 mar. 1895 i Bodilsker sogn, Sønder herred, Bornholms amt, døbt den 11 apr. 1895 i Sct. Bodils Kirke, Bodilsker, død den 10 jan. 1985 i Aakirkeby købstad, Sønder herred, Bornholms amt, begravet den 14 jan. 1985 på Rønne kirkegård.

Overtog gården 6 Slg. Høgegård i Klemensker den 16 dec. 1922. Boede ved sin død på Bavnet 8 i Aakirkeby.

Beskæftigelse: 1922 Gårdejer.

Folketælling: 1921 i Aakirkeby købstad, Sønder herred, Bornholms amt (se note 21237).

Ved og i Mure.

6 Slg. Høgegaard – Høglegaard – Hølegaard. I 1699 blev gaarden overtaget af Anders Pedersen Høg og i 1720 overtaget af sønnen Peder Pedersen Høg. Navnene Høglegaard og Hølegaard er sikkert skrive- eller læsefejl.





Han blev gift med **Alfrida Pedersen Kofod**, 29 dec. 1922 i Hasle kirke, Bornholm, født den 5 dec. 1888 i Østerlarsker sogn, Øster herred, Bornholms amt (datter af Hans Peter Kofod [Gårdejer] og Augusta Frederikke Pedersen), døbt den 3 jan. 1889 i Østerlars kirke, død den 15 jan. 1969 i Rønne købstad, Vester herred, Bornholms amt, begravet den 18 jan. 1969 på Rønne kirkegård.

Født på gården 48 Slg. Stangegård i Østerlars. Boede ved sin død på Bavnet 8 i Aakirkeby. Død på Centralsygehuset i Rønne.

*Børn:*

17324. i. Hans Peter Mortensen født 3 dec. 1930.

10860. **Christian Adolph Christoffersen**, født den 5 dec. 1896 i Bodilsker sogn, Sønder herred, Bornholms amt, døbt den 4 jan. 1897 i Sct. Bodils Kirke, Bodilsker, død den 19 dec. 1970 i Østerlarsker sogn, Øster herred, Bornholms amt, begravet den 22 dec. 1970 på Østerlars kirkegård.

Boede 1925 i Nyker. Boede 1925 på 1 Vdg. Hus "Olsminde" i Østerlars. Boede ved sin død på Villa "Aagaard" i Østerlars.

Beskæftigelse: Avlsbruger.

Han blev gift med **Katrine Elisabeth Hansen**, 14 aug. 1925 i Rø kirke, født den 3 sep. 1899 i Rø sogn, Nørre herred, Bornholms amt (datter af Jens Peter Hansen [Gårdejer] og Caroline Petersen), døbt den 8 okt. 1899 i Rø kirke, død den 20 jul. 1990 i Rønne købstad, Vester herred, Bornholms amt, begravet den 24 jul. 1990 på Østerlars kirkegård.

Født på gården 1 Slg. Hullegård i Rø. Boede ved sin død på Stavadalsvej 20 i Østerlars. Død på Centralsygehuset i Rønne.

*Børn:*

- 17325. i. Hans Kristian Christoffersen født 21 nov. 1925.
- 17326. ii. Aksel Mathias Christoffersen født 20 jul. 1927.
- 17327. iii. Karen Elisabeth Christoffersen født 6 maj 1930.
- 17328. iv. Anna Lise Christoffersen født 6 feb. 1933.
- 17329. v. Carl Anker Christoffersen født 14 jul. 1936.

10861. **Karen Anine Christoffersen**, født den 24 nov. 1897 i Bodilsker sogn, Sønder herred, Bornholms amt, døbt den 15 jan. 1898 i Sct. Bodils Kirke, Bodilsker, død den 2 mar. 1979 i Neksø købstad, Sønder herred, Bornholms amt, begravet den 7 mar. 1979 på Bodilsker kirkegård.

Boede 1925 i Vestermarie. Boede ved sin død på Kannikegaardsvej 18 i Bodilsker. Død på Neksø sygehus.

Hun blev gift med **Søren Thomsen**, født den 8 jan. 1897 i Bryndum sogn, Skast herred, Ribe amt (søn af Christen Nielsen Thomsen og Hansine Kirstine Pedersen), død den 8 okt.

1965 i Balka, Bodilsker sogn, Sønder herred, Bornholms amt, begravet den 12 okt. 1965 på Bodilsker kirkegård.

Boede ved sin død på "Mochlys" på Balka.

Beskæftigelse: Regnskabsfører.

10862. **Hjalmar Jens Peter Andersen**, født den 5 apr. 1897 i Pedersker sogn, Sønder herred, Bornholms amt, hjemmedøbt den 21 apr. 1897, døbt den 21 maj 1897 i Sct. Peders kirke, Bornholm, død den 11 feb. 1966 i Trinitatis sogn, København Vor Frue, Københavns amt, begravet den 16 feb. 1966 på Aa kirkegård.

Boende i Neksø. Boede ved sin død i Rosenborggade 7, 1 i København. Ugift.

Beskæftigelse: Gartner.

Folketælling: 1921 i Aaker sogn, Sønder herred, Bornholms amt (se note 21238).

10863. **Alfred Mathias Andersen**, født den 27 sep. 1898 i Pedersker sogn, Sønder herred, Bornholms amt, døbt den 28 dec. 1898 i Sct. Peders kirke, Bornholm, død den 8 okt. 1965 i Rønne købstad, Vester herred, Bornholms amt, begravet den 11 okt. 1965 på Rønne kirkegård.

Overtog gården 11 Vdg. Grødbygård i Aaker efter sin mor i 1921. Boede ved sin død i Lille Madsegade 6 i Rønne.

Beskæftigelse: Gårdejer.

Folketælling: 1921 i Aaker sogn, Sønder herred, Bornholms amt (se note 21239).

I Grødby eller ved Grødbyåen.

Grødby betyder ifl. stednavnebogen god jord eller her har man levet godt Men "grjöt" kan også på olddansk betyde sten og hentyde til en række bautasten, som fandtes her, men hvor de fleste er ødelagt Det er også et område med mange gravpladser. I Grødby har man også i 1819 fundet Runestenen Grødbysten, som lå i den bro, der den gang hed Runebroen, i dag hedder broen Grødbybroen og fører over Grødbyåen. I præsteindberetningen 1624 hedder den Grøtby".

11 Vdg. Grødebygaard, – Højegaard – Julegaard – I Grødby. Ender med at blive en fæstegård under Vellensgård i Nyker. Her i området er fundet spændende gravpladser. Se Bornholmske Samlinger 3 række bind 14 side 77. Derfor er Grødby måske fejlfortolket – har oprindeligt heddet i Grotby. idet grot betyder sten, i nærheden ligger også en jættestue, og der har været mange bautasten. Navnet Højegaard hentyder til en kæmpehøj øst for gården. Julegaard antagelig efter slægten Juhl, men i Kures Gårdregister, som starter omkring 1650 er der ingen med navnet Juhl.



Han blev gift med (1) **Astrid Louise Kirstine Petersen**, 20 okt. 1925 i Allerslev kirke, født den 24 jan. 1901 i Allerslev sogn, Voldborg herred, Roskilde amt (datter af Ole Christian

Pedersen [Gårdejer] og Rosa Vilhelmine Petersen), døbt den 31. mar. 1901 i Allerslev kirke. De blev skilt før 1941.

*Børn:*

- 17330. i. Johannes Mathias Andersen født 8. sep. 1926.
- 17331. ii. Henning Kaj Andersen født 22. nov. 1927.

Han blev gift med (2) **Paula Leonora Jakobsen**, borgerlig viet den 6. dec. 1941 på Rønne Rådhus, født den 1. aug. 1916 i Arnager, Nylars sogn, Vestre herred, Bornholms amt (datter af Herman Peter Jacobsen [Fisker] og Jenny Kristine Mathie Hansen), døbt den 24. sep. 1916 i Nylars kirke, død den 8. jul. 2001 i Rønne købstad, Vester herred, Bornholms amt, begravet den 14. jul. 2001 på Rønne kirkegård.

Boede 1941 i Aakirkeby.

*Børn:*

- 17332. iii. Mogens Kaj Andersen født 1. jun. 1942.
- 17333. iv. Grethe Andersen født 11. sep. 1943.
- 17334. v. Lene Andersen født 30. nov. 1946.
- 17335. vi. Kjeld Andersen født 20. jan. 1949.
- 17336. vii. Jytte Andersen født 25. nov. 1950.
- 17337. viii. Leif Andersen født 18. mar. 1954.

10864. **Sofie Marie Kirstine Andersen** (Se ægteskab med nummer 10858.)

10865. **Artur Peter Bidstrup**, født den 16. jan. 1885 i Klemensker sogn, Nørre herred, Bornholms amt, døbt den 12. mar. 1885 i Klemensker kirke.

Født på gården 59 Slg. Duebjerggård i Klemensker. Han boede i Taarnby, da han udvandrede til U.S.A.

Emigreret 6. nov. 1901 til Amerika.
-------------------------------------

Navn: Bidstrup, Arthur Peter Stilling: Arbejder Alder: 17 Bestemmelsessted: Bloomer Kontrakt nr.: 155900 Forevisningsdato: 11/6/1901 Fødested: Klemensker Fødesogn: Klemensker Sidste oph.sogn: ? Sidste oph. amt: København Sidste oph.sted: Amager Bestemmelses land: USA Bestemmelses by: Bloomer Bestemmelses stat: Wisconsin Skibsnavn: Hekla IDkode: D0103B0304.
--

10866. **Karoline Marie Bidstrup**, født den 7. sep. 1888 i Østerlarsker sogn, Øster herred, Bornholms amt, døbt den 9. nov. 1888 i Østerlars kirke.

Født på gården 34 Slg. Lynggård i Østerlars.

Emigreret 11. jul. 1912 til New York, Amerika.

10867. **Ellen Maria Bidstrup**, født den 16. maj 1905 i Østerlarsker sogn, Øster herred, Bornholms amt, døbt den 25. jun. 1905 i Østerlars kirke, død den 13. feb. 1988 i Frøslev sogn, Stevns herred, Præstø amt.

Folketælling: 1921 i Nylars sogn, Vester herred, Bornholms amt (se note 21240).

Hun blev gift med **Peder Teodor Skovgaard From**, 20. jun. 1935 i Nylars kirke, født den 20. jun. 1904 i Ønslev sogn, Falsters Nørre herred, Maribo amt (søn af Boal Marius From [Godsforvalter] og Bodil Christine Schougaard), hjemmedøbt den 20. jun. 1904, døbt den 25. sep. 1904 i Nørre Kirkeby kirke, død den 16. maj 1982 i Frøslev sogn, Stevns herred, Præstø amt.

Født på Boderupgaard i Ønsløv på Falster. Boende "Engholm" Frøslev sogn, Stevns herred, Præstø amt.

Beskæftigelse: 1935 Forpagter.

*Børn:*

- 17338. i. Bodil Bidstrup From født 19 sep. 1937.
- 17339. ii. Erik Bidstrup From født 12 okt. 1938.
- 17340. iii. Kirsten Bidstrup From født 25 sep. 1940.
- 17341. iv. Dødfødt dreng født 30 dec. 1941.
- 17342. v. Ruth Bidstrup From født 27 mar. 1943.

10868. **Elisabeth Madvig Bidstrup**, født den 2 apr. 1910 i Østerlarsker sogn, Øster herred, Bornholms amt, døbt den 16 maj 1910 i Østerlars kirke, død i 1982, begravet på Resen kirkegaard.

Boede 1938 på Lyderslev Præstegaard.

Folketælling: 1921 i Nylars sogn, Vester herred, Bornholms amt (se note 21241).

Hun blev gift med **Janus Clausen Pedersen**, født den 10 feb. 1908, død i 1994, begravet på Resen kirkegaard.

10869. **Gerda Marie Regine Lind**, født den 14 mar. 1907 i Hasle købstad, Nørre herred, Bornholms amt, døbt den 9 maj 1907 i Hasle kirke, Bornholm, død den 14 jun. 1994 i Hasle købstad, Nørre herred, Bornholms amt, begravet den 20 jun. 1994 på Hasle kirkegård.

Boede ved sin død på Toftegaardens plejehjem i Hasle.

Beskæftigelse: 1927 Kontorist.

Hun blev gift med **Alfred Abraham Bergmann**, 1 dec. 1927 i Hasle kirke, Bornholm, født den 10 apr. 1895 i Olsker sogn, Nørre herred, Bornholms amt (søn af Alfred Bergmann [Husmand og smed] og Annine Martine Hansen), døbt den 3 jun. 1895 i Ols kirke, død den 12 mar. 1962 i Rutsker sogn, Nørre herred, Bornholms amt, begravet den 17 mar. 1962 på Hasle kirkegård.

Boede 1927 i Rosengade 6 i Rønne. Boede ved sin død på Krummevej 2 i Hasle. Død i Rutebilen gennem Rutsker.

Beskæftigelse: Chauffør.

*Børn:*

- 17343. i. Margit Lind Bergmann født 14 maj 1929.
- 17344. ii. Aase Lind Bergmann født 20 mar. 1933.

10870. **Janus Andreas Lund**, født den 23 jan. 1872 i Neksø købstad, Sønder herred, Bornholms amt, hjemmedøbt 7 mar. 1872, døbt den 12 apr. 1872 i Neksø kirke, død i 1913 i Amerika.

Udlagt barnefader Tjenestekarl Jørgen Peter Lund i Vestermarie. Død ugift.

Emigreret til Amerika.

Beskæftigelse:

Steward.

Restauratør paa de store Udvandrerbaade.

Folketælling: 1880 i Neksø købstad, Sønder herred, Bornholms amt (se note 21242).

10871. **Hans Christian Lund**, født den 4 okt. 1874 i Neksø købstad, Sønder herred, Bornholms amt, døbt den 29 nov. 1874 i Neksø kirke, død den 29 jun. 1891 i Rønne købstad, Vester herred, Bornholms amt, begravet den 3 jul. 1891 på Rønne kirkegård.

Beskæftigelse: 1890 Kontorist på Byfogedkontoret i Rønne.



Folketælling:

1880 i Neksø købstad, Sønder herred, Bornholms amt (se note 21243).

1890 i Rønne købstad, Vester herred, Bornholms amt (se note 21244).

10872. **Peter Martinus Lund**, født den 11 nov. 1878 i Neksø købstad, Sønder herred, Bornholms amt, døbt den 26 jan. 1879 i Neksø kirke.

Emigreret til Amerika.

Beskæftigelse: Dokmester i New York.

Folketælling:

1880 i Neksø købstad, Sønder herred, Bornholms amt (se note 21245).

1890 i Rønne købstad, Vester herred, Bornholms amt (se note 21246).

Han blev gift med **NN**, 19 apr. 1908 i New York City, New York County, New York, U.S.A.

*Børn:*

17345. i. Anna Dorethy Lund født 2 sep. 1909.

17346. ii. Mildred Lund født 6 feb. 1917.

10873. **Elisabeth Caroline Lund**, født den 2 okt. 1883 i Rønne købstad, Vester herred, Bornholms amt, hjemmedøbt 4 okt. 1883, døbt den 30 dec. 1883 i Sct. Nicolai Kirke, Rønne, død den 1 okt. 1962 i Neksø købstad, Sønder herred, Bornholms amt, begravet den 5 okt. 1962 på Neksø kirkegård.

Boede ved sin død på Aasen 39 i Neksø.

Folketælling: 1890 i Rønne købstad, Vester herred, Bornholms amt (se note 21247).

Hun blev gift med **Peter Hansen Holm**, 10 jul. 1908 i Neksø kirke, født den 26 maj 1885 i Sct. Johannes sogn, Sokkelund herred, Københavns amt, (søn af Caroline Cathrine Hansen), død den 28 jul. 1984 i Rønne købstad, Vester herred, Bornholms amt, begravet den 2 aug. 1984 på Neksø kirkegård.

Medlem af Neksø byråd, formand for Hjælpekassen, formand for de samvirkende afholdsforeningen på Bornholm, formand for Venstreforeningen i Neksø og medlem af Hovedbestyrelsen i 2. kreds.

Boede 1909 i Stenhuggerstræde i Neksø. Boende 1922 på Hallandsaas i Neksø. Boede ved sin død på Aasen 39 i Neksø. Død på Centralsygehuset i Rønne.

Beskæftigelse:

1908 Snedkersvend.

Referent.

1914 Papirhandler i Neksø.

*Børn:*

17347. i. Henry Laurits Andreas Holm født 14 jul. 1909.

17348. ii. Esther Elisabeth Cecilie Holm født 6 feb. 1911.

17349. iii. Stefan Peter Anker Holm født 14 jul. 1912.

17350. iv. Ernst Aage August Holm født 21 jul. 1914.

17351. v. Ove Erland August Holm født 27 sep. 1916.

17352. vi. Ejler Wilhelm Lund Holm født 23 feb. 1922.

10874. **Anna Jørgine Lund**, født den 2 okt. 1883 i Rønne købstad, Vester herred, Bornholms amt, hjemmedøbt 4 okt. 1883, døbt den 30 dec. 1883 i Sct. Nicolai Kirke, Rønne, død den 26 jun. 1889 i Rønne købstad, Vester herred, Bornholms amt, begravet den 30 jun. 1889 på Rønne kirkegård.

10875. **August Madvig Lund**, født den 28 aug. 1888 i Rønne købstad, Vester herred, Bornholms amt, døbt den 7 okt. 1888 i Sct. Nicolai Kirke, Rønne, død den 3 dec. 1954 i Skt. Morten sogn, Næstved købstad, Tybjerg herred, Præstø amt, bisat den 8 dec. 1954 fra Skt. Morten kirke, Næstved, urne nedsat den på Rønne kirkegård.

Boede ved sin død på Alderdomshjemmet i Næstved. Ugift.

Beskæftigelse: Arbejdsmand.

Folketælling: 1890 i Rønne købstad, Vester herred, Bornholms amt (se note 21248).

10876. **Anny Hansmine Lund**, født den 15 maj 1892 i Rønne købstad, Vester herred, Bornholms amt, døbt den 24 jul. 1892 i Sct. Nicolai Kirke, Rønne, død den 28 feb. 1956 i Rønne købstad, Vester herred, Bornholms amt, begravet den 3 mar. 1956 på Rønne kirkegård.

Boede ved sin død i Møllegade 8 i Rønne.

Hun blev gift med **Johan Frederik Reese**, borgerlig viet den 18 jul. 1924 på Rønne Rådhus, født den 13 apr. 1868 på Selsø sogn, Horns herred, Frederiksborg amt (søn af Henrik Frederik Reese [Mejeriforpagter på Selsø] og Ane Elisabeth Knudsen), døbt den 7 jun. 1868 i Selsø kirke, død den 12 sep. 1941 i Rønne købstad, Vester herred, Bornholms amt, begravet den 17 sep. 1941 på Rønne kirkegård.

Boede 1924 i Smedegade 2 i Rønne.

Beskæftigelse: Skomagermester.

*Børn:*

17353. i. Edith Kirstine Lund Reese født 8 sep. 1924.

10877. **Jens Johannes Thuesen**, født den 13 apr. 1891 i Aarsdale, Ibsker sogn, Øster Herred, Bornholms amt, hjemmedøbt 5 maj 1891, døbt den 31 maj 1891 i Sct. Ibs kirke, død den 27 jun. 1892 i Aarsdale, Ibsker sogn, Øster Herred, Bornholms amt, begravet den 2 jul. 1892 på Ibsker kirkegård.

10878. **Jens Andreas Larsen**, født den 15 mar. 1887 i Neksø købstad, Sønder herred, Bornholms amt, døbt den 11 apr. 1887 i Neksø kirke, død den 18 aug. 1946 i Vestermarie sogn, Vester herred, Bornholms amt, begravet den 24 aug. 1946 på Svaneke kirkegård.

Ved hans død står følgende noteret i kirkebogen: "Afdøde sank sammen paa Hotel Jomfrubjerget, Almindingen, Vestermarie og blev bragt op på et Værelse, men var død ved Lægens Ankomst, blev i Ambulance transporteret til Svaneke til Ligsyn. Boede ved sin død på Vigebakke 8 i Svaneke.

Beskæftigelse:

1913 Smed.

1913 Smedemester.

Han blev gift med **Villy Kristine Kristiansen**, 2 feb. 1913 i Sct. Nicolai Kirke, Rønne, født den 9 mar. 1891 i Svaneke købstad, Øster herred, Bornholms amt (datter af Frederik Vilhelm Markus Kristiansen [Fiskeribetjent] og Louise Sundia Ludvigsen), hjemmedøbt 15 apr. 1891, døbt den 17 maj 1891 i Svaneke kirke, død den 17 mar. 1969 i Rønne købstad, Vester herred, Bornholms amt, begravet den 22 mar. 1969 på Svaneke kirkegård.

Død på Centralsygehuset i Rønne. Boede ved sin død Trappegangen 3 i Svaneke.

*Børn:*

17354. i. Ellen Larsen født 2 nov. 1913.  
17355. ii. Vilhelm Andreas Larsen født 26 dec. 1915.  
17356. iii. Aage Christian Larsen født 17 nov. 1919.  
17357. iv. Inger Louise Larsen født 3 sep. 1921.

17358. v. Jens Holger Larsen født 24 okt. 1924.

17359.vi. Aksel Frederik Larsen født 30 aug. 1933.

10879. **Elisabeth Karoline Marie Larsen**, født den 7 okt. 1889 i Aarsdale, Ibsker sogn, Øster Herred, Bornholms amt, døbt den 17 nov. 1889 i Sct. Ibs kirke, død den 24 dec. 1978 i Rønne købstad, Vester herred, Bornholms amt, begravet den 28 dec. 1978 på Rø kirkegård.

Død på Centralsygehuset i Rønne.

Folketælling: 1921 i Rø sogn, Nørre herred, Bornholms amt (se note 21249).

Hun blev gift med **Christian Andreas Olsen**, 8 jun. 1916 i Rø kirke, født den 19 okt. 1889 i Rø sogn, Nørre herred, Bornholms amt (søn af Jørgen Andreas Poulsen [Møller på Rise Mølle i Olsker] og Elisa Caroline Lund), hjemmedøbt 22 okt. 1889, døbt den 26 dec. 1889 i Rø kirke, død den 12 apr. 1957 i Rønne købstad, Vester herred, Bornholms amt, begravet den 17 apr. 1957 på Rø kirkegård.

Født på gården 5 Slg. Lynggård i Rø som han overtog efter sin far i 1916, siden 18 Slg. Fløjlegård i Rø som han overtog i 1925. Død på Centralsygehuset i Rønne.

Beskæftigelse: 1916 Gårdejer.

Folketælling:

1890 i Rø sogn, Nørre herred, Bornholms amt (se note 21250).

1921 i Rø sogn, Nørre herred, Bornholms amt (se note 21251).

I og ved Døndalen.

5 Slg. Lynggaard. Ligger i nærheden af Højlyngen.

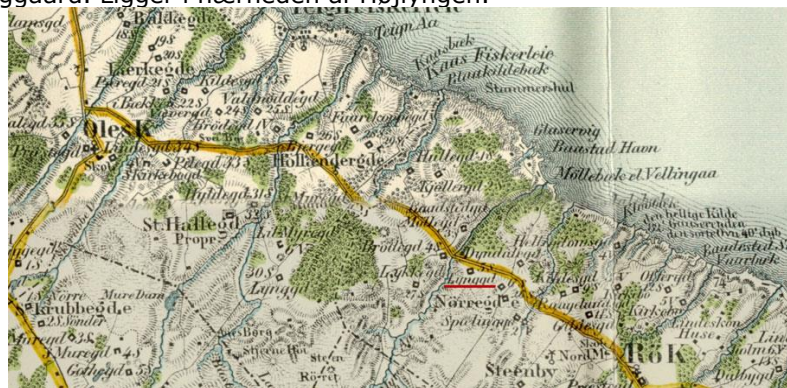

Ved Bromme.

18 Slg. Fløjlegaard. Stednavnebogen foreslår et slægtsnavn, men er ikke stødt på det som navn på Bornholm, så det må snarere være klædestykket fløj, som måske har været anvendt af en beboer? Eller jorden var fugtig og blød som fløj? I 1671 havde gården en vandmølle. Det kunne godt tyde på fugtig engejord.



**Børn:**

17360. i. Elise Olsen født 27 apr. 1917.

17361. ii. Helga Kirstine Olsen født 18 nov. 1919.  
17362.iii. Karl Edvard Olsen født 27 jan. 1926.

10880. **Ingeborg Andrea Cecilie Larsen**, født den 15 apr. 1892 i Aarsdale, Ibsker sogn, Øster Herred, Bornholms amt, døbt den 22 maj 1892 i Sct. Ibs kirke, død den 24 sep. 1971 i Neksø købstad, Sønder herred, Bornholms amt, bisat den 28 sep. 1971 fra Valgmenighedskirken, Neksø, begravet den 28 sep. 1971 på Neksø kirkegård.

Emigreret til Amerika / returneret.

Hun blev gift med **Oluf Kristian Dahl**, 2 sep. 1923 i Olean, New York, U.S.A., født den 25 okt. 1879 i Pedersker sogn, Sønder herred, Bornholms amt (søn af Hans Christian Dahl [Arbejdsmand] og Kathrine Marie Blem), døbt den 28 dec. 1879 i Sct. Peders kirke, Bornholm, død den 18 mar. 1967 i Neksø købstad, Sønder herred, Bornholms amt, begravet den 25 mar. 1967 på Neksø kirkegård.

Boede 1925 på Pilebrovej i Neksø. Boede ved sin død på Aasen 69 i Neksø.

Beskæftigelse: 1928 Stenhugger.

Emigreret 16. jul. 1902 til Amerika / returneret i 1924 til Danmark
Navn: Dahl, Olof Christian, Stilling: Stenhugger, Alder: 22, Bestemmelsessted: Amherst, Mass., Kontrakt nr.: 195700, Forevisningsdato: 7/16/1902, Fødested: Pedersker, Fødesogn: Pedersker, Sidste oph.sogn: Rønne, Sidste oph. amt: Bornholm, Sidste oph.sted: Rønne, Bestemmelses land: USA, Bestemmelses by: Amherst, Bestemmelses stat: Massachusetts, Skibsnavn: Oscar II, IDkode: D0103D0313.

*Børn:*

17363. i. Oluf Blem Dahl født 26 jun. 1925.  
17364. ii. Henry Blem Dahl født 25 mar. 1927.  
17365.iii. Edith Blem Dahl født 26 jun. 1928.  
17366.iv. Marie Blem Dahl født 22 feb. 1930.  
17367. v. Bertha Blem Dahl født 29 jun. 1931.

10881. **Christian Richardt Larsen**, født den 16 nov. 1894 i Aarsdale, Ibsker sogn, Øster Herred, Bornholms amt, døbt den 30 dec. 1894 i Sct. Ibs kirke, død den 16 jun. 1962 i Amerika.

Ingen børn.

Beskæftigelse Snedker.

Han blev gift med **Maren Pedersen**, 22 nov. 1915 i Warren County, Pennsylvania, U.S.A., født den 15 maj 1893 i Jylland.

Emigreret til Amerika.

10882. **Alma Kristine Augusta Larsen**, født den 17 aug. 1897 i Aarsdale, Ibsker sogn, Øster Herred, Bornholms amt, døbt den 12 sep. 1897 i Sct. Ibs kirke, død den 4 mar. 1952 i Neksø købstad, Sønder herred, Bornholms amt, begravet den 8 mar. 1952 på Neksø kirkegård.

Boede ved sin død hos datteren på Aasen 70 i Neksø. Ugift.

Beskæftigelse: Husbestyrerinde.

*Børn:*

17368. i. Kirsten Larsen født 21 okt. 1924.

10883. **Hans Peter Holm Larsen**, født den 18 jun. 1902 i Aarsdale, Ibsker sogn, Øster Herred, Bornholms amt, døbt den 27 jul. 1902 i Sct. Ibs kirke, død den 29 jun. 1965 i Aarhus Købstad, Hasle herred, Aarhus amt.

Boende i Aarhus.

Beskæftigelse: Møbelsnedker.

Han blev gift med **Rigmor Rasmussen**, 30 okt. 1926 i Aarhus Domkirke, født den 28 aug. 1905 i Aarhus Købstad, Hasle herred, Aarhus amt (datter af Ejnar Rasmussen [Glasarbejder]).

*Børn:*

17369. i. Jørgen Holm Larsen født 16 apr. 1929.

17370. ii. Mogens Holm Larsen født 11 jun. 1932.

10884. **Ingeborg Dortehea Bidstrup**, født den 19 aug. 1890 i Povlsker sogn, Sønder herred, Bornholms amt, hjemmedøbt 24 aug. 1890, døbt den 11 okt. 1890 i Sct. Povls kirke.

Hun blev gift med **Peder Kristian Bælsen Pedersen**, gældende navn Peder Kristian Berthelsen, 17 jul. 1911 i Østermarie kirke, født den 20 okt. 1883 i Villerslev sogn, Hassing herred, Thisted amt (søn af Jens Peter Pedersen [Gårdejer] og Sofie Olesen), døbt den 20 nov. 1883 i Villerslev kirke.

Ejede gården Damkjærgaard pr. Almind St., Jylland. I 1916 købte de en gård i Lilballe, og et par år senere købte de nabogården og lagde de to gårde sammen.. Han var Sognerådsformand i Lilballe.

Beskæftigelse:

1911 Forvalter.

1916 Gårdejer.

*Børn:*

17371. i. NN Bidstrup Berthelsen født 1911.

17372. ii. Hilda Bidstrup Berthelsen født 17 apr. 1914.

17373.iii. Ester Bidstrup Berthelsen født 27 aug. 1916.

17374.iv. Thyra Bidstrup Berthelsen født 2 jun. 1920.

17375. v. Margit Bidstrup Berthelsen født 22 nov. 1922.

17376.vi. Asger Bidstrup Berthelsen født 9 jan. 1929.

10885. **Johannes Lyster Bidstrup**, født den 30 dec. 1892 i Povlsker sogn, Sønder herred, Bornholms amt, hjemmedøbt 22 jan. 1893, døbt den 14 maj 1893 i Sct. Povls kirke, død den 27 nov. 1984 i Østermarie sogn, Øster herred, Bornholms amt, begravet den 30 nov. 1984 på Østermarie kirkegård.

Boende 1926 på Halsegaards parcel i Østermarie. Boende 1949 ved Skrehalle Mølle i Østermarie. Boende ved sin død på Svanekevej 7 i Østermarie.

Beskæftigelse:

1920 Bestyrer af Hotel Helligdommen i Rø.

1926 Avlsbruger.

Han blev gift med **Dortehea Sophie Marie Johnsen**, 24 jul. 1920 i Sct. Peders kirke, Bornholm, født den 25 jul. 1898 i Balka, Bodilsker sogn, Sønder herred, Bornholms amt (datter af Ole Peter Johnsen [Parcellist] og Andrea Mathea Andersen), døbt den 28 aug. 1898 i Sct. Bodils Kirke, Bodilsker, død den 7 mar. 1988 i Østermarie sogn, Øster herred, Bornholms amt, begravet den 11 mar. 1988 på Østermarie kirkegård.

*Børn:*

17377. i. Børge Bidstrup født 4 aug. 1920.

17378. ii. Hans Helge Bidstrup født 12 sep. 1926.

10886. **Anna Katrine Bidstrup**, født den 18 okt. 1894 i Povlsker sogn, Sønder herred, Bornholms amt, døbt den 11 dec. 1894 i Sct. Povls kirke, død den 24 okt. 1953 på Rigshospitalet, København, begravet den 29 okt. 1953 på Herlev kirkegård.

Flyttede til Herlev, København. Boede ved sin død på Tornerosevej 31 i Herlev.

Hun blev gift med **Peter Ferdinand Nielsen**, 24 okt. 1920 i Garnisons kirke, København, født den 27 apr. 1896 i Store Tåstrup sogn, Merløse herred, Holbæk amt, (søn af Ane Dorthea Marie Nielsen), hjemmedøbt den 3 jun. 1896, død den 19 apr. 1938 i Herlev sogn, Sokkelund herred, Københavns amt, begravet den 24 apr. 1938 på Herlev kirkegaard.

Født på Taastrup fattiggaard i Taastrup ved Holbæk. Faderen ukendt. Boede 1927 på Mosedalsvej i Herlev ved København.

Beskæftigelse:  
1925 Arbejdsmand.  
1927 Murerarbejdsmand.

*Børn:*

- 17379. i. Edel Bidstrup Nielsen født 4 dec. 1920.
- 17380. ii. Irene Bidstrup Nielsen født 27 dec. 1922.
- 17381. iii. Erling Bidstrup Nielsen født 21 mar. 1925.
- 17382. iv. Marie Bidstrup Nielsen født 22 jul. 1927.

10887. **Holger Georg Bidstrup**, født den 28 apr. 1897 i Povlsker sogn, Sønder herred, Bornholms amt, døbt den 13 jun. 1897 i Sct. Povls kirke, død den 5 jan. 1982.

Himmerlands Ungdomsskole i Havbro er en Grundtvigsk Efterskole for unge mellem 14 og 18 år. Ridder af Dannebrog.

Beskæftigelse:  
1927 Højskolelærer på Vestbirk Højskole.  
1930 - 1964 Forstander for Himmerland Ungdomsskole i Jylland.

Han blev gift med **Mette Margrethe Jensen**, også kendt som Metha Margrethe Jensen, 22 apr. 1926 i Sjørlev kirke, født den 23 feb. 1901 i Sjørlev sogn, Lysgård herred, Viborg amt (datter af Hans Jensen [Landstingsmand] og Mette Laursen), døbt den 5 apr. 1901 i Sjørlev kirke.

*Børn:*

- 17383. i. Julius Bidstrup født 3 jun. 1927.
- 17384. ii. Hans Jørgen Bidstrup født 12 okt. 1929.
- 17385. iii. Else Bidstrup født 13 okt. 1932.
- 17386. iv. Arne Bidstrup født 8 sep. 1938.

10888. **Ellen Elisabeth Bidstrup**, født den 13 sep. 1899 i Povlsker sogn, Sønder herred, Bornholms amt, døbt den 3 nov. 1899 i Sct. Povls kirke, død i 1974 i Dalum, Alberta, Canada.

Emigreret: 1930 til Canada.

Hun blev gift med **Søren Bovbjerg**, 27 mar. 1930 i Danmark, født den 30 okt. 1887 i Høgsted, Vrejlev sogn, Børglum herred, Hjørring amt (søn af Jens Christensen Bovbjerg [Gårdejer] og Nicoline Madsen), døbt den 13 dec. 1887 i Hjørring kirke, død i 1958 i Dalum, Alberta, Canada.

Emigreret før 1917 til Amerika, emigreret 1917 til Canada.

*Børn:*

- 17387. i. Helga Bovbjerg født 29 jan. 1931.
- 17388. ii. Marie Bovbjerg født 2 feb. 1933.
- 17389. iii. Ejnar Bidstrup Bovbjerg født 15 jul. 1935.



10889. **George Lyster Bidstrup**, født den 4 maj 1902 i Povlsker sogn, Sønder herred, Bornholms amt, døbt den 1 jun. 1902 i Sct. Povls kirke, død den 25 maj 1971 i Brasstown, Clay, North Carolina, U.S.A., begravet på Little Brasstown Baptist Cemetery.

Bidstrup came to the "John C. Campbell Folk School" in 1926 and was initially employed as the farm manager and instructor for folk dancing and gymnastics. Bidstrup eventually became director of the Folk School in 1952.

Emigreret til Amerika.

Beskæftigelse:

1952 Højskoleforstander ved J. C. Campbell skolen i North Carolina.





Han rejste i 1926 til Amerika for at bo og arbejde på John C. Campbell Højskolen. Som deltager i den danske højskolebevægelse havde Bidstrup formentlig mødt Olive Campbell og Marguerite Butler i begyndelsen af 1920'erne under deres besøg i Danmark, hvor de studerede højskoler. Da de returnerede fra Skandinavien startede Campbell og Butler højskolen "John C. Campbell" i 1925 i det vestlige North Carolina. Ved Campbell højskolen arbejdede Bidstrup sammen med en håndfuld af fastboende studerende for at etablere et landbrug på skolens arealer. Han fik hjælp af Leon Deschamps, der var skovfoged og ingeniør. Sammen byggede de campus og forsøgte at skabe en forsøgsgård for de lokale landmænd. De omdirigerede Brasstown Creek, installerede et vandsystem, forbedrede jorden, byggede bygninger, og organiserede en række landbrugskooperativer. Skolen støttede et lokalt mejeri og fjerkræskooperativ for at hjælpe de lokale landmænd med at markedsføre deres landbrugsprodukter. Skolens nyhedsbrev i 1926 beskriver Bidstrup som en

"landmands-gymnast," og påpegede både på hans ansvarlighed og hans interesse. Bidstrup underviste både i gymnastik og folkedans på skolen. En der delte hans interesse for folkedans var skolens vicedirektør Marguerite Butler. I 1936 de blev gift og sammen, opholdt de sig på højskolen i de følgende 30 år. I 1952 blev Bidstrup direktør for skolen, og han blev pensioneret i 1969.

Følgende biografi er udskrift fra bogen: De første 40 år: "John C. Campbell Folk School" af Pat McNelley.

I et af de første nyhedsbreve fra Højskolen hedder det: "På gården, der er på næsten to hundrede acres, er ansvaret givet til en dygtig ung dansk landmand, der på én gang er ærlig overfor af de økonomiske problemer i regionen, demonstrerer nye metoder, og med tiden vil blive, håber vi, et middel til delvis selvforsørgelse. "Denne" unge danske landmand" var Georg Bidstrup, og de varige tråde han har vævet ind i mønstret af Højskolen var spundet for over hundrede år siden i det lille land Danmark.

Som du ankommer til vejen, der fører til Keith House, vil du se en figur - en silhuet af en mand der pløjer, med denne indskrift: "I Sing Behind the Plough." Og den sang, du oftest vil høre, er den danske folkesang hvorfra dette motto blev taget:

*"De lærte mig, når mit hjerte ønsker,  
På vinger af sang til soar,  
Bag ploven og harven  
Og ringer leen, jeg synger  
Til træ og dale smalle  
Med munter ekkoer ring."*



Når du hører denne mand fra Danmark synge denne enkle folkesang i hans modersmål, kan du høre stemmerne fra hans folk, som for mange år siden, løftede deres hoveder fra åget af tyranni, og begyndte at synge denne sang i den første højskole i Danmark. Med hvilken "plov og harve" de reformerede deres landbrug og mælkeproduktion, indtil de blev økonomisk uafhængige ... af, hvordan de gennem genplantning, har opbygget deres "skov og dale" ... og af, hvordan de gennem alle årene, de sang ... til "munter ekkoer ring." Som en ung dansk lærer sagde: "Et folk der er økonomisk ruineret er ikke et ødelagt folk." Det var den ånd, som Georg

Bidstrup bragte til Amerika ... dette og en typisk højskoleuddannelse.



Efter at gennemført en almindelig gymnasium uddannelse, tilbragte han de næste år ved at følge mere generelle akademiske kurser og både studerede og arbejdede i landbruget, derudover underviste han også i gymnastik. Hans særlige interesse i gymnastik og folkedans førte til et helt års studier af emnet, hvor han trænede med den store gymnast, Neils Bukh, hvis undervisningsmetode siden er blevet så kendt i USA. En del af hans tid blev også brugt til undervisning i gymnastik og folkedans med forskellige ungdomsgrupper i lokal samfundet og en del tid som studentermedhjælp i en skole. Efter et år på Vestbirk højskole, som studerende og gymnastiklærer tilbragte han to år på Askov højskole og en sommer med International Peoples College, Helsingør, der blev grundlagt i 1921 med det formål at fremme international forståelse ved hjælp af pædagogiske metoder i de danske folkehøjskoler. Her var elever i alle aldre fra atten år og opefter velkomne til lange og korte kurser.

Det var denne samlede baggrund for landbrug, gymnastik og folkedans, der gjorde at Georg blev en del af denne nye højskole i the Southern Mountains i hans nye land ... aldrig indtrængende i de lokale traditioner, men altid søgende for at kunne anvende hans viden: at hjælpe mennesker til at leve et rigere liv økonomisk og kulturelt. I et tidligt nyhedsbrev, fra Mrs Campbell, direktør, hed det: "Vi opfatter vores gård for at være en stor vej til mulig hjælp for vores nabolag samt en praktisk hjælp for os selv. Den gennemsnitlige landmand i dette



lokalsamfund vil ikke være i stand til at besøge den nærmeste stats forsøgscenter, men han vil være si stand til at besøge skolen. Derfor søger vi at gøre vores gård så vidt muligt en forsøgscenter... og vores største bedrift vil være at gøre vores gård rentabel, og det er det vi sigter imod." Endvidere skriver hun, "den bedste måde at opbygge de nedslidte jorde omkring os, er, mener Georg Bidstrup, gennem en form for landbrug baseret på husdyr. I dette bjerglandskab kan der aldrig dyrkes korn der kan konkurrere på markedet med produkter fra de store kornområder... vi har et mejeriland heroppe i den fjerneste vestlige ende af North Carolina. Med malkekvæg, svin og kyllinger, har vi en landbrugstrekant, der har en bred og fast underlag, det vil sige, hvis vi ser på landbruget som en fuldtidsprofession og ikke blot en "afgrøde".

Georg Bidstrups daglige spørgsmål viste den store forskel mellem landbrug som den gennemsnitlige danske landmand udøver det, en dygtig virksomhed med hjælp fra uddannede specialister, og det landbrug som det bliver udført på i Appalachian Amerika. Uddannet i et land,

der har lært at bruge hver tomme jord, renser han sine hegnshjørner for buske og ukrudt, han er ivrig efter at rette åen, så det lavest liggende af jordene kan drænes. Det danskerne tror på er, "benyt alle arealer, misbrug ingen jord, behandle det godt thi det er helligt." Støt, intelligent, forudseende arbejdede han utrætteligt fremad, ved hjælp af hans hoved og hænder, og altid fuld af interesse og dyb forståelse for vores problemer og mål.

Sandsynligvis et af de mest frem og vidtrækkende skridt, i John C. Campbell højskolen medvirkede til at skabe en mere stabil økonomi i dette område, var indførelsen af kooperativer. Denne metode til fremstilling var grundstenen hvorpå Danmark havde bygget deres verdensberømte mejerimarkedet, Georg Bidstrup var bekendt med proceduren og de rentable resultater. I et tidligt nyhedsbrev fra skolen hedder det: "Vores eget første kooperativ, the Brasstown Savings and Loan Association, en andelskasse, blev stiftet det første forår med et medlemskab på 27 og en aktiekapital på 155 dollars. Et Farmer's Association, blev stiftet i 1927, og blev inden længe efterfulgt af vores store indsats, the Mountain Valley Creamery." Dette var kun begyndelsen. Siden da - kunne denne danske landmand - nu en amerikansk statsborger, har vist sig igen og igen at rigtigheden af hans tænkning med hensyn til de potentielle af John C. Campbell højskolen, og hans dybe kærlighed og forståelse for mennesker i dette område af sit nye land.



Det tog ham ikke lang tid at forøge hans få engelske ord, og gøre sig til en del af livet omkring ham. I årenes løb har han øget jordens frugtbarhed mere end hundrede procent og har i høj grad videresendt udviklingen af vores andelsselskaber. Med tiden blev han gift med Marguerite Butler, sammen har de været aktive ledere i fritidsbevægelse, som strækker sig over det sydlige Mountain området, og derefter.

På nyrårsdag i 1952 blev Georg Bidstrup direktør for højskolen, til stor glæde for personalet og naboer. Han har bogstavelig talt vokset op med skolen og inspirerende i hele sin levetid som en mand, der rigtig "synger bag ploven."

Han blev gift med **Marguerite Butler**, i 1936, født den 14 feb. 1892, død den 14 apr. 1982 i Murphy, Cherokee, North Carolina, U.S.A., begravet på Little Brasstown Baptist Cemetery.

Beskæftigelse: Vicehøjskoleforstander ved J. C. Campbell skolen i North Carolina.



10890. **Clara Elisabeth Bidstrup**, født den 7 feb. 1894 i Cherokee County, Iowa, U.S.A., folketælling 1895 i Armelia Incorporation, Cherokee County, Iowa, U.S.A.

Folketælling: 1910 i Oto, Woodbury County, Iowa.

Hun blev gift med **Alfred Kofoed**, 20 feb. 1917.

In 1919 the family moved to Minnesota, and in 1922 they settled on a farm south of Currie.

#### *Børn:*

- 17390. i. Maxine Estella Kofoed født 28 dec. 1917.
- 17391. ii. Cecil Victor Kofoed født 3 jul. 1919.
- 17392. iii. Ruth Evelyn Kofoed født 30 sep. 1921.
- 17393. iv. Marvin Jens Kofoed født 3 jul. 1924.
- 17394. v. Vera Lois Kofoed født 19 jan. 1927.



17395.vi. Donna Mae Kofoed født 8 jul. 1929.  
17396.vii. David Lee Kofoed født 20 sep. 1935.

10891. **Clarens William Bidstrup**, født den 12 sep. 1896, død den 26 aug. 1902 i Iowa, U.S.A., begravet på Oto Cemetery.

10892. **Agnes Kristine Bidstrup**, født den 30 apr. 1898 i Iowa, U.S.A.

Folketælling: 1910 i Oto, Woodbury County, Iowa.

10893. **Jørgen George Kastonier Galster**, født den 17 maj 1889 i Vor Frelser sogn, Christianshavn, døbt den 10 jun. 1889 i Vor Frelser kirke, Christianshavn, død den 8 sep. 1983 i Hellerup sogn, Sokkelund herred, Københavns amt.

Uddannelse: Cand. mag.

Beskæftigelse: Inspektør ved Nationalmusæet og leder af den Kgl. mønt- og medaljesamling.

Jørgen Georg Castonier Galster (17. maj 1889, København - 8. september 1983, Hellerup) var en dansk numismatiker og historiker. I perioden 1910-1959 var han ansat ved Den Kongelige Mønt- og Medaillesamling, fra 1920 som leder af denne.

Galster var søn af grosserer Harald August Galster (1838-1924) og Elise Marie Bidstrup (1869-1937) og blev student fra Efterslægtselskabets Skole i 1906. Han studerede herefter på Københavns Universitet, hvorfra han blev cand.mag. i historie, dansk og latin i 1913. Han havde dog allerede i 1910 fået ansættelse på Den Kongelige Mønt- og Medaillesamling på Nationalmuseet efter anbefaling fra professor Johannes Steenstrup, der var den professor, han var mest knyttet til.

Allerede på dette tidspunkt var hensigten, at Galster skulle oplæres til at efterfølge Peter Christian Hauberg (1844-1928) som leder af møntsamlingen. Da Hauberg i 1920 trådte tilbage blev Galster da også administrerende inspektør ved samlingen og i 1946 overinspektør.

Efter at være gået på pension i 1959 fortsatte Galster i flere år med at arbejde med møntmaterialet og havde således indtil 1980 plads på et kontor på Nationalmuseet. Bl.a. bestemte han de såkaldte kurfiske dirhmer, når sådanne dukkede op i danske fund. Det blev også til flere udgivelser, bl.a. en oversigt over uniontidens udmøntninger i 1972 og en afhandling om møntfund på Bornholm fra vikingetiden i 1980.

Galster modtog flere hædersbevisninger og blev således i 1959 æresdoktor ved Lund Universitet, blev 1960 æresmedlem af Dansk Numismatisk Forening og fik i 1974 Videnskabernes Selskabs guldmedalje. Siden 1949 var han medlem af Det kongelige danske Selskab for Fædrelandets Historie, hvor han i flere år var kasserer og dernæst sekretær.

Privat blev Galster 15. august 1922 gift med Emma Adrienne Johnsen (1899-1974) med hvem han fik en søn og en datter. Sønnen døde som 25-årig i 1948 ved en drukning i Gliminge Sø.

Georg Galster modtog vist i sit lange liv alle de æresbevisninger, man kunne drømme om. - Vigtigst for ham var nok æresdoktorgraden fra Lunds universitet i 1959 - som dr. honoris causa - samt Videnskabernes Selskabs guldmedalje i 1974. Tillige opnåede han næsten alle tænkelige æresmedailler og æresmedlemskaber i Norden, Holland, Østrig og USA samt i England - både Royal og British Numismatic Society.

Efter hustruens død indgik Georg Galster, der da var 85 år gammel, en ny forbindelse med sin ungdomsveninde Elisabeth Winther. I dette forhold, der kom til at vare en lille halv snes år, fik Galster en smuk og harmonisk livsaften. En ny dimension kom der til, da parret foretog en lang række ferie- og baderejser til Middelhavslandene, den seneste i foråret 1983.

Han blev gift med **Emma Adrienne Johnsen**, 15 aug. 1922, født den 26 feb. 1899 i Dragør sogn, Sokkelund herred, Københavns amt (datter af Harald Peter Johnsen [Maskinmester] og Doris Louise Bruus), død den 22 maj 1974 i Håsløholm, Skåne, Sverige.

*Børn:*

17397. i. Gert Harald Galster født 19 okt. 1923.

17398. ii. Gertrud Johnsen Bruns Castonier Galster født 11 jan. 1926.

10894. **Elisabeth Charlotte Dorteia Castonier Galster**, født den 14 apr. 1893 i København, død den 18 sep. 1966 i Charlottenlund, Ordrup sogn, Sokkelund herred, Københavns amt.

Hun blev gift med **Albert Fræmohs**, 1 jun. 1915, født den 20 feb. 1883 (søn af Lars H. Fræmohs [Sagfører] og Mikkeline Jensen), død den 26 apr. 1963.

Uddannelse: Cand. jur.

Beskæftigelse: Kontorchef under Københavns Magistrat.

*Børn:*

17399. i. Erik Fræmohs født 11 mar. 1916.

17400. ii. Karen Fræmohs født 26 okt. 1918.

17401. iii. Mogens Ebbe Fræmohs født 31 mar. 1920.

17402. iv. Annelise Fræmohs født 16 mar. 1925.

10895. **Signe Cathrine Gertrud Castonier Galster**, født den 4 jan. 1900 i København, død den 29 maj 1919 i København, dødsårsag Den spanske syge.  
Ugift.

10896. **Selma Hansigne Kristine Bidstrup**, født den 29 mar. 1892 i Amerika

Boede 1910 på Øster Fasanvej 247 i København.

Folketælling: 1911 i Utterslev, Brønshøj sogn, Sokkelund herred, Københavns amt.

Name: Bistrup, Selma Occupation: Barn Age: 11 Destination: Currie Contract no.: 22000 Registration date: 2/10/1904 Birth place: U.S.A. Birth place: ? Last res. parish: ? Last res. County: - USA Last residence: U.S.A. Destination country: USA Destination city: Currie Destination state: ? Name of ship: United States IDcode: D0304B0609.
--

Hun blev gift med **Clair Walther Silvernale**, 22 okt. 1914, født den 29 jul. 1881 i Mason Township, Murray County, Minnesota, U.S.A., død den 5 maj 1951.

10897. **Louise Angele Bidstrup**, født den 26 jan. 1902 i Amerika, død den 1 maj 1903 i Amerika.

10898. **Laura Margrethe Elise Bidstrup**, født den 6 jan. 1905 i Amerika, død den 29 nov. 1913 i Murray County, Minnesota, U.S.A.

Folketælling: 1911 i Utterslev, Brønshøj sogn, Sokkelund herred, Københavns amt.

10899. **Harald Ludvig Bidstrup**, også kendt som Harold Bidstrup, født den 27 okt. 1902 i Currie, Minnesota, U.S.A., død den 8 nov. 1981 i Mankato, Blue Earth County, Minnesota, U.S.A.

Beskæftigelse 1940 Farmer.

Folketælling:

1911 i Utterslev, Brønshøj sogn, Sokkelund herred, Københavns amt.

1940 i Murray, Murray County, Minnesota, U.S.A.





Han blev gift med **Luella Frida Darger**, 25 aug. 1930, født den 29 mar. 1915 i Minnesota, U.S.A. (datter af Henry Darger og Nellie Ankrum), død den 7 dec. 1997 i North Mankato, Nicollet County, Minnesota, U.S.A.

Folketælling: 1940 i Murray, Murray County, Minnesota, U.S.A.

*Børn:*

- 17403. i. Harald Neal Bistrup født 10 sep. 1931.
- 17404. ii. Barbara Laura Bistrup født 4 sep. 1932.
- 17405.iii. Kenneth Henry Bistrup født 5 dec. 1933.
- 17406.iv. Janice Bidstrup født i 1936.
- 17407. v. Dødfødt pige.
- 17408.vi. Marcus Duane Bistrup født 13 jul. 1938.
- 17409.vii. Richard Eugene Bistrup født 3 okt. 1940.
- 17410.viii. Gary Gene Bistrup født 5 apr. 1944.
- 17411.ix. Douglas Dean Bistrup født 10 feb. 1947.
- 17412. x. Debra Kay Bistrup født 17 jul. 1952.



10900. **Gudrun Anelise Bidstrup**, født den 27 okt. 1910 i Currie, Minnesota, U.S.A., død i 2010.

Beskæftigelse: Docent i sprog ved Arizona University, U.S.A.

Folketælling: 1911 i Utterslev, Brønshøj sogn, Sokkelund herred, Københavns amt.

Hun blev gift med **Ted Kelso**.

10901. **Axel Johannes Jacobsen**, født den 22 feb. 1884 i Rønne købstad, Vester herred, Bornholms amt, døbt den 11 apr. 1884 i Sct. Nicolai Kirke, Rønne, død den 4 jan. 1955 i Rønne købstad, Vester herred, Bornholms amt, begravet den 8 jan. 1955 på Rønne kirkegård.

Boede 1913 i Søndergade 24 i Rønne. Boede ved sin død i Torvegade 2 i Rønne.

Beskæftigelse: Manufakturhandler.

Folketælling: 1890 i Rønne købstad, Vester herred, Bornholms amt (se note 21252).

Han blev gift med **Gudrun Soltau**, 10 maj 1912 i Sct. Nicolai Kirke, Rønne, født den 5 okt. 1887 i Rønne købstad, Vester herred, Bornholms amt (datter af Frederik Soltau [Redaktør ved Bornholms Avis] og Anine Christine Andersen), døbt den 20 nov. 1887 i Sct. Nicolai Kirke, Rønne, død den 11 aug. 1964 i Rønne købstad, Vester herred, Bornholms amt, begravet den 15 aug. 1964 på Rønne kirkegård.

Boede ved sin død i Torvegade 2 i Rønne.

*Børn:*

- 17413. i. Arne Jacobsen født 12 jul. 1913.
- 17414. ii. Knud Henning Jacobsen født 15 dec. 1919.

10902. **Viggo Christian Andersen**, født den 10 maj 1882 i Rønne købstad, Vester herred, Bornholms amt, døbt den 30 jun. 1882 i Sct. Nicolai Kirke, Rønne, død den 5 mar. 1911 i Sct. Josef hospital, København, begravet den 9 mar. 1911 på Rønne kirkegård.

Boede i St. Petersborg, Rusland. Ugift.

Beskæftigelse: Handelsagent.

10903. **Bertha Petrea Andersen**, født den 25 jul. 1883 i Rønne købstad, Vester herred, Bornholms amt, døbt den 9 sep. 1883 i Sct. Nicolai Kirke, Rønne, død den 24 aug. 1970 i Svaneke købstad, Øster herred, Bornholms amt, begravet den 27 aug. 1970 på Rønne kirkegård.

Boede i Esbjerg. Boede Ved sin død på Svaneke plejehjem.

Han blev gift med **Niels Andersen**, 6 aug. 1919 i Sct. Nicolai Kirke, Rønne, født den 28 jul. 1883 i Silkeborg sogn, Gjern herred, Skanderborg amt (datter af Anders Andersen [Tilskærer] og Mette Katrine Nielsen), død den 2 feb. 1947 i Esbjerg Købstad sogn, Skast herred, Ribe amt, begravet den 17 feb. 1947 på Fovrfeld Gravlund kirkegård.

Boede 1919 i Esbjerg.

Beskæftigelse: Malermester.

10904. **Christian Theodor Andersen**, født den 1 okt. 1884 i Rønne købstad, Vester herred, Bornholms amt, døbt den 26 dec. 1884 i Sct. Nicolai Kirke, Rønne, død den 3 jun. 1960 i Rønne købstad, Vester herred, Bornholms amt, begravet den 8 jun. 1960 på Rønne kirkegård.

Boede ved sin død på Haslevej 42 i Rønne. Ugift.

Beskæftigelse: Læderhandler.

10905. **Ellen Caroline Andersen**, født den 29 sep. 1885 i Rønne købstad, Vester herred, Bornholms amt, døbt den 22 nov. 1885 i Sct. Nicolai Kirke, Rønne, død den 20 jun. 1937 i Rønne købstad, Vester herred, Bornholms amt, begravet den 25 jun. 1937 på Esbjerg kirkegaard.

Død på Centralsygehuset i Rønne.

Hun blev gift med **Kasper Grant**, også kendt som Kasper Grandt, født den 9 sep. 1884 i Jerne sogn, Skats herred, Ribe amt (søn af Hans Kristian Grant [Arbejdsmand] og Karen Maria Kristensen), døbt den 12 okt. 1884 i Jerne kirke, død den 5 jul. 1924 i Zions sogn, Skast herred, Ribe amt, begravet den 8 jul. 1924 på Gormsgade kirkegaard.

Medlem af Bestyrelsen for A/S N. Riegels, Esbjerg Sennepsfabrik. Boede ved sin død i Kronprinsensgade 28 i Esbjerg.

Beskæftigelse: Købmand.

*Børn:*

17415. i. Holger Christian Grandt født 12 jan. 1910.  
17416. ii. NN Grandt.

10906. **Emmy Marie Andersen**, født den 29 jan. 1889 i Rønne købstad, Vester herred, Bornholms amt, døbt den 18 apr. 1889 i Sct. Nicolai Kirke, Rønne.

Hun boede 1916 hos sin søster Ellen Caroline i Esbjerg.

10907. **Albert Andersen**, født den 5 jan. 1890 i Rønne købstad, Vester herred, Bornholms amt, hjemmedøbt den 27 jan. 1890, døbt den 11 maj 1890 i Sct. Nicolai Kirke, Rønne, død den 11 jan. 1900 i Rønne købstad, Vester herred, Bornholms amt, begravet den 17 jan. 1900 på Rønne kirkegård.

10908. **Holger Andersen**, født den 19 jul. 1894 i Rønne købstad, Vester herred, Bornholms amt, hjemmedøbt den 5 okt. 1894, døbt den 11 apr. 1895 i Sct. Nicolai Kirke, Rønne, død den 6

nov. 1909 i Rønne købstad, Vester herred, Bornholms amt, begravet den 10 nov. 1909 på Rønne kirkegård.

Beskæftigelse: 1909 Isenkræmmerlærling.

10909. **Magda Vilhelmine Andersen**, født den 3 okt. 1896 i Rønne købstad, Vester herred, Bornholms amt, døbt den 1 jan. 1897 i Sct. Nicolai Kirke, Rønne.

10910. **Edmund Andersen**, født den 8 aug. 1898 i Rønne købstad, Vester herred, Bornholms amt, døbt den 18 sep. 1898 i Sct. Nicolai Kirke, Rønne, død den 13 maj 1973 i Rønne købstad, Vester herred, Bornholms amt, begravet den 17 maj 1973 på Rønne kirkegård.

Boede ved sin død på St. Torv 9 i Rønne. Han var udgiver af "Jul på Bornholm".

Beskæftigelse:  
1927 Prokurist.  
1933 Bogholder.  
Boghandler.  
Konsul.

I 1931 overtog Edmund Andersen forretningen Colbergs Boghandel og han åbnede filialer i Allinge og Hasle. I 1966 optog han sønnen Mogens Andersen i firmaet, der da blev drevet som interessentskab.



Colbergs Boghandel har siden 1933 udgivet "Jul på Bornholm", som i 1993 blev overtaget af Bornholms Tidende.

Han blev gift med **Elsa Birthe Edle Axelsen**, 21 maj 1927 i Herlev Kirke, født den 1 mar. 1903 i Glostrup sogn, Sokkelund herred, Københavns amt (datter af Jens Axelsen [Mælkeforpagter] og Thora Juliane Larsen), døbt den 10 maj 1903 i Glostrup kirke, død den 2 maj 1992 i Rønne købstad, Vester herred, Bornholms amt, begravet den 8 maj 1992 på Rønne kirkegård.

Boede ved sin død på Store Torv 9 i Rønne.

*Børn:*

17417. i. Mogens Admund Andersen født 20 apr. 1933.

10911. **Bodil Johanne Andersen**, født den 27 jul. 1900 i Rønne købstad, Vester herred, Bornholms amt, døbt den 19 aug. 1900 i Sct. Nicolai Kirke, Rønne, død den 20 maj 1982 i Svaneke købstad, Øster herred, Bornholms amt, begravet den 22 maj 1982 på Svaneke kirkegård.

Boede ved sin død på Kristians Løkke 3 i Svaneke.

Hun blev gift med **Hans Anker Pihl**, 5 apr. 1925 i Valgmenighedskirken "Bethania", Aakirkeby, født den 6 nov. 1898 i Neksø købstad, Sønder herred, Bornholms amt (søn af Carl Christian Pihl [Købmand] og Elise Mathea Sommer), døbt den 25 dec. 1898 i

Valgmenighedskirken "Bethania", Aakirkeby, død den 24 jan. 1986 i Rønne købstad, Vester herred, Bornholms amt, begravet den 28 jan. 1986 på Svaneke kirkegård.

Boede ved sin død på Kristians Løkke 3 i Svaneke. Død på Centralsygehuset i Rønne.

Beskæftigelse:  
1927 Kommis.  
1934 Manufakturhandler.  
Købmand.

*Børn:*

- 17418. i. Birgit Anker Pihl født 7 jun. 1927.
- 17419. ii. Niels Anker Pihl født 29 jan. 1934.
- 17420. iii. Jytte Anker Pihl født 8 maj 1937.

10912. **Hjalmar Bidstrup Kjøller**, født den 22 okt. 1899 i Rønne købstad, Vester herred, Bornholms amt, døbt den 12 nov. 1899 i Sct. Nicolai Kirke, Rønne.

Boede:  
1 nov. 1913 på Ingolfs Allé 32, 1. hos Hjemmet i København  
1 nov. 1914 Frameldt.

10913. **Vilhelm Bidstrup Kjøller**, født den 20 jul. 1901 i Rønne købstad, Vester herred, Bornholms amt, døbt den 5 aug. 1901 i Sct. Nicolai Kirke, Rønne, død den 11 okt. 1901 i Rønne købstad, Vester herred, Bornholms amt, begravet den 15 okt. 1901 på Rønne kirkegård.

10914. **Villy Bidstrup Kjøller**, født den 27 aug. 1902 i Rønne købstad, Vester herred, Bornholms amt, døbt den 12 okt. 1902 i Sct. Nicolai Kirke, Rønne, død den 3 apr. 1903 i Hasle købstad, Nørre herred, Bornholms amt, begravet den 8 apr. 1903 på Rønne kirkegård.

10915. **Carl Victor Møller**, født den 23 okt. 1903 i Rønne købstad, Vester herred, Bornholms amt, hjemmedøbt 24 okt. 1903, døbt den 21 feb. 1904 i Sct. Nicolai Kirke, Rønne.

Emigreret: 5 okt. 1921 til Buenos Aires, Argentina.

10916. **Hans Andreas Schou**, født den 26 feb. 1865 i Rutsker sogn, Nørre herred, Bornholms amt, døbt den 4 apr. 1865 i Ruts kirke, død den 23 apr. 1935 i Aakirkeby købstad, Sønder herred, Bornholms amt.

Boede ved sin død på Damgade 13 i Aakirkeby.

Beskæftigelse: Avlsbruger.

Folketælling:

- 1870 i Rutsker sogn, Nørre herred, Bornholms amt (se note 21253).
- 1880 i Rutsker sogn, Nørre herred, Bornholms amt (se note 21254).
- 1890 i Rutsker sogn, Nørre herred, Bornholms amt (se note 21255)

Han blev gift med **Andrea Kirstine Hald**, 26 mar. 1902 i Sct. Peders kirke, Bornholm, født den 30 maj 1871 i Sømarken, Pedersker sogn, Sønder herred, Bornholms amt (datter af Anders Peder Hald [Fisker og husmand] og Hansine Laurine Munch), døbt den 25 jul. 1871 i Sct. Peders kirke, Bornholm, død den 7 jun. 1953 i Nylars sogn, Vester herred, Bornholms amt, begravet den 10 jun. 1953 på Aa kirkegård.

*Børn:*

- 17421. i. Helga Margrethe Schou født 3 apr. 1903.

10917. **Jens Kristian Elias Pedersen**, født den 4 dec. 1864 i Allinge Købstad, Nørre herred, Bornholms amt, hjemmedøbt den 16 dec. 1864, død den 28 okt. 1911 i Allinge Købstad, Nørre herred, Bornholms amt, begravet den 4 nov. 1911 på Allinge kirkegård.

Boede ved sin død hjemme hos forældrene i Brøndstræde i Allinge. Ugift.

Beskæftigelse: 1890 Malersvend.

Folketælling:

1870 i Allinge Købstad, Nørre herred, Bornholms amt (se note 21256).

1880 i Allinge Købstad, Nørre herred, Bornholms amt (se note 21257).

1890 i Allinge Købstad, Nørre herred, Bornholms amt (se note 21258).

10918. **Andrea Elisabeth Pedersen**, født den 31 okt. 1869 i Allinge Købstad, Nørre herred, Bornholms amt, hjemmedøbt den 31 okt. 1869, døbt den 12 dec. 1869 i Allinge kirke, død den 19 jun. 1933 i Allinge Købstad, Nørre herred, Bornholms amt, begravet den 22 jun. 1933 på Allinge kirkegård.  
Ugift.

Beskæftigelse: Lærerinde.

Folketælling:

1870 i Allinge Købstad, Nørre herred, Bornholms amt (se note 21259).

1880 i Allinge Købstad, Nørre herred, Bornholms amt (se note 21260).

1890 i Allinge Købstad, Nørre herred, Bornholms amt (se note 21261).

10919. **Carl Johan Pedersen**, født den 6 okt. 1876 i Allinge Købstad, Nørre herred, Bornholms amt, hjemmedøbt den 15 okt. 1876, døbt den 28 nov. 1876 i Allinge kirke.

Beskæftigelse: 1933 Bagermester.

Folketælling:

1880 i Allinge Købstad, Nørre herred, Bornholms amt (se note 21262).

1890 i Allinge Købstad, Nørre herred, Bornholms amt (se note 21263).

10920. **Anthøn Mikael Pedersen**, gældende navn Anthøn Mikael Parsby, født den 21 maj 1882 i Allinge Købstad, Nørre herred, Bornholms amt, døbt den 18 jun. 1882 i Allinge kirke, død den 1 dec. 1943.

Beskæftigelse: Kommunalærer.

Folketælling: 1890 i Allinge Købstad, Nørre herred, Bornholms amt (se note 21264).

Boede:

29 jan. 1906 i Kingosgade 1, 2. hos Petersen i København.

14 aug. 1906 i Dannebrogsgade 12, 1. hos Enkefru Møller i København.

1 nov. 1906 i Brorsonsgade 3, 4 i København.

1 maj 1910 i Thorshavnsgade 6, 1 i København.

1 maj 1911 i Holmbladsgade 3, 4 i København.

1 jan. 1915 i Holmbladsgade 5, nyt No., 4 i København.

1 nov. 1915 på Amagerbrogade 131, 4 i København.

Han blev gift med **Hulda Margrete Holm**, 10 feb. 1911 i Christians kirke, Christianshavn, født den 9 okt. 1884 i Allinge Købstad, Nørre herred, Bornholms amt (datter af Andreas Christian Holm [Skibsfører] og Cathrine Frederikke Andrea Lind), døbt den 13 nov. 1884 i Allinge kirke, død den 31 jan. 1966 i Filips sogn, København Søndre, Københavns amt, begravet den 5 feb. 1966 på Sundby kirkegaard.

Boende 1911 i Holmbladsgade 3, 4 i København. Boede ved sin død i Elbagade 57, 3 i København. Død på Sundby hospital.

*Børn:*

17422. i. Svend Aage Holm Parsby født 15 dec. 1911.

17423. ii. Else Margrethe Holm Parsby født 6 sep. 1919.

10921. **Frida Marie Schou**, født den 3 okt. 1884 i Pedersker sogn, Sønder herred, Bornholms amt, hjemmedøbt den 4 okt. 1884, døbt den 25 maj 1885 i Sct. Peders kirke, Bornholm, død den 3 nov. 1957 i Rønne købstad, Vester herred, Bornholms amt, begravet den 7 nov. 1957 på Rønne kirkegård.

Født på gården 1 Vdg. Hjortegård i Pedersker. Boede ved sin død i Nørregade 34 i Rønne. Ugift.

Beskæftigelse: Grønthandlerske.

10922. **Petrea Margrethe Schou**, født den 3 okt. 1884 i Pedersker sogn, Sønder herred, Bornholms amt, hjemmedøbt den 4 okt. 1884, døbt den 25 maj 1885 i Sct. Peders kirke, Bornholm, død den 16 aug. 1970 i Rønne købstad, Vester herred, Bornholms amt, begravet den 20 aug. 1970 på Rønne kirkegård.

Født på gården 1 Vdg. Hjortegård i Pedersker. Ugift.

Beskæftigelse: Frugt- og grønthandler.

10923. **Sanda Kristine Skov**, født den 18 okt. 1889 i Pedersker sogn, Sønder herred, Bornholms amt, døbt den 2 dec. 1889 i Sct. Peders kirke, Bornholm, død den 3 maj 1982 i Rønne købstad, Vester herred, Bornholms amt, begravet den 8 maj 1982 på Rønne kirkegård.

Født på gården 1 Vdg. Hjortegård i Pedersker.

Hun blev gift med **Johan Andreas Andersen**, 21 sep. 1917 i Østerlars kirke, født den 23 maj 1889 i Rutsker sogn, Nørre herred, Bornholms amt (søn af Per Andersen [Arbejdsmand] og Andrea Petrea Klausen), døbt den 10 jun. 1889 i Ruts kirke, død den 24 nov. 1958 i Rønne købstad, Vester herred, Bornholms amt, begravet den 29 nov. 1958 på Rønne kirkegård.

Overtog gården 48 Slg. Stangegård i Østerlars efter sin svigerfar i 1924. Boede ved sin død på Østervoldgade 24 i Rønne.

Beskæftigelse:  
Gårdejer.  
Møllersvend.

I Krakket (Kratskov).

Navnet Krak kommer af, at i en sådan kratskov voksede også mindre egetræer, hvor man kunne skære en krak (gaffelgren), som brugtes til at krakke sild.

48 Slg. Stangegaard – antagelig opkaldt efter slægtsnavnet Stange, som har været almindeligt navn i Østerlars og findes endnu, men ikke i Kures gårdregister. Zahrtmann nævner, at i 1559 var der en sandemand i Larskersens sogn, der hed Per Stange. For ca. 100 år siden hed det ikke Østerlars, men Larskersen. Pantsat til Regidse Grubbe.

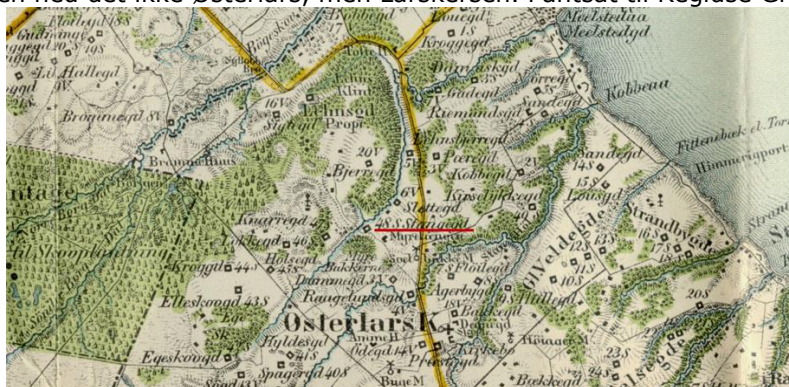



*Børn:*

17424. i. Poul Anker Andersen født 25 apr. 1918.

10924. **Marie Elisabeth Schou**, født den 19 apr. 1892 i Rønne købstad, Vester herred, Bornholms amt, døbt den 8 maj 1892 i Sct. Nicolai Kirke, Rønne, død den 9 sep. 1949 i Rønne købstad, Vester herred, Bornholms amt, begravet den 15 sep. 1949 på Rønne kirkegård.

Boede ved sin død på gården 20 Vdg. Bjerpegård i Østerlars. Død på Centralsygehuset i Rønne.

Hun blev gift med **Peter Jørgensen**, 22 mar. 1921 i Østerlars kirke, født den 18 nov. 1895 i Hasle købstad, Nørre herred, Bornholms amt (søn af Kristian Jørgensen [Avlsbestyrer] og Katrine Engelline Nielsen), døbt den 29 dec. 1895 i Hasle kirke, Bornholm, død den 10 jul. 1973 i Rønne købstad, Vester herred, Bornholms amt, begravet den 13 jul. 1973 på Rønne kirkegård.

Overtog gården 20 Vdg. Bjerpegård i Østerlars i 1923 efter sin svigerfar. Boede ved sin død på "De gamles hjem" i Klemensker. Død på Centralsygehuset i Rønne.

Beskæftigelse: Gårdejer.

Ved Lehnshjerg.

20 Vdg. Bjerpegård – I 1681 kaldes den: På Lensgaards bjerg – I 1813 På Bjerget. I 1844 Bjerpegård. 1665 pantsat til Regidse Grubbe.

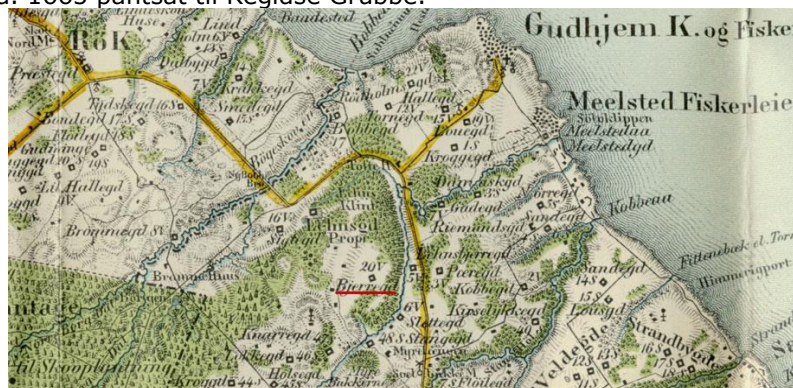

*Børn:*

17425. i. Eli Mildred Jørgensen født 7 aug. 1923.

10925. **Klaudius Johannes Jensen**, gældende navn Klaudius Johannes Grandal, født den 22 jan. 1885 i Klemensker sogn, Nørre herred, Bornholms amt, hjemmedøbt 5 feb. 1885, døbt den 2 apr. 1885 i Klemensker kirke.

Født på gården 7 Slg. Hullegård i Klemensker. Boede 1914 i Sallerup, Køng sogn, Præstø.

Beskæftigelse: Lærer.

Folketælling: 1890 i Klemensker sogn, Nørre herred, Bornholms amt (se note 21265).

Han blev gift med **Jenny Alma Kristiansen**, gældende navn Jenny Alma Grandal, 7 aug. 1914 i Haslev kirke, født den 2 jun. 1887 i Haslev sogn, Ringsted herred, Sorø amt (datter af Frands Kristiansen [Mejerist] og Lovise Petersen), døbt den 7 aug. 1887 i Haslev kirke.

*Børn:*

17426. i. Vagn Grandahl Jensen født 1 jun. 1915.

10926. **Anna Margrete Jensen**, født den 9 jun. 1886 i Klemensker sogn, Nørre herred, Bornholms amt, døbt den 1 jul. 1886 i Klemensker kirke, død den 9 nov. 1969 i Klemensker sogn, Nørre herred, Bornholms amt, begravet den 12 nov. 1969 på Klemensker kirkegård.

Født på gården 7 Slg. Hullegård i Klemensker. Boede ved sin død på Storegade 44 i Klemensker.

Folketælling: 1890 i Klemensker sogn, Nørre herred, Bornholms amt (se note 21266).

Hun blev gift med **Georg Valdemar Pedersen**, 21 sep. 1906 i Klemensker kirke, født den 26 aug. 1883 i Klemensker sogn, Nørre herred, Bornholms amt (søn af Nicolaj Pedersen [Gårdejer] og Petrea Margrethe Sonne), døbt den 8 okt. 1883 i Klemensker kirke, død den 24 jul. 1973 i Klemensker sogn, Nørre herred, Bornholms amt, begravet den 28 jul. 1973 på Klemensker kirkegård.

Født på gården 26 Slg. Østre Pilegård i Klemensker som han overtog efter sin far i 1884.

Beskæftigelse: Gårdejer.

I og ved Bedegade.

Bedegade som forekommer flere steder på øen skulle betyde en græsbevokset udmark, beregnet til græsning af heste i ufredstider, når befolkningen samledes til fælles for-svar. Bornholms beda betyder at græsse. Brugtes også til "Skaggelfail" i fredstider. Et sted, hvor hestene kunne hvile og græsse. Kunne også være et bedested – samlingsplads. Hvis det nærliggende Onsbjerg har været et offersted, så kan det også være brugt som bedested. Men kan måske også være navnet på en udmarksgade, hvor man bl.a. førte får og beder til Udmarken, hvor de kunne græsse (beda).

26 Slg. Øster Pilegaard – Pølsegaard. Antagelig efter trænavnet Pil. Ganske vist er der i 1813 en beboer ved navn Jørgen Pedersen Pil, men da hans far kun hedder Jørgensen, har han sikkert taget navn efter gården. Om Pølsegaarden fortælles, at den blev solgt for et trug Pølser.



*Børn:*

- 17427. i. Hedvig Petrea Pedersen født 11 maj 1908.
- 17428. ii. Aksel Andreas Pedersen født 23 okt. 1909.
- 17429. iii. Anna Katrine Pedersen født 30 apr. 1911.
- 17430. iv. Ester Marie Pedersen født 3 jan. 1913.
- 17431. v. Ernst Kristian Pedersen født 18 sep. 1914.
- 17432. vi. Johannes Anton Pedersen født 21 mar. 1916.
- 17433. vii. Knud Valdemar Pedersen født 13 jul. 1918.

10927. **Kristian Mikael Jensen**, født den 24 jan. 1888 i Klemensker sogn, Nørre herred, Bornholms amt, døbt den 30 mar. 1888 i Klemensker kirke, død den 15 aug. 1966 i Klemensker sogn, Nørre herred, Bornholms amt, begravet den 20 aug. 1966 på Klemensker kirkegård.

Født på gården 7 Slg. Hullegård i Klemensker som han overtog efter sin far i 1915.

Beskæftigelse: Gårdejer.

Folketælling: 1890 i Klemensker sogn, Nørre herred, Bornholms amt (se note 21267).

Ved og i Mure.

Ved høje stejle klipper, ligesom Mure.

7 Slg. Hullegaard – Hallegaaard. Hullegaard ligger i en sænkning. Derfor mærkeligt at den også heder Hallegård, men muligvis er der fremspringende klipper. I 1697 afleverede ejeren gården til kongen på grund af restancer. Solgt ved kongelig Auktion 1744.



Han blev gift med **Ellen Louise Madsen**, 29 jul. 1923 i Allinge kirke, født den 3 nov. 1896 i Sandvig købstad, Allinge sogn, Nørre herred, Bornholms amt (datter af Adolf Andreas Madsen [Stenhugger] og Christine Elisabeth Skou), døbt den 27 dec. 1896 i Allinge kirke, død den 27 apr. 1961 i Rønne købstad, Vester herred, Bornholms amt, begravet den 4 maj 1961 på Klemensker kirkegård.

Død på Centralsygehuset i Rønne.

#### Børn:

- 17434. i. Hans Valdemar Jensen født 23 okt. 1924.
- 17435. ii. Ove Vilhelm Jensen født 4 apr. 1926.
- 17436. iii. Harriet Jensen født 7 apr. 1930.
- 17437. iv. Mikael Anton Jensen født 19 jul. 1936.

10928. **Marie Caroline Rømer**, født den 24 mar. 1888 i Rønne købstad, Vester herred, Bornholms amt, døbt den 10 jun. 1888 i Sct. Nicolai Kirke, Rønne, død den 30 mar. 1980 i Rønne købstad, Vester herred, Bornholms amt, begravet den 8 apr. 1980 på Rønne kirkegård.

Hun blev gift med **Hans Carl Christian Rømer**, 21 apr. 1938 i Sct. Knuds kirke, Bornholm, født den 26 nov. 1870 i Rønne købstad, Vester herred, Bornholms amt (søn af Anders Christian Rømer [Smed] og Caroline Marie Møller), døbt den 13 jan. 1871 i Sct. Nicolai Kirke, Rønne, død den 10 jun. 1944 i Rønne købstad, Vester herred, Bornholms amt, begravet den 16 jun. 1944 på Rønne kirkegård.

Boede ved sin død i Torvegade 10b i Rønne.

Beskæftigelse: Snedkermester.

10929. **Anna Katrine Rømer**, født den 15 jan. 1890 i Uglegaden, Nylars sogn, Vester herred, Bornholms amt, døbt den 28 apr. 1890 i Nylars kirke, død den 24 jan. 1982 i Nylars sogn, Vester herred, Bornholms amt, begravet den 29 jan. 1982 på Nylars kirkegård.

Boede ved sin død på "Rømersdal" Rønnevej 134 i Nylars. Ugift.

10930. **Petra Thora Rømer**, født den 19 jan. 1893 i Uglegaden, Nylars sogn, Vester herred, Bornholms amt, død den 29 jun. 1986 i Nylars sogn, Vester herred, Bornholms amt, begravet den 4 jul. 1986 på Nylars kirkegård.

Boede ved sin død på "Rømersdal" Rønnevej 134 i Nylars. Ugift.

10931. **Frida Kristine Rømer**, født den 22 jun. 1895 i Uglegaden, Nylars sogn, Vester herred, Bornholms amt, døbt den 29 sep. 1895 i Nylars kirke, død den 2 nov. 1990 i Nylars sogn, Vester herred, Bornholms amt, begravet den 8 nov. 1990 på Nylars kirkegård.

Boede ved sin død på "Rømersdal" Rønnevej 134 i Nylars. Ugift.

10932. **Kristian Frederik Rømer**, født den 23 apr. 1899 i Uglegaden, Nylars sogn, Vester herred, Bornholms amt, døbt den 31 dec. 1899 i Nylars kirke.

10933. **Karl Thorvald Rømer**, født den 15 maj 1902 i Uglegaden, Nylars sogn, Vester herred, Bornholms amt, hjemmedøbt den 16 maj 1902, død den 30 apr. 1970 i Robbedale, Nylars sogn, Vester herred, Bornholms amt, begravet den 6 maj 1970 på Nylars kirkegård, beskæftigelse Avlsbruger.

Boede ved sin død på "Rømersdal" Rønnevej 134 i Nylars.

Han blev gift med **Ella Kristine Jacobsen**.

10934. **Christian Frederik Valdemar Mogensen**, født den 13 jul. 1886 i Rønne købstad, Vester herred, Bornholms amt, døbt den 22 aug. 1886 i Sct. Nicolai Kirke, Rønne.

Boede 1904 i Hasle. Har 2 børn og boende i California, U.S.A. Boede 1918 i San Francisco City no 12, California, U.S.A.

Beskæftigelse:  
1905 Smed.  
1918 Machinist.

Folketælling 1890 i Gudhjem sogn, Øster herred, Bornholms amt (se note 21268).  
1920 i Stratford, Fairfield, Connecticut, U.S.A.  
1930 i Illinois, U.S.A., folketælling 1940 i Illinois, U.S.A.

Emigreret 1905 til Amerika.
-----------------------------

Navn: Mogensen, Chr. Fred. Vald. Stilling: Smed Alder: 19 Bestemmelsessted: Modesto Kontrakt nr.: 462300 Forevisningsdato: 9/12/1905 Fødested: Rønne Fødesogn: Rønne Sidste oph.sogn: Gudhjem Sidste oph. amt: Bornholm Sidste oph.sted: Gudhjem Bestemmelses land: USA Bestemmelses by: Modesto Bestemmelses stat: Californien Skibsnavn: Indirekte IDkode: I0506M1508.
--

Han blev gift med **Elizabeth Larson**, født i 1887 i Illinois, U.S.A. (datter af John Larsen og Sophie NN).

Folketælling:  
1930 i Illinois, U.S.A.  
1940 i Illinois, U.S.A.

10935. **Karl Georg Edvard Mogensen**, født den 2 mar. 1888 i Gudhjem sogn, Øster herred, Bornholms amt, hjemmedøbt den 1 apr. 1888, døbt den 10 jun. 1888 i Gudhjem kirke, død den 22 nov. 1971 i Modesto, Stanislaus County, California, U.S.A., begravet på Acacia Memorial Park Cemetery.

Folketælling:  
1890 i Gudhjem sogn, Øster herred, Bornholms amt (se note 21269).  
1920 i Modesto, Stanislaus County, California, U.S.A.  
1930 i Modesto, Stanislaus County, California, U.S.A.  
1940 i Modesto, Stanislaus County, California, U.S.A.

Emigreret 1907 til Amerika.
-----------------------------

Navn: Mogensen, Carl G. Edv. Stilling: Snedker Alder: 19 Bestemmelsessted: Modesto
--



Kontrakt nr.: 139500 Forevisningsdato: 4/4/1907 Fødested: Gudhjem Fødesogn: Gudhjem  
Sidste oph.sogn: Gudhjem Sidste oph. amt: Bornholm Sidste oph.sted: Gudhjem  
Bestemmelses land: USA Bestemmelses by: Modesto Bestemmelses stat: Californien  
Skibsnavn: United States Bemærkninger: ANM: U. States. IDkode: D0708M0103.

Han blev gift med **Amalie Margrethe Johansen**, født den 3 dec. 1888 i Hasle købstad, Nørre herred, Bornholms amt (datter af Hans Jørgen Johansen [Møllersvend] og Janusine Karoline Ipsen), døbt den 1 jan. 1889 i Hasle kirke, Bornholm, død den 16 jun. 1961 i Modesto, Stanislaus County, California, U.S.A., begravet på Acacia Memorial Park Cemetery.

Emigreret: 8 aug. 1916 til Amerika.

Folketælling:

1920 i Modesto, Stanislaus County, California, U.S.A.

1930 i Modesto, Stanislaus County, California, U.S.A.

1940 i Modesto, Stanislaus County, California, U.S.A.

*Børn:*

17438. i. Walther E. Mogensen født 13 apr. 1920.

17439. ii. Lloyd H. Mogensen født 14 apr. 1924.

17440. iii. Evelyn Mogensen.

17441. iv. Carl Leland Mogensen født 9 jun. 1926.

10936. **Peter Johannes Nicolaj Mogensen**, født den 14 maj 1889 i Gudhjem sogn, Øster herred, Bornholms amt, døbt den 10 jun. 1889 i Gudhjem kirke, død den 19 nov. 1894 i Gudhjem sogn, Øster herred, Bornholms amt, begravet den 21 nov. 1894 på Gudhjem kirkegård.

Folketælling: 1890 i Gudhjem sogn, Øster herred, Bornholms amt (se note 21270).

10937. **Thorvald Henrik Andreas Mogensen**, født den 2 aug. 1891 i Gudhjem sogn, Øster herred, Bornholms amt, døbt den 6 sep. 1891 i Gudhjem kirke, død den 13 aug. 1957 i Sankt Olai sogn, Helsingør herred, Frederiksborg amt, begravet den 18 aug. 1957 på Helsingør kirkegaard.

Boende på Holger Danskesvej 38 i Helsingør. Ugift.

Beskæftigelse: Specialarbejder.

10938. **Marie Elisabet Katrine Mogensen**, født den 25 mar. 1894 i Gudhjem sogn, Øster herred, Bornholms amt, døbt den 22 apr. 1894 i Gudhjem kirke, død den 20 nov. 1894 i Gudhjem sogn, Øster herred, Bornholms amt, begravet den 21 nov. 1894 på Gudhjem kirkegård.

10939. **Bodil Marie Elisabeth Mogensen**, født den 13 okt. 1896 i Gudhjem sogn, Øster herred, Bornholms amt, døbt den 15 nov. 1896 i Gudhjem kirke.

Hun blev gift med **Otto Lund Petersen**, 22 nov. 1922 i Gudhjem kirke, født den 30 aug. 1895 i Græsted sogn, Holbo herred, Frederiksborg amt (søn af Kristian Petersen [Tømmerhandler] og Ane Kirstine Jensine Andrea Larsen), død den 25 dec. 1935 i Sankt Olai sogn, Helsingør herred, Frederiksborg amt, begravet den 1 jan. 1936 på Græsted kirkegaard.

Boende 1922 på Peder Skramsvej 10 i Helsingør.

Beskæftigelse:

1922 Disponent.

Cykelhandler.

*Børn:*

17442. i. Filip Rømer Petersen.

17443. ii. NN Rømer Petersen.

10940. **Simon Otto Johannes Mogensen**, født den 2 mar. 1899 i Gudhjem sogn, Øster herred, Bornholms amt, døbt den 28 apr. 1899 i Gudhjem kirke, død den 8 okt. 1974 i Modesto, Stanislaus County, California, U.S.A.

Emigreret til Amerika.

Han blev gift med **Karla Katrine Kofoed**, født den 6 mar. 1904 i Klemensker sogn, Nørre herred, Bornholms amt (datter af Karl Julius Kofoed [Parcellist] og Karen Mortensen), døbt den 24 apr. 1904 i Klemensker kirke, død den 18 jan. 2001 i Modesto, Stanislaus County, California, U.S.A.

*Børn:*

17444. i. Ethel Marjorie Mogensen født 6 sep. 1926.

10941. **Ester Engeline Kristine Mogensen**, født den 14 feb. 1900 i Gudhjem sogn, Øster herred, Bornholms amt, døbt den 6 maj 1900 i Gudhjem kirke, død den 12 maj 1900 i Gudhjem sogn, Øster herred, Bornholms amt, begravet den 14 maj 1900 på Gudhjem kirkegård.

10942. **Fridlev Albert Villiam Mogensen**, født den 10 mar. 1901 i Gudhjem sogn, Øster herred, Bornholms amt, døbt den 26 maj 1901 i Gudhjem kirke, død den 4 jul. 1984 i San Pedro, Los Angeles, California, U.S.A.

Emigreret 1923 til Amerika.

Boede 1940 i 1430 West Ninety Eight Street, Inglewood, Los Angeles, California, U.S.A.

Han blev gift med **Ingeborg Marie Jensen**, født den 1 feb. 1902 i Østermarie sogn, Øster herred, Bornholms amt (datter af Emil August Jensen [Husmand] og Kristine Marie Bothilde Hansen), døbt den 31 mar. 1902 i Østermarie kirke, død den 4 nov. 1964 i Orange County, California, U.S.A.

*Børn:*

17445. i. Frank E. Morgensen født 4 okt. 1924.

17446. ii. Robert William Morgensen født 23 dec. 1931.

10943. **Sigvard Edmund Svend Mogensen**, født den 12 aug. 1902 i Gudhjem sogn, Øster herred, Bornholms amt, hjemmedøbt den 6 okt. 1902, døbt den 13 apr. 1903 i Gudhjem kirke, død den 15 feb. 1970 i South Gate, Los Angeles County, California, U.S.A.

Emigreret 4 jun. 1923 til Amerika.

Gift og boende i 1941 på 9549 San Luis Ave., South Gate, Los Angeles County, California, U.S.A.

10944. **Herluf Ivar Rømer Mogensen**, født den 27 sep. 1903 i Gudhjem sogn, Øster herred, Bornholms amt, hjemmedøbt den 1 nov. 1903, død den 30 nov. 1903 i Gudhjem sogn, Øster herred, Bornholms amt, begravet den 3 dec. 1903 på Gudhjem kirkegård.

10945. **Arild Gudmon Rømer Mogensen**, gældende navn Earl Mogensen, født den 27 okt. 1903 i Gudhjem sogn, Øster herred, Bornholms amt, hjemmedøbt den 1 nov. 1903, døbt den 12 jun. 1904 i Gudhjem kirke, død den 31 aug. 1981 i Ceres, Stanislaus County, California, U.S.A.

Immigration 1923 Came from denmark on the ship Oscar II, to Modesto, California staying with his Brother C. Mogensen.

Boende 1935 i 4135 Market ST. Oakland, California, U.S.A.

Beskæftigelse: Furniture Upholsterer.

Folketælling: 1930 i Oakland, Alameda County, California, U.S.A.



Hun blev gift med **Clara Lillian Jespersen**, Fø 1926, født den 1 okt. 1908 i Ferndale, Humboldt County, California, U.S.A. (søn af Christian Otto Jespersen og Marianne Østergaard), død den 2 okt. 1987 i Felton, Santa Cruz County, California, U.S.A.

*Børn:*

- 17447. i. Eleanor Mogensen født i 1927.
- 17448. ii. Elaine Mogensen født i 1934.

10946. **Gudrun Kristine Rømer Mogensen**, født den 21 okt. 1908 i Gudhjem sogn, Øster herred, Bornholms amt, døbt den 6 dec. 1908 i Gudhjem kirke.
10947. **Dødfødt dreng**, født den 20 okt. 1895 i Gudhjem sogn, Øster herred, Bornholms amt, begravet den 1895.
10948. **Kaj Jensen**.
10949. **Ellen Jensen**.
10950. **Thrine Mathilde Dam**, født den 26 mar. 1876 i Olsker sogn, Nørre herred, Bornholms amt, døbt den 9 jul. 1876 i Allinge kirke, død den 4 dec. 1881 i Rønne købstad, Vester herred, Bornholms amt, begravet den 9 dec. 1881 på Rønne kirkegård.

Folketælling: 1880 i Klemensker sogn, Nørre herred, Bornholms amt (se note 21271).

10951. **Laurits Mathias Dam**, født den 11 dec. 1877 i Olsker sogn, Nørre herred, Bornholms amt, døbt den 10 feb. 1878 i Ols kirke, død den 19 nov. 1969 i Rønne købstad, Vester herred, Bornholms amt, begravet den 21 nov. 1969 på Rønne kirkegård.

Boede 1904 i Ny Østergade 31 i Rønne. Boede 1913 i Kajstræde 35 i Rønne.

Beskæftigelse: 1904 Smed.

Folketælling:

- 1880 i Klemensker sogn, Nørre herred, Bornholms amt (se note 21272).
- 1890 i Rønne købstad, Vester herred, Bornholms amt (se note 21273).

Han blev gift med **Hansine Oline Marine Rønne**, 4 apr. 1903 i Sct. Nicolai Kirke, Rønne, født den 26 nov. 1874 i Rønne købstad, Vester herred, Bornholms amt (datter af Hans Mortensen Rønne [Sømand] og Eline Margrethe Jørgensen), døbt den 17 jan. 1875 i Sct. Nicolai Kirke, Rønne, død den 7 maj 1958 i Rønne købstad, Vester herred, Bornholms amt, begravet den 11 maj 1958 på Rønne kirkegård.

Boede ved sin død på Fiskerbakken 11 i Rønne.

*Børn:*

- 17449. i. Hans Peter Dam født 25 jan. 1904.
- 17450. ii. Aksel Mathias Dam født 4 apr. 1906.
- 17451. iii. Knud Mathias Dam født 9 jun. 1908.
- 17452. iv. Anna Margrethe Kathrine Dam født 15 aug. 1913.
- 17453. v. Laurits Christian Rønne Dam født 24 sep. 1914.

10952. **Marie Andrea Wilhelmine Dam**, født den 3 nov. 1881 i Rønne købstad, Vester herred, Bornholms amt, døbt den 26 dec. 1881 i Sct. Nicolai Kirke, Rønne, død den 2 maj 1958 i Rønne købstad, Vester herred, Bornholms amt, begravet den 6 maj 1958 på Rønne kirkegård.

Boede ved sin død på Falsterbovej 7 i Rønne.

Folketælling: 1890 i Rønne købstad, Vester herred, Bornholms amt (se note 21274).

Hun blev gift med **Christian Hansen Bjerregaard**, 7 feb. 1911 i Sct. Knuds kirke, Bornholm, født den 6 jul. 1879 i Rutsker sogn, Nørre herred, Bornholms amt (søn af Jørgen Julius Bjerregaard [Avlsbruger] og Oliva Sofie Bech), hjemmedøbt den 20 jul. 1879, døbt den 8 sep. 1879 i Ruts kirke, død den 11 apr. 1950 i Rønne købstad, Vester herred, Bornholms amt, begravet den 17 apr. 1950 på Rønne kirkegård.

Boede 1912 i Pilestræde 14 i Rønne. Boede ved sin død i Pilestræde 17 i Rønne.

Beskæftigelse:

1912 Sømand.

1914 Fyrbøder.

1918 Gasværksarbejder.

*Børn:*

17454. i. Kirsten Margrete Sofie Bjerregaard født 25 aug. 1912.

17455. ii. Christian Rudolf Bjerregaard født 25 maj 1914.

17456. iii. Louis Dam Bjerregarrd født 30 jan. 1918.

10953. **Cathrine Margrethe Dam**, født den 8 nov. 1884 i Rønne købstad, Vester herred, Bornholms amt, døbt den 4 jan. 1885 i Sct. Nicolai Kirke, Rønne, død den 24 jun. 1897 i Rønne købstad, Vester herred, Bornholms amt, begravet den 27 jun. 1897 på Rønne kirkegård, dødsårsag Ulykke.

Fundet død ved Søndre Landevej.

Folketælling: 1890 i Rønne købstad, Vester herred, Bornholms amt (se note 21275).

10954. **Ludvig Jørgen Mathias Dam**, født den 11 apr. 1876 i Rutsker sogn, Nørre herred, Bornholms amt, døbt den 25 maj 1876 i Ruts kirke, død den 17 jan. 1945 i Rutsker sogn, Nørre herred, Bornholms amt, begravet den 23 jan. 1945 på Rutsker kirkegård.

Født på gården 18 Slg. Dyndegård i Rutsker som han overtog efter sin far i 1908.

Beskæftigelse: Gårdejer.

Folketælling:

1880 i Rutsker sogn, Nørre herred, Bornholms amt (se note 21276).

1890 i Rutsker sogn, Nørre herred, Bornholms amt (se note 21277).

Ved Nydam.

18 Slg. Dyndegaard – Dyngegaard. Gården ligger i en lavning, så jorden kan have været dyndet.



Han blev gift med **Jensine Anie Cathrine Lund**, 4 okt. 1901 i Ruts kirke, født den 9 jun. 1873 i Rutsker sogn, Nørre herred, Bornholms amt (datter af Johan Jesper Lund [Gårdejer] og Kistine Margrethe Koefoed), døbt den 27 jul. 1873 i Ruts kirke, død den 24 jan. 1960 i Rutsker sogn, Nørre herred, Bornholms amt, begravet den 30 jan. 1960 på Rutsker kirkegård.

Født på gården 25 Slg. Brødløsegård i Rutsker. Hun overtog driften af gården 18 Slg. Dyndegård i Rutsker i 1945 efter Ludvig Jørgen Mathias Dams død.

*Børn:*

- 17457. i. Karla Marie Dam født 21 nov. 1901.
- 17458. ii. Johannes Matthias Dam født 6 apr. 1903.
- 17459. iii. Magda Oliva Dam født 2 jun. 1905.

10955. **Carl Oluf Dam**, født den 20 sep. 1879 i Rutsker sogn, Nørre herred, Bornholms amt, hjemmedøbt den 29 sep. 1879, døbt den 23 nov. 1879 i Ruts kirke, død den 31 aug. 1946 i Rutsker sogn, Nørre herred, Bornholms amt, begravet den 4 sep. 1946 på Rutsker kirkegård.

Født på gården 18 Slg. Dyndegård i Rutsker. Ejede Gården 25 Slg. Brødløsegård i Rutsker.

Beskæftigelse: Gårdejer.

Folketælling:

- 1880 i Rutsker sogn, Nørre herred, Bornholms amt (se note 21278).
- 1890 i Rutsker sogn, Nørre herred, Bornholms amt (se note 21279).
- 1921 i Rutsker sogn, Nørre herred, Bornholms amt (se note 21280).

Ved Kirken.

25 Slg. Brødløsegaard. Gården lå i 1643 (Hungerperioden) øde, og blev i 1670 overtaget og drevet af Jens Ipsen, som boede på Rutsker Præstegaard, den var fortsat en Stæl. Gården havde kun ringe jordtilligende og har derfor haft svært ved at brødføde sin beboer, derfor navnet brødløse. Betalte også kun ½ afgift. I 1744 solgt på kongelig auktion.

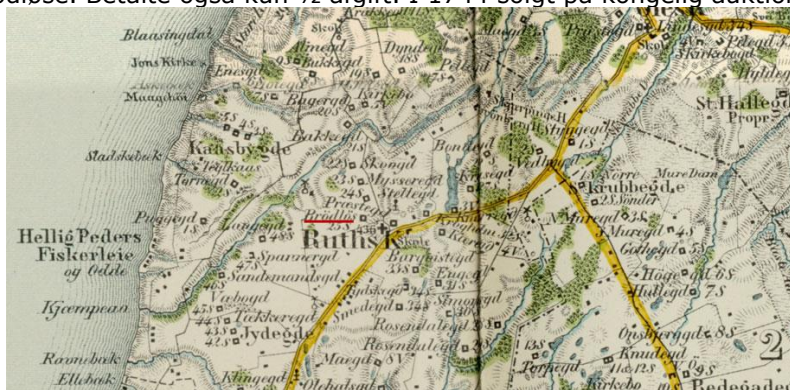

Han blev gift med **Julie Margrethe Schou**, 19 jul. 1905 i Ruts kirke, født den 24 dec. 1883 i Rutsker sogn, Nørre herred, Bornholms amt (datter af Jens Michael Schou [Avlsbruger] og Margrethe Kristine Thorsen), døbt den 8 feb. 1884 i Hasle kirke, Bornholm, død den 10 sep. 1944 i Rutsker sogn, Nørre herred, Bornholms amt, begravet den 15 sep. 1944 på Rutsker kirkegård.

Født på gården 45 Slg. Væbogård i Rutsker. Ingen børn.

Folketælling:

- 1890 i Rutsker sogn, Nørre herred, Bornholms amt (se note 21281).
- 1921 i Rutsker sogn, Nørre herred, Bornholms amt (se note 21282).

10956. **Dødfødt dreng**, født den 13 okt. 1889 i Rutsker sogn, Nørre herred, Bornholms amt, begravet den 16 okt. 1889 på Rutsker kirkegård.

Født på gården 18 Slg. Dyndegård i Rutsker.

10957. **Jens Johannes Kofod**, født den 22 nov. 1878 i Klemensker sogn, Nørre herred, Bornholms amt, døbt den 29 dec. 1878 i Klemensker kirke.

Født på gården 1 Vdg. Nørre Kirkebogård i Klemensker. Han kom i pleje hos sin morfar; Lars Peter Dam i Rønne. Boede 1930 på Agerlandsvej 11-13 Stuen i København.

Beskæftigelse: 1930 Formand.

Folketælling:

1880 i Rønne købstad, Vester herred, Bornholms amt (se note 21283).

1890 i Rønne købstad, Vester herred, Bornholms amt (se note 21284).

Han blev gift med **Marie Magdalene Jensen**, i 1907, født den 20 mar. 1882 i Kolding Købstad sogn, Brusk herred, Vejle amt, døbt den 28 maj 1882.

*Børn:*

17460. i. Ove Jensen Kofod født 30 jan. 1911.

17461. ii. NN Jensen Kofod født efter 1907.

10958. **Kamille Marie Kofod**, født den 17 jan. 1880 i Klemensker sogn, Nørre herred, Bornholms amt, døbt den 25 mar. 1880 i Klemensker kirke, død den 9 apr. 1966 i Rønne købstad, Vester herred, Bornholms amt, begravet den 12 apr. 1966 på Rønne kirkegård.

Født på gården 1 Vdg. Nørre Kirkebogård i Klemensker.

Folketælling: 1890 i Rønne købstad, Vester herred, Bornholms amt (se note 21285).

Hun blev gift med **Jens Christian Larsen**, 23 dec. 1908 i Gustaf Adolfs Kyrkan, Liverpool, England, født den 23 nov. 1875 i Aaker sogn, Sønder herred, Bornholms amt (søn af Jens Morten Larsen [Husmand og fisker] og Caroline Margrethe Olsen), døbt den 30 dec. 1875 i Aa kirke, død den 30 sep. 1958 i Rønne købstad, Vester herred, Bornholms amt, begravet den 5 okt. 1958 på Rønne kirkegård.

Boede 1912 på Kapelvej 31 i Rønne. Boede ved sin død på Kapelvej 61 i Rønne.

Beskæftigelse:

1912 Skibsfører.

1916 Havnefoged.

*Børn:*

17462. i. Sylvie Kofoed Larsen født 28 jul. 1912.

17463. ii. Marie Kofoed Larsen født 30 jul. 1914.

10959. **Ludvig Carl Georg Kofoed**, født den 1 jun. 1883 i Rønne købstad, Vester herred, Bornholms amt, døbt den 23 aug. 1883 i Sct. Nicolai Kirke, Rønne, død den 2 jun. 1961 i København, begravet den 8 jun. 1961 på Vor Frelser kirkegaard, Christianshavn, dødsårsag Ulykke på Rushavevej 8.

Boede 1919 på Hasleværker i Huset D. Boede ved sin død på Valbylanggade 100 i Valby.

Beskæftigelse: Arbejdsmand.

Folketælling: 1890 i Rønne købstad, Vester herred, Bornholms amt (se note 21286).

Han blev gift med **Hulda Martine Marie Holmberg**, borgerlig viet den 20 okt. 1919 på Hasle Rådhus, født den 1 okt. 1891 i Allinge Købstad, Nørre herred, Bornholms amt (datter af Andreas Peter Holmberg [Stenhugger] og Johanne Vilhelmine Eva Persson), hjemmedøbt den 31 okt. 1891, døbt den 29 nov. 1891 i Allinge kirke, død den 25 dec. 1964 på Bispebjerg hospital, København, begravet den 31 dec. 1964 på Vor Frelser kirkegaard, Christianshavn.

Boede ved sin død på Valbyholm 34, 1, bolig 409 i København.

*Børn:*

17464. i. (stedbarn) Andrea Johanne Engeline Holmberg født 27 feb. 1910.

17465. ii. (stedbarn) Gerda Marie Holmberg født 5 feb. 1914.  
17466. iii. Kristian Frants Gunnar Holmberg Kofoed født 17 okt. 1916.  
17467. iv. Karl Aage Holberg Kofoed født 16 feb. 1919.  
17468. v. Marie Kamilla Jørgine Kofoed født 12 sep. 1923.  
17469. vi. Ingeborg Sylvia Dam Kofoed født 19 sep. 1926.

10960. **Jørgine Johanne Caroline Kofoed**, født den 20 apr. 1885 i Rønne købstad, Vester herred, Bornholms amt, døbt den 21 jun. 1885 i Sct. Nicolai Kirke, Rønne, død den 22 nov. 1966 i Rønne købstad, Vester herred, Bornholms amt, begravet den 25 nov. 1966 på Rønne kirkegård.

Folketælling: 1890 i Rønne købstad, Vester herred, Bornholms amt (se note 21287).

Boede:

14 okt. 1903 fra Rønne til Korsgade 6, stuen hos Hjemmet i København.

1 feb. 1904 frameldt til Rønne.

25 jan. 1906 frameldt fra Burmeistergade 1, 1. til Dragør.

Hun blev gift med **Albert Carl Christian Hansen**, 1 jun. 1912 i Sct. Nicolai Kirke, Rønne, født den 24 jan. 1879 i Sct. Knuds sogn, Odense herred, Odense amt (søn af Jørgen Hansen [Spinder] og Caroline Christensen), døbt den 4 maj 1879 i Sct. Knuds kirke, Odense, død den 21 sep. 1933 i Rønne købstad, Vester herred, Bornholms amt, begravet den 24 sep. 1933 på Rønne kirkegård.

Boede 1915 i Store Ellekongstræde nr. 10 i Rønne. Boede ved sin død i Pistolstræde 7 i Rønne.

Beskæftigelse: Typograf.

*Børn:*

17470. i. Svend Aage Kofoed Hansen født 4 apr. 1913.

17471. ii. Kaj Christian Kofoed Hansen født 10 dec. 1915.

10961. **Christian Andreas Kofoed**, født den 20 feb. 1887 i Rønne købstad, Vester herred, Bornholms amt, døbt den 8 maj 1887 i Sct. Nicolai Kirke, Rønne.

Udvandret 06.09.1906 til Jamestown, Amerika. Boede 1917-1918 i Los Angeles County no 6, California, U.S.A.

Beskæftigelse: Upholsterer.

Folketælling: 1890 i Rønne købstad, Vester herred, Bornholms amt (se note 21288).

10962. **Marie Petrea Kofoed**, født den 14 jan. 1889 i Rønne købstad, Vester herred, Bornholms amt, døbt den 22 apr. 1889 i Sct. Nicolai Kirke, Rønne.

Emigreret til Amerika.

Folketælling: 1890 i Rønne købstad, Vester herred, Bornholms amt (se note 21289).

Hun blev gift med **Theodor Pedersen**, 31 maj 1911 i Los Angeles County, California, U.S.A., født i 1884 i Danmark (søn af Christen Pedersen og Christina Legind).

Beskæftigelse: Painter.

10963. **Jenny Margrethe Holm**, født den 27 nov. 1891 i Knudsker sogn, Vester herred, Bornholms amt, døbt den 26 dec. 1891 i Sct. Knuds kirke, Bornholm, død den 15 jul. 1976 i Slingerup sogn, Lynge-Frederiksborg herred, Frederiksborg amt.

Født på gården 8 Slg. Kærbygård i Knudsker.

Folketælling:

1901 i Knudsker sogn, Vester herred, Bornholms amt.

1921 i Veksø sogn, Ølstykke herred, Frederiksborg amt.

1925 i Veksø sogn, Ølstykke herred, Frederiksborg amt.

Hun blev gift med **Niels Aksel Olaf Nielsen**, 14 sep. 1919 i Slangerup kirke, født den 14 sep. 1891 i Slangerup sogn, Lyng-Frederiksborg herred, Frederiksborg amt (søn af Laurits Peter Vilhelm Nielsen [Gårdejer] og Anna Kristine Nielsen), døbt den 15 nov. 1891 i Slangerup kirke, død den 2 aug. 1974 i Slangerup sogn, Lyng-Frederiksborg herred, Frederiksborg amt.

Ejede gården Korshøj Gaard i Veksø.

Folketælling:

1921 i Veksø sogn, Ølstykke herred, Frederiksborg amt.

1925 i Veksø sogn, Ølstykke herred, Frederiksborg amt.

*Børn:*

17472. i. Jørgen Georg Nielsen født 28 sep. 1920.

17473. ii. Ellen Margrethe Inge Nielsen født 26 jun. 1922.

17474. iii. Asta Gudrun Nielsen født 30 dec. 1924.

17475. iv. Svend Olaf Nielsen født 1 dec. 1926.

10964. **Cleveland Holm**, født den 2 aug. 1893 i Knudsker sogn, Vester herred, Bornholms amt, døbt den 17 sep. 1893 i Sct. Knuds kirke, Bornholm, død den 8 apr. 1968 i Ansgarkirkens sogn, Sokkelund herred, Københavns amt, bisat den 10 apr. 1968 fra Bispebjerg Krematorium.

Født på gården 8 Slg. Kærbygård i Knudsker. Død på Bispebjerg hospital, København.

Beskæftigelse:

1916 Fabrikarbejder.

1922 Arbejdsmand.

1924 Maskinarbejder.

Chauffør:

Folketælling: 1916 i Utterslev, Brønshøj sogn, Sokkelund herred, Københavns amt.

Boede:

nov. 1908 på Frederikssundsvej 56, 2. hos Hjemmet i København.

1 maj 1909 på Georgsvej 6, stuen i København.

1 nov. 1911 Tranevej 1 A i København.

1 maj 1916 frameltd.

1 maj 1918 på Tranevej 1 A, stuen i København.

1 maj 1919 på Vestergaardsvej 30 C, 1 i København.

Ved sin død på Vestergaardsvej 30 b, 1. i København.

Han blev gift med **Margrete Sørine Mortensen**, født den 8 feb. 1897 i Vejle Købstad sogn, Nørvang herred, Vejle amt.

10965. **Arthur Holm**, født den 5 mar. 1895 i Knudsker sogn, Vester herred, Bornholms amt, hjemmedøbt den 12 mar. 1895, død den 1 okt. 1895 i Rønne købstad, Vester herred, Bornholms amt, begravet den 6 okt. 1895 på Knudsker kirkegård.

Født på gården 8 Slg. Kærbygård i Knudsker. Død hos mormoderen i Kirkestræde 3 stuen i Rønne.

10966. **Arthur Holm**, født den 3 jul. 1896 i Knudsker sogn, Vester herred, Bornholms amt, hjemmedøbt den 3 jul. 1896, død den 17 okt. 1896 i Rønne købstad, Vester herred, Bornholms amt, begravet den 25 okt. 1896 på Knudsker kirkegård.



Født på gården 8 Slg. Kærbygård i Knudsker. Død hos mormoderen i Kirkestræde 3 stuen i Rønne.

10967. **Ellen Edith Holm**, født den 25 jan. 1898 i Knudsker sogn, Vester herred, Bornholms amt, døbt den 17 jun. 1898 i Sct. Knuds kirke, Bornholm, beskæftigelse 1922 Bankassistent, folketælling 1901 i Knudsker sogn, Vester herred, Bornholms amt.

Født på gården 8 Slg. Kærbygård i Knudsker.

Folketælling: 1916 i Utterslev, Brønshøj sogn, Sokkelund herred, Københavns amt.

Boede:

1 nov. 1913 på Tranevej 1 A st. hjemme i København.

1 maj 1918 på Tranevej 1A hjemme i København.

8 jun. 1918 i Peder Hvidtfeldtstræde 13, 2 hos Petersen i København.

1 maj 1922 i Kongedybet 10, 2 i København.

10968. **Andreas Kristian Holm**, født den 21 maj 1900 i Knudsker sogn, Vester herred, Bornholms amt, døbt den 16 aug. 1900 i Sct. Knuds kirke, Bornholm, død den 4 sep. 1952 i Hørsholm sogn, Lyng-Frederiksborg herred, Frederiksborg amt, bisat fra Søndermark krematorium, København.

Født på gården 8 Slg. Kærbygård i Knudsker. Boede ved sin død på Folkvarsvej 28 i København.

Beskæftigelse:

1924 Gartner.

1952 Chauffør.

Folketælling:

1901 i Knudsker sogn, Vester herred, Bornholms amt.

1921 i Veksø sogn, Ølstykke herred, Frederiksborg amt.

Han blev gift med **Karen Vilhelmine Seibæk**.

10969. **Thora Marie Lind**, født den 12 jun. 1875 i Olsker sogn, Nørre herred, Bornholms amt, døbt den 18 jul. 1875 i Ols kirke, død den 29 jan. 1934 i Allinge Købstad, Nørre herred, Bornholms amt, begravet den 2 feb. 1934 på Allinge kirkegård.

Født på gården 5 Slg. Habbedamsgård i Olsker.

Folketælling:

1880 i Allinge Købstad, Nørre herred, Bornholms amt (se note 21290).

1890 i Olsker sogn, Nørre herred, Bornholms amt (se note 21291).

Hun blev gift med **Jørgen Christian Lind**, borgerlig viet den 12 dec. 1902 i Hasle købstad, Nørre herred, Bornholms amt, født den 29 dec. 1873 i Rutsker sogn, Nørre herred, Bornholms amt (søn af Jørgen Lind [Stenhugger] og Petrea Margrethe Kuure), døbt den 8 feb. 1874 i Ruts kirke, død den 1 okt. 1933 i Allinge Købstad, Nørre herred, Bornholms amt, begravet den 5 okt. 1933 på Allinge kirkegård.

Han ejede Ndr. Mølle i Østergade No. 57a i Hasle fra 1902 til 1910. I 1910 overtog han savværket i Allinge efter sin svigerfar. På grund af sygdom måtte han dog sælge savværket og han blev herefter fiskehandler med fiskefartøjet "Fylgia".



Nordre mølle Hasle

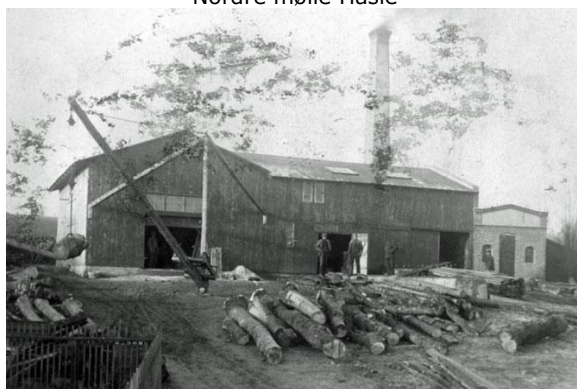

Savværket i Allinge

Beskæftigelse:  
1906 Møllerejer.  
1912 Savværksejer.  
1933 Fiskehandler.

*Børn:*

- 17476. i. Kristian Villiam Lind født 13 nov. 1906.
- 17477. ii. Dagmar Petra Marie Lind født 16 jul. 1912.

10970. **Emil Peter Lind**, født den 23 jun. 1877 i Allinge Købstad, Nørre herred, Bornholms amt, døbt den 5 aug. 1877 i Allinge kirke, død den 10 jan. 1941 i Olsker sogn, Nørre herred, Bornholms amt, begravet den 16 jan. 1941 på Allinge kirkegård.  
Ugift.

Beskæftigelse: Chauffør.

Folketælling:  
1880 i Allinge Købstad, Nørre herred, Bornholms amt (se note 21292).  
1890 i Olsker sogn, Nørre herred, Bornholms amt (se note 21293).

10971. **Andreas William Lind**, født den 10 maj 1881 i Allinge Købstad, Nørre herred, Bornholms amt, hjemmedøbt den 1 jun. 1881, døbt den 24 jul. 1881 i Allinge kirke, død den 7 jul. 1965 i Allinge Købstad, Nørre herred, Bornholms amt, begravet den 10 jul. 1965 på Allinge kirkegård.

Boede 1913 på Aakrog i Olsker. Boede 1927 på Slotslyngen i Sandvig. Boede ved sin død i Toldbodstræde 3 i Allinge.

Beskæftigelse:  
1908 Savskærer.  
1913 Avlsbruger.  
1927 Skovbetjent.  
1929 Skovløber.

Folketælling: 1890 i Olsker sogn, Nørre herred, Bornholms amt (se note 21294).

Han blev gift med (1) **Sanda Kirstine Møller**, 28 jan. 1908 i Allinge kirke, født den 3 sep. 1886 i Allinge Købstad, Nørre herred, Bornholms amt (datter af Hans Jensen Møller [Bager] og Karoline Margrete Kofod), døbt den 26 sep. 1886 i Allinge kirke, død den 13 mar. 1927 i Allinge Købstad, Nørre herred, Bornholms amt, begravet den 18 mar. 1927 på Allinge kirkegård.

*Børn:*

17478. i. Sander Andreas Lind født 20 nov. 1913.

17479. ii. Karen Margrete Lind født 6 jan. 1919.

Han blev gift med (2) **Rosa Viola Johansen**, borgerlig viet den jan. 1929 på Allinge rådhus, født den 24 sep. 1893 i Nakskov købstad, Lollands Nørre herred, Maribo amt (datter af Niels Johansen [Arbejdsmand] og Bodil Hansen), død den 26 jun. 1969 i Allinge Købstad, Nørre herred, Bornholms amt, begravet den 1 jul. 1969 på Allinge kirkegård.

10972. **Elisabeth Margrethe Lind**, født den 4 jan. 1889 i Olsker sogn, Nørre herred, Bornholms amt, døbt den 24 mar. 1889 i Ols kirke, død den 24 apr. 1969 i Allinge Købstad, Nørre herred, Bornholms amt, bisat den 28 apr. 1969 fra Rønne kirkegårds-kapel.

Født på gården 5 Slg. Habbedamsgård i Olsker. Boede ved sin død i Havnegade 39 i Allinge.

Folketælling: 1890 i Olsker sogn, Nørre herred, Bornholms amt (se note 21295).

Hun blev gift med **Kaj Christensen**, født den 23 sep. 1880 i Præstø sogn, Bårse herred, Præstø amt (søn af Carl Erik Peter Christensen [Toldmedhjælper] og Caroline Marie Petrea Jacobsen), død den 16 feb. 1970 i Rønne købstad, Vester herred, Bornholms amt, begravet den 18 feb. 1970 på Rønne kirkegård.

Boede ved sin død i Silkegade 4 i Rønne.

Beskæftigelse: Værkfører.

10973. **Peter Hillebrand Lind**, født den 25 maj 1894 i Olsker sogn, Nørre herred, Bornholms amt, døbt den 8 jul. 1894 i Ols kirke, død den 31 jan. 1974 i Allinge Købstad, Nørre herred, Bornholms amt, begravet den 5 feb. 1974 på Allinge kirkegård.

Født på gården 5 Slg. Habbedamsgård I Olsker. Boede ved sin død i Havnegade 35 i Allinge.

Beskæftigelse: Snedker.

Han blev gift med **Marie Amalie Alexandersen**, 25 nov. 1928 i Allinge kirke, født den 2 mar. 1897 i Sandvig købstad, Allinge sogn, Nørre herred, Bornholms amt (datter af Anton Peter Alexandersen [Købmand i Sandvig] og Oliva Klaudine Margrethe Kuure), døbt den 9 maj 1897 i Allinge kirke, død den 31 jan. 1976 i Rønne købstad, Vester herred, Bornholms amt, begravet den 4 feb. 1976 på Allinge kirkegård.

Død på Centralsygehuset i Rønne.

*Børn:*

17480. i. Dødfødt dreng født 31 mar. 1931.

17481. ii. Erik Alexander Lind født 13 jun. 1934.

10974. **Emil Andreas Christiansen**, født den 15 aug. 1886 i Olsker sogn, Nørre herred, Bornholms amt, døbt den 26 sep. 1886 i Ols kirke, død den 31 okt. 1967 i Allinge Købstad, Nørre herred, Bornholms amt, begravet den 4 nov. 1967 på Allinge kirkegård.

Udvandret 17.10.1916 til Iowa, Amerika / returneret. Boede ved sin død i Rosengade 15 i Allinge. Ugift.

Beskæftigelse: Stenhugger.

Folketælling: 1890 i Olsker sogn, Nørre herred, Bornholms amt (se note 21296).

10975. **Emilie Marie Elisabeth Christiansen**, født den 9 jan. 1889 i Olsker sogn, Nørre herred, Bornholms amt, døbt den 24 mar. 1889 i Ols kirke, død den 31 dec. 1982 i Gudhjem sogn, Øster herred, Bornholms amt, begravet den 5 jan. 1983 på Allinge kirkegård.

Død på Gudhjem plejehjem.

Folketælling: 1890 i Olsker sogn, Nørre herred, Bornholms amt (se note 21297).

Hun blev gift med **Valdemar Jakob Emil Steinlein**, også kendt som Valdemar Jakob Steinlein, borgerlig viet den 3 feb. 1922 på Allinge rådhus, født den 22 okt. 1882 i København (søn af Peter Emil Steinlein [Kusk] og Christiane Marie Hansen), død den 19 aug. 1957 i Rønne købstad, Vester herred, Bornholms amt, begravet den 23 aug. 1957 på Allinge kirkegård.

Boede ved sin død i Rosengade 15 i Allinge.

Beskæftigelse: Arbejdsmand.

*Børn:*

- 17482. i. Valborg Marie Steinlein født 17 jul. 1912.
- 17483. ii. Lilly Elisabeth Steinlein født 6 aug. 1914.
- 17484. iii. Emmy Edith Steinlein født 5 nov. 1916.
- 17485. iv. Svend Aage Steinlein født 6 apr. 1919.
- 17486. v. Inger Marie Steinlein født 23 apr. 1921.
- 17487. vi. Orla Emil Steinlein født 1 jun. 1923.
- 17488. vii. Dødfødt pige født 23 dec. 1925.
- 17489. viii. Verner Steinlein født 26 jul. 1930.

10976. **Tage Alfred Kofod**, født den 28 dec. 1904 i Aaker sogn, Sønder herred, Bornholms amt, døbt den 29 jan. 1905 i Aa kirke, død den 11 mar. 1972 i Aarsballe, Klemensker sogn, Nørre herred, Bornholms amt, begravet den 16 mar. 1972 på Aa kirkegård.

Født på gården 9 Vdg. Bækkegård i Aaker. Boede ved sin død på "Birkelund" Søndre Lyngvej 42 i Stausdal, Klemensker. Ugift.

Beskæftigelse: Avlsbruger.

10977. **Dagmar Kofod**, født den 13 okt. 1906 i Aaker sogn, Sønder herred, Bornholms amt, døbt den 11 nov. 1906 i Aa kirke.

Født på gården 9 Vdg. Bækkegård i Aaker.

Hun blev gift med **Knud Martin Peter Knudsen**, 5 jun. 1930 i Aa kirke, født den 1 jan. 1900 i Bodilsker sogn, Sønder herred, Bornholms amt (søn af Ole Knudsen [Husmand] og Christine Margrethe Bendtsen), hjemmedøbt den 15 jan. 1900, døbt den 18 mar. 1900 i Sct. Bodils Kirke, Bodilsker, død den 20 maj 1971 i Rønne købstad, Vester herred, Bornholms amt, begravet den 24 maj 1971 på Aa kirkegård.  
De blev skilt.

Boede 1930 på 15 Slg. parcel Tvillingshusene i Aaker. Boede ved sin død i Hartgade 9 i Aakirkeby. Død på Centralsygehuset i Rønne.

Beskæftigelse: 1930 Avlsbruger.

*Børn:*

- 17490. i. Karen Marie Knudsen født 23 okt. 1931.

10978. **Hans Grønbech Kofoed**, også kendt som Hans Grønbech Koefoed, født den 24 feb. 1909 i Aaker sogn, Sønder herred, Bornholms amt, døbt den 28 mar. 1909 i Aa kirke, død den 1 jun. 1990 i Aakirkeby købstad, Sønder herred, Bornholms amt, begravet den 6 jun. 1990 på Aa kirkegård.

Født på gården 9 Vdg. Bækkegård i Aaker. Boede 1943 på 5 Slg. parcel "Gadevang" i Aaker. Boede ved sin død på Nybyvej 42 i Aakirkeby.

Beskæftigelse:  
1941 Avlsbruger.  
Arbejdsmand.

Han blev gift med **Ella Lovisa Jensen**, 6 jun. 1941 i Vestermarie kirke, født den 18 jun. 1915 i Vestermarie sogn, Vester herred, Bornholms amt (datter af Ludvig Johannes Jensen [Husmand] og Agnes Laurentia Jørgensen), døbt den 25 jul. 1915 i Vestermarie kirke, død den 1 jul. 1992 i Rønne købstad, Vester herred, Bornholms amt, begravet den 7 jul. 1992 på Aa kirkegård.

Boede ved sin død på Nybyvej 42 i Aakirkeby. Død på Centralsygehuset i Rønne.

*Børn:*

- 17491. i. Irene Lillian Jensen Koefoed født 28 feb. 1943.
- 17492. ii. Inger Marie Jensen Koefoed født 27 jun. 1947.

10979. **Johannes Grønbech Kofod**, født den 17 dec. 1910 i Aaker sogn, Sønder herred, Bornholms amt, døbt den 29 jan. 1911 i Aa kirke.

Født på gården 9 Vdg. Bækkegård i Aaker.

10980. **Valdemar Grønbech Kofod**, født den 18 jun. 1912 i Aaker sogn, Sønder herred, Bornholms amt, døbt den 18 aug 1912 i Aa kirke, død den 19 aug. 1933 i Aaker sogn, Sønder herred, Bornholms amt, begravet den 24 aug. 1933 på Aa kirkegård.

Født på gården 9 Vdg. Bækkegård i Aaker. Ugift.

10981. **Dora Matilde Andersen**, født den 30 aug. 1894 i Rutsker sogn, Nørre herred, Bornholms amt, døbt den 23 sep. 1894 i Ruts kirke, død den 5 jun. 1973 i Allinge Købstad, Nørre herred, Bornholms amt, begravet den 8 jun. 1973 på Hasle kirkegård.

Boede ved sin død i Nygade 1 i Hasle. Død på Allinge sygehus.

Hun blev gift med **Christian Christoffer Pedersen**, 26 feb. 1920 i Hasle kirke, Bornholm, født den 10 jun. 1888 i Hasle købstad, Nørre herred, Bornholms amt (søn af Peter Kristoffer Pedersen [Sømand] og Hansine Emilie Marie Hansen), hjemmedøbt den 26 jun. 1888, døbt den 19 sep. 1888 i Hasle kirke, Bornholm, død den 3 mar. 1955 i Hasle købstad, Nørre herred, Bornholms amt, begravet den 4 mar. 1956 på Hasle kirkegård.

Boede ved sin død i Nygade 1 i Hasle.

Beskæftigelse:  
1920 Sadelmager.  
1955 Sadelmagemester.

*Børn:*

- 17493. i. Harry Vilhelm Pedersen født 5 jul. 1916.

10982. **Ville Bernhard Andersen**, født den 28 apr. 1896 i Rutsker sogn, Nørre herred, Bornholms amt, døbt den 14 jun. 1896 i Ruts kirke.

Beskæftigelse: Motorpasser i spinderiet i Ikast.

Han blev gift med **Mary Olsen**, jun. 1920.

*Børn:*

17494. i. Lilly Alvilde Andersen født 29 jul. 1922.

17495. ii. Ellen Andersen født 19 nov. 1924.

10983. **Kamille Sabine Andersen**, født den 17 mar. 1898 i Rutsker sogn, Nørre herred, Bornholms amt, døbt den 17 jul. 1898 i Ruts kirke, død den 29 jan. 1903 i Rutsker sogn, Nørre herred, Bornholms amt, begravet den 5 feb. 1903 på Rutsker kirkegård.

10984. **Ellen Karoline Andersen**, født den 17 jul. 1899 i Rutsker sogn, Nørre herred, Bornholms amt, døbt den 10 sep. 1899 i Ruts kirke.

Boede 1930 i København.

Hun blev gift med **Ove Jørgensen**, født den jun. 1901.

Beskæftigelse: Maskinmester i de forenede Maskinværksteder i København.

*Børn:*

17496. i. Erik Larsen født 7 jan. 1921.

10985. **Alfred Lind Andersen**, født den 3 nov. 1901 i Hasle købstad, Nørre herred, Bornholms amt, hjemmedøbt den 3 nov. 1901, døbt den 8 jun. 1902 i Ruts kirke.

Døde ugift.

Beskæftigelse: Murer i Hasle.

10986. **Kristian Lind Andersen**, født den 3 nov. 1901 i Hasle købstad, Nørre herred, Bornholms amt, hjemmedøbt den 3 nov. 1901, døbt den 8 jun. 1902 i Ruts kirke, død den 30 dec. 1981 i Gilleleje sogn, Holbo herred, Frederiksborg amt, begravet på Gilleleje kirkegaard.

Beskæftigelse:  
Assistent ved Statens Forsøgsmejeri i Hillerød.  
Mejeriingeniør.

Han blev gift med **Anna Sørensen**, 19 sep. 1936, født i 1914 i Skibby sogn, Horns herred, Frederiksborg amt.

10987. **Sara Kamillia Andersen**, født den 5 okt. 1903 i Rutsker sogn, Nørre herred, Bornholms amt, døbt den 5 jun. 1904 i Ruts kirke, død den 25 jun. 1991 i Rønne købstad, Vester herred, Bornholms amt, begravet den 3 jul. 1991 på Hasle kirkegård.

Boede ved sin død på Storegade 33 i Hasle. Død på Centralsygehuset i Rønne.

Hun blev gift med **Henry Kristian Ipsen**, 1 jan. 1928 i Hasle kirke, Bornholm, født den 11 sep. 1903 i Aakirkeby købstad, Sønder herred, Bornholms amt (søn af Andreas Peter Ipsen [Murmester] og Hansine Marie Larsen), døbt den 5 okt. 1903 i Aa kirke, død den 14 jul. 2000 i Hasle købstad, Nørre herred, Bornholms amt, begravet den 19 jul. 2000 på Hasle kirkegård.

Boede 1941 i Søndergade i Hasle.

Beskæftigelse:  
1928 Murersvend.  
Organist.

Bornholms Tidende den 23. december 1981 af Bøggild.



Hellere være ærlig end at være solist.

Den tidligere murer og nuværende musiker Henry Ipsen i Hasle fortæller om sig selv og om det at have to skrivende sønner.

Henry Ipsen siger, at han aldrig har brudt sig om at være solist. De ord ville i en politikers mund lyne af forlorenhed, men her bliver de til et dybere billede af manden. En erkendelse og en tiltalende ydmyghed over for så meget i livet. Og overfor medmennesker. Nok noget af det, vi alment mangler i tilværelsen, så det kunne gå noget bedre med os alle sammen. Dette at kende sin begrænsning, men alligevel gøre arbejdet, som om det drejede sig om det vigtigste i verden. For det er stadig sådan, at uden alvor går det ikke, og når man sidder i stuen i Hasle og snakker med den 78-årige murer, føles det, som om han siger tingene med den indstilling, at det grejer sig ikke om, hvad jeg gør, men hvad der er godt for helheden. Og at være organist, siger han, er håndværk, der har til formål at formidle samarbejde med menighedens salmesang, der er så vigtig, for med den deltager menigheden aktivt i gudstjenesten. – Du vover dig ikke ud i de store musikudfoldelser? – Jeg har aldrig kunnet sådan noget. Det jævne, bare det er ægte.

Morskab og krig.

Som dreng læste Henry Ipsen Ingemann, Etlar og Ewald, alt det spændende fra Danmarks-historien: – Vi børn var tit på ferie hos mine bedsteforældre. Dér var bøger, og de kom ned af hylden, når det var regnvejrs. De holdt ugebladet Hus og Hjem, derigennem kunne man købe bøger. Der var også Onkel Toms Hytte. Den og Gøngehøvdingen lå i spidsen. Men vi havde da skolebibliotek og en lærer, der læste for os, den populære serie om Rasmus fra Rodskov i krigen i 1864. Han var vores helt, meget hyggelig læsning, men nu synes jeg, det var urealistisk. Hvad kom der ikke senere af virkelighed? Den anden verdenskrig, der ødelagde Europa. Jeg så russerne komme udefra. De skød på et tysk flygtningeskib ud for Blykøbbe, gik ind over Levkalejren, dér blev de beskudt. De fløj videre mod Rønne, og så faldt bomberne. Da det endelig var forbi, troede man på, det der med at nu blev der aldrig mere krig. Jeg kan harmes, når jeg tænker på verden siden. Krig er uretfærdig – uanset dens mål.

Skriverkarlene.

– Du har to drenge, der lever af at skrive. Journalisten Arne Ipsen og forfatteren Henning Ipsen, som de også kalder Kalle. – Han samlede på havregrynsbøgerne. Når man købte en pakke Ota, fik man en samle kupon, og når man havde tilstrækkeligt mange, kunne man få en morskabsgang. Det var vel hans første læsning. Men han kunne læse, før han kom i skole. Han gik altid med mig på posthuset for at hente avisen, så fik vi den lidt tidligere, og da morede han folk ved at læse overskrifterne. Da var han seks år. Men han var bare nysgerrig. Det er det hele. Når der blev læst op for ham, var han der, hvis der manglede noget. Enhver far og mor kender vel til at springe lidt, når de gentagne gange har læst af den samme bog for børnene, men de bemærker det. På den måde begyndte Kalle. Intet skulle gå ham forbi. Det viste sig jo efterhånden, at han ville læse. Da han var 11 år, kom han til Rønne for at få mellemskoleeksamen og senere blev han student, sproglig. De gav ham valget mellem den linje og den matematiske. Han var lidt i tvivl. Hans bedste kammerater fra mellemskolen ville være matematikere. Han ville gerne følges med dem, men vi kendte ham og sagde, han skulle vælge den sproglige linje. Dér ligger dine største interesser. Det forstod han.

Brevet fra Høst.

Men hvem lærte Kalle at skrive? – Mon ikke den slags kommer af sig selv? Han blev jo lærer senere, og jeg tror, det var i seminarium tiden. Han kom i redaktionen af elevbladet og syntes, der skulle noget kunst i også og skrev til Oluf Høst for at få ham til at skrive en lille artikel, men det var nok ikke Høsts stærke side. Han svarede pænt med en af sine tegninger, og så stod der nedenunder: Når du kommer hjem til Bornholm igen, så ring og kom ned, så vi kan snakke. Og hver gang en ferie nærmede sig, var Høst i telefonen for at spørge, om sønnen var kommet hjem. – Men det med skriveriet var altså ikke et krav, der meldte sig fra barndommen? – Det har det nok ikke været, det var det mere for Arnes vedkommende. Kalle var ellers mere åben overfor fremmede, men han var også spejder, og det var han meget optaget af. Han tilrettelagde deres ture. Nu er han ikke til at få med. Når de er herovre på ferie, går hans kone og jeg altid sammen. Lange ture langs havet. Vi elsker det, men han kører os ud til et punkt og henter os ved et andet.

#### Pacifisterne.

Men det første skrev han nok fra Oksbøl lejren. Ja, Kalle er pacifist, det er de begge to, og det er meget godt. Desuden var der noget med en serie til Politiken. Siden blev han anmelder ved Jyllandsposten. Det er han meget glad for. På et tidspunkt på seminariet, blev han træt og ville være journalist, men vi sagde, han skulle gøre sig færdig med seminariet, og nu kunne han slet ikke tænke sig at springe fra. – Han er jo også engageret i så meget andet... – Ja, nu er han kommet på finansloven. Der er det nu så visselig indrettet, at de ikke får penge, når de selv har tilstrækkelige indtægter. Men kommer der så et år, hvor de i lang tid har siddet med noget brødløst, som de føler skal ud, så udbetales der et beløb. – Nej, det er ikke ved at skrive romaner, man tjener penge i dagens Danmark. – Jeg synes heller ikke det er meget, han får for dem i forhold til det store og engagerede arbejde. Men han er en værdsat oversætter, både dramatik og romaner. Der er et par forfattere, ham englænderen Wesker, og Delblancovre i Sverige, der kun vil have ham som oversætter, når forlagene skal udsende noget på dansk. Det siges, de ligner hinanden i så meget, Delblanc og Kalle, mener jeg.

#### Militærpersoner.

Der er en fin tone af Bornholm og bornholmere i nogle af hans bøger – men også noget, der siger mig, at han skriver om sin familie. – Når du fornemmer det sådan, skal der nok være noget om det. Hans personer har ofte træk, der ligner mennesker i familien, nulevende som afdøde. Han laver selvfølgelig om på dem, så det vel kun er nærlæserne, der fanger det, og han gør det aldrig på en ondsksfuld måde. Han kan godt lange ud efter militærpersoner. – Jamen de er da også en slags pacifister. Har vi ikke forsvar for at afskaffe krig? – Han kan ikke lide det, de står for. – Og det kan du heller ikke? – Jeg er også pacifist. Men jeg går ikke så meget op i det med krig. Jeg har arbejdet i Almegårds lejren engang, og da fandt jeg ud af, at dem med de højeste grader, var de flinkeste. Men krig løser jo ikke problemerne. De skaber tværtimod nye, og de er meget værre. I 1938 var jeg på et kursus, hvor Ejler Jensen fra det, der nu hedder LO, holdt foredrag, lige under den spanske borgerkrig og Hitlers store oprustning. Han sagde: De opruster for at værne, men oprustning fører altid til krig. Han fik ret. Skal det gå på samme måde nu? Skal et opgør mellem Sovjet og USA foregå i Europa? Jeg kan godt forstå fredsbevægelserne.

#### Tidlig debut.

Men den anden søn har det med skriveriet fra barnsben af, sagde du? – Ja, sådan er det nok. Arne var mere genert, og vi forbavsedes lidt herhjemme, da han fandt på at opsøge en fiskerfamilie i Helligpeder og spørge den ud om fiskeriet. Han skrev det ned og sendte det til avisen. Og de tog det. Som 13-årig skrev han en lille historie om at have ondt i maven – på bornholmsk. Den tog avisen også. Som lille lavede han serier, lange historier uden egentlig tekst, men fantasi, det var der. Nu er han journalist ved en ugeavis i Lyngby. Men først var han typograf. Han begyndte på Bornholms Avis. Han var så lille dengang. Og genert. Det har forandret sig. Men han var lidt uheldig i starten, hans læreplads, lukkede. Han skulle fortsætte i Åkirkeby, men det kunne ikke lade sig gøre. Så tog han i lang tid tilfældigt arbejde og kom endelig op til bogtrykker Gornitzka i Allinge. Det var han glad for. Men så viste det sig alligevel, at han ville skrive.

#### Model Ipsen.

Kan man få dig til at indrømme, at Kalle har brugt dig som model engang? – Han har sikkert brugt mig flere gange, nok også uden at være klar over det, men jeg mener, jeg kan genkende en situation i en novelle. Nogle arbejdere bliver sendt ind i en tunnelovn, endnu før den er afkølet. Den situation mindes jeg fra Hasle Klinker. Der var 120 graders varme. Jeg var syg, da jeg kom hjem, ikke noget varigt, men ubehageligt var det. Det har sikkert gjort indtryk på Kalle, siden han gav sig til at skrive om det. – Havde du tænkt dig, at sønnerne skulle have fulgt familie-traditionen? – Så de var blevet murere? Både min far og hans far var murere, og jeg blev det også. Nej, det lå ikke for. De viste ikke anlæg eller interesse. Jeg syntes også, de selv skulle bestemme. – Hvem bestemte for dig – gjorde du selv? – Ja, jeg vil gerne være murer, men jeg ville også godt have fortsat i skolen. Det kunne bare ikke lade sig gøre, så skulle der betales. Men da jeg kom i teknisk skole i læretiden fik jeg bekræftet, hvad jeg nok længe havde haft en anelse om, at jeg ikke dur til matematik. Arne havde det på samme måde i skolen. Han fik altid hjælp fra sidekammeraten, der var god til regning, men ikke til at skrive. Det var Arne til gengæld. De kunne bytte kundskaber. Men jeg har været godt tilfreds med at være murer. Selv om det

også kunne være surt. Men der er vist noget surt ved alting, mon ikke. Jeg husker især vejret. Når det var dårligt, var det strengt. På den anden side kan det ikke bortforklares, at det hærder at være ude. Men det kunne være hårdt imod hænderne, når det regnede. Der skulle ingenting til, før man fik slidt hul på fingrene. Men det tænkte vi ikke så meget over. Det var det samme for os alle sammen.

Med handsker.

Kunne du ikke bruge handsker? – Det gør de jo rask væk i dag, men det var ikke rigtigt dengang. – Men hvordan kan grove murerhænder forenes med noget så sprødt og skrøbeligt som musik? – Det har også tit været et problem. Det duer ikke at spille på orgel med næver, der har hård hud og er sprukne og stive af for meget kulde. Derfor lærte jeg også at bruge handsker. Men det kunne man som sagt ikke. Det fik jeg også at høre fra kolleger, men det fik være. Spille ville jeg. – Hvordan startede det? – Far havde spillet lidt violin, men han havde lagt den på loftet. Jeg havde lyst til den, men mor led så meget af migræne, og så var det ikke så heldigt at stå og file i en uendelighed. Så blev det til et harmonium i stedet for, brugt. Det kom mine søskende også til at spille på. Min første lærer var Georg Rytsel. Siden gik jeg hos lærer Pedersen på nordre skole i Rutsker, derefter hos Wolffsen, der var organist ved Hasle kirke, og sidst hos organisten i Nyker, Martha West. Men det var med pauser. – Hvorfor?

Udsigten.

Jeg var ikke lige begejstret hver gang, men så var der udsigt til at få stillingen som organist, og så tog jeg mig sammen. – Og du fik stillingen? – Ja, først i Hasle og senere i Rutsker. Jeg gik også til noget musikteori, og det har jeg haft glæde af senere. F. eks. på den måde at jeg kunne gøre mig fortrolig med andre instrumenter, egentlig ikke af lyst, men fordi der kom interesserede med instrumenter, som de gerne ville lære at bruge. Siden kom der arbejde med sangkor og medlemskab af Bornholms Musikamatører, og jeg afløser af og til på orgel og spiller stadig lidt ude omkring, men ellers er vi nogle, der mødes og spiller sammen, fordi vi kan lide det. – Hvad f. eks.? – Det er meget uforpligtende. Lige fra gamle bornholmske melodier til Händel og Mozart. Det lette for det meste.

#### *Børn:*

17497. i. Carlo Henning Ipsen født 16 apr. 1930.

17498. ii. Arne Walther Ipsen født 7 jul. 1941.

10988. **Karl Johannes Andersen**, gældende navn Karl Johannes Lind-Andersen, født den 11 nov. 1905 i Rutsker sogn, Nørre herred, Bornholms amt, døbt den 26 dec. 1905 i Ruts kirke.

Boede 1932 i Nørregade 65 i Odder. Boede 1934 i Holstensgade 25 i Odder.

Beskæftigelse: Bager i Odder Fællesbageri.

Han blev gift med **Gerda Sørensen**, 21 nov. 1930 i Odder kirke, født den 30 aug. 1907 i Vester Vandet sogn, Hillerslev herred, Thisted amt (datter af Søren Peter Sørensen [Bager] og Petrea Johanne Pedersen).

Beskæftigelse: 1930 Kontorist.

#### *Børn:*

17499. i. Helga Inge Lind Andersen født 18 sep. 1932.

17500. ii. Grethe Leni Lind Andersen født 25 sep. 1934.

10989. **Alice Marie Andersen**, født den 7 jul. 1908 i Rutsker sogn, Nørre herred, Bornholms amt, døbt den 7 okt. 1908 i Ruts kirke, død den 23 aug. 1976 i Dallas, Dallas County, Texas, U.S.A., begravet den 1 sep. 1976 på Hasle kirkegård.

Hun blev gift med **Niels Kristian Jensen**, 26 mar. 1932 i Hasle kirke, Bornholm, født den 11 sep. 1904 i Hasle købstad, Nørre herred, Bornholms amt (søn af Andreas Peter Jensen [Murer] og Anna Hansine Holm), døbt den 20 nov. 1904 i Hasle kirke, Bornholm, død den 2 jul. 1962 i Rønne købstad, Vester herred, Bornholms amt, begravet den 7 jul. 1962 på Hasle kirkegård.

Boede 1937 i Fokkeløkken i Hasle. Boede ved sin død i Løkkegade 1 i Hasle. Død på Centralsygehuset i Rønne.

Beskæftigelse:

Gasværksarbejder ved Hasle Gasværk.

1937 Arbejdsmand.

*Børn:*

17501. i. Vente Irene Jensen født 14 jul. 1935.

17502. ii. Ellis Marian Jensen født 12 jul. 1937.

10990. **Hans Edvard Kofoed Hansen**, født den 17 dec. 1920 i Olsker sogn, Nørre herred, Bornholms amt, døbt den 16 jan. 1921 i Ols kirke, død den 29 mar. 1969 på Bispebjerg hospital, København, begravet den 3 apr. 1969 på Grøndalslund kirkegaard.

Født på gården 25 Slg. Valnøddegård i Olsker. Boede ved sin død på Hyltebjerg Allé 48 i Vanløse. (Hyltebjerg sogn).

Beskæftigelse: Postmester.

Folketælling: 1921 i Olsker sogn, Nørre herred, Bornholms amt (se note 21298).

Han blev gift med **Inga Marie Petrine Kock**.

10991. **Solveig Hansen**, født den 22 jul. 1912 i Povlsker sogn, Sønder herred, Bornholms amt, døbt den 11 aug. 1912 i Sct. Povls kirke..

10992. **Lydia Hansen**, født den 19 dec. 1914 i Pedersker sogn, Sønder herred, Bornholms amt, døbt den 3 jan. 1915 i Sct. Peders kirke, Bornholm.

10993. **Hans Adolph Hansen**, født den 26 apr. 1911 i Olsker sogn, Nørre herred, Bornholms amt, hjemmedøbt den 29 apr. 1911, døbt den 11 jun. 1911 i Ols kirke, død den 19 aug. 1912 i Olsker sogn, Nørre herred, Bornholms amt, begravet den 24 aug. 1912 på Olsker kirkegård.

Født på gården 31 Slg. Hyldegård i Olsker.

10994. **Else Andrea Marie Hansen**, født den 24 maj 1912 i Olsker sogn, Nørre herred, Bornholms amt, hjemmedøbt den 27 maj 1912, døbt den 14 jul. 1912 i Ols kirke, død den 30 sep. 1996 i Rønne købstad, Vester herred, Bornholms amt, begravet den 3 okt. 1996 på Østerlars kirkegård.

Født på gården 31 Slg. Hyldegård i Olsker. Boede ved sin død på Stausdalsvej 16 i Østerlars. Død på Centralsygehuset i Rønne.

Hun blev gift med **Anker Andreas Kofod**, 6 jul. 1933 i Ols kirke, født den 3 jul. 1908 i Østerlarsker sogn, Øster herred, Bornholms amt (søn af Ole Hansen Kofod [Parcellist] og Lavra Marie Nielsen), døbt den 9 aug. 1908 i Østerlars kirke, død den 13 aug. 1980 i Østermarie sogn, Øster herred, Bornholms amt, begravet den 16 aug. 1980 på Østerlars kirkegård.

Han overtog fødehjemmet "Myrelængen" på 49 Slg. parcel i Østerlars i 1933. Boede ved sin død på Stausdalsvej 16 i Østerlars. Han døde i sin bil i Østermarie.

Beskæftigelse: Avlsbruger.

*Børn:*

17503. i. Ulla Kofod født 24 aug. 1934.

17504. ii. Thor Anker Kofod født 20 dec. 1936.

17505.iii. Finn Hansen Kofod født 17 dec. 1939.

17506.iv. Jytte Kofod født 4 jul. 1944.

17507. v. Orla Jack Kofod født 20 nov. 1947.

10995. **Johannes Adolf Hansen**, født den 22 sep. 1915 i Olsker sogn, Nørre herred, Bornholms amt, døbt den 24 okt. 1915 i Ols kirke, død den 30 okt. 1984 i Tejn, Olsker sogn, Nørre herred, Bornholms Amt, begravet den 3 nov. 1984 på Tejn kirkegård.

Født på gården 31 Slg. Hyldegård i Olsker som han overtog omkring 1953. Boede ved sin død i Mikkelsgade 7 i Tejn.

Beskæftigelse:

1939 Fisker.

1940 Arbejdsmand.

1942 Fisker.

1953 Gårdejer.

Ved Humledal.

31 Slg. Hyldegaard. Navn efter Hyldetræet. I 1671 havde gården en vandmølle.



Han blev gift med **Karen Marie Kristine Steenberg**, 2 apr. 1939 i Ols kirke, født den 17 jul. 1914 i Tejn, Olsker sogn, Nørre herred, Bornholms Amt (datter af Albinus Christian Steenberg [Fisker] og Marie Benditte Josefine Mogensen), døbt den 2 aug. 1914 i Ols kirke, død den 8 sep. 2000 i Tejn, Olsker sogn, Nørre herred, Bornholms Amt, begravet den 13 sep. 2000 på Tejn kirkegård.

*Børn:*

17508. i. Alice Steenberg Hansen født 3 feb. 1940.

17509. ii. Jonna Steenberg Hansen født 7 mar. 1942.

17510. iii. Hanny Steenberg Hansen født 26 nov. 1945.

17511. iv. Lillian Steenberg Hansen født 20 aug. 1953.

17512. v. Carsten Steenberg Hansen født 22 nov. 1957.

10996. **Marie Elisabeth Hansen**, født den 4 apr. 1917 i Olsker sogn, Nørre herred, Bornholms amt, døbt den 6 maj 1917 i Ols kirke, død den 13 maj 1993 i Hasle købstad, Nørre herred, Bornholms amt, bisat den 15 maj 1993 fra Rønne kirkegårds-kapel, begravet på Olsker kirkegård.

Født på gården 31 Slg. Hyldegård i Olsker. Boede ved sin død på Plejehjemmet "Toftelunden" i Hasle.

Hun blev gift med **Tage Edgar Hansen**, 18 apr. 1936 i Ols kirke, født den 25 feb. 1910 i Olsker sogn, Nørre herred, Bornholms amt (søn af Hansinius Andreas Hansen [Parcellist] og Marie Jørgine Kirstine Lund), døbt den 22 apr. 1910 i Ols kirke, død den 26 jul. 1982 i Rønne købstad, Vester herred, Bornholms amt, bisat den 31 jul. 1982 i Rønne kirkegårds-kapel, begravet på Olsker kirkegård.

Boede 1936 på 33 Slg. parcel i Olsker. Boede 1943 på 10 Slg. parcel i Olsker. Boede 1945 på 18 Slg. parcel i Olsker. Boede ved sin død på Rønnevej 35 i Olsker. Død på Centralsygehuset i Rønne.

Beskæftigelse:  
1936 Arbejdsmand.  
1945 Vejmand.  
1953 Vejformand.

*Børn:*

- 17513. i. Boris Hansen født 29 okt. 1936.
- 17514. ii. Tove Hansen født 15 jun. 1938.
- 17515. iii. Lone Hansen født 26 sep. 1943.
- 17516. iv. Grethe Hansen født 19 feb. 1945.
- 17517. v. Ketty Hansen født 13 aug. 1946.
- 17518. vi. Ebbe Hansen født 5 dec. 1953.

10997. **Ingeborg Hansen**, født den 12 jul. 1918 i Olsker sogn, Nørre herred, Bornholms amt, døbt den 11 aug. 1918 i Ols kirke.

Født på gården 31 Slg. Hyldegård i Olsker.

Beskæftigelse: 1939 Syerske.

Hun blev gift med **Poul Hans Vilhelm Sommer**, 10 sep. 1939 i Ols kirke, født den 3 mar. 1915 i Olsker sogn, Nørre herred, Bornholms amt (søn af Ludvig Johannes Sommer [Gårdejer] og Agnes Theodora Pedersen), døbt den 20 apr. 1915 i Ols kirke.

Født på gården 6 Slg. Munkegård i Olsker. Boede 1939 i Rø.

10998. **Emil Peter Hansen**, født den 11 maj 1920 i Olsker sogn, Nørre herred, Bornholms amt, døbt den 6 jun. 1920 i Ols kirke, død den 24 jan. 2009 i Rø sogn, Nørre herred, Bornholms amt, begravet den 30 jan. 2009 på Rø kirkegård.

Født på gården 31 Slg. Hyldegård i Olsker. Boede 1940 på 7 Slg. parcel "Søfryd" i Rø. Boede ved sin død på Vårbækvej 12 i Rø.

Beskæftigelse:  
1940 Arbejdsmand.  
1954 Avlsbruger.

Han blev gift med **Anna Margrethe Falk**, borgerlig viet den 17 aug. 1940 på Allinge rådhus, født den 15 feb. 1922 i Baadsted, Rø sogn, Nørre herred, Bornholms amt (datter af Axel Christian Falk [Arbejdsmand] og Anna Sofie Andersen), døbt den 26 mar. 1922 i Rø kirke, død den 19 dec. 2008 i Rø sogn, Nørre herred, Bornholms amt, begravet den 27 dec. 2008 på Rø kirkegård.

*Børn:*

- 17519. i. Ole Falk Hansen født 21 dec. 1940.
- 17520. ii. Bent Falk Hansen født 21 jan. 1943.
- 17521. iii. Lis Hansen født 27 okt. 1944.
- 17522. iv. Mogens Sofus Falk Hansen født 10 mar. 1949.
- 17523. v. Benny Falk Hansen født 21 feb. 1954.

10999. **Knud Otto Hansen**, født den 5 okt. 1923 i Olsker sogn, Nørre herred, Bornholms amt, døbt den 4 nov. 1923 i Ols kirke, død den 30 sep. 1981 i Rønne købstad, Vester herred, Bornholms amt, begravet den 3 okt. 1981 på Knudsker kirkegård.

Født på gården 31 Slg. Hyldegård i Olsker. Boede 1946 på 19 & 21 Slg. parcel "Skovfryd" i Saltune, Østerlars. Boede ved sin død på Borgmester Nielsensvej 69 i Rønne.

Beskæftigelse:  
1946 Forpagter.  
1948 Avlsbruger.  
1981 Arbejdsmand.



Han blev gift med **Elly Randi Mogensen**, 20 apr. 1946 i Østermarie kirke, født den 6 jun. 1924 i Hasle købstad, Nørre herred, Bornholms amt (datter af Andreas Mogensen [Avlsbruger] og Jenny Matilde Olaussen), døbt den 26 dec. 1924 i Hasle kirke, Bornholm, død den 19 mar. 2014 i Rønne købstad, Vester herred, Bornholms amt, begravet den 22 mar. 2014 på Knudsker kirkegård.

Vi har mistet vores elskede og livsglade mor, svigermor, mormor, farmor og oldemor  
Elly Randi Hansen  
Født 6. juni 1924, Død 19. marts 2014  
Gunvor og Bent - Inge - Gert og Marianne - Ib og Helle, Børnebørn og oldebørn  
Bisættelsen finder sted lørdag den 22. marts kl. 11.00 fra Sct. Knuds Kirke.

*Børn:*

- 17524. i. Inge Margrethe Hansen født 21 apr. 1948.
- 17525. ii. Gunver Hansen.
- 17526. iii. NN Hansen.
- 17527. iv. NN Hansen.

11000. **Hans Janus Lind Holm**, gældende navn Hans Janus Lind-Holm, født den 27 dec. 1910 i Bæle Huse, Rutsker sogn, Nørre herred, Bornholms amt, døbt den 5 feb. 1911 i Ruts kirke, død den 19 aug. 1996 i Rønne købstad, Vester herred, Bornholms amt, begravet den 23 aug. 1996 på Hasle kirkegård.

Boede 1938 i Vestergade i Hasle. Boede 1948 på Fælledvej 33 i Hasle.

Beskæftigelse: 1938 Murersvend.

Han blev gift med **Else Ragnhild Jensen**, 10 dec. 1938 i Aa kirke, født den 15 maj 1916 i Klemensker sogn, Nørre herred, Bornholms amt (datter af Rikard Oluf Daniel Jensen [Træskomager] og Sofia Nielsson), døbt den 11 aug. 1916 i Klemensker kirke, død den 4 maj 1995 i Hasle købstad, Nørre herred, Bornholms amt, begravet den 9 maj 1995 på Hasle kirkegård.

*Børn:*

- 17528. i. Leif Jensen Lind Holm født 25 nov. 1948.

11001. **Edvard Lind Holm**, gældende navn Edvard Lind-Holm, født den 1 jul. 1912 i Bæle Huse, Rutsker sogn, Nørre herred, Bornholms amt, døbt den 11 aug. 1912 i Ruts kirke, død den 10 nov. 1981 i Rønne købstad, Vester herred, Bornholms amt, begravet den 13 nov. 1981 på Rønne kirkegård.

Boede 1973 på Haslevej 2 i Rønne. Boede ved sin død på Aakirkebyvej 42 i Rønne.

Beskæftigelse:  
1939 Snedkersvend.  
1973 Tømrermester.  
Snedkermester.

Han blev gift med **Else Pedersen**, 4 nov. 1937 i Hasle kirke, Bornholm, født den 4 feb. 1908 i Hasle købstad, Nørre herred, Bornholms amt (datter af Martin Pedersen [Smed i Hasle] og Hansine Barbarine Pedersen), hjemmedøbt den 4 feb. 1908, døbt den 16 aug. 1916 i Hasle kirke, Bornholm, død den 21 apr. 1973 i Aakirkeby købstad, Sønder herred, Bornholms amt, begravet den 25 apr. 1973 i Rønne kirkegård.

Død på Aakirkeby sygehus.

Beskæftigelse: 1937 Modehandler.

*Børn:*

- 17529. i. Frank Lind Holm født 21 jun. 1939.

11002. **Ernst Harald Lind Holm**, gældende navn Ernst Harald Lind-Holm, født den 20 apr. 1914 i Bæle Huse, Rutsker sogn, Nørre herred, Bornholms amt, døbt den 14 jun. 1914 i Ruts kirke, død den 12 sep. 1995 i Rønne købstad, Vester herred, Bornholms amt, begravet den 16 sep. 1995 på Hasle kirkegård.

Boede 1943 på Storegade i Hasle. Boede 1953 i Raadhusgade 9 i Hasle. Boede ved sin død på Toftelunden 3b i Hasle. Død på Centralsygehuset i Rønne.

Beskæftigelse:  
1938 Former.  
Brøndborer.

Den 1. november 1979 havde Ernst Lind-Holm været ansat hos Brødrene Anker i 50 År. Han startede som maskinarbejderlærling, men byttede med Svend Christensen, der var i formerlære, og blev altså former. Indtil støberiet blev nedlagt i 1957, arbejdede han der. Så blev han boreformand og har været med til at skaffe vand til de fleste vandværker på Bornholm. Efter jubilæet arbejdede han fortsat i mange år.

Han blev gift med **Ruth Wikær Andersen**, 14 nov. 1937 i Vor Frelser kirke, Esbjerg, født den 21 jul. 1911 i Esbjerg Købstad sogn, Skast herred, Ribe amt (datter af Johannes Andersen [Pedel] og Emma Elisabeth Jensen), død den 18 jan. 1997 i Hasle købstad, Nørre herred, Bornholms amt, begravet den 23 jan. 1997 på Hasle kirkegård.

*Børn:*

- 17530. i. Grethe Lind Holm født 24 okt. 1938.
- 17531. ii. Karin Lind Holm født 29 okt. 1943.
- 17532.iii. Elisabeth Lind Holm født 5 mar. 1953.

11003. **Knud Helge Lind Holm**, gældende navn Knud Helge Lind-Holm, født den 11 dec. 1917 i Bæle Huse, Rutsker sogn, Nørre herred, Bornholms amt, døbt den 24 feb. 1918 i Ruts kirke, død den 17 mar. 1991 i Rønne købstad, Vester herred, Bornholms amt, begravet den 22 mar. 1991 på Hasle kirkegård.

Boede Vestergade 49 i Hasle. Død på Centralsygehuset i Rønne.

Beskæftigelse:  
1948 Tømrermester.  
Bygmester.

Han blev gift med **Ruth Ipsen Pedersen**, 27 aug. 1944 i Sct. Nicolai Kirke, Rønne, født den 6 jan. 1918 i Neksø købstad, Sønder herred, Bornholms amt (datter af Thorvald Andreas Pedersen [Dampsavskærer] og Ingeborg Jensine Lovise Ipsen), døbt den 31 mar. 1918 i Neksø kirke, død den 6 jul. 1990 i Hasle købstad, Nørre herred, Bornholms amt, begravet den 10 jul. 1990 på Hasle kirkegård.

Beskæftigelse: 1943 Sygeplejerske.

*Børn:*

- 17533. i. Jens Peter Lind Holm født 22 maj 1947.
- 17534. ii. Ingolf Lind Holm født 31 jul. 1948.
- 17535.iii. Inge Regitze Lind Holm født 1 mar. 1952.

11004. **Erna Regitze Lind Holm**, gældende navn Erna Regitse Lind-Holm, født den 8 jan. 1920 i Bæle Huse, Rutsker sogn, Nørre herred, Bornholms amt, døbt den 2 apr. 1920 i Ruts kirke.

11005. **Jens Kristian Pedersen Lind**, døbt den 23 okt. 1904 i Hasle kirke, Bornholm, født den 10 sep. 1904 i Hasle købstad, Nørre herred, Bornholms amt.

Udvandret 2 maj 1924 til Toronto, Canada.

11006. **Janus Richard Pedersen Lind**, født den 6 feb. 1907 i Høje Tåstrup sogn, Smørum herred, Københavns amt, døbt den 5 maj 1907 i Høje Tåstrup kirke.

Boende i Montreal, Canada og gift med en finsk hustru.

11007. **Helga Birta Lind**, født den 9 mar. 1909 i Høje Tåstrup sogn, Smørum herred, Københavns amt, døbt den 31 maj 1909 i Høje Tåstrup kirke.

Boende i København.

Hun blev gift med **Ernst Klösmann**.

*Børn:*

17536. i. Lena Klüsmann.

17537. ii. Ole Klüsmann.

11008. **Edith Rigmor Lind**, født den 9 dec. 1910 i Hasle købstad, Nørre herred, Bornholms amt, døbt den 15 jan. 1911 i Hasle kirke, Bornholm, død den 31 dec. 1950 på Nørre hospital, København, begravet den 7 jan. 1951 på Sundby kirkegaard.

Hun blev gift med **Edvard Emanuel Jensen**

Beskæftigelse: Staldmester.

11009. **Aage Pedersen Lind**, født den 14 apr. 1912 i Hasle købstad, Nørre herred, Bornholms amt, døbt den 2 jun. 1912 i Hasle kirke, Bornholm.

11010. **Anna Marie Regine Lind**, født den 18 dec. 1913 i Hasle købstad, Nørre herred, Bornholms amt, døbt den 22 feb. 1914 i Hasle kirke, Bornholm, død den 26 aug. 1991 i Rønne købstad, Vester herred, Bornholms amt, begravet den 30 aug. 1991 på Hasle kirkegård.

Boede 1939 i Maltagade 8 i København. Boede ved sin død på Mølleparken 6 i Hasle. Død på Centralsygehuset i Rønne.

Beskæftigelse: Lagerarbejderske.

Hun blev gift med **Hans Villy Hansen**, 9 apr. 1939 i Hasle kirke, Bornholm, født den 23 maj 1912 i Vigersted sogn, Ringsted herred, Sorø amt (søn af Lars Hansen [Arbejdsmand] og Lydia Marie Mathine Hansen), døbt den 13 okt. 1912 i Vigersted kirke, død den 18 dec. 1984 i Hasle købstad, Nørre herred, Bornholms amt, begravet den 21 dec. 1984 på Hasle kirkegård.

Boede 1939 i Armeniengsgade 3 i København. Boede ved sin død på Strandvejen 3 i Hasle.

Beskæftigelse:

1939 Chauffør.

Fotograf og fotohandler i Rønne.

Ægteparret flyttede til Storegade 5 i Rønne under krigen; her boede de til leje. De kom i kontakt med Asta Nicolaisen, der drev en fotoforretning i Østergade 12. Hun solgte forretningen til Willy Hansen i 1945.

Det betød foden under eget bord, men under meget små forhold. Ét beskedent lokale var mørkekammer og ét andet forretning. I 1947 flyttede familien privat til Østergade 21 og forretning og mørkekammer til Østergade 36, som de lejede af Emil Nielsen, Boligmonteringen. Der var mere plads, men stadig kun et lille mørkekammer, hvor Willy Hansen tidligt og sent og lavede sort/hvide billeder; en beskedent forretning var der også.

1. november 1956 flyttede Willy Hansen sin forretning til Snellemark 41 (i bagermester C.J. Didriksens ejendom, der var opført efter bombardementerne i 1945). Samtidig ansatte han

en lærling, Lillen Olsen. Hun skulle oplæres i butiksfaget som fotohandler. Uddannelsen tog fire år og derefter var hun hos Willy Hansen i et år som assistent.

I 1963 fik Willy Hansen problemer med helbredet og solgte forretningen til Bendt Kjølner fra Allinge. Men han tog sit mørkekammer med sig og flyttede ind i Møllegade 8 i et lejet lokale. Her lavede han sort/hvide billeder i ca. 15 år, bl.a. for Bornholms Museum.

De folk som, i tidens løb var ansat hos Willy Hansen fortæller, at han var en dygtig fotograf, et meget afholdt og venligt menneske, som de så op til og satte pris på at arbejde sammen med. Før han startede sin forretning i Østergade 12 var han en dygtig amatørfotograf og han cyklede rundt omkring på øen, sammen med bl.a. andre børnefotograf Ivar Pedersen, Rolighedsgade og tog fantastiske billeder.

11011. **Martin Pedersen Lind**, født den 7 apr. 1915 i Hasle købstad, Nørre herred, Bornholms amt, døbt den 20 jun. 1915 i Hasle kirke, Bornholm.

Beskæftigelse: Arbejdsmand.

11012. **Poul Theodor Pedersen Lind**, født den 15 jun. 1916 i Hasle købstad, Nørre herred, Bornholms amt, døbt den 26 dec. 1916 i Hasle kirke, Bornholm.

Beskæftigelse: 1934 Maskinarbejder.

11013. **Knud Pedersen Lind**, født den 24 maj 1922 i Bæla, Rutsker sogn, Nørre herred, Bornholms amt, døbt den 30 jul. 1922 i Hasle kirke, Bornholm.

11014. **Margit Lind Keller**, født den 1 apr. 1916 i Illinois, U.S.A.

11015. **Elwood Lind Keller**, født den 10 okt. 1918 i Illinois, U.S.A., død den 27 nov. 2011 i Rutsker sogn, Nørre herred, Bornholms amt, bisat den 3 dec. 2011 fra Rønne kirkegårds-kapel.

Boede 1948 på 1 Vdg. parcel "Friminde" i Rutsker.

Beskæftigelse: 1948 Avlsbruger.

Han blev gift med **Esther Marie Kofoed**, 12 jun. 1946 i Østerlars kirke, født den 11 feb. 1925 i Østerlarsker sogn, Øster herred, Bornholms amt (datter af Hans Oluf Kofoed [Savmøller] og Laura Johanne Ipsen), hjemmedøbt den 14 feb. 1925, døbt den 7 jun. 1925 i Østerlars kirke, død den 16 nov. 2013 i Hasle købstad, Nørre herred, Bornholms amt, bisat den 22 nov. 2013 fra Rønne kirkegårds-kapel.

*Børn:*

17538. i. Lene Marie Keller født 10 feb. 1948.

17539. ii. Lone Margrethe Keller født 6 feb. 1951.

17540. iii. Lenard Lind Keller født 31 okt. 1953.

11016. **Mary Andrea Sonne**, født den 8 sep. 1912 i Hasle købstad, Nørre herred, Bornholms amt, død den 11 okt. 1991 i Hasle købstad, Nørre herred, Bornholms amt, begravet den 15 okt. 1991 på Hasle kirkegård.

Boede ved sin død på Toftelunden 30 i Hasle.

Hun blev gift med **Karl Vilhelm Hansen Kofod**, borgerlig viet den 6 maj 1942 på Hasle Rådhus, født den 27 jul. 1904 i Hasle købstad, Nørre herred, Bornholms amt (søn af Karl Vilhelm Kofod [Sadelmager] og Maria Karoline Hansen), døbt den 20 aug. 1904 i Hasle kirke, Bornholm, død den 19 dec. 1978 i Hasle købstad, Nørre herred, Bornholms amt, begravet den 22 dec. 1978 på Hasle kirkegård.

Boede 1943 på 13 Vdg. parcel "Svalvang" i Klemensker. Boede ved sin død i Havnegade 5 i Hasle.

Beskæftigelse:  
1942 Avlsbruger.  
1950 Mælkehandler.

*Børn:*

- 17541. i. Annelise Sonne Kofod født 8 feb. 1943.
- 17542. ii. Vibeke Sonne Kofod født 21 nov. 1945.
- 17543. iii. Edel Sonne Kofod født 4 mar. 1950.
- 17544. iv. Erling Sonne Kofod født 3 maj 1951.

11017. **Johannes Kristian Sonne**, født den 5 nov. 1914 i Hasle købstad, Nørre herred, Bornholms amt, død den 20 dec. 1997 i Rønne købstad, Vester herred, Bornholms amt, begravet den 23 dec. 1997 på Aa kirkegård.

Boede ved sin død i Præstevænget 3 i Aakirkeby. Død på Centralsygehuset i Rønne.

Beskæftigelse: Bogholder.

Han blev gift med **Else Margrete Madsen**, borgerlig viet den 10 dec. 1943 på Rønne Rådhus, født den 18 aug. 1914 i Aaker sogn, Sønder herred, Bornholms amt (datter af Ludvig Andreas Madsen [Husejer] og Johanna Carlsson), døbt den 27 dec. 1914 i Aa kirke, død den 31 mar. 2008 i Nylars sogn, Vester herred, Bornholms amt, begravet den 3 apr. 2008 på Aa kirkegård.

Død på Nylars Plejehjem.

*Børn:*

- 17545. i. Knud Sonne.
- 17546. ii. Kirsten Sonne.
- 17547. iii. Ole Sonne.

11018. **Knud Valdemar Sonne**, født den 1 feb. 1917 i Hasle købstad, Nørre herred, Bornholms amt, død den 10 mar. 1972 til Søs, begravet den 13 mar. 1972 på Rønne kirkegård.

Boede ved sin død på Sveasvej 36 i Rønne. Død ombord på M/F Rotna udfor Dragør

Beskæftigelse: Maskinassistent.

Han blev gift med **Ady Holm**, 16 jul. 1950 i Ruts kirke, født den 4 mar. 1929 i Rutsker sogn, Nørre herred, Bornholms amt (datter af Oluf Emil Holm og Ebba Katrine Jørgensen), døbt den 28 apr. 1929 i Ruts kirke, død den 23 feb. 1997 i Rønne købstad, Vester herred, Bornholms amt, begravet den 28 feb. 1997 på Rønne kirkegård.

Boede ved sin død på Sveasvej 36 i Rønne.

11019. **William Bidstrup Sonne**, født den 31 aug. 1918 i Hasle købstad, Nørre herred, Bornholms amt, død den 28 jan. 2016 i Rønne købstad, Vester herred, Bornholms amt.

Han var ikke døbt i folkekirken. 1952: Boende Storegade 20a i Hasle. Boede ved sin død på Sejersvej 16 i Rønne.

Beskæftigelse: 1948 Bogholder.

Han blev gift med **Edith Høpfner Lyster**, 20 jun. 1948 i Hasle kirke, Bornholm, født den 21 jun. 1922 i Hasle købstad, Nørre herred, Bornholms amt (datter af Aksel Andreas Lyster [Snedker] og Anne Marie Elisabeth Høpfner), døbt den 23 jul. 1922 i Hasle kirke, Bornholm, død den 20 sep. 2000 i Hasle købstad, Nørre herred, Bornholms amt, begravet den 25 sep. 2000 på Hasle kirkegård.

Beskæftigelse: 1948 Massøse.

*Børn:*

- 17548. i. Werner Bidstrup Sonne født 9 okt. 1952.
- 17549. ii. Jørn Lyster Sonne født 7 jun. 1954.
- 17550.iii. Finn Lyster Sonne født 5 okt. 1956.

11020. **Herbert Aage Sonne**, født den 4 jun. 1921 i Hasle købstad, Nørre herred, Bornholms amt, døbt den 6 apr. 1950 i Vigerslev kirke.

Udlært hos Brdr. Anker Maskinfabrik i Hasle den 1 okt. 1940.

11021. **Albert Kristian Peter Jensen**, født den 16 mar. 1894 i Aarsdale, Ibsker sogn, Øster Herred, Bornholms amt, hjemmedøbt den 2 apr. 1894, døbt den 3 maj 1894 i Sct. Ibs kirke, død den 8 okt. 1979 i Neksø købstad, Sønder herred, Bornholms amt, begravet den 13 okt. 1979 på Neksø kirkegård.

Boende i Neksø og Rønne. Boede 1924 i Bredgade 19a i Neksø. Boede ved sin død i Bredgade 21 i Neksø.

*Beskæftigelse:*

1921 Murerarbejdsmand.  
1924 Cementstøber.  
1929 Repræsentant.  
Arbejdsmand og købmand.

Folketælling: 1921 i Rønne købstad, Vester herred, Bornholms amt (se note 21299).

Han blev gift med **Asta Helene Olson**, 15 feb. 1923 i Neksø kirke, født den 14 sep. 1904 i Pedersker sogn, Sønder herred, Bornholms amt, (datter af Elsa Olson), døbt den 7 dec. 1904 i Sct. Peders kirke, Bornholm, død den 18 feb. 1978 i Rønne købstad, Vester herred, Bornholms amt, begravet den 23 feb. 1978 på Neksø kirkegård.

Boede ved sin død i Bredgade 21 i Neksø. Død på Centralsygehuset i Rønne.

*Børn:*

- 17551. i. Poul Albert Johannes Jensen født 13 aug. 1924.
- 17552. ii. Inger Helene Jensen født 14 dec. 1928.
- 17553.iii. Paul Jensen født 16 jul. 1934.

11022. **Harald Martin Nikolai Jensen**, født den 17 maj 1895 i Aarsdale, Ibsker sogn, Øster Herred, Bornholms amt, døbt den 7 jul. 1895 i Sct. Ibs kirke, konfirmeret den 3 okt. 1909 i Svaneke kirke, død den 18 mar. 1979 i Brørup sogn, Malt herred, Ribe amt.

*Beskæftigelse:*

1920 Elektriker.  
1934 Elektricitetsværkbestyrer.

Han var et enestående menneske. Hvad han kunne med sine fingre var helt utroligt bl.a. byggede han selv et hus uden hjælp fra nogen håndværkere. Han var også en standsperson, der blev borgmester i Brørup 1960 og det var en bedrift for et medlem af Retsforbundet (den sidste borgmester som partiet havde). Han blev hædret af Dansk Røde Kors og Kong Chr. d. 10. med Dansk Røde Kors Mindetegn for Krisehjælpearbejde 1939-45. Han kunne biblen udenad, men var ikke troende. Han var heller ikke altid populær for han var ofte ubøjelig og meget principfast. Da han var 60 fik hans kone en nat en blodprop i hjernen, der kun havde den effekt, at hun i næsten 25 år levede i en frygtelig angst for alt og alle - hun kunne simpelthen ikke genkende personer. Harald gik i stå og endelig da hustruen døde valgte han at stå til med familiesygdommen blandt mændene i denne familiegren, nemlig prostetakraeft (som sønnen Arne også døde af).

Han blev gift med **Ane Kirstine Marie Hansen**, 17 jan. 1920 i Sct. Hans kirke, Odense, født den 16 sep. 1896 i Birkende sogn, Bjerge herred, Odense amt (datter af Hans Søren



Hansen [Indsidder og arbejdsmand] og Marie Pedersen), døbt den 18 okt. 1896 i Birkende kirke, død den 7 feb. 1979 i Brørup sogn, Malt herred, Ribe amt.

*Børn:*

- 17554. i. Arne Jensen født 8 apr. 1920.
- 17555. ii. Kirsten Marie Jensen født 18 nov. 1929.

11023. **Ejner Emmanuel Jensen**, født den 10 aug. 1897 i København, død den 14 jan. 1975 i Rønne købstad, Vester herred, Bornholms amt.

11024. **Viggo Antonius Jensen**, født den 27 okt. 1902 i Rønne købstad, Vester herred, Bornholms amt, døbt den 26 dec. 1902 i Sct. Nicolai Kirke, Rønne, død den 13 jun. 1968 i Rønne købstad, Vester herred, Bornholms amt, begravet den 15 jun. 1968 på Rønne kirkegård.

Boede 1927 på Storegade i Neksø. Boede 1929 i Bredgade i Neksø. Boede 1932 i Glappe, Østermarie. Boede 1934 i Veselsgade 1 i Rønne. Boede 1938 i Paradisgade 34 i Rønne. Boede ved sin død i Lygtestræde 2 i Rønne.

Beskæftigelse:

- 1927 Chauffør.
- 1932 Arbejdsmand.
- 1932 Chauffør.
- 1938 Arbejdsmand.
- 1968 Kioskejer.

Han blev gift med **Ragnhild Mathilde Birk**, borgerlig viet den 5 feb. 1927 på Neksø rådhus, født den 23 maj 1906 i Østermarie sogn, Øster herred, Bornholms amt (datter af Hans Peter Birk [Smed] og Pouline Kristine Hansen), døbt den 14 jul. 1906 i Østermarie kirke, død den 13 mar. 1984 i Rønne købstad, Vester herred, Bornholms amt, begravet den 15 mar. 1984 på Rønne kirkegård.

*Børn:*

- 17556. i. Verner Birk Jensen født 30 jul. 1927.
- 17557. ii. Henny Birk Jensen født 28 okt. 1929.
- 17558. iii. Sonja Birk Jensen født 23 dec. 1932.
- 17559. iv. Leif Birk Jensen født 2 jul. 1934.
- 17560. v. Inge Birk Jensen født 11 okt. 1938.
- 17561. vi. Hans Peter Birk Jensen født 25 okt. 1939.
- 17562. vii. Grethe Birk Jensen.
- 17563. viii. Palle Birk Jensen.

11025. **Jakob Kristian Jensen**, født den 1 okt. 1898 i Aarsdale, Ibsker sogn, Øster Herred, Bornholms amt, døbt den 12 nov. 1898 i Sct. Ibs kirke, død den 10 maj 1984 i Aakirkeby købstad, Sønder herred, Bornholms amt, begravet den 15 maj 1984 på Neksø kirkegård.

Boede 1925 i Bredgade 19 i Neksø. Boede 1928 på Pilebro i Neksø. Boede ved sin død på Sdr. Landevej 19 i Neksø. Død på Aakirkeby sygehus.

Beskæftigelse: Gasværksarbejder.

Han blev gift med **Ingeborg Katrine Hammer**, 1 feb. 1925 i Neksø kirke, født den 21 nov. 1903 i Gudhjem sogn, Øster herred, Bornholms amt (datter af Johannes Peter Hammer [Stenhugger] og Anna Cecilie Ipsen), døbt den 27 dec. 1903 i Gudhjem kirke, død den 11 maj 1991 i Neksø købstad, Sønder herred, Bornholms amt, begravet den 15 maj 1991 på Neksø kirkegård.

Boede ved sin død på Sdr. Landevej 19 i Neksø.

*Børn:*

- 17564. i. Børge Hammer Jensen født 22 apr. 1925.

17565. ii. Irene Hammer Jensen født 22 aug. 1928.

11026. **Povl Nikolai Jensen**, født den 25 jan. 1901 i Aarsdale, Ibsker sogn, Øster Herred, Bornholms amt, hjemmedøbt den 3 mar. 1901, døbt den 27 maj 1901 i Sct. Ibs kirke, død den 26 sep. 1975 i Neksø købstad, Sønder herred, Bornholms amt, begravet den 29 sep. 1975 på Neksø kirkegård.

Boede ved sin død på Ndr. Strandvej 51 i Neksø.

Beskæftigelse: 1928 Matros.

Han blev gift med **Emmy Tora Nielsen**, borgerlig viet den 24 dec. 1929 på Neksø rådhus, født den 13 apr. 1902 i Gudhjem sogn, Øster herred, Bornholms amt (datter af Thorvald Sinius Nielsen [Stenhugger] og Emma Nielsen), hjemmedøbt den 30 apr. 1902, døbt den 8 jun. 1902 i Gudhjem kirke, død den 22 nov. 1990 i Svaneke købstad, Øster herred, Bornholms amt, begravet den 23 nov. 1990 på Neksø kirkegård.

Boede ved sin død på Ndr. Strandvej 51 i Neksø. Død på Mariegården i Svaneke.

11027. **Thor Christensen**, født den 18 feb. 1918 i Aarsdale, Ibsker sogn, Øster Herred, Bornholms amt, døbt den 17 mar. 1918 i Sct. Ibs kirke, død den 11 jan. 1994 i Rønne købstad, Vester herred, Bornholms amt, begravet den 18 jan. 1994 på Neksø kirkegård.

Boede ved sin død på Sigynsvej 35 i Rønne.

11028. **Alex Peder Christensen**, født den 9 feb. 1928 i Neksø købstad, Sønder herred, Bornholms amt, døbt den 17 jun. 1928 i Neksø kirke.

11029. **NN Christensen**.

11030. **Hans Petersen**, født den 10 feb. 1879 i Nyker sogn, Vester herred, Bornholms amt, hjemmedøbt den 17 feb. 1879, døbt den 14 apr. 1879 i Ny kirke, død den 27 maj 1932 i Rønne købstad, Vester herred, Bornholms amt, begravet den 31 maj 1932 på Rønne kirkegård.

Boede ved sin død i Byledsgade 36 i Rønne.

Beskæftigelse: Handelsgartner.

Folketælling:

1880 i Nyker sogn, Vester herred, Bornholms amt (se note 21300).

1890 i Nyker sogn, Vester herred, Bornholms amt (se note 21301).

Han blev gift med **Anna Larsdatter**.

11031. **Christian Pedersen**, født den 20 jun. 1881 i Nyker sogn, Vester herred, Bornholms amt, døbt den 31 jul. 1881 i Ny kirke, død den 11 aug. 1962 i Knudsker sogn, Vester herred, Bornholms amt, begravet den 15 aug. 1962 på Hasle kirkegård.

Død på Blykobbe plejehjem i Knudsker.

Beskæftigelse:

1905 Landmand.

Skovarbejder.

Folketælling: 1890 i Nyker sogn, Vester herred, Bornholms amt (se note 21302).

Han blev gift med **Janussine Marie Pedersen**, 6 maj 1905 i Hasle kirke, Bornholm, født den 4 apr. 1882 i Hasle købstad, Nørre herred, Bornholms amt (datter af Janus Christian Pedersen [Sømand] og Laura Caroline Kirstine Marker), hjemmedøbt den 20 maj 1882, døbt

den 9 jul. 1882 i Hasle kirke, Bornholm, død den 19 apr. 1966 i Knudsker sogn, Vester herred, Bornholms amt, begravet den 23 apr. 1966 på Hasle kirke, Bornholm.

Død på Blykobbø plejehjem i Knudsker.

11032. **Anna Catrine Pedersen**, født den 18 dec. 1883 i Nyker sogn, Vester herred, Bornholms amt, døbt den 10 feb. 1884 i Ny kirke, død den 20 maj 1960 i Rønne købstad, Vester herred, Bornholms amt, begravet den 25 maj 1960 på Nyker kirkegård.

Boede ved sin død på "erantis" i Nyker. Død på Centralsygehuset i Rønne. Ugift.

11033. **Petra Kristine Pedersen**, født den 21 apr. 1886 i Nyker sogn, Vester herred, Bornholms amt, døbt den 30 maj 1886 i Ny kirke, død den 22 okt. 1887 i Nyker sogn, Vester herred, Bornholms amt, begravet den 26 okt. 1887 på Nyker kirkegård.

11034. **Peter Pedersen**, født den 25 maj 1888 i Nyker sogn, Vester herred, Bornholms amt, hjemmedøbt den 15 jun. 1888, døbt den 29 jul. 1888 i Ny kirke, død den 28 feb. 1967 i Jonstrup, Værløse sogn, Smørum herred, Frederiksborg amt, begravet den 4 mar. 1967 på Værløse kirkegård.

Boede 1916 i Rønne. Boede 1920 på Fru Steenbergsvej 1 i Rønne. Ejede gården 57 Slg. Nørre Risbygård i Klemensker. Boede ved sin død på "Lærkedal" på Chr. Hauchs Alle i Jonstrup.

Beskæftigelse:

1916 Jernbaneportør.

1938 Gårdejer.

1967 Landmand.

Han blev gift med **Frida Agnete Hansen**, 27 dec. 1916 i Sct. Nicolai Kirke, Rønne, født den 16 sep. 1882 i Klemensker sogn, Nørre herred, Bornholms amt (datter af Peder Ipsen Hansen [Parcelist og snedker] og Karoline Hansine Margrete Hansen), døbt den 29 okt. 1882 i Klemensker kirke, død den 13 jun. 1938 i Klemensker sogn, Nørre herred, Bornholms amt, begravet den 17 jun. 1938 på Klemensker kirkegård.

Boede 1916 i Rønne.

*Børn:*

17566. i. Gunnar Hjalmar Anias Pedersen født 7 jul. 1920.

11035. **Christian Tornilius Pedersen**, født den 2 mar. 1887 i Nyker sogn, Vester herred, Bornholms amt, døbt den 7 apr. 1887 i Ny kirke, død den 18 mar. 1950 i Rønne købstad, Vester herred, Bornholms amt, begravet den 23 mar. 1950 på Rønne kirkegård.

Beskæftigelse:

1915 Brugsforeningsuddeler.

1950 Repræsentant.

Folketælling:

1890 i Nyker sogn, Vester herred, Bornholms amt (se note 21303).

1921 i Østerlarsker sogn, Øster herred, Bornholms amt (se note 21304).

Han var med til at åbne Østerlars Brugsforening. Boede ved sin død på Kirkeplads 11a i Rønne.

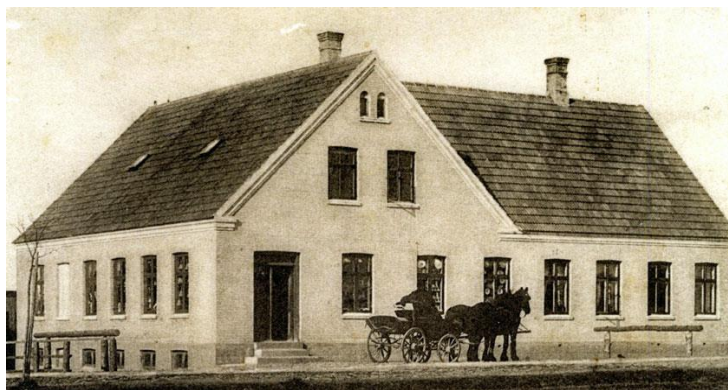

Østerlars Brugsforening

Han blev gift med **Johanne Marie Kathrine Hansen**, født den 11 aug. 1888 i Østermarie sogn, Øster herred, Bornholms amt (datter af Jochum Hansen [Gårdejer] og Dorothea Lovise Christine Togsverd), døbt den 4 okt. 1888 i Østermarie kirke, død den 19 mar. 1969 i Rønne købstad, Vester herred, Bornholms amt, begravet den 24 mar. 1969 på Rønne kirkegård.

Født på gården 63 Slg. Vestre Ellebygård i Østermarie. Boede ved sin død på Svanekevej 37 i Rønne.

Folketælling: 1921 i Østerlarsker sogn, Øster herred, Bornholms amt (se note 21305).

*Børn:*

17567. i. Ellen Dorthea Andrea Pedersen født 17 jan. 1915.

17568. ii. Inger Elisabeth Pedersen født 6 dec. 1918.

11036. **Richardt Hans George Pedersen**, født den 29 apr. 1889 i Nyker sogn, Vester herred, Bornholms amt, døbt den 16 jun. 1889 i Ny kirke, død den 17 okt. 1955 i Allinge Købstad, Nørre herred, Bornholms amt, begravet den 22 okt. 1955 på Nyker kirkegård,.

Overtog gården 1 Vdg. Frostegård i Nyker i 1912. Boede ved sin død på "Vestervang" i Nyker. Død på Allinge sygehus.

Beskæftigelse: Gårdejer.

Folketælling: 1890 i Nyker sogn, Vester herred, Bornholms amt (se note 21306).

Han blev gift med **Andrea Kathrine Karoline Engel**, 24 mar. 1915 i Østermarie kirke, født den 11 apr. 1886 i Østermarie sogn, Øster herred, Bornholms amt (datter af Niels Mathias Engel [Gårdejer] og Bodil Kirstine Larsen), døbt den 24 maj 1886 i Østermarie kirke, død den 28 apr. 1956 i Rønne købstad, Vester herred, Bornholms amt, begravet den 1 maj 1956 på Nyker kirkegård.

Født på gården 27 Slg. Lauegaard i Østermarie. Boede ved sin død på "Vestervang" i Nyker. Død på Centralsygehuset i Rønne.

11037. **Alma Karen Engeline Pedersen**, født den 20 feb. 1891 i Nyker sogn, Vester herred, Bornholms amt, døbt den 5 apr. 1891 i Ny kirke, død den 22 maj 1959 i Rønne købstad, Vester herred, Bornholms amt, begravet den 26 maj 1959 på Nyker kirkegård.

Hun købte gården 15 Vdg. Vallegård i Nyker i 1931 for 50.000 kr. Boede ved sin død på 15 Vdg. Vallegård i Nyker. Død på Centralsygehuset i Rønne.

Beskæftigelse: Sygeplejerske og gårdejerske.

På Valle.

På Valle kan godt være den gamle offerplads, der findes ikke hverken Gildesbo eller Gildesgaard i Nyker, så der har måske kun være en valleplads.

15 Vdg. Vallegaard – 28 jun. 1698 benævnt Gildesvallen – før 1656 ejet af Berild Hansen fra Halsegård arvet af hans søn Hans Berildsen, som må sælge sine ejendomme i 1883 og bliver dermed øens sidste frimand. Da gården også er kaldt gildesvallen kunne det tyde på, at man her har haft gildesval, at sognegildet har holdt sin møder og fester her på eller ved gården. Pantsat til Regidse Grubbe.



Hun blev gift med **Mathias Peter Jensen**, 21 jul. 1925 i Ny kirke, født den 24 nov. 1890 i Neksø købstad, Sønder herred, Bornholms amt (søn af Thor Andreas Jensen [Arbejdsmand] og Karen Jørgine Sofie Koføed), døbt den 26 dec. 1890 i Neksø kirke, død den 26 dec. 1975 i Rønne købstad, Vester herred, Bornholms amt, begravet den 3 jan. 1976 på Nyker kirkegård.

Overtog gården 4 Slg. Skovgård i Olsker i 1925 og solgte den igen i 1928. Den 15 sep. 1959 er der et arveudlægsskøde som adkomst til gården 15 Vdg. Vallegård i Nyker til Mathias Peter Jensen. Boede ved sin død på Plejehjemmet "Lunden" i Rønne.

Beskæftigelse: Gårdejer.

#### Børn:

- 17569. i. Agnete Jensen født 13 mar. 1928.
- 17570. ii. Dødfødt dreng født 15 jun. 1929.
- 17571. iii. Henning Jensen født 22 sep. 1930.
- 17572. iv. Kirsten Jensen født 27 jul. 1932.

11038. **Thor Andreas Pedersen**, født den 10 aug. 1892 i Nyker sogn, Vester herred, Bornholms amt, døbt den 4 sep. 1892 i Ny kirke, død den 7 dec. 1893 i Nyker sogn, Vester herred, Bornholms amt, begravet den 10 dec. 1893 på Nyker kirkegård.

11039. **Hans Peter Pedersen**, født den 8 sep. 1893 i Nyker sogn, Vester herred, Bornholms amt, døbt den 8 okt. 1893 i Ny kirke, død den 12 nov. 1954 i Rønne købstad, Vester herred, Bornholms amt, begravet den 16 nov. 1954 på Hasle kirkegård.

Boede ved sin død på "Kraksminde" i Rutsker. Død på Centralsygehuset i Rønne.

Beskæftigelse: 1932 Avlsbruger.

Han blev gift med **Ida Christine Hermansen**, 26 mar. 1925 i Ny kirke, født den 20 apr. 1901 i Allinge Købstad, Nørre herred, Bornholms amt (datter af Otto Julius Hermansen [Vognmand] og Agda Maria Wiberg), hjemmedøbt den 6 jun. 1901, døbt den 1 dec. 1901 i Allinge kirke, død den 17 apr. 1985 i Hasle købstad, Nørre herred, Bornholms amt, begravet den 23 apr. 1985 på Hasle kirkegård.

#### Børn:

- 17573. i. Knud Georg Pedersen født 2 mar. 1927.

11040. **Pauline Amalie Pedersen**, født den 30 nov. 1894 i Nyker sogn, Vester herred, Bornholms amt, døbt den 30 dec. 1894 i Ny kirke, død den 16 nov. 1985 i Skaarup sogn, Sunds herred, Svendborg amt, begravet på Skaarup kirkegaard.

Folketælling: 1921 i Østerlarsker sogn, Øster herred, Bornholms amt (se note 21307).

Hun blev gift med **Jens Peder Hansen**, i 1937, født den 22 mar. 1879 i Hesselager sogn, Gudme herred, Svendborg amt (søn af Peder Hansen [Husmand] og Marie Hansen), død den 21 jan. 1955 i Skaarup sogn, Sunds herred, Svendborg amt, begravet den 26 jan. 1955 på Skaarup kirkegaard.

Beskæftigelse: Lærer.

Hans lærergerning førte ham rundt i landet: skolerne i Brabrand, Rødhus, Skovsted, Pilehave og Balle. Da han i 1937 på grund af sygdom fratrådte stillingen i Balle, flyttede han - formodentlig midt på året 1937 - med de mindste fire børn til Tåstrup, hvor han først boede i en kvistlejlighed på Elme Allé. Et par måneder senere købte han et (nu nedrevet) hus ved Klovtoftekrydset. I samme efterår (1937) blev han gift med Pauline (Poula) - efter sigende var det Poulas søster, der indrykkede en ægteskabsannonce, men Jens Peder valgte altså Poula! Senere påtog Jens Peder sig lærervikariatet (på Drejø i 1947/8 og i Hornborg 1949).

11041. **Henry Justinus Pedersen**, født den 13 apr. 1896 i Nyker sogn, Vester herred, Bornholms amt, døbt den 31 maj 1896 i Ny kirke, død den 26 feb. 1977 i Nyker sogn, Vester herred, Bornholms amt, begravet den 3 mar. 1977 på Nyker kirkegård.

Boede ved sin død på Lindeskovvej 5 i Rø. Død på cykelstien ud for Sorgenfrivej 1 i Nyker.

Beskæftigelse: Avlsbruger.

Folketælling: 1921 i Nyker sogn, Vester herred, Bornholms amt.

Han blev gift med **Hedvig Alvilda Jensen**, født den 25 jul. 1901 i Tejn, Olsker sogn, Nørre herred, Bornholms Amt (datter af Jens Peter Jensen [Husmand] og Helene Margrethe Andersen), døbt den 29 sep. 1901 i Ols kirke, død den 18 okt. 1988 i Gudhjem sogn, Øster herred, Bornholms amt, begravet den 22 okt. 1988 på Nyker kirkegård.

Død på Gudhjem plejehjem.

Folketælling: 1921 i Rønne købstad, Vester herred, Bornholms amt.

11042. **Karen Elisabeth Pedersen**, født den 15 maj 1899 i Nyker sogn, Vester herred, Bornholms amt, døbt den 25 jun. 1899 i Ny kirke, død den 8 nov. 1928 i Nyker sogn, Vester herred, Bornholms amt, begravet den 11 nov. 1928 på Nyker kirkegård.  
Ugift.

Beskæftigelse: Bogholderske.

11043. **Asta Marie Pedersen**, født den 28 jul. 1900 i Nyker sogn, Vester herred, Bornholms amt, døbt den 9 sep. 1900 i Ny kirke, død den 18 mar. 1991 i Østermarie sogn, Øster herred, Bornholms amt, begravet den 23 mar. 1991 på Østermarie kirkegård.

Boede ved sin død på Løvsangervej 2 i Østermarie.

Folketælling: 1921 i Allinge Købstad, Nørre herred, Bornholms amt (se note 21308).

Hun blev gift med **Anders Peter Hansen**, 6 aug. 1931 i Ny kirke, født den 17 feb. 1900 i Ibsker sogn, Øster herred, Bornholms amt (søn af Jens Christian Hansen [Gårdejer] og Andrea Christine Jensen), døbt den 1 apr. 1900 i Sct. Ibs kirke, død den 12 okt. 1959 i Rønne købstad, Vester herred, Bornholms amt, begravet den 17 okt. 1959 på Østermarie kirkegård.

Født på gården 19 Vdg. Aagård i Ibsker. Boede 1931 i Østermarie. Boede 1936 på 37 Slg. fortov i Østermarie. Boede ved sin død på Dyndegaards parcel "Skovfryd" i Ølene, Østermarie. Død på Centralsygehuset i Rønne.



Beskæftigelse: Husmand.

*Børn:*

17574. i. Jens Georg Hansen født 10 jan. 1936.

17575. ii. Gunni Hansen født 1 mar. 1940.

11044. **Thomas Rudolf Timand Pedersen**, født den 14 dec. 1901 i Nyker sogn, Vester herred, Bornholms amt, døbt den 2 fev 1902 i Ny kirke, død den 10 dec. 1982 i Rønne købstad, Vester herred, Bornholms amt, begravet den 14 dec. 1982 på Rønne kirkegård.

Boede i Nyker 1931-1954 og i Østermarie 1954-1969. Boede 1933 på 14 Slg. parcel "Solglimt" i Nyker. Boede ved sin død på Thorkildsvej 51, st-2 i Rønne.

Beskæftigelse:

1930 Repræsentant.

1929 Inkassator.

1933 Uddeler i Nyker Brugsforening.

Pakhusbestyrer.

Folketælling: 1921 i Østerlarsker sogn, Øster herred, Bornholms amt (se note 21309).



Nyker Brugsforening.

Han blev gift med **Frida Hansine Pelle**, 3 aug. 1929 i Ny kirke, født den 28 okt. 1904 i Nyker sogn, Vester herred, Bornholms amt (datter af Hans Pelle [Gårdejer] og Anna Karoline Frederikke Sonne), døbt den 26 dec. 1904 i Ny kirke, død den 2 sep. 1997 i Rønne købstad, Vester herred, Bornholms amt, begravet den 5 sep. 1997 på Rønne kirkegård.

Født på gården 26 Slg. Nørre Mulebygård i Nyker.

*Børn:*

17576. i. Ruth Pelle Pedersen født 17 sep. 1933.

11045. **Ellen Gudrun Pedersen**, født den 15 apr. 1903 i Nyker sogn, Vester herred, Bornholms amt, døbt den 1 jun. 1903 i Ny kirke, død den 31 aug. 1980 i Rønne købstad, Vester herred, Bornholms amt, begravet den 4 sep. 1980 på Rønne kirkegård.

Boede 1936 på Haslevej 12 i Rønne. Boede ved sin død på Strandvejen 69 i Rønne.

Beskæftigelse: 1936 Kontormedhjælper.

Hun blev gift med **Adrian Sigfred Mathias Jørgensen**, født den 4 mar. 1901 i Rønne købstad, Vester herred, Bornholms amt (søn af Peder Jørgensen [Maskindrejer] og Julie Caroline Samsing), døbt den 4 apr. 1901 i Sct. Nicolai Kirke, Rønne, død den 19 okt. 1978 i Rønne købstad, Vester herred, Bornholms amt, begravet den 23 okt. 1978 på Rønne kirkegård.

Boede 19 feb. 1921 fra Rønne til Holsteinsgade 32, 1. hos Masche i København. Arbejdede hos Ferdinand Jørgensens Cycle- og Automobilforretning, Østergade 46 i Rønne. Boede ved sin død på Strandvejen 69 i Rønne.

Beskæftigelse: Værkfører.

11046. **Regnhald Tolvmand Pedersen**, født den 31 dec. 1904 i Nyker sogn, Vester herred, Bornholms amt, døbt den 16 apr. 1905 i Ny kirke.

11047. **Povl Gunni Pedersen**, født den 14 sep. 1906 i Nyker sogn, Vester herred, Bornholms amt, døbt den 23 dec. 1906 i Ny kirke, død den 16 jul. 1967 i Østerlarsker sogn, Øster herred, Bornholms amt, begravet den 20 jul. 1967 på Østerlars kirkegård.

Beskæftigelse:  
1930 Kommis i Olsker Brugsforening.  
1933 Købmand.

Han blev gift med **Magda Louise Holm**, 30 jul. 1933 i Svaneke kirke, født den 25 nov. 1907 i Svaneke købstad, Øster herred, Bornholms amt (datter af Peter Christian Holm [Malermester] og Jenny Laurissa Lou), døbt den 26 dec. 1907 i Svaneke kirke, død den 6 nov. 1990 i Østermarie sogn, Øster herred, Bornholms amt, begravet den 10 nov. 1990 på Østerlars kirkegård.

Boede ved sin død på Løvsangervej 2 "Hjemmet" i Østermarie.

Beskæftigelse:  
1933 Ekspeditrice.  
Købmand.

11048. **Nicoline Laurensine Kristine Jensen**, født den 19 nov. 1882 i Nyker sogn, Vester herred, Bornholms amt, hjemmedøbt den 23 nov. 1882, død den 30 nov. 1882 i Nyker sogn, Vester herred, Bornholms amt, begravet den 4 dec. 1882 på Nyker kirkegård.

11049. **Niels Christian Nicolai Jensen**, født den 24 aug. 1884 i Nyker sogn, Vester herred, Bornholms amt, hjemmedøbt den 2 sep. 1884, døbt den 12 okt. 1884 i Ny kirke, død den 7 jun. 1965 i Rønne købstad, Vester herred, Bornholms amt, begravet den 11 jun. 1965 på Vestermarie kirkegård.

Boede 1912 på 39 Slg. Fortov i Vestermarie. Boede 1918 i Blemmelyng, Vestermarie. Boede 1940 på 30&31 Slg. Lynglod "Klippely" i Vestermarie. Boede ved sin død på Blykobbe plejehjem.

Beskæftigelse: 1912 Husmand.

Folketælling: 1890 i Vestermarie sogn, Vester herred, Bornholms amt (se note 21310).

Han blev gift med **Gjertrud Jørgensen**, 12 dec. 1909 i Ruts kirke, født den 22 nov. 1885 i Rutsker sogn, Nørre herred, Bornholms amt (datter af Bent Vigilius Jørgensen [Gårdejer] og Thora Karoline Riis), hjemmedøbt den 23 nov. 1885, døbt den 31 jan. 1886 i Ruts kirke, død den 16 sep. 1940 i Vestermarie sogn, Vester herred, Bornholms amt, begravet den 19 sep. 1940 på Vestermarie kirkegård.

Født på gården 28 Slg. Østre Rosendalegård i Rutsker.

*Børn:*

- 17577. i. Villy Kristian Jensen født 31 mar. 1912.
- 17578. ii. Orla Jensen født 26 maj 1918.

11050. **Karen Marie Kristine Jensen**, født den 29 maj 1887 i Nyker sogn, Vester herred, Bornholms amt, døbt den 10 jul. 1887 i Ny kirke, død den 8 jul. 1946 i Aakirkeby købstad, Sønder herred, Bornholms amt, begravet den 12 jul. 1946 på Aa kirkegård.

Boede ved sin død på "Skovvang" på Højlyngen i Aaker.

Folketælling: 1890 i Vestermarie sogn, Vester herred, Bornholms amt (se note 21311).

Hun blev gift med **Hans Julius Pedersen**, død efter 1946.

Beskæftigelse: Husmand.

11051. **Frances Marie Nielsen**, født den 30 jul. 1893, død den 30 jul. 1956, begravet på Sheffield Cemetery, Sheffield, Warren County, Pennsylvania, U.S.A., dødsårsag Cancer.

Hun blev gift med **Axel Christenson**, 27 okt. 1922, født den 17 nov. 1888, død den feb. 1966, begravet på Sheffield Cemetery, Sheffield, Warren County, Pennsylvania, U.S.A.

11052. **Raymond Gernon Nielsen**, født den 17 sep. 1894, død den feb. 1977, dødsårsag Crippling Arthritis.

Han blev gift med **Edith Wentz**, i 1922 i Cleveland, Ohio, U.S.A., født den 7 maj 1895, død i 1963.

*Børn:*

- 17579. i. Living Nielsen.
- 17580. ii. Albert Ralph Nielsen.
- 17581.iii. Barbara Mae Nielsen født 30 apr. 1931.



11053. **Ruth Lenore Nielsen**, født den 13 mar. 1898 i Clarendon, Warren County, Pennsylvania, U.S.A., død den 23 dec. 1980 i Onondaga County, New York, U.S.A., begravet på White Chapel Memory Gardens, DeWitt, Onondaga County, New York, U.S.A.

Hun blev gift med **Carl D. Cook**, i 1924, født den 1 dec. 1899 i Cooksburg, Clarion County, Pennsylvania, U.S.A., død den 21 dec. 1976 i Syracuse, Onondaga County, New York, U.S.A., begravet på White Chapel Memory Gardens, DeWitt, Onondaga County, New York, U.S.A.

*Børn:*

- 17582. i. Carl D. Cook født 8 jul. 1932.
- 17583. ii. Jean Cook.
- 17584.iii. Elaine Cook.

11054. **Helen Sommer Nielsen**, født den 14 dec. 1905 i Pennsylvania, U.S.A., død i 1960, dødsårsag Brystcancer.

Hun blev gift med **Edmond Bimber**, 1 dec. 1927 i Sinclairville, New York, U.S.A., født den 27 nov. 1904 i Pennsylvania, U.S.A., død den 2 sep. 1990.

*Børn:*

- 17585. i. Gail Bimber født i 1932.

11055. **Kenneth Hamilton Nielsen**, født den 11 jun. 1906, død den 2 mar. 1968 i Clarendon, Warren County, Pennsylvania, U.S.A., begravet på Oakland Cemetery, Warren, Warren County, Pennsylvania, U.S.A., dødsårsag Hjertetilfælde.

Han blev gift med **Clara Boyd**, i 1927, født den 20 jan. 1911 i Millstone, Elk County, Pennsylvania, U.S.A., død den 27 feb. 1954 i Warren County, Pennsylvania, U.S.A., begravet på Oakland Cemetery, Warren, Warren County, Pennsylvania, U.S.A.

11056. **Ellen Leonora Nielsen**, født den 13 jun. 1910 i Vestermarie sogn, Vester herred, Bornholms amt, døbt den 31 jul. 1910 i Valgmenighedskirken "Bethania", Aakirkeby, død den 3 feb. 1922 i Rønne købstad, Vester herred, Bornholms amt, begravet den 10 feb. 1922 på Vestermarie kirkegård, dødsårsag Meningitis.

11057. **Anna Margrethe Nielsen**, født den 16 feb. 1912 i Vestermarie sogn, Vester herred, Bornholms amt, døbt den 8 apr. 1912 i Vestermarie kirke, død den 26 jun. 1965 i Rønne købstad, Vester herred, Bornholms amt, begravet den 29 jun. 1965 på Rønne kirkegård.

Boede ved sin død på Zahrtmannsvej 35 i Rønne.

Hun blev gift med **Osvald Aagesen**

Beskæftigelse: Kranfører.

11058. **Dagmar Hansine Nielsen**, født den 6 mar. 1915 i Vestermarie sogn, Vester herred, Bornholms amt, døbt den 30 maj 1915 i Vestermarie kirke, død den 26 okt. 1992 i Rønne købstad, Vester herred, Bornholms amt, begravet den 30 okt. 1992 på Rønne kirkegård.

Boede ved sin død på Thorkildsvej 61 i Rønne. Ugift.

11059. **Hans Jørgen Nielsen**, født den 25 apr. 1920 i Vestermarie sogn, Vester herred, Bornholms amt, døbt den 27 jun. 1920 i Vestermarie kirke, død den 22 okt. 1921 i Vestermarie sogn, Vester herred, Bornholms amt, begravet den 27 okt. 1921 på Vestermarie kirkegård.

11060. **Aksel Edvard Jensenius Andersen**, gældende navn Aksel Edvard Jensenius Ringby, født den 10 feb. 1895 i Knudsker sogn, Vester herred, Bornholms amt, hjemmedøbt den 24 feb. 1895, døbt den 11 apr. 1895 i Sct. Knuds kirke, Bornholm, død den 7 feb. 1970 i Allinge Købstad, Nørre herred, Bornholms amt, begravet den 12 feb. 1970 på Rønne kirkegård.

Boede ved sin død i Skarpegade 14 i Rønne. Ugift.

Beskæftigelse: Kontrolassistent.

11061. **Harald Kristian Ingeman Andersen**, gældende navn Harald Kristian Ingeman Ringby, født den 13 maj 1897 i Klemensker sogn, Nørre herred, Bornholms amt, døbt den 27 jun. 1897 i Klemensker kirke, død i 1980.

Boede 1928 på Wiekensvej 42, 2 på Frederiksberg. Han og Astrid boede i Randersgade 34 på Østerbro i begyndelsen af 1950. Senere – 1955 - flyttede familien til Nørrebros Runddel, hvor de vistnok boede til deres død.

Beskæftigelse: 1928 Portør ved Jernbanen.

Han blev gift med **Astrid Marie Hansen**, borgerlig viet den 27 jun. 1925 på Københavns rådhus, født den 24 maj 1898 i Stege sogn, Mønbo herred, Præstø amt (datter af Johan Peter Hansen [Fyrbøder] og Kirsten Kristine Knudsen), døbt den 3 jul. 1898 i Stege kirke.

Beskæftigelse: 1925 Syerske.

*Børn:*

17586. i. Bert Hegner Ringby født 24 aug. 1928.

17587. ii. Ruben Ringby.

11062. **Johanne Hansine Oliva Andersen**, gældende navn Johanne Hansine Oliva Ringby, født den 6 jul. 1899 i Knudsker sogn, Vester herred, Bornholms amt, døbt den 3 sep. 1899 i Sct. Knuds kirke, Bornholm.

11063. **Jørgine Petrea Andersen**, gældende navn Jørgine Petrea Ringby, født den 21 mar. 1901 i Rønne købstad, Vester herred, Bornholms amt, døbt den 27 maj 1901 i Sct. Nicolai Kirke, Rønne.

11064. **Agnes Bertha Andersen**, gældende navn Agnes Bertha Ringby, født den 21 jan. 1903 i Rønne købstad, Vester herred, Bornholms amt, hjemmedøbt den 29 mar. 1903, døbt den 12 jul. 1903 i Sct. Nicolai Kirke, Rønne.

11065. **Tomas Andreas Andersen**, gældende navn Tomas Andreas Ringby, født den 26 apr. 1904 i Rønne købstad, Vester herred, Bornholms amt, hjemmedøbt den 2 jul. 1904, døbt den 3 feb. 1905 i Sct. Nicolai Kirke, Rønne.

Udvandret 27 feb. 1929 til Halifax, Canada.

11066. **Udøbt dreng**, født den 26 apr. 1904 i Rønne købstad, Vester herred, Bornholms amt, død den 2 jul. 1904 i Rønne købstad, Vester herred, Bornholms amt, begravet den 7 jul. 1904 på Rønne kirkegård.

11067. **Peder Mikael Andersen**, gældende navn Peder Mikael Ringby, født den 2 mar. 1906 i Rønne købstad, Vester herred, Bornholms amt, døbt den 27 maj 1906 i Sct. Nicolai Kirke, Rønne.

Udvandret 27 apr. 1929 til Halifax, Canada.

11068. **Aage Johannes Andersen**, gældende navn Aage Johannes Ringby, født den 2 sep. 1907 i Rønne købstad, Vester herred, Bornholms amt, døbt den 12 sep. 1907 i Sct. Nicolai Kirke, Rønne, død den 14 mar. 1994 i Rønne købstad, Vester herred, Bornholms amt, begravet den 19 mar. 1994 på Rønne kirkegård.

Boede ved sin død på Curdtslund 2 i Rønne.

Beskæftigelse: 1934 Arbejdsmand.

Han blev gift med **Emmy Marie Kristine Nielsen**, borgerlig viet den 30 sep. 1933 på Rønne Rådhus, født den 19 mar. 1914 i Sct. Matthæus sogn, Sokkelund herred, Københavns amt, død den 14 jul. 2008 i Rønne købstad, Vester herred, Bornholms amt, begravet den 18 jul. 2008 på Rønne kirkegård.

Bornholms Tidende, den 16 jul. 2008.

Emmy Ringby  
Adresse: Plejecenter Lunden, Rønne, Født: 19-09-1914, Død: 14-07-2008  
Begravelse: 18-07-2008, Pinsekirken, Sagavej 5, Rønne  
Efterladte: Frode og Dorrit, Lasse og Lone, Ole og Anette, Børnebørn og Oldebørn  
Kommentar: Jordfæstes på Rønne kirkegård.

*Børn:*

17588. i. Poul Aage Ringby født 26 feb. 1934.

17589. ii. Johnny Nielsen Ringby født 27 apr. 1940.

11069. **Else Hansine Andersen**, født den 2 sep. 1907 i Rønne købstad, Vester herred, Bornholms amt, hjemmedøbt den 12 sep. 1907, død den 28 nov. 1907 i Rønne købstad, Vester herred, Bornholms amt, begravet den 3 dec. 1907 på Rønne kirkegård.

11070. **Frederik Andersen**, gældende navn Frederik Ringby, født den 7 jan. 1909 i Rønne købstad, Vester herred, Bornholms amt, hjemmedøbt den 8 jan. 1909, døbt den 9 maj 1909 i Sct. Nicolai Kirke, Rønne, død den 30 nov. 1990 i Rønne købstad, Vester herred, Bornholms amt, begravet den 5 dec. 1990 på Rønne kirkegård.

Boede 1930 på 14 & 16 Slg. parcel i Nylars.

Beskæftigelse: 1932 Tarmrenser.

Han blev gift med **Esther Marie Kristine Olsen**, borgerlig viet den 19 apr. 1930 ved Sandemanden i Nylars, født den 19 aug. 1908 i Knudsker sogn, Vester herred, Bornholms amt.

*Børn:*

17590. i. Inger Bodil Ringby født 14 jan. 1930.

17591. ii. Knud Frederik Ringby født 3 feb. 1932.

11071. **Knud Andersen**, gældende navn Knud Ringby, født den 7 jan. 1909 i Rønne købstad, Vester herred, Bornholms amt, hjemmedøbt den 8 jan. 1909, døbt den 9 maj 1909 i Sct. Nicolai Kirke, Rønne, død den 28 jan. 1966 på Glostrup amtssygehus, begravet den 5 feb. 1966 på Rønne kirkegård.

Boede ved sin død på Roskildevej 134 i Taastrup. Ugift.

Beskæftigelse: Murersvend.

11072. **Erik Kure Andersen**, gældende navn Erik Kure Ringby, født den 14 jul. 1910 i Rønne købstad, Vester herred, Bornholms amt, hjemmedøbt den 6 aug. 1910, døbt den 7 jan. 1912 i Sct. Nicolai Kirke, Rønne, død den 6 apr. 1973 på Finsensinstituttet, København, begravet den 14 apr. 1973 på Rønne kirkegård.

Boede ved sin død på Engholm 28 st. Mozarts Plads i København. Ugift.

11073. **Sara Margrethe Andersen**, gældende navn Sara Margrethe Ringby, født den 10 apr. 1913 i Rønne købstad, Vester herred, Bornholms amt, døbt den 25 maj 1913 i Sct. Nicolai Kirke, Rønne.

11074. **Johannes Nielsen Andersen**, gældende navn Johannes Nielsen Ringby, født den 27 feb. 1915 i Rønne købstad, Vester herred, Bornholms amt, hjemmedøbt den 7 jun. 1915, døbt den 17 okt. 1915 i Sct. Nicolai Kirke, Rønne.

11075. **Hans Bidstrup Ager**, født den 4 mar. 1899 i Sct. Matthæus sogn, Sokkelund herred, Københavns amt, hjemmedøbt den 9 mar. 1899, døbt den 9 jun. 1899 i Sct. Matthæus kirke, København, død den 27 sep. 1983 i Svaneke købstad, Øster herred, Bornholms amt, begravet den 1 okt. 1983 på Ibsker kirkegård.

Uddannet ved landbruget på højskole i Almindingen i 1919. Aftjent værnepligt i Holbæk 1921 & 1922 som trainkonstabel. Overtog svigerforældrenes husmandssted på 39 Slg. fortov "Fædresminde" i Brændemark, Ibsker. 1923 boende i Listed. Død på Svaneke plejehjem.

Beskæftigelse: 1923 Landmand.

Han blev gift med **Inger Sofie Kofod**, 27 mar. 1923 i Sct. Ibs kirke, født den 16 apr. 1901 i Listed, Ibsker sogn, Øster herred, Bornholms amt (datter af Julius Kristian Kofod [Avlsbruger] og Vilhelmine Nicoline Jensen), døbt den 27 maj 1901 i Sct. Ibs kirke, død den 18 jun. 1977 i Svaneke købstad, Øster herred, Bornholms amt, begravet den 23 jun. 1977 på Ibsker kirkegård.

Død på Svaneke sygehus.

*Børn:*

17592. i. Mimmy Kofoed Ager født 5 maj 1924.

17593. ii. Niels Kristian Kofod Ager født 17 feb. 1926.

17594. iii. Svend Aage Kofod Ager født 31 maj 1929.

17595. iv. Vilhelm Kofod Ager født 10 jan. 1931.

17596. v. Anna Lise Kofod Ager født 13 mar. 1937.

17597. vi. Laura Hanne Kofod Ager født 28 dec. 1939.

17598. vii. Jørn Kofod Ager født 29 sep. 1943.



11076. **Laurits Christian Ager**, født den 11 dec. 1902.

Boede 1928 på Nordøstvej 2 i Rønne.

Beskæftigelse: 1929 Smed.

Han blev gift med **Anna Salskov Andersen**, gældende navn Anna Andersen Salskov, borgerlig viet den 26 maj 1926 på Rønne Rådhus, født den 17 apr. 1903 i Lemvig sogn, Skodborg herred, Ringkøbing amt (datter af Diderik Andersen [Politibetjent] og Christiane Konradine Cathrine Otton), døbt den 12 jul. 1903 i Lemvig kirke.

Beskæftigelse: Politibetjent.

*Børn:*

- 17599. i. Käte Lillian Salskov Ager født 28 apr. 1928.
- 17600. ii. Henrik Salskov Ager født 29 jun. 1929.
- 17601. iii. Kurt Salskov Ager født 6 dec. 1932.
- 17602. iv. Børge Salskov Ager født 14 feb. 1935.

11077. **Martha Kirstine Ager**, født den 17 mar. 1905 i Holmens sogn, Sokkelund herred, Københavns amt, døbt den 6 aug. 1905 i Holmens kirke, død den 13 aug. 1971 i Rønne købstad, Vester herred, Bornholms amt, begravet den 16 aug. 1971 på Rønne kirkegård.

Boede ved sin død i Dampmøllegade 17 i Rønne.

Hun blev gift med **Egon Hugo Andersen**, borgerlig viet den 6 sep. 1924 på Rønne Rådhus, født den 3 aug. 1900 i Rønne købstad, Vester herred, Bornholms amt (søn af Hans Andersson [Arbejdsmand] og Eljena Nilsdotter), døbt den 19 aug. 1900 i Sct. Nicolai Kirke, Rønne, død den 29 okt. 1979 i Rønne købstad, Vester herred, Bornholms amt, begravet den 3 nov. 1979 på Rønne kirkegård.

Boende 1922 i Møllegade 84 i Rønne. Boende 1931 i Stengade 38 i Rønne. Boende 1941 på Fabriksvej i Rønne. Boende 1946 på "Skovbo" i Knudsker.

Beskæftigelse:

Arbejdsmand.

1941 Fabriksarbejder.

Avlsbruger.

*Børn:*

- 17603. i. Knud Valdemar Ager Andersen født 21 dec. 1922.
- 17604. ii. Karl Jørgen Ager Andersen født 17 mar. 1925.
- 17605. iii. Rita Kirstine Ager Andersen født 16 okt. 1927.
- 17606. iv. John Evald Ager Andersen født 24 jun. 1931.
- 17607. v. Aase Ejlena Ager Andersen født 7 jul. 1938.
- 17608. vi. Bent Adgar Ager Andersen født 4 jul. 1941.
- 17609. vii. Lisbeth Ager Andersen født 27 okt. 1946.

11078. **Andrea Nielsine Ager**, født den 11 jun. 1908 i Holmens sogn, Sokkelund herred, Københavns amt, døbt den 9 aug. 1908 i Holmens kirke, død den 5 apr. 1997 i Rønne købstad, Vester herred, Bornholms amt, begravet den 11 apr. 1997 på Rønne kirkegård.

Boede ved sin død på Storegade 86 i Rønne.

Hun blev gift med **Charley Johannes Olsen Lassen**, borgerlig viet den 18 jun. 1927 i Rønne købstad, Vester herred, Bornholms amt, født den 30 nov. 1905 i Rønne købstad, Vester herred, Bornholms amt (søn af Niels Marius Mathias Lassen [Former] og Johanne Olsdatter), døbt den 26 dec. 1905 i Sct. Nicolai Kirke, Rønne, død den 15 apr. 2002 i Rønne købstad, Vester herred, Bornholms amt.

Boede 1926 i Møllegade 84 i Rønne. Slagterforretning i Store Torvegade 1946-1964, medlem af Viking, veteranløber. Boede ved sin død på Plejehjemmet "Lunden" i Rønne.

Beskæftigelse: Slagter.

*Børn:*

- 17610. i. Frede Ager Lassen født 22 jul. 1926.
- 17611. ii. Folmer Ager Lassen født 18 sep. 1927.
- 17612.iii. (adopteret) Ane-Margrethe Lassen født 25 apr. 1947.

11079. **Margrethe Lavrette Bidstrup**, født den 16 mar. 1919 i Nyker sogn, Vester herred, Bornholms amt, døbt den 13 apr. 1919 i Ny kirke. Ugift.

11080. **Hulda Marie Bidstrup**, født den 6 jul. 1921 i Nyker sogn, Vester herred, Bornholms amt, døbt den 11 sep. 1921 i Ny kirke, død den 8 okt. 2006 i Klemensker sogn, Nørre herred, Bornholms amt.

Boede ved sin død på Pihls Allé i Klemensker.



Hun blev gift med **Villy Tranberg**, 1 mar. 1943 i Ny kirke, født den 1 jun. 1917 i Nyker sogn, Vester herred, Bornholms amt (søn af Hans Peder Trandberg [Husmand] og Marie Krestine Lund), døbt den 8 jul. 1917 i Ny kirke, død den 23 feb. 1991 i Nyker sogn, Vester herred, Bornholms amt, begravet den 27 feb. 1991 på Nyker kirkegård.

Boende 1943 på 39 Slg. grund i Aarsballe, Klemensker. Boende 1948 på 41 Slg. parcel i Klemensker. Bor 1952 på "Aabo" i Vestermarie. Har hønseri og landbrug.



"Aabo i Vestermarie.



Beskæftigelse: 1943 Postbud i Aarsballe, Klemensker.

*Børn:*

- 17613. i. Albin Bidstrup Tranberg født 21 nov. 1943.
- 17614. ii. Noomi Bidstrup Tranberg født 11 jul. 1945.
- 17615.iii. Lillian Bidstrup Tranberg født 15 nov. 1948.
- 17616.iv. Eva Lis Bidstrup Tranberg født 26 jul. 1952.
- 17617. v. Hans Villy Tranberg.

11081. **Emil Nielsen**, født den 23 sep. 1905 i Rønne købstad, Vester herred, Bornholms amt, død den 26 apr. 1984 i Rønne købstad, Vester herred, Bornholms amt, begravet den 30 apr. 1984 på Rønne kirkegård.  
Ugift.

Beskæftigelse: Bagersvend.

11082. **Esther Nielsen**, født den 24. jul. 1910 i Rønne købstad, Vester herred, Bornholms amt, død den 2. aug. 2007 i Rønne købstad, Vester herred, Bornholms amt, begravet den 6. aug. 2007 på Rønne kirkegård.

Boede ved sin død på Paradisvej 11 i Rønne.

Hun blev gift med **NN Sejer**.

11083. **Anton Julius Kofod**, født den 19 sep. 1896 i Østerlarsker sogn, Øster herred, Bornholms amt, hjemmedøbt den 28 okt. 1896, døbt den 8 nov. 1896 i Østerlars kirke, død den 4 jul. 1979 i Neksø købstad, Sønder herred, Bornholms amt, begravet den 10 jul. 1979 på Poulsker kirkegård.

Overtog gården 7 Vdg. Store Kirkebogård i Povlsker i 1930. Boede ved sin død på Kløvermarken 11 i Neksø.

Beskæftigelse:

1929 Forvalter.

Gårdejer.

Omkring Kirken. - Indenfor de gamle forsvarsdiger.

7 Vdg. Store Kirkebogaard - Kirkebo, har tilhørt kirken. I 1655 Pantsat til Regidse Grubbe.

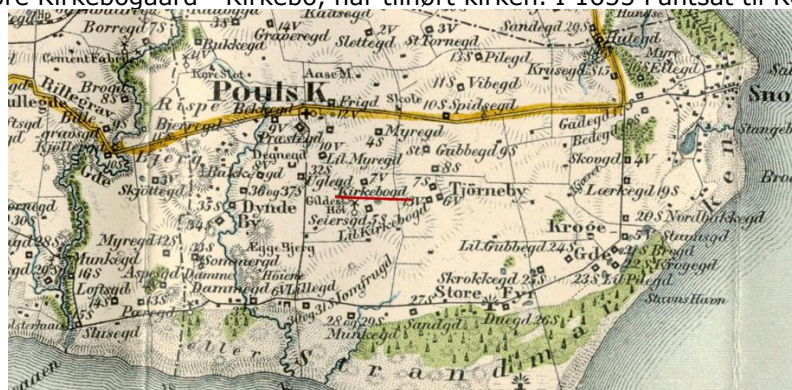

Han blev gift med **Kirsten Margrete Sommer**, 27 sep. 1929 i Allinge kirke, født den 12 apr. 1910 i Allinge Købstad, Nørre herred, Bornholms amt (datter af Hans Christian Sommer [Proprietær] og Karen Grønbech), døbt den 8 maj 1910 i Allinge kirke, død den 9 okt. 2005 i Neksø købstad, Sønder herred, Bornholms amt, begravet den 14 okt. 2005 på Poulsker kirkegård.

Født på Hammersholm i Sandvig.

*Børn:*

17618. i. Gudrun Birgit Kofod født 14 jul. 1930.  
17619. ii. Dødfødt pige født 14 jul. 1930.  
17620.iii. Ester Margrethe Kofod født 7 jun. 1932.  
17621.iv. Bent Karsten Kofod født 5 apr. 1935.  
17622. v. Esper Mikael Kofod født 25 jan. 1939.

11084. **Julie Kristine Laurine Kofod**, født den 17 jul. 1899 i Østerlarsker sogn, Øster herred, Bornholms amt. hjemmedøbt den 22 jul. 1899, døbt den 10 sep. 1899 i Østerlars kirke, død

den 12 sep. 1899 i Østerlarsker sogn, Øster herred, Bornholms amt, begravet den 15 sep. 1899 på Østerlars kirkegård.

11085. **Emil Anker Kofod**, født den 19 okt. 1902 i Østerlarsker sogn, Øster herred, Bornholms amt, hjemmedøbt den 28 dec. 1902, døbt den 9 aug. 1903 i Østerlars kirke, død den 8 aug. 1965 i Rønne købstad, Vester herred, Bornholms amt, begravet den 10 aug. 1965 på Hasle kirkegård.

Boede ved sin død i Storegade 47 i Hasle. Død på Centralsygehuset i Rønne. Direktør i "Grønbech & Co." - medlem af Hasle byråd.

Beskæftigelse:  
1933 Forretningsbestyrer.  
1965 Direktør.

Bornholms Tidende, den 29 jun. 1948.
A/S Grønbech og Co fylder 40.  Den 1. juli kan Bornholms største forretning A/S Grønbech & Co., Hasle, fejre 40 år jubilæum. Firmaet har gennem alle årene haft til huse i bygningerne på Storegade, men disses historie kan spores meget længere tilbage end til 1908. der har på dette sted i over 200 år været drevet en omfattende forretningsvirksomhed, dog ikke som aktieselskab.  Den sidste, der drev forretning her, var købmand H. Grønbech. Da han afgik ved døden i 1908, drev enken en ganske kort tid forretningen med støtte af sin broder, købmand Munch, Nexø, men allerede den 1. juli 1908 afhændede hun den til et nydannet aktieselskab, der var blevet startet efter initiativ af afdøde købmand Søren Thomsen, Hasle, der også blev selskabets formand og fungerede som sådan til sin død i 1925.  De to efterfølgende formænd virkede begge i 10 år, nemlig proprietær Anton Lind fra 1925-1935 og vognmand Ahlmann Jacobsen fra 1935-1945, hvorefter den nuværende formand, bygmester Andreas Lind, Vanghytten, trådte til. Den nuværende bestyrelse består i øvrigt af A. Lind, Simblegård, A. Kjøller, Brogård, dyrlæge Hans Kofod og direktør E. Kofod.  Som selskabets første bestyrer fungerede afdøde konsul Olaf Lund, senere Rønne, nemlig fra 1908-1913, da Laurits Petersen trådte til og virkede som en meget dygtig bestyrer i 13 år, indtil sin død i 1926. I de følgende 5 år var der officielt ikke nogen bestyrer, men den nuværende direktør Emil Kofod, der havde været ansat i firmaet siden 1916, ledede de daglige forretninger i samråd med formanden. I 1931 forelå Kofods udnævnelse til bestyrer, og da firmaet for nogle år siden udvidede aktiekapitalen, blev titlen direktør.  Direktør Emil Kofod har forstået at lede den store forretning ind på sikre baner, således at den i dag, efter at flere andre lignende forretninger er blevet nedlagt, er Bornholms største detail- og grovvare forretning med en omsætning, der for et par år siden passerede 2 millioner.  Firmaet beskæftiger herved tyve funktionærer, hvoraf disponent Knud Petersen leder detailhandelen, medens bogholder William Sonne varetager regnskabet og grovvareforretningen.  Jubilæumsdagen på torsdag bliver markeret ved en festlighed, der bliver afholdt for personalet, hvilket er ganske i overensstemmelse med de bestræbelser, firmaet har gjort gennem årene for at skabe de bedst mulige vilkår for sit personale.

Han blev gift med **Marie Kirstine Kofod**, borgerlig viet den 28 apr. 1931 på Hasle Rådhus, født den 7 maj 1897 i Østerlarsker sogn, Øster herred, Bornholms amt (datter af Anton Absalon Kofod [Gårdejer] og Elene Cecilie Marie Marcher), hjemmedøbt den 21 jun. 1897, døbt den 17 sep. 1897 i Østerlars kirke, død den 13 okt. 1994 i Hasle købstad, Nørre herred, Bornholms amt, begravet den 18 okt. 1994 på Hasle kirkegård.

Født på gården 38 Slg. Aagård i Østerlars.

*Børn:*

17623. i. Birte Kofod født 5 okt. 1933.

11086. **Emmy Arkadius Nielsen**, født den 18 nov. 1920 i Sankt Morten sogn, Støvring herred, Randers amt.

Beskæftigelse: 1947 Kontorist.

Hun blev gift med **Jørgen Henrik Mørck**, 22 nov. 1947 i Sæby kirke, Holbæk, født den 21 jan. 1922 i Aldersro Sogn, Sokkelund herred, Københavns amt (søn af Knud Emil Mørck [Bankkasserer] og Helga Elisabeth Bondo).

Beskæftigelse: 1947 Bankassistent.

11087. **Olga Marie Jensen**, født den 21 jun. 1892 i Nylars sogn, Vester herred, Bornholms amt, hjemmedøbt den 21 jun. 1892, død den 22 jun. 1892 i Nylars sogn, Vester herred, Bornholms amt, begravet den 26 jun. 1892 på Nylars kirkegård.

Faderen er ukendt.

11088. **Carl Vilhelm Bidstrup**, født den 28 jun. 1911 i Rønne købstad, Vester herred, Bornholms amt, døbt den 6 aug. 1911 i Sct. Nicolai Kirke, Rønne, død den 4 jan. 1993 i Rønne købstad, Vester herred, Bornholms amt, begravet den 9 jan. 1993 på Rønne kirkegård.

Boende 1938 i Bagergade 3, Rønne. Boende 1944 på Aakirkeby Landevej 5 i Knudsker. Boende ved sin død på Torneværksvej 41 i Rønne.

Beskæftigelse: 1936 Automekaniker.

Han blev gift med **Hildegard Ida Klara Standke**, 28 jun. 1936 i Sct. Nicolai Kirke, Rønne, født den 19 jan. 1913 i Berlin-Charlottenburg, Tyskland (datter af Alfred Standke [Maler] og Klara Naack), død den 31 jan. 1990 i Rønne købstad, Vester herred, Bornholms amt, begravet den 3 feb. 1990 på Rønne kirkegård.

*Børn:*

17624. i. Rudi Standke Bidstrup født 19 maj 1938.  
17625. ii. Karna Rotraut Bidstrup født 4 okt. 1939.  
17626. iii. Solvejg Klara Marie Bidstrup født 11 sep. 1941.  
17627. iv. Verner Alfred Standke Bidstrup født 16 sep. 1943.  
17628. v. Klaus Palle Standke Bidstrup født 16 sep. 1943.  
17629. vi. Gitte Liselotte Bidstrup født 12 jan. 1950.

11089. **Henry R. Bidstrup**, født den 16 jul. 1913 i Thornton, Whitman County, Washington, U.S.A., død den 4 jun. 1989 i Pasco, Washington, U.S.A.

Folketælling:

1920 i Thornton, Whitman County, Washington, U.S.A.  
1930 i Spokane, Spokane County, Washington, U.S.A.

Han blev gift med **Evelyn Randrup**, 22 aug. 1942 i Whatcom County, Washington, U.S.A., født den 20 feb. 1910 i Billingshand, Washington, U.S.A., død den 28 nov. 1998 i Pasco, Washington, U.S.A.

11090. **Julia Bidstrup**, født i 1915 i Washington, U.S.A.

Folketælling:

1920 i Thornton, Whitman County, Washington, U.S.A.  
1930 i Spokane, Spokane County, Washington, U.S.A.

11091. **Ernst Marius Joel Urban Jønsson**, født den 19 feb. 1903 i Nylars sogn, Vester herred, Bornholms amt, døbt den 5 apr. 1903 i Nylars kirke, død den 5 maj 1903 i Nylars sogn, Vester herred, Bornholms amt, begravet den 9 maj 1903 på Nylars kirkegård.
11092. **Alfred Jensinius Jønsson**, født den 17 jul. 1904 i Nylars sogn, Vester herred, Bornholms amt, døbt den 21 aug. 1904 i Nylars kirke.
11093. **Adolf Maximus Jønsson**, gældende navn Adolf Maximus Jensen, født den 17 mar. 1907 i Nylars sogn, Vester herred, Bornholms amt, døbt den 14 apr. 1907 i Nylars kirke, død den 24 jan. 1966 på Glostrup amtssygehus, begravet den 29 jan. 1966 på Vestre Kirkegård, København.  
Ugift.
- Beskæftigelse: Slagteriarbejder.
11094. **Kamilla Marie Jensen**, født den 8 aug. 1909 i Rønne købstad, Vester herred, Bornholms amt, døbt den 29 aug. 1909 i Sct. Nicolai Kirke, Rønne.
11095. **Esther Ulrikke Jensen**, født den 6 nov. 1911 i Rønne købstad, Vester herred, Bornholms amt, døbt den 26 dec. 1911 i Sct. Nicolai Kirke, Rønne.
11096. **Yrsa Henriette Sonne**, født den 16 jun. 1908 i København.
- Hun blev gift med **NN Augustsen**.
11097. **Poula Judith Sonne**, født den 16 jun. 1908 i København, død i 1909 i København.
11098. **Max John Ferdinand Sonne**, født den 22 sep. 1911 i København.
- Han blev gift med **NN Døngaard**.
- Børn:*  
17630. i. NN Birchold Sonne.
11099. **Niels Henry Sonne**, født den 21 dec. 1907 i Bronx, Bronx County, New York, U.S.A.
- Han blev gift med **Grace Evelyn Joline NN**, 14 sep. 1946 i Westfield, New Jersey, U.S.A., født den 7 maj 1910 i New York City, New York County, New York, U.S.A.
11100. **Alf Robert Sonne**, født den 8 jan. 1909 i Long Island City, Queens, New York, U.S.A., død i 1978 i Amityville, Suffolk County, New York, U.S.A., begravet på Amityville Cemetery, New York.
- Han blev gift med **Evelyn Beatrice Terry NN**, 1 sep. 1936 i New York City, New York County, New York, U.S.A., født den 23 sep. 1917 i Amityville, Suffolk County, New York, U.S.A.
11101. **Olga Mathilde Sonne**, født den 10 nov. 1910 i Oyster Bay, Long Island City, Queens, New York, U.S.A., død i 1992 i Amityville, Suffolk County, New York, U.S.A., begravet på Amityville Cemetery, New York.
11102. **Frank Kresten Sonne**, født den 18 jan. 1920 i New York City, New York County, New York, U.S.A.
- Han blev gift med **Ryan NN**.
11103. **Valborg Solvig Sonne**, født den 11 maj 1911 i Christians sogn, Sokkelund herred, Københavns amt, døbt den 28 apr. 1912 i Christians kirke, Christianshavn, død den 11 aug. 1982 i Horsens Købstad sogn, Nim herred, Skanderborg amt.



Hun blev gift med **Holger Marcus NN**, 26 aug. 1939 i Odense Købstad, Odense herred, Odense amt, født den 28 nov. 1896 i Helligaands sogn, København Vor Frue, Københavns amt.

11104. **Ragnhild Siegfride Sonne**, født den 30 aug. 1912 i Christians sogn, Sokkelund herred, Københavns amt, hjemmedøbt den 5 nov. 1913, døbt den 15 feb. 1914 i Christians kirke, Christianshavn.

Boede 1945 i Thomas Kingo sogn i Odense.

Hun blev gift med **Vilhelm Eriksen**, 26 aug. 1939 i Odense Købstad, Odense herred, Odense amt, født den 12 okt. 1910.

Beskæftigelse: Møbelfabrikant.

11105. **Else Sanda Sonne**, født den 16 sep. 1913 i Christians sogn, Sokkelund herred, Københavns amt, døbt den 15 feb. 1914 i Christians kirke, Christianshavn.

Hun blev gift med **Carl Rudolf Johansen**, 25 sep. 1936 i Christians kirke, Christianshavn, født den 5 apr. 1915 i Citadel sogn, København (staden), Københavns amt (søn af Carl Rudolph Johansen [Oversergent] og Emilie Kjærulf).

Boede 1936 i Holbækgade 5 i København.

Beskæftigelse: Fabrikant.

*Børn:*

17631. i. NN Johansen.

17632. ii. NN Sonne.

11106. **Hjalmar Robert Sonne**, født den 12 jun. 1915 i Christians sogn, Sokkelund herred, Københavns amt, døbt den 1 aug. 1915 i Christians kirke, Christianshavn.

Boede 1942 på Sdr. Alle 19 i Jerne. Boede 1947 på Poppelvej 2 i Jerne.

Beskæftigelse:

1940 Arkitekt.

1947 Ingeniør.

Billedhugger.

Han blev gift med **Helene Knudsen**, 28 maj 1939 i Tyrstrup kirke, født den 2 jul. 1914 i Christiansfeld, Tyrstrup sogn, Sønder Tyrstrup herred, Haderlslev amt.

*Børn:*

17633. i. Georg Robert Sonne født 27 sep. 1940.

17634. ii. Vibeke Sonne født 12 apr. 1942.

17635. iii. Jørgen Sonne født 8 dec. 1944.

17636. iv. Elisabeth Sonne født 14 apr. 1947.

17637. v. NN Sonne.

11107. **Richard Andreas Sonne**, født den 14 feb. 1918 på Rigshospitalet, København, døbt den 21 apr. 1918 i Christians kirke, Christianshavn, død den 30 jul. 1980 i Hillerød Købstad, Lyngø-Frederiksborg herred, Frederiksborg amt, begravet på Tisvildeleje.

Boede på Amagerbrogade i København.

Beskæftigelse: Bagermester.

Han blev gift med **Elly Solveig Palner**, 16 mar. 1947 i København, født den 4 okt. 1918 i Viskinge sogn, Skippinge herred, Holbæk amt, død den 9 jun. 2000 i Frederiksværk sogn, Strø herred, Frederiksborg amt.

*Børn:*

- 17638. i. NN Sonne.
- 17639. ii. NN Sonne.

11108. **Georg Karl Sonne**, født den 6 jan. 1920 i Christians sogn, Sokkelund herred, Københavns amt, døbt den 20 jun. 1920 i Christians kirke, Christianshavn, død den 15 mar. 1994, begravet på Skovshoved kirkegård.

Boede 1949 på Nørre Voldgade 9 i København.

Beskæftigelse:  
1949 Tapetsermester.  
Sadelmager.

Han blev gift med **Lillian Kirsten Marie Friis**, 16 aug. 1949 i Mariendal kirke, født den 20 aug. 1925 i Sandvig købstad, Allinge sogn, Nørre herred, Bornholms amt (datter af Jens Peter Friis [Stenarbejder] og Anna Marie Nyboe), døbt den 8 nov. 1925 i Allinge kirke.

Beskæftigelse: Sygeplejerske.

*Børn:*

- 17640. i. NN Sonne.
- 17641. ii. NN Sonne.
- 17642. iii. NN Sonne.

11109. **Karen Birgitte Sonne**, født den 3 maj 1921 i Christians sogn, Sokkelund herred, Københavns amt, døbt den 25 sep. 1921 i Christians kirke, Christianshavn.

Beskæftigelse: Kontorassistent.

Han blev gift med **Kaj Georg Gotfred Hansen**, 8 dec. 1945 i Sct. Jacobs Kirke, Østerbro, København, født den 6 jul. 1920 i Aldersro Sogn, Sokkelund herred, Københavns amt (datter af Georg Emil Hansen [Skibsbygger] og Alma Oline Charlotte Hansen), døbt den 26 sep. 1920 i Aldersro kirke.

Boede 1945 på Lyngbyvej 52 i København. Boede 1954 i Jesuskirkens sogn.

Beskæftigelse: Politibetjent.

*Børn:*

- 17643. i. NN Sonne-Hansen.
- 17644. ii. NN Sonne-Hansen.

11110. **Lilly Marie Sonne**, født den 5 maj 1925 i Christians sogn, Sokkelund herred, Københavns amt, døbt den 5 dec. 1926 i Rødovre kirke.

Beskæftigelse: Sygeplejerske.

Hun blev gift med **Odd Dæhli**, 3 okt. 1950 i Helleruplund kirke, født den 18 sep. 1921 i Eidsvall, Norge (søn af Sigurd Dæhli [Hovedbogholder] og Gunda Marie Kalsæg).

Boede på Holmenskollevej i Oslo.

Uddannelse: Cand. Oecon.

Beskæftigelse: Bankdirektør.

*Børn:*

- 17645. i. NN Dæhli.
- 17646. ii. NN Dæhli.

17647.iii. NN Dæhli.

11111. **Edith Rose Sonne**, født den 18 dec. 1910 i Sct. Johannes sogn, Sokkelund herred, Københavns amt, døbt den 12 mar. 1911 i Sct. Johannes kirke, København, død den 8 feb. 1993 på Frederiksberg, begravet på Lindevang kirkegaard.

Beskæftigelse: Keramiker.

Hun voksede op i et kunstnerisk interesseret håndværkerhjem i Vanløse. Familien holdt af at søge oplevelser i naturen, og faderen havde været i gartnerlære. Det har formodentlig haft betydning for hendes formverden, der især hentede inspiration i forskellige frugtformer. 1930-31 blev hun uddannet på Emil Rannows malerskole og derefter på Kunsthåndværkerskolens første hold 1931-34 sammen med bl.a. Christian Poulsen og Grete Gissemann. Disse tre oprettede 1934 værksted sammen i Hjortespring til 1937, og der udførte hun især brugsting og mindre dyr i lertøj dekoreret med begitning. Under et sommerophold i 1932 havde hun lært at dreje på Lillerød Lervarefabrik, og siden drejede hun altid sine arbejder selv. I slutningen af 1930'erne var hun en tid ansat på Nathalie Krebs' værksted Saxbo, men holdt op med arbejdet, da hun ventede sit første barn. I de kommende år passede hun familien, der blev forøget med yderligere to børn. I 1946 vendte hun tilbage til Saxbo, og børnene kom i børnehave eller var med på værkstedet. Nogle år efter blev hun skilt, men formåede både at arbejde som professionel keramiker og at give børnene et trygt hjem.

Hun deltog i den daglige produktion hos Saxbo og fra 1951 tillige med udformning af egne modeller, inspireret af naturen. Herefter deltog hun på Saxbos mange udstillinger i ind- og udland. I 1950'erne indførte hun sammen med Eva Stæhr-Nielsen den nye Saxbostil. Det var en stil, der ikke var set før, men som kan minde om den japanske keramiker Hamada Shojis arbejder. De mere glatte former afløstes af hendes særprægede, rustikke og massive formverden, hvor hun viste en særlig sans for glasurvirkninger. For at opnå den grove, ru struktur blev stentøjsmassen blandet med chamotte, dvs. knust, brændt ler, og glasurerne fik lov at løbe frit over skærven. Derved opnåede hun de ønskede variationer i farve og stofflighed, og strukturens nubrede overflade, der kan ses gennem glasuren, gav et fint samspil mellem form og overflade. Det er Krukke i stentøj, chamotteskærv med tynd brunligblå glasur, 1957, et godt eksempel på. Ud over større brugsting fremstillede hun en række små vaser og skåle med stærkt rundede, let konkave former, som hun varierede og kaldte "nødder". Idéen var at lave nogle prisbillige ting, der også var smukke og rare at røre ved. Det gælder fx Lille tykmavet vase med blåævglasur og Lille vase med hjørnebukler med harepelsglasur, begge uden år.

I slutningen af 1961 sagde hun op hos Saxbo og blev tilknyttet Bing & Grøndahl. Her kom hun til at arbejde i de næste 26 år frem til 1988, ligesom hun deltog i fabrikkens mange udstillinger. Hun begyndte også at arbejde med porcelæn, et materiale, hun ikke tidligere havde beskæftiget sig med, og fremstillede bl.a. lampefodder og 1972 et helt nyt testel. I 1976 afholdt Kunstindustrimuseet separatudstillingen Glasur og Form, hvor de mange facetter af hendes arbejde blev vist, fx Vase af stentøj og chamotte, rødlig glasur, 1976. En af hendes yndlingsglasurer var den specielle okseblodsfarvede, som hun havde udviklet, og som flere keramikere i tidens løb forsøgte at efterligne. ES var meget glad for at arbejde hos Bing og Grøndahl. Der havde hun sine vel nok bedste arbejdsår og samarbejdet med den nye generation af keramikere fx Sten Lykke Madsen, Bente Hansen og Ursula Munch-Petersen gav inspiration begge veje. I 1988, da Bing & Grøndahl blev en del af Royal Copenhagen, måtte hun imidlertid skifte arbejdsplads, 77 år gammel. Men da hun havde svært ved at forlige sig med de anderledes arbejdsvilkår, blev det aldrig det samme igen. Først i 1990, da hun var 80 år, holdt hun op med at arbejde på fabrikken, da helbredet og øjnene svigtede.

Gennem årene deltog hun i mange udstillinger, fx i Landsforeningen Dansk Kunsthåndværks udstillinger herhjemme og i udlandet, i Concorso Internazionale Ceramica d'Arte Faenza 1967, 1972 og igen 1976-78, samt i vandredstillingen Danish Ceramic Design 1982 i USA. En mere repræsentativ udstilling af hendes værker blev vist i Gummesons Kunstgalleri, Stockholm 1984, ligesom udstillingen Keramiske arbejder udført hos Bing & Grøndahl i Kunstforeningen 1985 viste hendes mangesidede talent. Hun er repræsenteret på

en lang række museer i Danmark og i Sverige, England, Tyskland og USA. I slutningen af 1960'erne fik hun tildelt et ophold på San Cataldo, Italien, og 1972, 1980 og 1988 modtog hun Ole Haslunds Kunstnerlegat. ES var en af de store danske keramikere, men på grund af sin yderst beskedne personlighed kom hun til at stå i skyggen af Eva Stæhr-Nielsen. Anderledes med hendes arbejder, der alle dokumenterer hendes store talent og kunstneriske format.

Hun blev gift med **Gunnar Viggo Hansen Bruun**, 2 jul. 1938 i Vanløse kirke, København, født den 19 maj 1914 på Godthåbs sogn, Frederiksberg, Københavns amt, (søn af Johanne Marie Frederikke Bruun [Fabrikarbejderske]).  
De blev skilt i 1952.

Boede 1944 på Kiplings Alle 1 i Gladsaxe. Boede 1966 på Gladsaxevej 132 i Gladsaxe.

Uddannelse: Cand. polit.

Beskæftigelse:  
1944 Sekretær.  
Lærer.

*Børn:*

- 17648. i. Lise Bruun født 1 okt. 1939.
- 17649. ii. Lars Bruun født 1942.
- 17650.iii. Erik Bruun født 9 nov. 1943.

11112. **Arne Rose Sonne**, født den 27 nov. 1913 i Sct. Johannes sogn, Sokkelund herred, Københavns amt, døbt den 25 jan. 1914 i Sct. Johannes kirke, København, død den 14 feb. 1938 i Vanløse sogn, Sokkelund herred, Københavns amt, bisat den 20 feb. 1938 fra Vanløse kirke, København.

Død på Blegdamshospitalet. Ugift.

Beskæftigelse: Blikkenslager.

11113. **Carl Henry Sonne**, født den 3 sep. 1916 i Sct. Johannes sogn, Sokkelund herred, Københavns amt, døbt den 7 jan. 1917 i Sct. Johannes kirke, København

Beskæftigelse: 1949 Blikkenslagermester.

Han blev gift med (1) **Inge Smith**, 5 mar. 1949 i Sct. Matthæus kirke, København, født den 13 aug. 1926 på Rigshospitalet, København (datter af Aage Harald Smith [Maskinarbejder] og Oda Viola Ulrikke Jørgensen), døbt den 6 feb. 1927.

Beskæftigelse: Kontorist.

*Børn:*

- 17651. i. NN Sonne.

Han blev gift med (2) **Melitta Dözig**, 7 feb. 1959, født den 14 mar. 1918 i Islands Brygge sogn, Sokkelund herred, Københavns amt (datter af Laurits Dözig [Brandmand] og Julie Theodora Johanne Jørgensen), døbt den 7 jul. 1918 i Islands Brygge kirke.

11114. **Eva Juliane Sonne**, født den 17 apr. 1922 i København.

Hun blev gift med **Børge Georg Lund**, 8 dec. 1951 i København, født den 25 mar. 1918 i Horsens Købstad sogn, Nim herred, Skanderborg amt (søn af Frederik Christian Carl Lund [Fabrikant] og Hansine Hansen).

Beskæftigelse: Grosserer.

*Børn:*

17652. i. NN Lund.  
17653. ii. NN Lund.

11115. **Elise Berete Sonne Nielsen**, født den 7 jul. 1916 i København.

11116. **Aase Holm**, født den 13 jan. 1908 i Rønne købstad, Vester herred, Bornholms amt, døbt den 8 mar. 1908 i Sct. Nicolai Kirke, Rønne.

Folketælling: 1921 i Rønne købstad, Vester herred, Bornholms amt (se note 21312).

11117. **Otto Ferdinand Madsen**, født den 18 mar. 1903 i Neksø købstad, Sønder herred, Bornholms amt, døbt den 26 apr. 1903 i Neksø kirke.

11118. **Hans Jakob Holm Madsen**, født den 19 apr. 1904 i Neksø købstad, Sønder herred, Bornholms amt, døbt den 15 maj 1904 i Neksø kirke, død den 22 jul. 1970 i Neksø købstad, Sønder herred, Bornholms amt, begravet den 25 jul. 1970 på Neksø kirkegård.

Boede 1927 i Præstegårdens forpagterbolig i Klemensker. Boede 1933 i Storegade 26 i Neksø. Boede ved sin død i Købmagergade 28 i Neksø.

Beskæftigelse:  
1927 Forpagter.  
1940 Repræsentant.  
1970 Chauffør.

Han blev gift med **Emma Kristine Munch**, 1 apr. 1927 i Klemensker kirke, født den 26 jan. 1904 i Klemensker sogn, Nørre herred, Bornholms amt (datter af Anton Nicolai Munch [Skomager] og Amanda Svendsen), døbt den 21 feb. 1904 i Klemensker kirke, død i 2002.

*Børn:*

- i. Ulla Munch Madsen født 9 aug. 1927 i Klemensker, død 13 aug. 1994.
- ii. Kirsten Munch Madsen født 2 mar. 1931 i Klemensker.
- iii. Gert Munch Madsen født 3 aug. 1933 i Neksø, død 13 sep. 2009 begravet på Skovvejens kirkegaard, Ballerup.
- iv. Dorit Munch Madsen født 16 aug. 1935 i Neksø.

11119. **Ragnhild Margrethe Madsen**, født den 21 maj 1905 i Neksø købstad, Sønder herred, Bornholms amt, døbt den 2 jul. 1905 i Neksø kirke.

Hun blev gift med **Benny Valdemar Arnold Larsen**, 11 jul. 1931 i Neksø kirke, født den 5 okt. 1895 i Sct. Paul sogn, Sokkelund herred, Københavns amt (søn af Jens Kristian Larsen [Farver] og Else Jensen).

Boede 1931 i København.

Beskæftigelse: Guldsmed.

11120. **Gurli Magdalene Madsen**, født den 16 sep. 1906 i Neksø købstad, Sønder herred, Bornholms amt, døbt den 7 okt. 1906 i Neksø kirke, død den 12 dec. 1906 i Neksø købstad, Sønder herred, Bornholms amt, begravet den 17 dec. 1906 på Neksø kirkegård.

11121. **Svend Aage Madsen**, født den 2 nov. 1907 i Neksø købstad, Sønder herred, Bornholms amt, døbt den 22 dec. 1907 i Neksø kirke.

11122. **Kirsten Magdalene Madsen**, født den 13 maj 1910 i Neksø købstad, Sønder herred, Bornholms amt, hjemmedøbt den 28 maj 1910, død den 28 maj 1910 i Neksø købstad, Sønder herred, Bornholms amt, begravet den 2 jun. 1910 i Neksø kirkegård.

11123. **Kaj Madsen**, gældende navn Kaj Flenov, født den 9 dec. 1912 i Neksø købstad, Sønder herred, Bornholms amt, hjemmedøbt den 10 jan. 1913, døbt den 13 apr. 1913 i Neksø kirke.

Boede 1939 på Frederiksberg.

11124. **Carl Ove Kofod**, født den 13 feb. 1890 i Rønne købstad, Vester herred, Bornholms amt, døbt den 30 mar. 1890 i Sct. Nicolai Kirke, Rønne, død den 13 feb. 1976 i Rønne købstad, Vester herred, Bornholms amt, begravet den 17 feb. 1976 på Rønne kirkegård.

Boede 1919 og frem til sin død på Kastanievej 3 i Rønne.

Beskæftigelse:  
1916 Landpost.  
1923 Postbud.  
Overpostbud.



Han blev gift med **Karoline Margrethe Pedersen**, 29 okt. 1916 i Nylars kirke, født den 16 sep. 1886 i Nylars sogn, Vester herred, Bornholms amt (datter af Laurits P. Pedersen [Husmand og postbud] og Karoline Margrethe Lund), døbt den 6 nov. 1886 i Nylars kirke, død den 8 aug. 1980.

*Børn:*

17654. i. Ellen Margrethe Kofod født 22 apr. 1919.  
17655. ii. Aksel Vilhelm Kofod født 5 mar. 1923.



11125. **Ludvig Peter Kofoed**, født den 8 dec. 1892 i Rønne købstad, Vester herred, Bornholms amt, døbt den 12 feb. 1893 i Sct. Nicolai Kirke, Rønne, død den 28 sep. 1968 i Rønne købstad, Vester herred, Bornholms amt, begravet den 2 okt. 1968 på Rønne kirkegård, beskæftigelse Malermester.

Han blev gift med **Frida Karoline Nielsen**, født den 8 sep. 1895 i Vestermarie sogn, Vester herred, Bornholms amt (datter af Anders Nilsson [Husmand] og Karoline Kristin Nilsdotter), døbt den 10 nov. 1895 i Vestermarie kirke, død den 7 dec. 1974 i Rønne købstad, Vester herred, Bornholms amt, begravet den 12 dec. 1975 på Rønne kirkegård.

11126. **Magda Hansine Larsen**, født den 26 mar. 1899 i Rønne købstad, Vester herred, Bornholms amt, hjemmedøbt den 13 apr. 1899, døbt den 22 maj 1899 i Sct. Nicolai Kirke, Rønne, død den 27 maj 1967 på Glostrup amtssygehus, begravet den 30 maj 1967 på Bispebjerg Kirkegård, København.

Sidst kendte bopæl: Gråholmvej 84 st. i Herlev.

Hun blev gift med **NN Arndt**.

11127. **Einer Vilhelm Larsen**, født den 23 jan. 1903 i Rønne købstad, Vester herred, Bornholms amt, døbt den 29 mar. 1903 i Sct. Nicolai Kirke, Rønne, død den 20 jun. 1966 i Rønne købstad, Vester herred, Bornholms amt, begravet den 24 jun. 1966 på Knudsker kirkegård.

Boede ved sin død på "Duesminde" i Knudsker. Død på Centralsygehuset i Rønne. Ugift.

Beskæftigelse: Smed.

11128. **Karl Thorvald Larsen**, født den 3 jul. 1906 i Rønne købstad, Vester herred, Bornholms amt, døbt den 19 aug. 1906 i Sct. Nicolai Kirke, Rønne.



11129. **Estrid Marie Larsen**, født den 15 mar. 1914 i Rønne købstad, Vester herred, Bornholms amt, døbt den 24 maj 1914 i Sct. Nicolai Kirke, Rønne.

11130. **Edith Margrethe Wilhelmine Larsen**, født den 18 mar. 1901 i Arnager, Nylars sogn, Vestre herred, Bornholms amt, døbt den 28 apr. 1901 i Nylars kirke, død den 7 aug. 1922 i Rønne købstad, Vester herred, Bornholms amt, begravet den 12 aug. 1922 i Nylars kirkegård.

Død på Centralsygehuset i Rønne.

Hun blev gift med **Jens Jensen**, 21 mar. 1922 i Nylars kirke, født den 6 okt. 1898 i Rind sogn, Hammerum herred, Ringkøbing amt (søn af Karl August Albert Jensen [Husmand] og Ane Marie Kirstine Andersen).

Beskæftigelse: 1922 Arbejdsmand.

*Børn:*

17656. i. Edith Margrethe Vilhelmine Jensen født 6 aug. 1922.

11131. **Valborg Elisabeth Lovise Larsen**, født den 9 aug. 1905 i Arnager, Nylars sogn, Vestre herred, Bornholms amt, døbt den 3 sep. 1905 i Nylars kirke.

Hun blev gift med **Sextus Hansen**.

*Børn:*

17657. i. Oda Hansen.

11132. **Marinus Larsen**, født den 4 sep. 1900 i Aaker sogn, Sønder herred, Bornholms amt, døbt den 21 okt. 1900 i Aa kirke.

11133. **Aksel Kristian Larsen**, født den 26 apr. 1902 i Aaker sogn, Sønder herred, Bornholms amt, døbt den 6 jul. 1902 i Aa kirke.

11134. **Karl Emil Larsen**, født den 7 jun. 1904 i Rønne købstad, Vester herred, Bornholms amt, døbt den 3 jul. 1904 i Sct. Nicolai Kirke, Rønne.

Ved Ingeborgs død står følgende om ham: "Ægtemanden efter det oplyste rejst til Amerika i 30'erne. Hans opholdssted og evt. død vides ikke."

Beskæftigelse:

1925 Malersvend.

1927 Arbejdsmand.

1927 Matros.

Han blev gift med **Ingeborg Jensen**, 7 apr. 1925 i Ols kirke, født den 29 jun. 1903 i Tejn, Olsker sogn, Nørre herred, Bornholms Amt (datter af Hansinius Jensen [Fisker] og Petrea Margrethe Kristine Stenberg), døbt den 16 aug. 1903 i Ols kirke, død den 10 apr. 1978 i Rønne købstad, Vester herred, Bornholms amt, begravet den 15 apr. 1978 på Tejn kirkegård.

Iflg. kirkebogen 1936 er hun blevet forladt af sin mand. Boede ved sin død i Møllegade 13 i Tejn. Død på Centralsygehuset i Rønne.

Beskæftigelse: Røgeriejer.

Folketælling: 1921 i Tejn, Olsker sogn, Nørre herred, Bornholms Amt (se note 21313).

*Børn:*

17658. i. Aage Larsen født 3 jun. 1927.

11135. **Alma Marie Larsen**, født den 26 jan. 1906 i Rønne købstad, Vester herred, Bornholms amt, døbt den 29 apr. 1906 i Sct. Nicolai Kirke, Rønne.
11136. **Villy Ejler Larsen**, født den 14 apr. 1908 i Rønne købstad, Vester herred, Bornholms amt, døbt den 20 sep. 1908 i Sct. Nicolai Kirke, Rønne.
11137. **Agnes Larsen**, født den 21 sep. 1909 i Rønne købstad, Vester herred, Bornholms amt, døbt den 26 dec. 1909 i Sct. Nicolai Kirke, Rønne.
11138. **Karen Marie Larsen**, født den 11 sep. 1903 i Rønne købstad, Vester herred, Bornholms amt, døbt den 25 okt. 1903 i Sct. Nicolai Kirke, Rønne, død den 17 nov. 1987 i Rønne købstad, Vester herred, Bornholms amt, begravet den 21 nov. 1987 på Rønne kirkegård.

Boede ved sin død på Rosenvej 6 i Rønne.

Hun blev gift med **Rubi Jens Valdemar Herold Jensen**, 4 nov. 1927 i Sct. Knuds kirke, Bornholm, født den 9 nov. 1891 i Neksø købstad, Sønder herred, Bornholms amt (søn af Hans Christian Jensen [Bogbinder i Neksø] og Caroline Henriette Herold), døbt den 1 jan. 1892 i Neksø kirke, død den 21 feb. 1957 i Rønne købstad, Vester herred, Bornholms amt, begravet den 26 feb. 1957 på Rønne kirkegård.

Boende 1929 på Haslevej 14 i Rønne. Boede ved sin død på Fabriksvej 2b i Rønne.

Beskæftigelse:

1929 Bager.

1936 Portør.

1957 Pedel.

*Børn:*

- 17659. i. Hans Christian Herold Jensen født 2 mar. 1928.
- 17660. ii. Poul Herold Jensen født 2 jul. 1929.
- 17661.iii. Benny Johanne Henriette Herold Jensen født 22 jan. 1932.
- 17662.iv. Erik Herold Jensen født 18 mar. 1934.
- 17663. v. Ulla Marie Herold Jensen født 3 aug. 1936.
- 17664.vi. Karen Herold Jensen født 17 sep. 1939.

11139. **Johanne Margrethe Larsen**, født den 24 feb. 1905 i Rønne købstad, Vester herred, Bornholms amt, døbt den 24 apr. 1905 i Sct. Nicolai Kirke, Rønne, død den 18 jun. 1972 i Rønne købstad, Vester herred, Bornholms amt, begravet den 21 jun. 1972 på Rønne kirkegård.

Boede ved sin død i Laksegade 7 i Rønne. Ugift.

Beskæftigelse: Dameskrædderinde.

Folketælling: 1921 i Rønne købstad, Vester herred, Bornholms amt (se note 21314).

11140. **Elisabeth Kristine Larsen**, født den 10 mar. 1906 i Rønne købstad, Vester herred, Bornholms amt, døbt den 29 apr. 1906 i Sct. Nicolai Kirke, Rønne, død den 27 aug. 1981 i Rønne købstad, Vester herred, Bornholms amt, begravet den 31 aug. 1981 på Rønne kirkegård.

Boede ved sin død på Johnsens Tværvvej 8 i Rønne.

Folketælling: 1921 i Rønne købstad, Vester herred, Bornholms amt (se note 21315).

Hun blev gift med **Johannes Vilhelm Olsen**, efter 1930, født den 24 jun. 1902 i Rønne købstad, Vester herred, Bornholms amt (søn af Magnus Olsson [Smed] og Johanne Olsdatter), døbt den 24 aug. 1902 i Sct. Nicolai Kirke, Rønne, død den 25 sep. 1980 i Rønne købstad, Vester herred, Bornholms amt, begravet den 27 sep. 1980 på Rønne kirkegård.

Beskæftigelse: 1930 Lokomotivfyrbøder ved Bornholms Jernbane.

11141. **Esther Hansine Larsen**, født den 26 sep. 1907 i Rønne købstad, Vester herred, Bornholms amt, døbt den 24 nov. 1907 i Sct. Nicolai Kirke, Rønne, død den 22 jul. 1968 i Bølshavn, Østermarie sogn, Øster herred, Bornholms amt, begravet den 25 jul. 1968 på Rønne kirkegård.

Boede ved sin død i "Bedehus" i Bølshavn.

Folketælling: 1921 i Rønne købstad, Vester herred, Bornholms amt (se note 21316).

Hun blev gift med **Ernst Frederik Georg Aakerlund**, 30 maj 1929 i Sct. Nicolai Kirke, Rønne, født den 14 jun. 1896 i Rønne købstad, Vester herred, Bornholms amt (søn af Karl Bernhard Ludvig Aakerlund [Bødker] og Emma Johandatter Nilsson), døbt den 9 maj 1927 i Sct. Nicolai Kirke, Rønne, død den 14 feb. 1965 i Bølshavn, Østermarie sogn, Øster herred, Bornholms amt, begravet den 17 feb. 1965 på Rønne kirkegård.

Adresser; 9 apr. 1915 fra Bloustrød til Bredgade 65, stuen hos Gottschalk i København. 12 okt. 1915 frameltd til Hillerød. Medlem af amtsråd og sognerådet i Østermarie.

Beskæftigelse:  
1915 Bager.  
1934 Bagermester.  
Kommunekasserer.

*Børn:*

- 17665. i. Carl Frederik Aakerlund født 3 feb. 1930.
- 17666. ii. Niels Erik Aakerlund født 13 apr. 1934.

11142. **Kaj Petersen Larsen**, født den 1 dec. 1914 i Rønne købstad, Vester herred, Bornholms amt, døbt den 10 jan. 1915 i Sct. Nicolai Kirke, Rønne, død den 22 aug. 1993 i Rønne købstad, Vester herred, Bornholms amt, begravet den 28 aug. 1993 på Rønne kirkegaard.

Folketælling: 1921 i Rønne købstad, Vester herred, Bornholms amt (se note 21317).

11143. **Jenny Karoline Jensen**, født den 19 okt. 1886 i Svaneke købstad, Øster herred, Bornholms amt, hjemmedøbt den 6 nov. 1886, døbt den 13 mar. 1887 i Svaneke kirke, død den 14 maj 1962 i Neksø købstad, Sønder herred, Bornholms amt, begravet den 19 maj 1962 på Neksø kirkegård.

Udlagt barnefader; Julius Kristian Jensen, tjenende på Homannegd. i Ibs. Boede ved sin død på "De gamles Hjem" i Neksø.

Folketælling: 1890 i Svaneke købstad, Øster herred, Bornholms amt (se note 21318).

Hun blev gift med **Amandus Kristian Mogensen**, 5 jan. 1910 i Svaneke kirke, født den 5 jan. 1887 i Ibsker sogn, Øster herred, Bornholms amt (søn af Hans Peter Mogensen [Husmand] og Remigine Karoline Johansen), døbt den 20 feb. 1887 i Sct. Ibs kirke, død den 29 nov. 1961 i Neksø købstad, Sønder herred, Bornholms amt, begravet den 4 dec. 1961 på Neksø kirkegård.

Boede 1917 på 42 Slg. fortov i Lersby, Østermarie. Boede ved sin død i Jomfruskoven i Neksø.

Beskæftigelse:  
1922 Husmand.  
Arbejdsmand.

*Børn:*

- 17667. i. Ester Margrethe Mogensen født 13 sep. 1917.
- 17668. ii. Harald Andreas Mogensen født 22 maj 1919.

17669.iii. Poul Henning Mogensen født 20 okt. 1922.

11144. **Anine Marie Jensen**, født den 23 mar. 1889 i Svaneke købstad, Øster herred, Bornholms amt, døbt den 5 maj 1889 i Svaneke kirke, død den 22 jun. 1891 i Svaneke købstad, Øster herred, Bornholms amt, begravet den 28 jun. 1891 på Svaneke kirkegård.

Folketælling: 1890 i Svaneke købstad, Øster herred, Bornholms amt (se note 21319).

11145. **Janus August Jensen**, født den 7 apr. 1891 i Svaneke købstad, Øster herred, Bornholms amt, døbt den 7 jun. 1891 i Svaneke kirke, død den 15 aug. 1964 i Svaneke købstad, Øster herred, Bornholms amt, begravet den 19 aug. 1964 på Ibsker kirkegård.

Boede 1922 i Aarsdale. Død på Svaneke sygehus.

Beskæftigelse: 1922 Snedker.

Han blev gift med **Anna Nielsine Clausen**, 4 jun. 1916 i Sct. Ibs kirke, født den 6 mar. 1893 i Aarsdale, Ibsker sogn, Øster Herred, Bornholms amt (datter af Niels Michael Clausen [Kvaseskipper] og Inger Marie Svendsen), døbt den 30 mar. 1893 i Sct. Ibs kirke, død den 5 maj 1971 i Rønne købstad, Vester herred, Bornholms amt, begravet den 8 maj 1971 på Ibsker kirkegård.

Boede ved sin død på Skolebakken 2 i Aarsdale. Død på Centralsygehuset i Rønne.

*Børn:*

17670. i. Mary Jensen født 9 jun. 1923.

11146. **Thorvald Kristian Jensen**, født den 5 mar. 1895 i Svaneke købstad, Øster herred, Bornholms amt, døbt den 28 apr. 1895 i Svaneke kirke, død den 3 aug. 1965 i Svaneke købstad, Øster herred, Bornholms amt, begravet den 7 aug. 1965 på Svaneke kirkegård.

Boede 1922 på Matr. No. 31b i Svaneke. Boede ved sin død på Kirkevangen 5 i Svaneke.

Beskæftigelse:  
1918 Malersvend.  
Malermester.

Han blev gift med **Karoline Marie Petersen**, 19 okt. 1918 i Sct. Ibs kirke, født den 5 jul. 1897 i Listed, Ibsker sogn, Øster herred, Bornholms amt (datter af Niels Peter Petersen [Fisker] og Dorteia Larsine Marker), døbt den 4 sep. 1897 i Sct. Ibs kirke, død den 5 nov. 1966 i Svaneke købstad, Øster herred, Bornholms amt, begravet den 9 nov. 1966 på Svaneke kirkegård.

Boede ved sin død på Kirkevangen 5 i Svaneke.

*Børn:*

17671. i. Doris Jensen født 3 mar. 1922.  
17672. ii. Ketty Jensen født 17 feb. 1930.

11147. **Dødfødt pige**, født den 7 maj 1901 i Svaneke købstad, Øster herred, Bornholms amt, begravet den 12 maj 1901 på Svaneke kirkegård.

11148. **Herman Julius Jensen**, født den 16 aug. 1902 i Svaneke købstad, Øster herred, Bornholms amt, døbt den 28 sep. 1902 i Svaneke kirke, død den 13 mar. 1942 i Neksø købstad, Sønder herred, Bornholms amt, begravet den 20 mar. 1942 på Neksø kirkegård.

Boede 1922 i Svaneke. Boede ved sin død på Stenbrudsvej 8 i Neksø.

Beskæftigelse: 1922 Maler.

Han blev gift med **Else Kristine Pettersson**, 31 jan. 1926 i Neksø kirke, født den 12 jun. 1901 i Den kgl. Fødsels- og Plejestiftelse, København, døbt den 25 jun. 1901 på Den kgl. Fødsels- og Plejestiftelse, København, død den 24 jun. 1978 i Neksø købstad, Sønder herred, Bornholms amt, begravet den 29 jun. 1978 på Neksø kirkegård.

Forældrene er ukendte. Boede ved sin død på Paradisvej 15 i Neksø. Død på Centralsygehuset i Rønne.

Beskæftigelse:  
1926 Ægpakkerske.  
Fabriksarbejderske.

*Børn:*

- 17673. i. Arne Jensen født 18 jun. 1929.
- 17674. ii. Sonja Jensen født 9 jan. 1931.
- 17675. iii. Erna Jensen født 7 jun. 1932.
- 17676. iv. Charly Jensen født 17 jun. 1934.
- 17677. v. NN Jensen.
- 17678. vi. NN Jensen.
- 17679. vii. NN Jensen.

11149. **Ingeborg Hansine Marie Olsson**, født den 13 dec. 1896 i Nylars sogn, Vester herred, Bornholms amt, døbt den 17 jan. 1897 i Nylars kirke, død den 29 okt. 1968 i Sandvig købstad, Allinge sogn, Nørre herred, Bornholms amt, begravet den 2 nov. 1968 på Allinge kirkegård.

Boede 1919 i Tullinsgade 21, st. i København. Boede ved sin død på Storegade 49 i Sandvig.

*Børn:*

- 17680. i. Ethel Elisa Myhre Olsen født 1 jan. 1916.
- 17681. ii. Knud Børge Olsson født 3 mar. 1919.

Hun blev gift med **Karl Oskar Sexinius Jensen**, født den 29 dec. 1898 i Allinge Købstad, Nørre herred, Bornholms amt (søn af Ola Jönsson [Arbejdsmand] og Maria Olsdotter), døbt den 5 feb. 1899 i Allinge kirke, død den 23 sep. 1958 på Rigshospitalet, København, begravet den 29 sep. 1958 på Allinge kirkegård.

Boede ved sin død på Storegade 49 i Sandvig.

Beskæftigelse: Stenhugger.

11150. **Valborg Oliva Jensen**, født den 8 feb. 1902 i Vestermarie sogn, Vester herred, Bornholms amt, døbt den 13 apr. 1902 i Vestermarie kirke, død den 6 dec. 1987 i Rønne købstad, Vester herred, Bornholms amt, begravet den 8 dec. 1987 på Rønne kirkegård.

Boede ved sin død i Myregade 2a i Rønne.

Beskæftigelse: 1930 Ekspeditrice.

Hun blev gift med **Henry Hans Peter Pedersen**, 17 apr. 1930 i Østermarie kirke, født den 30 jan. 1899 i Allinge Købstad, Nørre herred, Bornholms amt (søn af Marius Kofod Pedersen [Handelsagent] og Thora Marie Margrethe Mortensen), døbt den 19 mar. 1899 i Allinge kirke, død før 1987 i Rønne købstad, Vester herred, Bornholms amt.

Boede 1930 i Borgergade 16 i Rønne. Boede 1941 i Østergade 12 i Rønne.

Beskæftigelse:  
1932 Montør.  
1941 Elektriker.

*Børn:*

17682. i. Hanne Ruth Pedersen født 22 jan. 1932.  
17683. ii. Jens Erik Pedersen født 19 feb. 1941.

11151. **Carl Vilhelm Andreas Lind**, født den 4 jun. 1883 i København.

Han var medlem af Frederiksberg Beværterforening.

Beskæftigelse: Billedskærer.

Boede:

1 maj 1907 i Trepkagade 11, 4 i København.  
1 maj 1911 i Absalonsgade 28 A, 2 i København.  
4 jul. 1912 i Blaagaardsgade 7, 1. hos Lund i København.  
1 nov. 1912 frameldt.  
1 nov. 1914 i Blaagaardsgade 7, 1 i København.  
4 feb. 1916 på Nørrebrogade 82, 3. hos Jørgensen i København.  
21 jul. 1916 frameldt.

Han blev gift med (1) **Emilie Hansen**.

Han blev gift med (2) **Ingeborg Jensine Marie Christine NN**, født den 7 okt. 1885 i København.

11152. **Harald Valdemar Peter Lind**, født den 4 jun. 1883 i København.

Beskæftigelse: Brolægger.

Boede:

13 jan. 1905 fra Ryesgade 66, 1. til Møllegade 10, 3 i København.  
2 jun. 1905 i Ryesgade 66, 1. hos Hjemmet i København.  
3 jul. 1905 i Kronprinsessegade 44, 1. hos Schumacker i København.  
20 okt. 1905 i Peter Fabers Gade 22, stuen hos Olsen i København.  
1 nov. 1906 på Frederikssundsvej 96, 4 i København.  
1 maj 1907 i Guldbergsgade 45, stuen i København.  
1 nov. 1907 i Ryesgade 42, 3 i København.  
1 maj 1908 i Rantzausgade 12, stuen i København.  
1 nov. 1910 i Rantzausgade 31, 2 i København.  
1 nov. 1911 i Blaagaardsgade 7, Baghuset, 1 i København.

Han blev gift med **Clara Schjøtt**, født den 24 okt. 1885 i København.

*Børn:*

17684. i. Mogens Lind født 3 aug. 1909.

11153. **Anna Louise Olsen**, født den 30 okt. 1892 i Allinge Købstad, Nørre herred, Bornholms amt, døbt den 3 apr. 1893 i Allinge kirke, konfirmeret den 7 apr. 1907 i Ruts kirke, død den 3 feb. 1972 i Rønne købstad, Vester herred, Bornholms amt, begravet den 8 feb. 1972 på Hasle kirkegård.

Iflg. FT 1906 boede hun hos sin onkel; Stenværksformand Oluf Christian Olsen i Vang. Boende på Nørregade i Hasle. Senere flyttede de til Fælledvej 22 i Hasle. Død på Centralsygehuset i Rønne.

Beskæftigelse: 1940 Husbestyrerinde.

Folketælling:

1906 i Vang, Rutsker sogn, Nørre herred, Bornholms amt.  
1921 i Hasle købstad, Nørre herred, Bornholms amt (se note 21320).





Hun blev gift med (1) **Aage Sander Kristensen**, 2 okt. 1914 i Hasle kirke, Bornholm, født den 29 mar. 1891 i Rutsker sogn, Nørre herred, Bornholms amt (søn af August Christensen [Daglejer, senere Husmand] og Kristine Dorthea Jørgensen), døbt den 7 jun. 1891 i Ruts kirke, død den 17 apr. 1924 i Hasle købstad, Nørre herred, Bornholms amt, begravet den 23 apr. 1924 på Hasle kirkegård.

1915: Boende på Storegade i Hasle. 1924: Boende på Nørregade i Hasle.

Beskæftigelse:

1917 Maskinpasser.

1919 Arbejdsmand.

Folketælling: 1921 i Hasle købstad, Nørre herred, Bornholms amt (se note 21321).

*Børn:*

17685. i. Aage Louis Kristensen født 16 apr. 1915.

17686. ii. Gunhild Kristensen født 11 mar. 1917.

17687. iii. Alvin Kristensen født 15 mar. 1919.

17688. iv. Elly Christensen født 11 apr. 1921.

17689. v. Ruth Christensen født 9 feb. 1923.

Hun blev gift med (2) **Jens Peter Jensen**, borgerlig viet den 10 maj 1940 på Hasle Rådhus, født den 7 jan. 1886 i Pedersborg sogn, Alsted herred, Sorø amt, død den 18 jan. 1960 i Hasle købstad, Nørre herred, Bornholms amt, begravet den 23 jan. 1960 på Hasle kirkegård.

Beskæftigelse: Arbejdsmand.

*Børn:*

17690. vi. Povl Jensen født 11 sep. 1929.

17691. vii. Ruth Jensen.

11154. **Albert Aastedt Olsen**, født den 5 okt. 1911 i Vang, Rutsker sogn, Nørre herred, Bornholms amt, døbt den 25 dec. 1911 i Ruts kirke, død den 30 okt. 1985 i Rønne købstad, Vester herred, Bornholms amt, begravet den 2 nov. 1985 på Rønne kirkegård.

Boede ved sin død på Pærebakken 11 i Tejn. Død på Centralsygehuset i Rønne.

Beskæftigelse:

Maskinarbejder.

Repræsentant i storkøkkener til hoteller plejehjem og sygehuse.

Direktør.

Han blev gift med **Esther Emilie Lambrecht**, 25 dec. 1937 i Ruts kirke, født den 16 nov. 1910 i Rutsker sogn, Nørre herred, Bornholms amt (datter af Alfred Johannes Lambrecht [Gårdejer og sognerådsformand] og Albine Kirstine Margrethe Krak), døbt den 26 dec. 1910 i Ruts kirke, død den 9 nov. 1997 i Gudhjem sogn, Øster herred, Bornholms amt, begravet den 14 nov. 1997 på Rønne kirkegård.

Født på gården 41 Slg. Klingegård i Rutsker. Død på Gudhjem plejehjem.

Beskæftigelse: 1937 Damefrisørinde.

*Børn:*

17692. i. Ole Lambrecht Aastedt Olsen født 5 maj 1940.

11155. **Arne Aastedt Olsen**, født den 20 jan. 1913 i Vang, Rutsker sogn, Nørre herred, Bornholms amt, hjemmedøbt den 4 mar. 1913, døbt den 12 okt. 1913 i Ruts kirke.

11156. **Holger Peder Jensen**, født den 9 dec. 1911 i Ibsker sogn, Øster herred, Bornholms amt, døbt den 5 jan. 1912 i Sct. Ibs kirke, død den 8 dec. 1992 i Rønne købstad, Vester herred, Bornholms amt, begravet den 11 dec. 1992 på Rønne kirkegård.

Boede ved sin død på Thorkildsvej 8 i Rønne.

Beskæftigelse: Fabriksarbejder.

Han blev gift med **Birthe Xenia Frederiksen**, 29 sep. 1956 i Hellig Kors kirke, født den 31 maj 1926 i Blaagaards sogn, Sokkelund herred, Københavns amt, død den 3 apr. 2013 i Rønne købstad, Vester herred, Bornholms amt, begravet den 6 apr. 2013 på Rønne kirkegård.

Bornholms Tidende, 5 apr. 2013.
Birthe Xenia Jensen, Sogn: Rønne, Død: 3 apr. 2013, , Begravelse: 6 apr. 2013, Rønne kapel. Efterladte: Marianne og Steffen, Solveig og Jim, Anne-Marie og Kim-Ole, Bettina og Mads, Frederik og Cecilie.

11157. **Sigrid Oliva Jensen**, født den 27 mar. 1914 i Ibsker sogn, Øster herred, Bornholms amt, døbt den 24 apr. 1914 i Sct. Ibs kirke.

Hun blev gift med **Harald Valdemar Mortensen**, 16 maj 1942 i Sct. Ibs kirke, født den 19 mar. 1912 i Rutsker sogn, Nørre herred, Bornholms amt (søn af Jens Peter Mortensen [Husmand] og Hansine Margrethe Vilhelmine Jul), døbt den 16 maj 1912 i Ruts kirke, død den 3 aug. 1978 i Rønne købstad, Vester herred, Bornholms amt, begravet den 8 aug. 1978 på Rutsker kirkegård.

Boende 1942 i Rønne. Boede ved sin død i Paradisgade 15 i Rønne.

Beskæftigelse: Stenhugger.

11158. **Eskild Johannes Jensen**, født den 29 mar. 1916 i Ibsker sogn, Øster herred, Bornholms amt, døbt den 21 maj 1916 i Sct. Ibs kirke.

11159. **Agnes Marie Jensen**, født den 11 jun. 1918 i Ibsker sogn, Øster herred, Bornholms amt, døbt den 12 aug. 1918 i Sct. Ibs kirke, død den 28 dec. 2007 i Gudhjem sogn, Øster herred, Bornholms amt.

Hun blev gift med **NN Hansen**.

11160. **Peter Mogensen**, født den 21 apr. 1903 i Vestermarie sogn, Vester herred, Bornholms amt, døbt den 1 jun. 1903 i Vestermarie kirke, død den 20 mar. 1938 i Rutsker sogn, Nørre herred, Bornholms amt, begravet den 25 mar. 1938 på Vestermarie kirkegård.

Født på gården 16 Slg. Dammegård i Vestermarie. Boede 1937 på "Aldershvile" i Rutsker.

Beskæftigelse: Avlsbruger.

Han blev gift med **Asta Johanne Nielsen**, 8 nov. 1935 i Vestermarie kirke, født den 3 aug. 1914 i Aaker sogn, Sønder herred, Bornholms amt (datter af Viggo Frederik Nielsen [Husejer] og Julie Marie Sofie Lund), døbt den 30 sep. 1914 i Aa kirke, død den 12 feb. 2003 i Rønne købstad, Vester herred, Bornholms amt.

*Børn:*

17693. i. Poul Martin Mogensen født 12 jul. 1937.

11161. **Georg Mogensen**, født den 14 sep. 1904 i Vestermarie sogn, Vester herred, Bornholms amt, døbt den 16 okt. 1904 i Vestermarie kirke.

Født på gården 16 Slg. Dammegård i Vestermarie. Udvandret 3 maj 1927 til Winnipeg, Manitoba, Amerika.

11162. **Alfred Mogensen**, født den 15 okt. 1905 i Vestermarie sogn, Vester herred, Bornholms amt, døbt den 26 nov. 1905 i Vestermarie kirke, død den 2 apr. 1993 i Rønne købstad, Vester herred, Bornholms amt, begravet den 10 apr. 1993 på Aa kirkegård.

Født på gården 16 Slg. Dammegård i Vestermarie. Boede 1935 på "Lykkensvang" i Østermarie. Boede 1936 på 3 Slg. parcel i Aaløse, Østermarie. Boede ved sin død på Birgersvej 22 i Aakirkeby. Død på Centralsygehuset i Rønne.

Beskæftigelse: Avlsbruger.

Han blev gift med **Karen Marie Johnsen**, 9 maj 1934 i Aa kirke, født den 7 nov. 1909 i Aaker sogn, Sønder herred, Bornholms amt (datter af Ole Peter Johnsen [Parcellist] og Andrea Mathea Andersen), døbt den 1 jan. 1910 i Aa kirke, død den 22 nov. 2002 i Nylars sogn, Vester herred, Bornholms amt, begravet på Aa kirkegård.

Død på Nylars plejehjem.

*Børn:*

17694. i. Erik Mogensen født 17 sep. 1936.  
17695. ii. Birgit Marie Mogensen født 5 dec. 1937.

11163. **Jens Kristian Mogensen**, født den 11 mar. 1907 i Vestermarie sogn, Vester herred, Bornholms amt, døbt den 21 apr. 1907 i Vestermarie kirke, død den 1 jan. 1974 i Rønne købstad, Vester herred, Bornholms amt, begravet den 4 jan. 1974 på Rønne kirkegård.

Født på gården 16 Slg. Dammegård i Vestermarie. Boede ved sin død på Lanelinie 6 i Rønne. Findedato 1 Januar 1974 formenlig død mellem den 28 og 29 dec. 1973.

Beskæftigelse: Arbejdsmand.

Han blev gift med **Paula Margrete Nielsen**.  
De blev skilt.

11164. **Bodil Margrete Mogensen**, født den 15 jun. 1908 i Vestermarie sogn, Vester herred, Bornholms amt, døbt den 28 jul. 1908 i Vestermarie kirke, død den 28 apr. 1994 i Hasle købstad, Nørre herred, Bornholms amt, begravet den 3 maj 1994 på Hasle kirkegård.

Født på gården 16 Slg. Dammegård i Vestermarie. Boede ved sin død på Toftelunden 6, lej. 18 i Hasle.

Hun blev gift med **Konrad Johannes Johnsen**, 11 maj 1930 i Hasle kirke, Bornholm, født den 3 apr. 1907 i Østermarie sogn, Øster herred, Bornholms amt (søn af Ole Peter Johnsen [Parcellist] og Andrea Mathea Andersen), døbt den 2 jun. 1907 i Østermarie kirke, død den 5 dec. 1980 i Rønne købstad, Vester herred, Bornholms amt, begravet den 9 dec. 1980 på Hasle kirkegård.

Boede ved sin død i Nørregade 29 i Hasle. Død på Centralsygehuset i Rønne.

Beskæftigelse: Arbejdsmand.

*Børn:*

17696. i. (adopteret) Lisi Margit Andersson født 26 jan. 1935.

11165. **Karl Andreas Mogensen**, født den 10 sep. 1909 i Vestermarie sogn, Vester herred, Bornholms amt, døbt den 10 okt. 1909 i Vestermarie kirke.

Født på gården 16 Slg. Dammegård i Vestermarie.

11166. **Guðrun Marie Mogensen**, født den 6 okt. 1910 i Vestermarie sogn, Vester herred, Bornholms amt, døbt den 30 okt. 1910 i Vestermarie kirke, død den 19 nov. 1992 i Rønne købstad, Vester herred, Bornholms amt, begravet den 24 nov. 1992 på Rønne kirkegård.

Født på gården 16 Slg. Dammegård i Vestermarie. Boede ved sin død i Bækken 32 i Rønne.

Hun blev gift med **Knud Kofoed**, 19 maj 1931 i Hasle kirke, Bornholm, født den 7 jan. 1902 i Knudsker sogn, Vester herred, Bornholms amt (søn af Hans Valdemar Kofoed [Gårdejer] og Flora Marie Sode), døbt den 7 mar. 1902 i Sct. Knuds kirke, Bornholm, død den 13 aug. 1967 i Rønne købstad, Vester herred, Bornholms amt, begravet den 17 aug. 1967 på Rønne kirkegård.

Født på gården 10 Slg. Gadegård i Knudsker. Boede ved sin død i Bækken 32 i Rønne.

Beskæftigelse: Avlsbruger.

11167. **Knud Mogensen**, født den 9 feb. 1912 i Vestermarie sogn, Vester herred, Bornholms amt, døbt den 31 mar. 1912 i Vestermarie kirke, død den 16 sep. 1971 i Rønne købstad, Vester herred, Bornholms amt, begravet den 21 sep. 1971 på Rønne kirkegård.

Født på gården 16 Slg. Dammegård i Vestermarie. Boede ved sin død i Lille Madsegade 103 i Rønne.

Beskæftigelse: Avlsbruger.

Han blev gift med **Esther Klara Rasmussen**, født den 18 aug. 1915 i Klemensker sogn, Nørre herred, Bornholms amt (datter af Christian Andreas Rasmussen [Husmand] og Hansine Nicoline Andersen), døbt den 19 sep. 1915 i Klemensker kirke, død den 21 apr. 1984 i Rønne købstad, Vester herred, Bornholms amt, begravet den 26 apr. 1984 på Rønne kirkegård.

Boede ved sin død i Lille Madsegade 103 i Rønne.

11168. **Gunhild Kristine Mogensen**, født den 7 maj 1915 i Vestermarie sogn, Vester herred, Bornholms amt, døbt den 13 jun. 1915 i Vestermarie kirke, død den 29 jan. 1994 i København.

Født på gården 16 Slg. Dammegård i Vestermarie.

Bornholms Tidende, 1 feb. 1994.
---------------------------------

Gunhild Jensen Sogn: København, Død: 29-01-1994, Tidl. adresse: Harbovej 125 Knudsker, Begravelse: Bisættelsen foregår i stilhed. Efterladte: Børnene, Kommentar: Bisættelsen foregår i København.
---

Hun blev gift med **Karl Henry Jensen**, 4 jan. 1934 i Ruts kirke, født den 1 feb. 1903 i Knudsker sogn, Vester herred, Bornholms amt (søn af Antonius Laurentius Jensen [Arbejdsmand] og Sissela Jönsdotter), døbt den 8 mar. 1903 i Sct. Knuds kirke, Bornholm, død den 3 aug. 1967 i Rønne købstad, Vester herred, Bornholms amt, begravet den 5 aug. 1967 på Rønne kirkegård.

Overtog gården 14 Slg. Brandsgård i Knudsker i 1932 gården af Janus Christian Holm for 26.000 kr. Bransgaard blev omkring 1950 overtaget af Hasle Klinker- & Chamottestensfabrik på grund af kaolinforekomster. Ejers i dag af Bornholms amtskommune. Han var senere inspektør ved Falck-Zonen i Rønne. Boede ved sin død på Harbovej 125 i Knudsker. Død på Centralsygehuset i Rønne.

Beskæftigelse: Gårdejer.

Ved Kanegaardsåen.

14 Slg. Brandsgaard. I følge Kures gårdregister blev gården i 1589 overtaget af Peder Brand, som har givet gården navn. I 1691 hjemfalden til kongen. Da der er kaolinforekomster i undergrunden blev gården omkring 1950 købt af Hasle Klinker- & Chamotttestensfabrik og ejeren fortsatte som bestyrer. Var blandt de gårde, som Bornholms amt købte i 1978. I 1665 pantsat til Regidse Grubbe.

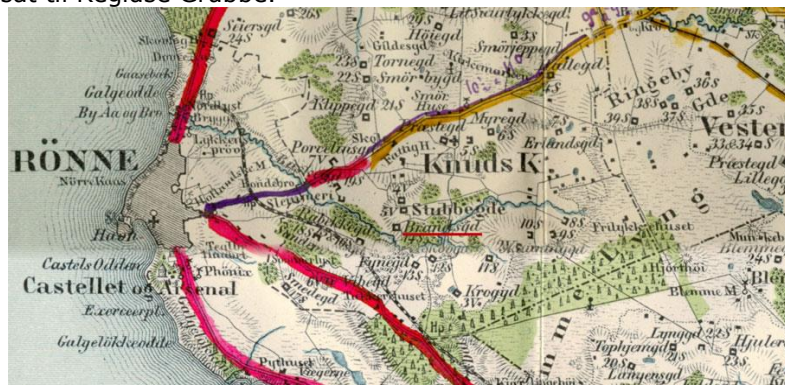

#### Børn:

- 17697. i. Inger Grethe Jensen født 16 aug. 1935.
- 17698. ii. Knud Anker Jensen født 28 feb. 1937.
- 17699. iii. Arne Martin Jensen født 17 feb. 1939.

11169. **Edith Hansine Mogensen**, født den 27 sep. 1916 i Vestermarie sogn, Vester herred, Bornholms amt, døbt den 29 okt. 1916 i Vestermarie kirke.

Født på gården 16 Slg. Dammegård i Vestermarie.

11170. **Dødfødt dreng**, født den 15 jun. 1918 i Vestermarie sogn, Vester herred, Bornholms amt, begravet den 18 jun. 1918 på Vestermarie kirkegård.

11171. **Hans Anker Mogensen**, født den 19 feb. 1921 i Vestermarie sogn, Vester herred, Bornholms amt, døbt den 28 mar. 1921 i Vestermarie kirke.

Født på gården 16 Slg. Dammegård i Vestermarie.

11172. **Johan Frederik Mogensen**, født den 24 mar. 1923 i Vestermarie sogn, Vester herred, Bornholms amt, døbt den 10 maj 1923 i Vestermarie kirke.

Født på gården 16 Slg. Dammegård i Vestermarie.

11173. **Martha Atley**, født i 1890 i U.S.A.

11174. **Melvyn Atley**, født i 1890 i U.S.A.

11175. **Peter Oluf Andreas Nicolaisen**, født den 16 maj 1896 i København.

11176. **Henry Aksel Valdemar Nicolaisen**, født den 13 maj 1898 i Frederiksberg sogn, Sokkelund herred, Københavns amt, døbt den 8 jul. 1898 i Frederiksberg kirke.

Beskæftigelse: 1922 Assistent.

Han blev gift med **Henny Marie Charlotte Pedersen**, 26 jul. 1922 i Frederikssund kirke, født den 25 dec. 1901 i Frederikssund købstad, Lynge-Frederiksborg herred, Frederiksborg amt (datter af Anders Christopher Pedersen [Gæstgiver] og Stine Nielsen), døbt den 2 mar. 1902 i Frederikssund kirke.

Uddannelse: Cand. phil.

11177. **Elfride Bodil Christiane Nicolaisen**, født den 21 aug. 1902 i Sct. Matthæus sogn, Sokkelund herred, Københavns amt, døbt den 31 okt. 1902 i Sct. Matthæus kirke, København.
11178. **Else Nielsine Nicolajsen**, født den 18 okt. 1904 i Sct. Matthæus sogn, Sokkelund herred, Københavns amt, døbt den 17 mar. 1905 i Sct. Matthæus kirke, København.
11179. **Kai Aage Nicolaisen**, født den 13 aug. 1907 i København.
11180. **Gudrun Signe Lykke Nicolaisen**, født den 9 sep. 1909 i København.
11181. **Adelheid Nicolaisen**, født den 12 feb. 1902.
11182. **Alfred Chasta Nikolajsen**, født den 3 jul. 1907 i København.
11183. **Herman Andreas Mogensen**, født den 4 aug. 1894 i Aaker sogn, Sønder herred, Bornholms amt, døbt den 23 sep. 1894 i Aa kirke.

Han overtager i 1932 gården 2 Vdg. Munkegård i Nyker ved et fogedudlægsskøde på 36.000 kr. Vielsen er foretaget af Viceborgmester A. Berg paa Raadhuset i Rønne. Attest udstedt af Sandemanden i Nyker.

Beskæftigelse: Gårdejer.

I Mæby.

I Mæby mener Urne, at det er på grund af, at her var god engjord, der gav godt ved mejning. I Mæby hed tidligere i Meyby.

2 Vdg. Munkegaard. I 1689-1700 beboet af Hans Munch. Pantsat til Regidse Grubbe.



Han blev gift med **Martha Marie Hansen**, borgerlig viet den 31 jul. 1946 på Rønne Rådhus, født den 18 maj 1923 i Østerlarsker sogn, Øster herred, Bornholms amt (datter af Anton Peder Johannes Hansen [Avlsbruger] og Karen Michella Ipsen), døbt den 22 jul. 1923 i Østerlars kirke.

*Børn:*

- 17700. i. Lissi Georgine Mogensen født 8 maj 1946.
- 17701. ii. Preben Andreas Mogensen født 4 apr. 1950.
- 17702. iii. Betty Marianne Mogensen født 16 nov. 1953.

11184. **Jenny Margrete Ipsen**, født den 1 apr. 1902 i Klemensker sogn, Nørre herred, Bornholms amt, døbt den 19 maj 1902 i Klemensker kirke, død den 9 nov. 1953 i Rønne købstad, Vester herred, Bornholms amt, begravet den 14 nov. 1953 på Klemensker kirkegård.

Boede ved sin død på 35 Slg. parcel i Aarsballe. Død på Centralsygehuset i Rønne.

Hun blev gift med **Tage Kristensen Ipsen**, 30 aug. 1923 i Klemensker kirke, født den 24 feb. 1898 i Klemensker sogn, Nørre herred, Bornholms amt (søn af Martin Julius Ipsen



[Snedker] og Ida Kristine Juliane Andrea Kristensen), døbt den 11 apr. 1898 i Klemensker kirke, død den 17 apr. 1962 i Allinge Købstad, Nørre herred, Bornholms amt, begravet den 23 apr. 1962 på Klemensker kirkegård.

Boede ved sin død på 35 Slg. parcel i Aarsballe. Død på Allinge sygehus.

Beskæftigelse: 1923 Snedker.

*Børn:*

17703. i. Rigmor Kristensen Ipsen født 26 sep. 1924.

17704. ii. Aase Margrethe Ipsen født 31 okt. 1926.

11185. **Helga Katrine Ipsen**, født den 18 aug. 1904 i Klemensker sogn, Nørre herred, Bornholms amt, døbt den 9 okt. 1904 i Klemensker kirke, død den 23 feb. 1980 i Allinge Købstad, Nørre herred, Bornholms amt, begravet den 27 feb. 1980 på Allinge kirkegård.

Boede ved sin død i Nørregade 26 i Allinge.

Hun blev gift med **Charles Viggo Pedersen**, borgerlig viet den 12 maj 1931 på Allinge rådhus, født den 12 mar. 1899 i Aaker sogn, Sønder herred, Bornholms amt (søn af Jens Pedersen [Arbejdsmand] og Kristine Emilie Olsen), døbt den 14 maj 1899 i Aa kirke, død den 15 sep. 1983 i Sandvig købstad, Allinge sogn, Nørre herred, Bornholms amt, begravet den 20 sep. 1983 på Allinge kirkegård.

Boede ved sin død på Plejehjemmet "Sletten" i Sandvig.

Beskæftigelse:

1931 Mælkehandler.

Vognmand.

11186. **Dagmar Marie Ipsen**, født den 9 feb. 1906 i Klemensker sogn, Nørre herred, Bornholms amt, døbt den 16 apr. 1906 i Klemensker kirke, død den 23 jul. 1907 i Klemensker sogn, Nørre herred, Bornholms amt, begravet den 27 jul. 1907 på Klemensker kirkegård.

11187. **Ebba Kristine Ipsen**, født den 9 sep. 1913 i Klemensker sogn, Nørre herred, Bornholms amt, døbt den 19 okt. 1913 i Klemensker kirke, død den 22 maj 1997 i Rønne købstad, Vester herred, Bornholms amt, begravet den 27 maj 1997 på Hasle kirkegård.

Boede 1943 og frem til sin død i Korsgade 1 i Hasle. Død på Centralsygehuset i Rønne.

Hun blev gift med (1) **Aage Nielsen**, 27 jan. 1935 i Klemensker kirke, født den 1 mar. 1908 i Nylars sogn, Vester herred, Bornholms amt (søn af Jens Mathias Nielsen [Husejer] og Helga Vilhelmine Andersen), døbt den 3 maj 1908 i Nylars kirke.

De blev skilt den 5 sep. 1940.

Beskæftigelse: Arbejdsmand.

Hun blev gift med (2) **Robert Werner Guldmann**, også kendt som Robert Werner Wang, gældende navn Robert Werner Vang, borgerlig viet den 19 okt. 1940 på Hasle Rådhus, født den 10 mar. 1918 i Sion sogn, Sokkelund herred, Københavns amt, (søn af Karen Ingrid Guldmann), døbt den 30 apr. 1918 i Sion kirke, København, død den 17 nov. 2003 i Hasle købstad, Nørre herred, Bornholms amt, begravet på Hasle kirkegård.

Adopteret til Bornholm som 3 årig af familien Wang, Hasle.

Beskæftigelse:

1940 Sømand.

1943 Fisker.

1950 Skibsfører.

*Børn:*

17705. i. Jonna Irene Vang født 4 dec. 1943.  
17706. ii. Mona Lis Vang født 30 jan. 1946.  
17707.iii. Svend-Arne Vang født 26 dec. 1950.

11188. **Elsie Karoline Ipsen**, født den 30 aug. 1916 i Klemensker sogn, Nørre herred, Bornholms amt, døbt den 6 okt. 1916 i Klemensker kirke, død den 20 aug. 1991 i Rønne købstad, Vester herred, Bornholms amt, begravet den 23 aug. 1991 på Rønne kirkegård.

Boede ved sin død på Brovangen 36 i Rønne. Ugift.

Beskæftigelse: Rengøringsassistent.

Partner med **Aksel Erik Jensen**, født den 9 sep. 1920 i Flinterup sogn, Alsted herred, Sorø amt.

*Børn:*

17708. i. Britta Irene Ipsen født 3 jan. 1940.

11189. **Hans Edvard Ipsen**, født den 9 jun. 1922 i Klemensker sogn, Nørre herred, Bornholms amt, døbt den 3 sep. 1922 i Klemensker kirke.

11190. **Hans Ejnar Mogensen**, født den 16 maj 1900 i Klemensker sogn, Nørre herred, Bornholms amt, døbt den 22 jul. 1900 i Klemensker kirke, død den 15 feb. 1963 i Rønne købstad, Vester herred, Bornholms amt, begravet den 19 feb. 1963 på Knudsker kirkegård.

Boede 1931 på 4 & 5 Vdg. Grund "Stubbegaards Huset" i Knudsker. Boede 1934 på 12 Slg. parcel i Knudsker. Boede 1937 på Skovgaards parcel i Knudsker. Boede ved sin død på Møllebakke i Knudsker. Død på Centralsygehuset i Rønne. Sogneraadsformand i Knudsker.

Beskæftigelse:

1931 Fyrbøder.

1937 Arbejdsmand.

1957 Sogneraadsformand.

Folketælling: 1921 i Vestermarie sogn, Vester herred, Bornholms amt.

Han blev gift med **Hedvig Charlotte Jensen**, 17 dec. 1929 i Sct. Knuds kirke, Bornholm, født den 18 apr. 1908 i Rønne købstad, Vester herred, Bornholms amt (datter af Antonius Laurentius Jensen [Arbejdsmand] og Sissela Jönsdotter), døbt den 5 jul. 1908 i Sct. Nicolai Kirke, Rønne.

*Børn:*

17709. i. Svend Aage Mogensen født 22 jul. 1931.  
17710. ii. Carlo Mogensen født 24 apr. 1934.  
17711.iii. Kirsten Helene Mogensen født 6 jan. 1937.

11191. **Jens Gunnar Mogensen**, født den 4 mar. 1904 i Klemensker sogn, Nørre herred, Bornholms amt, døbt den 24 apr. 1904 i Klemensker kirke, død den 4 mar. 1978 i Allinge Købstad, Nørre herred, Bornholms amt, begravet den 11 mar. 1978 i Vestermarie kirkegård.

Boede 1931 i Vestermarie. Boede ved sin død i Kajstræde 12 i Rønne. Død på Allinge sygehus. Ugift.

Beskæftigelse:

1931 Landbrugsmedhjælper.

Vejmand.

Folketælling: 1921 i Vestermarie sogn, Vester herred, Bornholms amt.

11192. **Ernst Mortensen**, født den 3 dec. 1914 i Bodilsker sogn, Sønder herred, Bornholms amt, døbt den 10 jan. 1915 i Sct. Bodils Kirke, Bodilsker, død den 16 maj 1998 i Rønne købstad, Vester herred, Bornholms amt, begravet den 20 maj 1998 på Rønne kirkegård.

Boede 1940 i Nyker. Boede ved sin død i Søborgstræde 4 i Rønne. Medlem af bestyrelsen for Pensionskassen for funktionærer i Bornholmstrafikken.

Beskæftigelse: 1940 Maskinassistent.

Han blev gift med **Inger Nielsen**, 7 jan. 1940 i Ny kirke, født den 3 mar. 1916 i Nyker sogn, Vester herred, Bornholms amt (datter af Emil Nielsen [Baneformand] og Dagmar Helene Natalie Jensen), døbt den 9 apr. 1916 i Ny kirke, død den 7 jun. 1995 i Rønne købstad, Vester herred, Bornholms amt, begravet den 9 jun. 1995 på Rønne kirkegård.

Boede ved sin død i Søborgstræde 4 i Rønne.

Beskæftigelse: 1940 Damefrisørinde.

11193. **Poul Mortensen**, født den 22 nov. 1916 i Nyker sogn, Vester herred, Bornholms amt, døbt den 26 dec. 1916 i Ny kirke, død den 4 feb. 1991 i Rønne købstad, Vester herred, Bornholms amt, begravet den 8 feb. 1991 på Hasle kirkegård.

Boede 1951 på "Høje Bøge" i Sorthat. Boede ved sin død på Nyker Strandvej 55 i Sorthat. Død på Centralsygehuset i Rønne.

Beskæftigelse:  
1943 Gartner.  
Arbejdsmand.

Han blev gift med **Doris Marie Sandberg**, 5 nov. 1943 i Sct. Knuds kirke, Bornholm, født den 15 aug. 1920 i Sorthat, Nyker sogn, Vester herred, Bornholms amt, (datter af Esther Charlotte Sandberg), døbt den 10 okt. 1920 i Ny kirke, død den 18 apr. 1997 i Rønne købstad, Vester herred, Bornholms amt, begravet den 24 apr. 1997 på Hasle kirkegård.

Boede ved sin død på Thorkildsvej 45 i Rønne.

*Børn:*

17712. i. Grete Sandberg Mortensen født 27 okt. 1951.

11194. **Inger Margrethe Mortensen**, født den 27 apr. 1918 i Nyker sogn, Vester herred, Bornholms amt, døbt den 28 jul. 1918 i Ny kirke, død den 29 jul. 2008 i Rønne købstad, Vester herred, Bornholms amt, bisat den 1 aug. 2008 fra Rønne kirkegårds-kapel.

Bornholms Tidende, 30 jul. 2008.
----------------------------------

Inger M. Nielsen, Sogn: Rønne, Født: 27 apr. 1918, Død: 29 jul. -2008. Begravelse: 1 aug. 2008, Rønne kapel, Efterladte: På familiens vegne: Jørn, Birgit og Ole.
--

Hun blev gift med **Hans Peder Engel Nielsen**, borgerlig viet den 12 mar. 1938 på Rønne Rådhus, født den 4 aug. 1916 i Rønne købstad, Vester herred, Bornholms amt (søn af Peder Nielsen [Gårdskar] og Engel Hansine Jørgine Ipsen), døbt den 8 okt. 1916 i Sct. Nicolai Kirke, Rønne, død den 29 sep. 1998 i Rønne købstad, Vester herred, Bornholms amt, begravet den 2 okt. 1998 på Rønne kirkegård.

Boede 1954 i Byledsgade 4 i Rønne. Ejede butikken Polyfoto Studie i Byledsgade 4 i Rønne. Medlem af Dansk fotografisk Forening, formand fra 25/5 1966. Boede ved sin død i Vibehaven 1 i Rønne.

Beskæftigelse: Fotograf.



11195. **Kirsten Marie Mortensen**, født den 1 mar. 1930 i Nyker sogn, Vester herred, Bornholms amt, døbt den 21 apr. 1930 i Ny kirke, død den 11 okt. 2015 i Sorthat, Nyker sogn, Vester herred, Bornholms amt.

Beskæftigelse: 1950 Bankassistent.

Hun blev gift med **Ernst Villy Knudsen**, 21 okt. 1950 i Ny kirke, født den 20 maj 1926 i Sorthat, Nyker sogn, Vester herred, Bornholms amt (søn af Hans Thorvald Fredeman Knudsen [Arbejdsmand] og Ellen Marie Marcher), døbt den 4 jul. 1926 i Ny kirke.

Boede på Nyker strandvej 53 i Sorthat. Ejede kutteren R 313 Svanen.

Beskæftigelse:  
1950 Arbejdsmand.  
1958 Fisker.  
Strandfoged.

*Børn:*

17713. i. Lars Jøran Knudsen født 24 dec. 1954.  
17714. ii. Jens Otto Knudsen født 8 aug. 1958.

11196. **Vita Margrethe Bidstrup**, født den 9 aug. 1917 i Vor Frelser sogn, Christianshavn, døbt den 11 nov. 1917 i Vor Frelser kirke, Christianshavn, død den 23 feb. 2014 i København.

Hun blev gift med **Eli Reimer**, født i 1916 i København (søn af Erik Reimer og Anna Pedersen), død den 7 feb. 2001 i København.

Beskæftigelse: Typograf.

Han var grundlægger af og studieleder ved Den Grafiske Højskoles formgivningsstudium 1956-83. Han spillede en væsentlig rolle ved de grafiske fags overgang fra blysats til fotosætning i Danmark. Gennem egne eksperimenter, undervisning og forfattervirksomhed udbredte han sansen for typografisk kvalitet i grafisk kommunikation. I sin bog Den satstekniske udvikling (1968) redegør Eli Reimer kronologisk for udviklingen i satsproduktion fra Gutenbergs blytyper til digitale satssystemer, og i det posthumt udgivne store værk Skriften vort vigtigste værktøj. Redigeret og færdiggjort af Henrik Birkvig (2003) behandler Reimer trykskrifternes historie og typologi med særligt henblik på nutidens digitale fonte. Modtog 1980 Forening for Boghaandværks Ærespris. Eli Reimer var sin generations lærdeste, danske skrifthistoriker.



*Børn:*

17715. i. Ingelise Reimer.  
17716. ii. NN Reimer.

17717.iii. Helle Reimer.

11197. **Roland Anker Bidstrup**, født den 13 dec. 1922 i Vor Frelser sogn, Christianshavn, døbt den 28 jan. 1923 i Vor Frelser kirke, Christianshavn, død den 15 aug. 1926 i Allinge Købstad, Nørre herred, Bornholms amt, begravet den 18 aug. 1926 på Allinge kirkegård.

11198. **Aage Erik Valdemar Arildsen**, født den 27 maj 1916 i Hellerup sogn, Sokkelund herred, Københavns amt, døbt den 23 jul. 1916 i Hellerup kirke, død den 9 mar. 1994 i Herlev sogn, Sokkelund herred, Københavns amt.

Han boede ilfg. FT-1921 ikke hos sin far.

Beskæftigelse: Slagter.



Han blev gift med **Kamma Olsen**, 5 sep. 1944 på Gentofte Rådhus, født den 15 jan. 1907 i Sankt Pauls sogn, København Holmens, Københavns amt (datter af Peder Olsen [Smedemester] og Anne Mette Johanne Thrane), døbt den 1 mar. 1907 i Sankt Pauls kirke, København, død den 20 jun. 1993 i Herlev sogn, Sokkelund herred, Københavns amt.

Beskæftigelse: 1944 Assistent.

*Børn:*

17718. i. Else Kamma Arildsen født 25 dec. 1945.



11199. **Else Ida Marie Volkersen**, født den 8 apr. 1899 i Rungsted sogn, Lyngbe-Kronborg herred, Frederiksborg amt, død den 19 jun. 1928 på Frederiksberg.



11200. **Villy August Arildsen**, født den 9 nov. 1902 i Brorsons sogn, København Vor Frue, Københavns amt, hjemmedøbt den 10 dec. 1903, døbt den 16 okt. 1904 i Brorsons kirke.

Beskæftigelse:  
1921 Handelslærling.  
1925 Arbejdsmand.

11201. **Mary Gerda Arildsen**, født den 4 maj 1904 i Brorsons sogn, København Vor Frue, Københavns amt, døbt den 16 okt. 1904 i Brorsons kirke.

Beskæftigelse: 1925 Husassistent.

Boede:  
1 maj 1918 i Øselsgade 1, 2. hos Hjemmet i København.

1 maj 1919 i Nørre Voldgade 23, 4. i København.  
 1 maj 1920 på Sundholmsvej 41, 3. hos Spang-Hansen i København.  
 3 aug. 1920 i frameldt til Gentofte.  
 1 okt. 1920 i Øselsgade 1, 2. hos Hjemmet i København.  
 3 nov. 1920 i Svinget 13, 1. hos Andersen i København.  
 1 mar. 1921 i Øselsgade 1, 2. hos Hjemmet i København.  
 30 apr. 1921 i frameldt til Gladsaxe  
 3 sep. 1921 i Øselsgade 1, 2. hos Hjemmet i København.  
 3 nov. 1921 på Amager Fælledvej 35, 2. hos Christensen i København.  
 6 jun. 1922 i Øselsgade 1, 2. hos Hjemmet i København.  
 4 jul. 1922 på Amager Boulevard 133, stuen th. hos Poulsen i København.  
 4 nov. 1922 i Øselsgade 1, 2. hos Hjemmet i København.

*Børn:*

17719. i. Inger Andrea Theodora Arildsen født 25 jun. 1926.

11202. **Sofus Holger Arildsen**, født den 23 aug. 1906 i Brorsons sogn, København Vor Frue, Københavns amt, døbt den 14 okt. 1906 i Brorsons kirke.

Beskæftigelse: 1925 Arbejdsmand.

11203. **Gerda Arildsen**, født den 24 okt. 1908 i Brorsons sogn, København Vor Frue, Københavns amt, døbt den 24 okt. 1909 i Brorsons kirke.

Beskæftigelse: 1925 Husassistent.

11204. **Rigmor Florentz**, født den 5 apr. 1900 i København, døbt den i Sct. Petri kirke, død den 4 sep. 1965 i Adventkirken sogn, Sokkelund herred, Københavns amt, bisat den 8 sep. 1965 fra Bispebjerg Krematorium.

Rigmor døde ved Annette og Hugo Steenberg's bryllup imedens hun holdt tale for brudeparret. Død i ambulancen på vej til Bispebjerg hospital. Boede ved sin død i Katrinedalsvej 14B i København.



Hun blev gift med **Karlo Lauritz Rønsholt Mortensen**, født den 11 jun. 1898 i København (søn af Niels Jørgen Mortensen [Commis] og Petrea Christine Alexandre Christoffersen), død før 1965.

Medejer af firmaet K. J. Olsen & Co. - udtrådt marts 1932.

Beskæftigelse: Grosserer.

*Børn:*

17720. i. John Rønsholt Mortensen.



11205. **Anna Florentz**, født den 5 apr. 1911 i Sct. Stefan sogn, Sokkelund herred, Københavns amt, døbt den i Sct. Petri kirke, død den 3 jun. 1969 i Sct. Stefan sogn, Sokkelund herred, Københavns amt, bisat den 7 jun. 1969 fra Bispebjerg Krematorium, begravet på Assistents kirkegård.

Død på Bispebjerg Hospital.





Hun blev gift med **Otto Christian Steenberg**, 18 apr. 1935 i Sct. Petri kirke, født den 8 feb. 1911 i Sct. Stefan sogn, Sokkelund herred, Københavns amt (søn af Eddy Vilhelm Steenberg [Fuldmægtig] og Anny Viola Emilie Molich), døbt den 20 aug. 1911 i Godthaabs Kirke, død den 19 dec. 1976 på Nørrebro, København, begravet på Assistents kirkegård.

Boende 1943 på Brønshøjgårdsvej 7 i Brønshøj. Død på Dagmargårdens Plejehjem, Gormsgade 12 i København.

Han havde købmandsforretning på Ndr. Fasanvej i København fra 1930-39. Senere fra 1939-47 blev han Chauffør for et engrosfirma, kørte bl.a. med bananer. Så fra 1947-55 blev han repræsentant for fa. Rottwitt som solgte barberblade "Barbette" og tandpaste "Jodkaliklora" samt "Dr. Dralles birkehårdvand". Derpå blev han 1 1955 repræsentant hos fa. A.Th. Andersen Høyer som solgte vin engros og her blev han til han måtte trække sig tilbage på grund af sygdom. I 1945 blev han kasserer for Handelsrejsende og repræsentantforeningen H.R. af 14. mar. 1887 og i 1953 dennes formand samt formand for foreningens stiftelse H.R.s hus på Katrinedalsvej. De sidste år boede han på Dagmargårdens plejehjem på Nørrebro, hvor han døde 65 år gammel.



Beskæftigelse: 1943 Repræsentant.

*Børn:*

17721. i. Hugo Børge Steenberg født 28 mar. 1943.

11206. **Robert Madsen.**

Han blev gift med **Inge NN.**

11207. **Edith Magda Elna Frederiksen**, født den 10 okt. 1907 i Gentofte sogn, Sokkelund herred, Københavns amt, døbt den 31 maj 1908 i Hellerup kirke.

11208. **Niels Carl Oscar Frederiksen**, født den 18 apr. 1909 i Gentofte sogn, Sokkelund herred, Københavns amt, døbt den 12 jun. 1910 i Gentofte Kirke.

11209. **Svend Axel Valdemar Frederiksen**, født den 22 mar. 1911 i Gentofte sogn, Sokkelund herred, Københavns amt, døbt den 3 dec. 1911 i Gentofte Kirke.

11210. **Oskar Valdemar Frederiksen**, født den 25 dec. 1914 i Gentofte sogn, Sokkelund herred, Københavns amt, døbt den 27 jun. 1915 i Gentofte Kirke.

11211. **Ellen Margrethe Frederiksen**, født den 13 dec. 1918 i Gentofte sogn, Sokkelund herred, Københavns amt, døbt den 25 maj 1919 i Gentofte Kirke.

11212. **Carl Vagn Arildsen**, født den 28 okt. 1919 i Vangede, Gentofte sogn, Sokkelund herred, Københavns amt, døbt den 15 feb. 1920, død den 12 mar. 1993 i Dragør sogn, Sokkelund herred, Københavns amt.

11213. **Svend Aage Arildsen**, født den 19 nov. 1921 i Vangede, Gentofte sogn, Sokkelund herred, Københavns amt, døbt den 19 mar. 1922 i Gentofte Kirke.

11214. **Mogens Ewald**, født den 18 feb. 1911 i Frederiksberg sogn, Sokkelund herred, Københavns amt, døbt den 19 mar. 1911 i Frederiksberg kirke, død den 18 apr. 1992, bisat fra Gl. Holte Kirke.

Boede 1948 på Lykkesborg Alle 5 i Søborg. Han solgte Lykkesberg Alle 5 i 1973.

Beskæftigelse:  
1940 Repræsentant.  
Speditør.

Politikens arkiv.
Vores gode gamle far, svigerfar og morfar Mogens Ewald Født 18 feb. 1911 er stille sovet ind den 18. april 1992 Nina og Georg Charlotte, Thomas og Caroline Begravelsen finder sted fra Gl. Holte Kirke fredag d. 24 apr. kl. 12.

Han blev gift med **Elisabeth Fraas**, 19 mar. 1940 i Sct. Thomas kirke, Frederiksberg, født den 3 sep. 1911 i Resen sogn, Skodborg herred, Ringkøbing amt (datter af Frands Gotfred Fraas [Gårdejer] og Charlotte Nicoline Korsgaard), død den 28 apr. 1970 i Søborggaard sogn, Sokkelund herred, Københavns amt.

Beskæftigelse: 1940 PrivatSygeplejerske.

*Børn:*

17722. i. Nina Ewald.

11215. **Jørgen Ewald**, født den 25 jun. 1913 i København.

Han blev gift med **Kirsten NN**, født den 4 apr. 1924.

*Børn:*

17723. i. NN Ewald.

17724. ii. NN Ewald.

11216. **Erik Poul Ewald**, født den 24 mar. 1921 i København.

Han blev gift med **Ellen Therese Markwardt**, født den 4 dec. 1918.

*Børn:*

17725. i. Anette Birgitte Ewald født 28 feb. 1946.

17726. ii. NN Ewald.

11217. **Preben Thygesen-Nim**, født den 27 jul. 1908 i Sct. Michaelis sogn, Elbo herred, Vejle amt, døbt den 21 aug. 1908 i Sct. Michaelis kirke, Fredericia.

11218. **Ove Christian Thygesen-Nim**, født den 26 sep. 1914 i Hellerup sogn, Sokkelund herred, Københavns amt, hjemmedøbt den 20 okt. 1914, døbt den 22 nov. 1914 i Hellerup kirke.

11219. **Agnete Thygesen-Nim**, født den 30 sep. 1915 i Sct. Jacobs sogn, København Holmens, Københavns amt, døbt den 12 nov. 1915 i Garnisons kirke, København, død den 8 jan. 1997.

Boede 1923 på Sct. Annæ Plads 18, 3 i København.

Beskæftigelse: Bogholderske.

Hun blev gift med **Eigil Julius Christensen**, 30 dec. 1937 i Søllerød kirke, født den 17 jul. 1915 i Garnisons sogn, København Holmens, Københavns amt (søn af Christian Louis Christensen [Kelner] og Astrid Rigmor Hansen), hjemmedøbt den 19 sep. 1916, døbt den 23 nov. 1919 i Garnisons kirke, København.

Boede 1940 på Skjoldborg Alle 15 i Søborg.

Beskæftigelse:

1937 Smed.

1940 Maskinarbejder.

*Børn:*

17727. i. Gudrun Christensen født 14 dec. 1940.

11220. **Klavs Tage Henningsen**, født den 5 jul. 1916 i Odense Købstad, Odense herred, Odense amt, død i 2003.

Boede 1948 på Fuglegårdsvænget 70 i Gentofte.

Instituttleder Niels Morling.

Klavs Henningsen blev 86 år. Klavs Henningsen blev student fra Slagelse Gymnasium i 1934 og cand.med. i 1942. Efter flere korterevarende ansættelser i provinsen og København blev Klavs Henningsen i 1946 ansat som assistent på Københavns Universitets Retsmedicinske Institut, hvor han udførte sit livsværk inden for retsserologien.

Klavs Henningsen begyndte som assistent med at arbejde med retsopatologien, men blev snart fanget af retsserologien. Han kastede sig især over det på det tidspunkt nye blodtypesystem, P-systemet og publicerede en række fremragende arbejder, som i 1952 mandede ud i disputatsen 'Om blodtypesystemet P'. Samme år blev Klavs Henningsen afdelingsleder for den nyoprettede Blodtypeafdeling ved Københavns Universitets Retsmedicinske Institut. Her fungerede Klavs Henningsen indtil 1984 og udviklede dansk retsserologi til et ekstraordinært kvalitetsprodukt - såvel intellektuelt som i det daglige sagsarbejde, og repræsenterede dansk retsmedicin på den internationale arena på den bedst tænkelige vis. Klavs Henningsen var foregangsmand ved indførelsen af en lang række nye polymorfier inden for blod-, enzym- og serumtypesystemer i retsgenetiske undersøgelser i faderskabssager. Samtidig var Klavs Henningsen foregangsmand med indførelse af serologiske undersøgelser i straffesager, og han forholdt sig kritisk til anvendelsen af serologien, sådan at de serologiske undersøgelser fandt omfattende anvendelse i straffesager i det kritiske danske retssystem.

Klavs Henningsen var meget interesseret i den videnskabelige udvikling af blodtypeserologien og gav plads til en række yngre medarbejdere, som fik mulighed for at fordybe sig i blodtypeserologiske aspekter, og dette udmøntede sig i en række glimrende disputatsarbejder.

Klavs Henningsen var meget sparsommelig. Denne egenskab fik han rigelig brug for i sit arbejde på Retsmedicinsk Institut, som var utrolig hårdt trængt økonomisk. Selvom økonomien efter nutidens standard var ufattelig ringe, lykkedes det Klavs Henningsen at holde det høje faglige niveau, og der blev ikke givet køb på den aftalte kvalitet af de serologiske undersøgelser, erklæringerne eller på den personlige integritet. I 1980'erne blev økonomien så uholdbar, at enhver kunne forudse et snarligt sammenbrud af de retsmedicinske ydelser, og i midten af 1980'erne blev der indført en form for indtægtsdækket virksomhed for retsmedicinen i Danmark. Man kunne have undt Klavs Henningsen at afslutte sit arbejde under anstændige forhold.

Klavs Henningsen var aktiv inden for Hærens Lægekorps, hvor han var overlæge fra 1956 og senere stabslæge af reserven fra 1966 til 1981. Klavs Henningsen gik op i arbejdet med liv og sjæl, og mødte ikke sjældent op på Retsmedicinsk Institut i uniform. Klavs Henningsens facon var ikke uden påvirkning af arbejdet inden for Hærens Lægekorps, og det kan næppe undre, at stabslægeuniformen og stilen vakte opsigt på universitetet. Den patriarkalske facon var af stor værdi for kvaliteten af arbejdet for retsvæsenet, men ikke helt forenelig med de nye styre- og omgangsformer i universitetsmiljøet i '70'erne og '80'erne. Dette var utvivlsomt medvirkende til at Klavs Henningsen gik på pension i 1984.

Klavs Henningsen var konsulent i blodtypeserologi i Retslægerådet fra 1959 og foretog i

mange år avlingstidsbestemmelse i faderskabssager for Retslægerådet.

Klavs Henningsen var medstifter af Dansk Blodtypeserologisk Selskab og i mange år medlem af selskabets bestyrelse. Efter sin pensionering blev Klavs Henningsen udnævnt til æresmedlem af selskabet.

Klavs Henningsen var internationalt anerkendt som en kapacitet inden for blodtypeserologi og retsserologi, og han var medredaktør af Vox Sanguinis og Acta Genet et Stat. Endvidere var han en meget aktiv deltager i the International Society for Forensic Haemogenetics. Klavs Henningsen var præsident og arrangør af 1985 kongressen af the International Society for Forensic Haemogenetics i København, og han blev efter sin pensionering udnævnt til æresmedlem af selskabet.

Klavs Henningsen fik et langt otium, hvor han kunne nyde sine mange interesser, bl.a. sejlbåden, hundene, bogbindingen og bridgen. Klavs Henningsen havde selv tegnet sit hus i Skodsborg ikke langt fra vandet, og han kunne til det sidste glædes over husets mange gode kroge og steder. Med afdelingsleder, dr.med. Klavs Henningsens død er et stort træ i international retsmedicin faldet. Klavs Henningsen vil blive husket som en stor faglig kapacitet og en retskaffen kollega.

Kristeligt dagblad, 4. apr. 2003.

Forhenværende afdelingsleder, dr.med. Klavs Henningsen, Skodsborg, er død, 86 år. Klavs Henningsen, som var speciallæge i blodtypeserologi, tog medicinsk eksamen i 1942 og blev 10 år senere dr.med. Herefter blev han afdelingsleder i blodtypeafdelingen på Retsmedicinsk Institut ved Københavns Universitet. Efter 32 år som afdelingsleder lod han sig i 1984 pensionere. Klavs Henningsens indsats inden for blodtypeforskningen blev i 1985 markeret med udnævnelsen til æresmedlem af Dansk Selskab for Klinisk Immunologi og i 1987 med optagelsen i International Society of Forensic Hemogenetics. Klavs Henningsen gjorde også militær karriere som overlæge af Reserven i Forsvarets Lægekorps fra 1956 og i perioden 1966-1981 som stabslæge af Reserven. Han var tillige sagkyndig for Retslægerådet i blodtypeserologi 1959-1995.

Han blev gift med **Sonja Elga Leisted**, født den 3 feb. 1915 i København, død i 1998 i Vedbæk sogn, Sokkelund herred, Københavns amt.

11221. **Kirsten Henningsen**, født den 7 dec. 1919 på Rigshospitalet, København, død den 20 sep. 2001 i København, begravet den 29 sep. 2001 på Jetsmark kirkegaard.

Beskæftigelse: Børnehavepædagog.

Hun blev gift med **Jens Jensen Sigsgaard**, 10 okt. 1941 i Skt. Povls kirke, Korsør, født den 14 aug. 1910 i Jetsmark sogn, Hvetbo herred, Hjørring amt (søn af Poul Kristjan Jensen Sigsgaard [Gaardmand] og Marie Thomsen Brogaard), døbt den 23 okt. 1910 i Jetsmark kirke, død den 27 jan. 1991 i København, begravet på Jetsmark kirkegaard.

Har skrevet mere end 30 børnebøger, deriblandt "Palle alene i verden".

Uddannelse: Cand. psych.

Beskæftigelse:

Forfatter.

Forstander for Frøbelseminariet.

Forfatter, seminarirektor. Han voksede op i et grundtvigsk landbomiljø hvor en udpræget sans for selvforvaltning og en tillid til livet lod ham, og den et år ældre bror Thomas, udvikle sig selvstændigt og med en tidlig opfattelse af egen identitet. Skønt brødrene ved fødsel syntes bestemte til at videreføre slægtens erhverv og besiddelser modsatte man sig ikke deres ønsker om videregående uddannelse. Efter præliminæreksamen fra Bælum højskole 1928, lærereksamen fra Ranum seminarium 1932 og studentereksamen fra Statens og hovedstadskommunernes kursus 1934 begyndte han samme år at læse psykologi ved

Københavns universitet 1934–43 var han ansat ved Københavns kommunale skolevæsen, hovedsagelig på værneskoleområdet. Socialt og kulturelt engageret tog han aktivt del i tidens debat hvor han nærmest fandt sig på linje med kulturradikalisterne; 1936–39 var han formand for Studenteramfundet. En planlagt psykologisk undersøgelse af børns forestillingsliv ("Hvad ville du gøre, hvis du var usynlig?") tog form af en fortælling for børn, *Palle alene i Verden*, 1942 der illustreret af Arne Ungermann skulle blive hans populæreste børnebog med mere end 30 oversættelser til andre sprog. 1941 blev han rektor for Frøbelseminariet efter Sophus Bagger, og frem til 1974 var han dets inspirerende leder. Hans alsidige orientering og brede pædagogiske erfaring blev her afgørende for at seminarieelever fra alle samfundslag og med de mest varierende synspunkter kunne udvikle og uddanne sig i pagt med egne forudsætninger og interesser. I perioden 1959–67 var han formand for Børnhave- og fritidspædagogseminariernes fællesråd, og som medlem af studieplansudvalget medvirkede han ved udformningen af den treårige pædagoguddannelse der indførtes 1970. Han blev cand. psych. 1945 med børnepsykologi som speciale. I en afhandling *Om Intelligensudviklingen hos Børn* (*Unge Pædagoger*, 1945, nr. 4) og i *Barnets Verden*. *Træk af Barnets sjælelige Udvikling*, 1945 (svensk udg. 1947) gøres der på klar og lettilgængelig vis rede for bl.a. barnets leg og skabende arbejde som vigtige udviklingsfaktorer. Med lagttagelsesskema til psykologisk Karakteristik af Børnhavebørn, 1945 udformede han et redskab som pædagoger i årene fremover gjorde flittigt brug af. Samme år startede han en debat omkring børnehavens opgaver i det industrialiserede samfund med artiklen *Sociale og pædagogiske Principper for Arbejdet i Børnehaven* (*Vore Børn*, 1945, nr. 9–10, genoptrykt med andre indlæg i J. S.: *Folkebørnhave og socialpædagogik*, 1976) som med tiden fik betydning for lovgivningen på dette område. 1946 var han på studierejse i USA for at stifte bekendtskab med Hopi- og Navaho-indianernes opdragelsesmetoder og for at samle materiale til en bog om landet (Amerika. U.S.A.s Historie fortalt for Ungdommen, 1947; svensk overs. 1948). 1949 dannede han sammen med en kreds af forældre den første "lilleskole" som var et forsøg på at omplante friskoletanken til storbymiljøet. Ideen var at denne skole skulle fortsætte den opdragelse som var begyndt i hjemmet. En interesse for F. Frøbels og John Deweys tanker om legens betydning for børns udvikling (se pjecerne Frøbel og Montessori og *Pædagogiske Randbemærkninger*, 1944 og 1945) førte naturligt ham til også at interessere sig for børns fysiske legemligheder i det moderne samfund, og det kan bl.a. tilskrives hans indsats at der verden over er blevet oprettet byggelegepladser for børn. Ideen med den skabende leg på legepladsen som lå bag den første såkaldte "skrammellegeplads" i Emdrup der startedes under krigen, blev gjort til mål for Dansk legeplads selskab, stiftet 1959 af ham og arkitekt Max Siegmund. Selskabet indkaldte til en international legepladskonference i København 1963 hvor International Playground Association (IPA) blev dannet med professor C. Th. Sørensen som præsident og S. som sekretær; 1964–67 var han præsident for IPA. Sammen med Lady Allen of Hurtwood og Alva Myrdal var S. 1948 medstifter (Founder President) af Organisation Mondiale pour l'Education Préscolaire (OMEP) – som blev en UNESCO-støttet organisation for internationalt samarbejde på småbørnsopdragelsens område. Under sit mangeårige virke her var han 1949–52 medlem af organisationens verdensråd, generalsekretær 1954–56, medlem af forretningsudvalget 1964–68 og 1960–68 formand for den danske nationalkomité. Specielt kan det tilskrives ham at der i Danmark med årene blev uddannet et betydeligt antal mandlige børnehavelærere, og efterhånden også i andre lande. Nævnes bør OMEP's flersprogede skrifter *Space for Play*, 1964 og *Your Child is Growing*, 1969 hvor han bidrog med et righoldigt billedmateriale. I bibliografien *Understanding of others*, 1962 (s.å. på fransk) giver han en anoteret liste over børnebøger som beskriver positive mellem menneskelige relationer. Han regnes for vor mest oversatte børnebogsforfatter med mere end en snes titler hvoraf flere er oversat til lige så mange sprog.

Bøger som:

Sippe Sum og Nalle Bamsebjørn, 1945,

Robin Hood og de fredløse, 1952,

Katinka og dukkevognen, 1958,

Oldefar Johan Daniels mærkelige oplevelser, 1967,

Svend Tomling, 1977,

Skolebøllen Karl, 1977

Herakles – en af de guddommelige helte, 1979,

er ofte bygget op over fællesmenneskelige temaer som børn let kan genkende i deres

dagligdag. Dertil kommer samlinger af rim og remser, således Okker Gokker Gummiklokker,

1943 der er den første samling af børnerim indsamlet i et bymiljø og blandt børnene selv, Abel Spendabel og andre Børnerim, 1945, Bamselejses rumfart, 1967, Ram ram rip, 1980 som er børnelege fra Asien, og Børnerim, remser og lege, 1981 der er en bearbejdelse af Evald Tang Kristensens samling.

Det har været forbundet med et betydeligt administrations- og foreningsarbejde for S. at realisere sine pædagogiske mål og varetage de mange tillidshverv der fulgte med. Han har været sekretær og forretningsfører for Dansk Frøbelforening og medlem af bestyrelsen for Folkebørnehaveforeningen siden 1941; bestyrelsesmedlem for Social-pædagogisk forening 1945-49; medlem af repræsentantskabet for Socialpolitisk forening 1946-68 og for Danmarks pædagogiske institut 1958-71 redaktør af Tidsskrift for Mentalhygiejne 1956-68; formand for Dansk forfatterforenings U-gruppe fra 1963 og medlem af samme forenings bestyrelse 1965-76. Han har været filmcensor 1962-76; medlem af det danske børnefilmnævn 1968-72; præsident for Danmarks legetøjsråd 1968-82; formand for Frøbelseminariets bestyrelse fra 1974 og medlem af bestyrelsen for Foreningen af Danmarks folkeminder fra 1979. Æresmedlem af Danmarks legetøjsråd 1981 og af Dansk legeplads selskab 1982.

Udnævnelser

Ridder af Dannebrog i 1980.

11222. **Birte Henningsen**, født den 28 dec. 1923 i Korsør købstad, Slagelse herred, Sorø amt, døbt den 17 feb. 1924 i Skt. Povls kirke, Korsør, død den 26 feb. 2004 i Bodø, Norge, begravet den 29 apr. 2004.

Hun blev gift med **Gunnar Berg**, født den 13 sep. 1923 i Bodø, Norge (søn af Gunnar Berg [Apoteker] og Dagny Thue), død i 2007 i Bodø, Norge, beskæftigelse Apoteker.

Buster Berg het egentlig Gunnar Berg. Buster arvet både yrke & arbeidsplass av sin far. Han var apoteker i Storgata i Bodø i en mannsalder. Apotekbevilling var arvebeskyttet i Norge, & gikk i arv fra foreldre til barn. Forutsetningen var dog at avkommet var farmasøyt.

Apotekeren Gunnar Berg (1923-2007) var Bodøpatriot, venstremann & en spilloppmaker. Han kjente hele byen & alle i byen kjente han. En av hans hobbyer var å samle fotos fra gamle Bodø. Disse fikk han lagt over på lysbilder (slides), som igjen ble vist fram for lag & foreninger som var interessert i å se & høre om gamle dager. Buster krydret framstillinga med morsomme historier, kallenavn, barneleker & tok gjerne ei gammel regle eller leik til slutt.



Svane Apotek, Bodø.

*Børn:*

17728. i. NN Berg.

17729. ii. NN Berg.

17730. iii. NN Berg.

11223. **Eli Johansen**, født den 22 Jul. 1914 i København.



Hun blev gift med **Poul Hjalmar Freudenthal**, født den 27 feb. 1895 i København (søn af Carl Frederik Vilhelm Freudenthal [Slagtermester] og Johanne Elisa Petrea Sørensen), død den 21 feb. 1983.

Boede 1922 på Nørre Alle 11 i København.  
Marinelægen Poul Freudenthal opdagede værdien af tang og alger som folkeernæring - 100 år før 'superfood' og smarte kostråd.

Beskæftigelse: Læge.

*Børn:*

17731. i. NN Freudenthal.



11224. **Eli Glud**, født den 22 jul. 1914 i København.

11225. **Dødfødt pige**, født den 17 nov. 1904 i Hasle købstad, Nørre herred, Bornholms amt, begravet den 18 nov. 1904 på Hasle kirkegård.

11226. **Georg Nikolaj Bertias Mogensen**, født den 20 maj 1884 i Rønne købstad, Vester herred, Bornholms amt, hjemmedøbt den 22 maj 1884, døbt den 24 aug. 1884 i Sct. Nicolai Kirke, Rønne, død den 3 sep. 1956 i Hans Egede sogn, København Holmens, Københavns amt, bisat den 8 sep. 1956 fra Bispebjerg Krematorium.

Udlagt Barnefader Svensk Smedesvend Montan paa Sjælland. Boede 1911 i Lille Kongensgade 30, 1 i København. Boede ved sin død i Løgstørgade 30 i København.

Beskæftigelse:

1911 Matros.

Formand i D.F.D.S.

Folketælling: 1890 i Rønne købstad, Vester herred, Bornholms amt (se note 21322).

Han blev borgerligt viet med **Caroline Hilara Persdotter**, 29 mar. 1912 på Københavns rådhus, født den 2 nov. 1880 i Sverige.

*Børn:*

i. Gudrun Anny Hilaria Valborg Mogensen.

11227. **Petra Ulrikke Valborg Mogensen**, født den 4 jul. 1886 i Rønne købstad, Vester herred, Bornholms amt, hjemmedøbt den 19 aug. 1886, døbt den 9 jan. 1887 i Sct. Nicolai Kirke, Rønne, død den 8 jul. 1950 i Kristkirken sogn, Sokkelund herred, Københavns amt, bisat den 14 jul. 1950 fra Bispebjerg Krematorium.

Udlagt Barnefader Afdøde Christian Madsen. Død på Kommunehospitalet i København. Hun fik 6 børn.

Beskæftigelse: 1906 Tjenestepige.

Folketælling: 1890 i Rønne købstad, Vester herred, Bornholms amt (se note 21323).

Boede:

På Vesterbrogade 34, 4 i København.

1906 i Strandgade 14, 2. hos Gjæstg. Johansen i København.

1906 i Adelgade 99, 2. hos Caroline Petersen i København.

1906 i Toldbodgade 16, stuen hos Gjæstgiver Herman Nielsen i København.

1907 i Store Regnegade 19, stuen hos Larsen i København.

1907 i Rømersgade 22 hos Restauratør Haagensen i København.

1908 i Sankt Peders Stræde 41, kælderen hos Nielsen i København.

1908 i Vesterbrogade 2 E, stuen hos Foberg i København.

1908 i Købmagergade (Kjøbmagergade) 63, 65, stuen i København.  
1908 i Købmagergade (Kjøbmagergade) 63, 65, stuen hos Lindberg Larsen i København.  
1909 i Adelgade 89, 3. hos Carlson i København.  
1909 i Nyhavn 6, kælderen hos Værtshusholder Jensen i København.  
1909 i Nyhavn 9, stuen hos Værtshusholder Jensen i København.  
1910 i Sankt Annæ Plads 18 hos Frk. Petersen i København.  
1911 på Hotel Dagmar, Vestre Boulevard (Vester Boulevard) i København.  
1914 i Borgergade 53 A, 2 i København.  
1917 i Borgergade 53 i København.  
Ved sin død på Amerikavej 7, 4 th. i København.

Hun blev gift med **Niels Peter Nielsen**, 9 dec. 1917 i Frederikskirken, født den 11 nov. 1883 i Brønderslev (søn af Peder Nielsen [Arbejdsmand] og Elna Håkonsdatter), død før 1950 i København.

Beskæftigelse: Baadsmand.

*Børn:*

17732. i. Niels Enghardt Nielsen født 22 nov. 1913.

11228. **Carl Adolf Vilhelm Johannes Mogensen**, født den 18 jul. 1888 i Rønne købstad, Vester herred, Bornholms amt, døbt den 25 nov. 1888 i Sct. Nicolai Kirke, Rønne, død den 11 jun. 1949 i Vanløse sogn, Sokkelund herred, Københavns amt, bisat den 17 jun. 1949 fra Søndermark krematorium, København.

Boede 1915 på Gl. Kalkbrænderivej 56, 3 i København. Boede 1922 på Kapelvej 17, kælderen i København. Boede 1930 på Jyllingevej 2, 2 i Vanløse. Boede ved sin død på Jydeholmen 2 i Vanløse. Død ved ankomsten til Bispebjerg hospital.

Beskæftigelse:

1915 Kelner.

1922 Blomsterhandler.

1930 Tjener.

Folketælling: 1890 i Rønne købstad, Vester herred, Bornholms amt (se note 21324).

Han blev gift med **Laura Rasmine Katrine Ingeborg Jensen**, 29 apr. 1915 i Nykøbing Falster kirke, født den 4 mar. 1896 i Tingsted sogn, Falsters Nørre herred, Maribo amt (datter af Rasmus Jensen [Parcellist] og Kirsten Katrine Larsen), hjemmedøbt den 20 mar. 1896, døbt den 2 apr. 1896 i Tingsted kirke, død den 25 feb. 1985 i Solvang sogn, Sokkelund herred, Københavns amt, bisat den 2 mar. 1985 fra Søndermark krematorium, København.

*Børn:*

17733. i. Oda Mogensen født 23 aug. 1915.

17734. ii. Eva Mogensen født 15 sep. 1922.

17735. iii. Kathe Mogensen født 18 jan. 1930.

11229. **Oluf Valdemar Andreas Johannes Mogensen**, født den 21 jan. 1893 i Rønne købstad, Vester herred, Bornholms amt, døbt den 9 apr. 1893 i Sct. Nicolai Kirke, Rønne, død den 22 jul. 1978 i Rønne købstad, Vester herred, Bornholms amt, begravet den 26 jul. 1978 på Rønne kirkegård.

Boede 1920 i Laksegade 10 i Rønne. Boede på Haslevej 40 i Rønne. Boede ved sin død på plejehjemmet "Lunden" i Knudsker. Død på Centralsygehuset i Rønne.

Beskæftigelse:

1915 Kok.

Restauratør.

Folketælling: 1921 i Rønne købstad, Vester herred, Bornholms amt.

Han blev gift med **Sanne Margrethe Jørgensen**, 5 sep. 1917 i Sct. Nicolai Kirke, Rønne, født den 18 sep. 1893 i Rønne købstad, Vester herred, Bornholms amt (datter af Jørgen Christian Jørgensen [Fisker] og Caroline Margrethe Hansen), døbt den 29 okt. 1893 i Sct. Nicolai Kirke, Rønne, død den 8 aug. 1988 i Rønne købstad, Vester herred, Bornholms amt, begravet den 11 aug. 1988 på Rønne kirkegård.

Død på Gigtplejehjemmet i Rønne.

*Børn:*

17736. i. Margrethe Mogensen født 17 feb. 1920.

17737. ii. Else Mogensen født 7 jul. 1923.

11230. **Edla Amanda Hansine Albertine Mogensen**, født den 7 okt. 1899 i Rønne købstad, Vester herred, Bornholms amt, døbt den 24 dec. 1899 i Sct. Nicolai Kirke, Rønne.

Udlagt barnefader Arbejdsmand Andreas Magnusson, Sverige.

Boede:

1 mar. 1917 fra Rønne til Jens Munks Gade 3, 4. hos Poulsen i København.

2 maj 1917 i Nordre Frihavsgade 19, 1. hos Amsinck i København.

3 jul. 1917 på Østerbrogade 21, stuen hos Schultz.

1 nov. 1917 på Gammel Kalkbrænderi Vej 56, 3. hos Mogensen i København.

30 nov. 1917 i Odensegade 15, 3 i København.

2 jan. 1918 i Borgergade 53, 3. hos Nielsen i København.

5 feb. 1918 i Linnésgade 6, 4. hos Christensen i København.

1 okt. 1918 i I. E. Ohlsens Gade 18, 1. hos Andersen i København.

29 jan. 1919 på Kirkevej 5, Villa hos Jensen i København.

1 apr. 1919 på Gammel Kalkbrænderi Vej 56, 3. hos Mogensen i København.

1 maj 1919 på Strandboulevard 86, stuen hos Kossiz i København.

17 okt. 1919 i Overgaden oven Vandet 54, 1. hos Halverdal i København.

14 jan. 1920 i Marstalsgade 7, 4. hos Christensen i København.

13 aug. 1920 på Strandboulevard 86, stuen hos Kossiz i København.

2 maj 1922 i Gothersgade 109, 2. hos Pastor Voeltzel i København.

1 nov. 1922 i Gothersgade 109, 2 i København.

19 dec. 1922 i Koldinggade 26, stuen hos Rasmussen i København.

11231. **Otto Hans Peter Christian Mogensen**, født den 24 sep. 1901 i Rønne købstad, Vester herred, Bornholms amt, døbt den 31 mar. 1902 i Sct. Nicolai Kirke, Rønne.

Boede 1930 i Willemoesgade 55, 3 i København.

Beskæftigelse:

1920 Smed.

1927 Maskinmester.

1930 Toldbetjent.

Han blev gift med **Gerda Hansine Holm**, 29 okt. 1927 i Nylars kirke, født den 9 mar. 1902 i Nylars sogn, Vester herred, Bornholms amt (datter af August Holm [Baneformand] og Johanne Margrethe Kofoed [Stationforstanderske]), døbt den 19 maj 1902 i Nylars kirke.

*Børn:*

17738. i. Bjarne Mogensen født 16 nov. 1930.

11232. **Johannes Valdemar Petersen**, født den 25 sep. 1884 i København.

11233. **Ingeborg Oline Hansine Olsen**, født den 21 jul. 1905 i Knudsker sogn, Vester herred, Bornholms amt, døbt den 12 nov. 1905 i Sct. Knuds kirke, Bornholm, død den 18 aug. 1983 i Rønne købstad, Vester herred, Bornholms amt, begravet den 23 aug. 1983 på Knudsker kirkegård.

Boede ved sin død på "De gamles hjem" i Rønne.

Beskæftigelse: 1940 Syerske.

Hun blev gift med (1) **Anker Kofod Jensen**.

De blev skilt den 24 apr. 1937.

Hun blev gift med (2) **Edvard Johannes Christian Petersen**, 26 dec. 1940 i Sct. Nicolai Kirke, Rønne, født den 23 jan. 1895 i Rønne købstad, Vester herred, Bornholms amt (søn af Anders Petersen [Arbejdsmand] og Ingrid Nilsson), hjemmedøbt den 23 jan. 1895, døbt den 15 apr. 1895 i Sct. Nicolai Kirke, Rønne, død den 25 aug. 1956 i Rønne købstad, Vester herred, Bornholms amt, begravet den 30 aug. 1956 på Rønne kirkegård. De blev skilt.



Boede ved sin død på "De gamles hjem" i Rønne.

Beskæftigelse: 1940 Skorstensfejer.

11234. **Ove Andreas Olsen**, født den 26 okt. 1908 i Knudsker sogn, Vester herred, Bornholms amt, døbt den 26 dec. 1908 i Sct. Knuds kirke, Bornholm, død den 27 nov. 1994 i Nylars sogn, Vester herred, Bornholms amt, begravet den 30 nov. 1994 på Knudsker kirkegård.

Boede ved sin død på Rønnevej 106 i Nylars. Ugift.

11235. **Dagmar Elisabeth Margrethe Olsen**, født den 2 mar. 1912 i Knudsker sogn, Vester herred, Bornholms amt, døbt den 9 jun. 1912 i Sct. Knuds kirke, Bornholm, død den 20 maj 1951 i Rønne købstad, Vester herred, Bornholms amt, begravet den 24 maj 1951 på Rønne kirkegård.

Boede ved sin død på 57 Slg. parcel, Aarsballe, Vestermarie. Død på Centalsygehuset i Rønne.

Hun blev gift med **Knud Adolf Serup**, gældende navn Knud Adolf Seerup, borgerlig viet den 14 okt. 1933 på Rønne Rådhus, født den 2 jun. 1906 i Rutsker sogn, Nørre herred, Bornholms amt (søn af Martin Anton Serup [Avlsbruger] og Augusta Carloline Jensen), døbt den 28 okt. 1906 i Ruts kirke, død i 1980.

Boede 1934 i Smedegade 1 i Rønne. Boede 1936 på "Lille Eje" 3 Slg. Smørjeppegaardshus i Knudsker. Boede 1942 på Præstegaards parcel i Knudsker.

Beskæftigelse:  
1934 Chauffør.  
1951 Avlsbruger.

*Børn:*

- 17739. i. Leif Verner Serup født 24 okt. 1934.
- 17740. ii. Noomi Elinor Serup født 11 okt. 1936.
- 17741. iii. Kresten Kaj Serup født 1 aug. 1938.
- 17742. iv. Kirsten Elisabeth Serup født 1 jan. 1942.

11236. **Olga Karoline Kristine Olsen**, født den 30 maj 1915 i Knudsker sogn, Vester herred, Bornholms amt, døbt den 24 okt. 1915 i Sct. Knuds kirke, Bornholm, død den 3 dec. 2006 i Klemensker sogn, Nørre herred, Bornholms amt, bisat fra Klemensker kirke.

Boede ved sin død på Plejehjemmet Hjemmet i Klemensker.

Hun blev gift med **NN Hansen**.

11237. **Ellen Marie Dorteia Olsen**, født den 2 okt. 1919 i Knudsker sogn, Vester herred, Bornholms amt, døbt den 28 dec. 1919 i Sct. Knuds kirke, Bornholm.
11238. **Helga Martine Engeline Olsen**, født den 5 jun. 1922 i Knudsker sogn, Vester herred, Bornholms amt, døbt den 27 aug. 1922 i Sct. Knuds kirke, Bornholm.
11239. **Anny Karoline Pedersen**, født den 14 jul. 1908 i Østermarie sogn, Øster herred, Bornholms amt, døbt den 23 aug. 1908 i Østermarie kirke, død den 5 nov. 1959 i Rønne købstad, Vester herred, Bornholms amt, begravet den 7 nov. 1959 på Hasle kirkegård.

Boede ved sin død i Vestergade 13 i Hasle. Død på Centralsygehuset i Rønne.

Hun blev gift med **Karl Nielssinius Jensen**, 21 okt. 1927 i Ruts kirke, født den 4 okt. 1901 i Hasle købstad, Nørre herred, Bornholms amt (søn af Andreas Peter Jensen [Murer] og Anna Hansine Holm), hjemmedøbt den 23 okt. 1901, døbt den 17 nov. 1901 i Hasle kirke, Bornholm.

Beskæftigelse: 1959 Murermester.

11240. **Kristine Hansine Pedersen**, født den 15 nov. 1909 i Østermarie sogn, Øster herred, Bornholms amt, døbt den 28 dec. 1909 i Østermarie kirke, død den 14 maj 1990 i Rønne købstad, Vester herred, Bornholms amt, begravet den 17 maj 1990 på Hasle kirkegård.

Boede ved sin død på Mulebyvej 34 i Muleby. Død på Centralsygehuset i Rønne.

Hun blev gift med **Olof Andreas Olsen**, 30 nov. 1934 i Ruts kirke, født den 29 apr. 1904 i Arnager, Nylars sogn, Vestre herred, Bornholms amt (søn af Johan Olson [Arbejdsmand] og Karen Margrethe Hansen), døbt den 5 jun. 1904 i Nylars kirke, død den 7 okt. 1972 i Rønne købstad, Vester herred, Bornholms amt, begravet den 12 okt. 1972 på Hasle kirkegård.

Boende 1934 på 9 Vdg. parcel i Rø. Boede 1944 på 26 Slg. parcel i Nyker. Boede 1947 på "Marienlyst" på Baggaards parcel i Nyker.

Beskæftigelse:  
1935 Avlsbruger.  
1944 Arbejdsmand.

*Børn:*

- 17743. i. Gulvig Elisabeth Olsen født 26 maj 1936.
- 17744. ii. Rita Irine Olsen født 10 jan. 1938.
- 17745. iii. Elly Olsen født 4 jan. 1944.
- 17746. iv. Jytte Margrethe Olsen født 10 okt. 1947.

11241. **Jenny Margrethe Pedersen**, født den 2 nov. 1911 i Østermarie sogn, Øster herred, Bornholms amt, døbt den 26 nov. 1911 i Østermarie kirke, død den 18 jan. 2006 i Nyker sogn, Vester herred, Bornholms amt, bisat den 21 jan. 2006 fra Rønne kirkegårdskapel.

Boede ved sin død i Nyker.

Hun blev gift med **NN Jensen**.

11242. **Alfred Georg Pedersen**, født den 26 feb. 1916 i Rutsker sogn, Nørre herred, Bornholms amt, døbt den 16 apr. 1916 i Ruts kirke.

Boede 1934 i Nylars.

Beskæftigelse: 1934 Fodermester.

11243. **Kaj Andreas Pedersen**, født den 29 mar. 1918 i Rutsker sogn, Nørre herred, Bornholms amt, døbt den 19 maj 1918 i Ruts kirke.

11244. **Hans Kristian Juul**, født den 17 okt. 1882 i Klemensker sogn, Nørre herred, Bornholms amt, døbt den 7 dec. 1882 i Klemensker kirke.

Emigreret 6 apr. 1904 til Amerika / Returneret.

Beskæftigelse: 1912 Gaardmand.

Han blev gift med **Kirstine Ladegaard Nielsen**, 18 jan. 1911 i Smidstrup kirke, født den 6 aug. 1879 i Smidstrup sogn, Holmans herred, Vejle amt (datter af Morten Ladegaard Nielsen [Gaardmand] og Maren Mikkelsen), døbt den 21 sep. 1879 i Smidstrup kirke, død den 17 jun. 1943 i Smidstrup sogn, Holmans herred, Vejle amt, begravet den 22 jun. 1943 i Smidstrup kirkegaard.

*Børn:*

17747. i. Christian Morten Juul født 20 mar. 1912.

11245. **Niels Mikael Juul**, født den 3 okt. 1884 i Klemensker sogn, Nørre herred, Bornholms amt, døbt den 28 nov. 1884 i Klemensker kirke, død den 12 jan. 1972 i Rønne købstad, Vester herred, Bornholms amt, begravet den 17 jan. 1972 på Klemensker kirkegård.

Boede 1922 på 44 Slg. parcel "Vilhelmsminde" Aarsballevej 24 i Klemensker. Død på Centralsygehuset i Rønne.

Beskæftigelse: 1922 Avlsbruger.

Han blev gift med **Anna Marie Kofoed**, 20 okt. 1922 i Aa kirke, født den 16 sep. 1894 i Aaker sogn, Sønder herred, Bornholms amt (datter af Niels Jørgen Kristian Kofoed [Parcellist] og Birgitte Marie Juul), døbt den 9 nov. 1894 i Aa kirke, død den 28 jun. 1967 i Rønne købstad, Vester herred, Bornholms amt, begravet den 3 jul. 1967 på Klemensker kirkegård.

Boede ved sin død på 44 Slg. parcel "Vilhelmsminde" i Klemensker. Død på Centralsygehuset i Rønne.

*Børn:*

17748. i. Elinor Birgitte Petrea Juul født 12 jun. 1925.

17749. ii. Henning Aage Kofod Juul født 4 mar. 1930.

11246. **Jensinius Peter Juul**, født den 12 sep. 1886 i Klemensker sogn, Nørre herred, Bornholms amt, døbt den 31 okt. 1886 i Klemensker kirke, død den 9 mar. 1971 i Hasle købstad, Nørre herred, Bornholms amt, begravet den 13 mar. 1971 på Klemensker kirkegård.

Boede 1926 på 60 Slg. parcel "Enghøj" i Klemensker. Boede ved sin død i Søndergade 24 i Hasle.

Beskæftigelse: 1931 Avlsbruger.

Han blev gift med **Olga Frederikke Johansen**, 10 okt. 1924 i Sct. Nicolai Kirke, Rønne, født den 27 feb. 1894 i Rønne købstad, Vester herred, Bornholms amt (datter af Anders Johansen [Sømand] og Hanna Olsen), døbt den 23 mar. 1894 i Sct. Nicolai Kirke, Rønne, død den 8 jan. 1977 i Rønne købstad, Vester herred, Bornholms amt, begravet den 14 jan. 1977 på Klemensker kirkegård.

Boede ved sin død i Søndergade 24 i Hasle. Død på Centralsygehuset i Rønne.

*Børn:*

17750. i. Lise Hanny Petrea Juul født 20 jan. 1931.

17751. ii. Inger Kirsten Juul født 16 okt. 1932.

17752. iii. Anders Kristian Juul født 8 feb. 1926.

11247. **Anna Cecilie Kristine Juul** (Se ægteskab med nummer 6240.)



11248. **Peter Olsen Juul**, født den 15 nov. 1891 i Klemensker sogn, Nørre herred, Bornholms amt, døbt den 26 dec. 1891 i Klemensker kirke, død den 3 jul. 1979 i Rønne købstad, Vester herred, Bornholms amt, begravet den 7 jul. 1979 på Klemensker kirkegård.

Boede 1925 i Risby. Boede ved sin død på Krummeledvej 10 i Klemensker. Død på Centralsygehuset i Rønne.

Beskæftigelse: Avlsbruger.

Han blev gift med **Andrea Kristine Andersen**, 1 maj 1917 i Klemensker kirke, født den 3 jul. 1890 i Klemensker sogn, Nørre herred, Bornholms amt (datter af Andreas Jensen og Elna Andersson), hjemmedøbt den 13 jul. 1890, døbt den 10 aug. 1890 i Ny kirke, død den 21 mar. 1978 i Klemensker sogn, Nørre herred, Bornholms amt, begravet den 25 mar. 1978 på Klemensker kirkegård.

Udlagt barnefader; Ungkarl Andreas Jensen i Amerika.

11249. **Anton Hansen Juul**, født den 25 jun. 1894 i Klemensker sogn, Nørre herred, Bornholms amt, døbt den 21 okt. 1894 i Klemensker kirke, død den 13 aug. 1986 i Klemensker sogn, Nørre herred, Bornholms amt, begravet den 18 aug. 1986 på Klemensker kirkegård.

Boede 1920 på 55 Slg. parcel "Risbyvang" i Klemensker.

Beskæftigelse: 1920 Avlsbruger.

Han blev gift med **Petra Marie Nielsen**, borgerlig viet den 28 jan. 1920 på Rønne Rådhus, født den 2 okt. 1897 i Aaker sogn, Sønder herred, Bornholms amt (datter af Peter Hansen og Kjersti Nielsson), døbt den 17 okt. 1897 i Aa kirke, død den 19 sep. 1966 i Rønne købstad, Vester herred, Bornholms amt, begravet den 24 sep. 1966 på Klemensker kirkegård.

Udlagt barnefader; Sømand Peter Hansen, Boderne. Død på Centralsygehuset i Rønne.

*Børn:*

- 17753. i. Edith Petrea Juul født 24 mar. 1920.
- 17754. ii. Margit Juul født 4 okt. 1921.
- 17755. iii. Helge Hansen Juul født 12 mar. 1923.
- 17756. iv. Kirsten Juul født 17 jan. 1926.
- 17757. v. Else Kirstine Juul født 26 okt. 1935.

11250. **Mads Jørgen Pedersen**, født den 10 sep. 1883 i Rønne købstad, Vester herred, Bornholms amt, hjemmedøbt den 2 okt. 1883, døbt den 28 okt. 1883 i Sct. Nicolai Kirke, Rønne.

Folketælling: 1890 i Rønne købstad, Vester herred, Bornholms amt (se note 21325).

11251. **Ludvig Mathias Pedersen**, født den 19 okt. 1885 i Rønne købstad, Vester herred, Bornholms amt, døbt den 6 dec. 1885 i Sct. Nicolai Kirke, Rønne, død den 1 mar. 1929 i Grøndals sogn, Valby-Vanløse, Københavns amt, begravet den 8 mar. 1929 på Brønshøj kirkegård.

Død på Bispebjerg Hospital.

Beskæftigelse:  
1906 Skræddersvend.  
1929 Sporvognsfunktionær.

Folketælling: 1890 i Rønne købstad, Vester herred, Bornholms amt (se note 21326).

Boede:

19 apr. 1906 fra Rønne til Peder Skrams Gade 26, Over Gaarden, 1. hos Bjerknæs i København.

4 maj 1907 i Vævergade 5, 3. hos Brandstrup i København.

3 jun. 1907 på Nørrebrogade 38 B, Over Gaarden, 2 i København.

4 dec. 1908 fra Fyensgade 10, 3. til Linnésgade 29, 3. hos Grundfør i København.

12 feb. 1909 i Sølvgade 86, 4. th. hos Enkefru Jakobsen i København.

4 sep. 1909 i Rørholmsgade 22, 3. hos Larsen i København.

1 maj 1910 i Gormsgade 23, 3 i København.

20 jan. 1911 i Rørholmsgade 19, 3. hos Møller i København.

10 aug. 1911 i Rørholmsgade 21, 4. hos Larsen i København.

Boede 1911 i Sct. Stefan sogn i København.

1 maj 1912 i Ægirsgade 5, 1 i København.

Ved sin død i Hillerødsgade 162 i København.

Han blev gift med **Leonora Elisabeth Klarr**, borgerlig viet i 1912 i København, født den 17 dec. 1881 i Sankt Annæ Vester Kvarter, København (Staden), Københavns amt (datter af Georg Edvard Louis Fritz Klarr [Cigarmagersvend] og Karoline Elisabeth Molin).

Beskæftigelse: 1895 Cigararbejderske.

*Børn:*

17758. i. Grethe Andrea Klarr Pedersen født 8 jan. 1913.

17759. ii. Gunnar Frits Klarr Pedersen født 23 apr. 1914.

11252. **Jens Andreas Pedersen**, født den 21 aug. 1887 i Rønne købstad, Vester herred, Bornholms amt, døbt den 16 okt. 1887 i Sct. Nicolai Kirke, Rønne

Folketælling: 1890 i Rønne købstad, Vester herred, Bornholms amt (se note 21327).

Emigreret 12 jul. 1906 til Jamestown, Amerika.

11253. **Peter Hansinius Pedersen**, født den 26 maj 1889 i Rønne købstad, Vester herred, Bornholms amt, døbt den 7 jul. 1889 i Sct. Nicolai Kirke, Rønne.

Folketælling: 1890 i Rønne købstad, Vester herred, Bornholms amt (se note 21328).

11254. **Jens Andreas Pedersen**, født den 3 apr. 1889 i Klemensker sogn, Nørre herred, Bornholms amt, døbt den 28 apr. 1889 i Klemensker kirke, død den 4 aug. 1889 i Klemensker sogn, Nørre herred, Bornholms amt, begravet den 9 aug. 1889 på Klemensker kirkegård.

11255. **Andrea Petrea Lyberg**, født den 23 nov. 1886 i Rutsker sogn, Nørre herred, Bornholms amt, døbt den 1 jan. 1887 i Ruts kirke, død den 5 jun. 1975 i Rønne købstad, Vester herred, Bornholms amt, begravet den 9 jun. 1975 på Klemensker kirkegård.

Folketælling:

1890 i Nyker sogn, Vester herred, Bornholms amt (se note 21329).

Stammer fra bymøllen i Rutsker.

De blev bosat på ejendommen "Vibelyst" i Klemensker. Kun en lille ejendom, men ved tilkøb og opdyrkning blev den efterhånden til et såkaldt 2-hestes avl på ca. 20 tdr. land.



Andrea var en viljefast dame, som der var megen respekt om. Hus styrede reelt "Vibelyst". "Vibelyst" blev overtaget af sønnen Poul Møller, da Petrea kom på "De gamles hjem" i Klemensker. Hun sov stille ind den 5. juni 1975 på Centralsygehuset i Rønne - 88 år.

Hun blev gift med **Hans Jørgen Møller**, 9 bov 1903 i Klemensker kirke, født den 15 maj 1881 i Klemensker sogn, Nørre herred, Bornholms amt (søn af Niels Peter Julius Jensen

Møller [Husmand] og Anne Helene Nielsen), hjemmedøbt den 30 maj 1881, døbt den 26 jun. 1881 i Klemensker kirke, død den 20 sep. 1960 i Rønne købstad, Vester herred, Bornholms amt, begravet den 24 sep. 1960 på Klemensker kirkegård.

Han var mælkekusk ved siden af landbruget fra 1936, og han er fotograferet udenfor Klemensker Mejeri ved dets 50 års jubilæum i 1938. Han led af dårlige knæ og gik med to stokke.

Han var lidt vel glad for flasken de sidste år på Vibelyst. F.eks. måtte sønnen Thorvald en dag i 1946 afsted til Rønne og hente ham og hestespandet på et værtshus. Helge og Else boede hjemme på det tidspunkt.

"Vibelyst" blev overtaget af sønnen Poul Møller lige efter 1950, da Hans Jørgen og Petrea købte hus i Storegade i Klemensker. Her boede de en årrække, indtil alderdomshjemmet i Klemensker stod færdig, hvor de så flyttede ind.

Han var på det sidste ret svagelig, og blev overført til Rønne Centralsygehus, hvor han døde.

Beskæftigelse: Avlsbruger.

#### *Børn:*

- 17760. i. Dagny Ingeborg Møller født 20 maj 1904.
- 17761. ii. Thorvald Andreas Møller født 2 feb. 1907.
- 17762. iii. Valborg Louise Møller født 11 jan. 1910.
- 17763. iv. Edvard Johannes Møller født 6 maj 1912.
- 17764. v. Gunhild Alfrida Møller født 20 aug. 1914.
- 17765. vi. Gerda Elisabeth Møller født 30 jan. 1917.
- 17766. vii. Poul Vilhelm Møller født 26 sep. 1919.
- 17767. viii. Alfred Emil Møller født 21 apr. 1922.
- 17768. ix. Else Marie Møller født 2 okt. 1924.
- 17769. x. Arne Møller født 10 feb. 1926.
- 17770. xi. Helge Møller født 12 mar. 1929.

11256. **Julius Mikkelsen**, født den 12 maj 1880 i Rutsker sogn, Nørre herred, Bornholms amt, hjemmedøbt den 12 maj 1880, død den 12 maj 1880 i Rutsker sogn, Nørre herred, Bornholms amt, begravet den 16 maj 1880 på Rutsker kirkegård.

Død 1 time gammel.

11257. **Dødfødt dreng**, født den 8 maj 1884 i Olsker sogn, Nørre herred, Bornholms amt, begravet den 15 maj 1884 på Olsker kirkegård.

11258. **Alfred Christian Martinus Michelsen**, født den 10 dec. 1887 i Olsker sogn, Nørre herred, Bornholms amt, hjemmedøbt den 22 dec. 1887, døbt den 2 apr. 1888 i Ols kirke, død den 24 apr. 1963 i Allinge Købstad, Nørre herred, Bornholms amt, begravet den 29 apr. 1963 på Tejn kirkegård.

Boede ved sin død på Bohnebakken 6 i Tejn. Død på Allinge sygehus.

Beskæftigelse: Urmager.

Folketælling: 1890 i Olsker sogn, Nørre herred, Bornholms amt (se note 21330).

Han blev gift med **Ester Stefanie Jönsson**, borgerlig viet den 15 apr. 1921 på Allinge rådhus, født den 26 dec. 1892 i Aakirkeby købstad, Sønder herred, Bornholms amt (datter af Per Jönsson [Skrædder] og Elisabet Karoline Jensen), døbt den 29 jan. 1893 i Aa kirke, død den 13 jan. 1977 i Allinge Købstad, Nørre herred, Bornholms amt, begravet den 18 jan. 1977 på Tejn kirkegård.

Boede ved sin død på Bohnebakken 6 i Tejn. Død på Allinge sygehus.

11259. **Albine Petrea Louise Jørgine Larsen**, født den 17 apr. 1888 i Rutsker sogn, Nørre herred, Bornholms amt, døbt den 21 maj 1888 i Ruts kirke, død den 9 jun. 1958 i Allinge Købstad, Nørre herred, Bornholms amt, begravet den 15 jun. 1958 på Allinge kirkegård.

Boede ved sin død i Rosengade 3 i Allinge.

Folketælling: 1890 i Rutsker sogn, Nørre herred, Bornholms amt (se note 21331).

Hun blev gift med **Lauritz Andreas Hansen**, 3 maj 1911 i Rø kirke, født den 17 maj 1879 i Lindeskoven, Rø sogn, Nørre herred, Bornholms amt (søn af Lauritz Andersen Hensen [Husmand] og Christiane Hansen), døbt den 20 jul. 1879 i Rø kirke, død den 9 maj 1959 i Allinge Købstad, Nørre herred, Bornholms amt, begravet den 14 maj 1959 på Allinge kirkegård.

Boede ved sin død i Rosengade 3 i Allinge.

Beskæftigelse:  
1911 Husmand.  
Gårdejer.

*Børn:*

- 17771. i. Ove Lorentz Hansen født 26 sep. 1911.
- 17772. ii. Ruth Gunhild Hansen født 17 jan. 1913.
- 17773. iii. Karl Peter Ahlmann Hansen født 17 nov. 1915.

11260. **Aksel Herman Larsen**, født den 17 aug. 1893 i Rutsker sogn, Nørre herred, Bornholms amt, døbt den 17 sep. 1893 i Ruts kirke, død den 20 dec. 1893 i Rutsker sogn, Nørre herred, Bornholms amt, begravet den 26 dec. 1893 på Rutsker kirkegård.

11261. **Aksel Frederik Larsen**, født den 6 okt. 1894 i Rutsker sogn, Nørre herred, Bornholms amt, hjemmedøbt den 6 okt. 1894, døbt den 9 dec. 1894 i Ruts kirke, død den 10 feb. 1985 i Rønne købstad, Vester herred, Bornholms amt, bisat den 16 feb. 1985 fra Rønne kirkegårdskapel, begravet på Allinge kirkegård.

Boede 1926 på Birgersvej 11 i Aakirkeby. Boede 1931 på "Skovbo" ved Almindingen i Aaker. Boede 1935 i Vestermarie. Boede ved sin død på Tejnvej 82 i Sandkaas. Død på Centralsygehuset i Rønne.

Beskæftigelse:  
1926 Fyrbøder.  
1935 Købmand.

Han blev gift med **Agnes Marie Kristine Lund**, 15 jan. 1926 i Ruts kirke, født den 10 okt. 1907 i Rutsker sogn, Nørre herred, Bornholms amt (datter af Andreas Nicolaj Lund [Avlsbruger] og Karen Jensen), døbt den 29 dec. 1907 i Ruts kirke, død den 14 jan. 1985 i Allinge Købstad, Nørre herred, Bornholms amt, bisat den 19 jan. 1985 fra Rønne kirkegårdskapel, begravet på Allinge kirkegård.

Boede ved sin død på Tejnvej 82 i Sandkaas. Død på Centralsygehuset i Rønne.

*Børn:*

- 17774. i. Inger Elvira Larsen født 11 maj 1926.
- 17775. ii. Helga Agnete Larsen født 23 apr. 1931.
- 17776. iii. Gurli Alma Larsen født 24 nov. 1933.
- 17777. iv. Agnes Ellinor Larsen født 25 jan. 1935.
- 17778. v. Edel Birgit Larsen født 29 jan. 1940.
- 17779. vi. Vivi Miriam Larsen født 16 dec. 1946.

11262. **Hanny Karoline Larsen**, født den 20 nov. 1896 i Olsker sogn, Nørre herred, Bornholms amt, døbt den 6 dec. 1896 i Ols kirke, død den 23 nov. 1970 i Rønne købstad, Vester herred, Bornholms amt, begravet den 27 nov. 1970 på Rø kirkegård.

Død på Centralsygehuset i Rønne.

Hun blev gift med **Frants Karl Knoblauch**, 1 jan. 1920 i Ruts kirke, født den 19 aug. 1891 i Sct. Johannes sogn, Sokkelund herred, Københavns amt, (søn af Anna Knoblauch), død den 13 jun. 1973 i Østermarie sogn, Øster herred, Bornholms amt, begravet den 15 jun. 1973 på Rø kirkegård.

Ejede Røbro Mølle i Rø. Boede ved sin død på Plejehjemmet i Søndergade 35 i Østermarie.

Beskæftigelse: 1930 Møller.

Folketælling: 1930 i Rø sogn, Nørre herred, Bornholms amt.

		
	<p>Røbro er ikke den sidst byggede træmølle på Bornholm, men det er den yngste af de bevarede træmøller.</p> <p>Mølle og bolig er opført samtidig af L.P.Jespersen i 1885. Røbro Mølle er meget regulær og velbygget, oprindelig med spån på siderne og pap på løghatten samt vinger for kludesejl.</p> <p>Den ny ejer, H. Chr. Hansen i 1906, moderniserede møllen med selvsvikker omkring 1915 og beklædte sandsynligvis møllen med pap. Den efterfølgende ejer, Karl Knoblauch, fortsatte med installering af motor og mere moderne maskineri i møllen, som i dag står bevaret.</p> <p>Vingerne var sidst i funktion i 1949, og blev nedtaget 1970.</p> <p>Der blev i mange år herefter malet skrå i bunden af møllen, hvilket desværre bevirkede, at de øvre etager er meget tilstøvede.</p> <p>Møllen gik også i forfald, men den nuværende ejer, som overtog møllen for at istandsætte den, har forsøgt at lappe de værste huller, og møllen er ikke håbløs at redde.</p> <p>Røbro mølle er med sin svans, galleri og gennemkørsel som type værdifuld blandt de øvrige bevarede møller på Bornholm. Den har tillige stor landskabelig værdi.</p>	

*Børn:*

17780. i. Henning Jimmy Larsen Knoblauch født 29 aug. 1939.

11263. **Emil Andreas Larsen**, født den 3 maj 1898 i Olsker sogn, Nørre herred, Bornholms amt, døbt den 30 maj 1898 i Ols kirke, død den 2 nov. 1966 i Allinge Købstad, Nørre herred, Bornholms amt, begravet den 5 nov. 1966 på Allinge kirkegård.

Boede 1935 på Strandvejen i Allinge. Boede ved sin død i Havnegade 28 i Allinge.

Beskæftigelse: 1930 Politibetjent.

Han blev gift med **Anny Nielsen**, 26 dec. 1930 i Sct. Nicolai Kirke, Rønne, født den 5 jul. 1910 i Østermarie sogn, Øster herred, Bornholms amt (datter af Viktor Nielsen [Husmand])

og Annie Katrine Munch), døbt den 7 aug. 1910 i Østermarie kirke, død den 10 mar. 1999, begravet på Allinge kirkegård.

Beskæftigelse: 1930 Syerske.

*Børn:*

17781. i. Knud Zilmer Larsen født 26 jan. 1935.

11264. **Helga Sandrea Larsen**, født den 5 okt. 1900 i Olsker sogn, Nørre herred, Bornholms amt, døbt den 4 nov. 1900 i Ols kirke, død den 5 maj 1957 i Rutsker sogn, Nørre herred, Bornholms amt, begravet den 9 maj 1957 på Rutsker kirkegård.

Boede ved sin død på "Borre" i Rutsker.

Folketælling: 1921 i Rutsker sogn, Nørre herred, Bornholms amt (se note 21332).

Hun blev gift med **Karl Emil Munk**, 1 jan. 1920 i Ruts kirke, født den 22 dec. 1898 i Rutsker sogn, Nørre herred, Bornholms amt, (søn af Karoline Marie Elisabeth Munch), døbt den 22 jan. 1899 i Ruts kirke, død den 28 jan. 1978 i Sandvig købstad, Allinge sogn, Nørre herred, Bornholms amt, begravet den 2 feb. 1978 på Rutsker kirkegård.

Faderen er ukendt. Boede 1939 i Rutsker. Død på Plejehjemmet i Sandvig.

Beskæftigelse: 1921 Avlsbruger.

Folketælling: 1921 i Rutsker sogn, Nørre herred, Bornholms amt (se note 21333).

11265. **Esther Ingeborg Larsen**, født den 4 feb. 1903 i Olsker sogn, Nørre herred, Bornholms amt, døbt den 22 mar. 1903 i Ols kirke, død den 7 maj 1987 i Rønne købstad, Vester herred, Bornholms amt, begravet den 12 maj 1987 på Rønne kirkegård.

Boede 1935 i København. Boede 1939 i Rø.

Hun blev gift med **Ejnar Vangsø**, 27 jan. 1935 i Rø kirke, født den 6 aug. 1907 i Nykøbing Falster sogn, Falster Sønder herred, Maribo amt (søn af Jens Peder Hansen [Snedkersvend] og Hanna Svendsdotter).  
De blev skilt.

Beskæftigelse: 1935 Lagerarbejder.

*Børn:*

17782. i. Erik John Vagnsø født 21 jul. 1935.

11266. **Karl Anker Larsen**, født den 2 feb. 1907 i Rø sogn, Nørre herred, Bornholms amt, døbt den 24 mar. 1907 i Rø kirke.

Født på gården 6 Vdg. Lindeholmshøj i Rø.

Beskæftigelse: 1931 Avlsbruger i Klemensker.

Han blev gift med **Helene Marie Kathrine Skov**, 26 dec. 1931 i Rø kirke, født den 25 maj 1912 i Rø sogn, Nørre herred, Bornholms amt (datter af Niels Christian Skov [Avlsbruger] og Christine Poulsen), døbt den 18 jul. 1912 i Rø kirke, død den 16 nov. 1979 i Aaker sogn, Sønder herred, Bornholms amt, begravet den 20 nov. 1979 på Aa kirkegård.

Folketælling: 1921 i Rø sogn, Nørre herred, Bornholms amt (se note 21334).

11267. **Albert Vilhelm Larsen** (Se ægteskab med nummer 10634.)



11268. **Judith Alma Larsen**, født den 30 sep. 1913 i Rutsker sogn, Nørre herred, Bornholms amt, døbt den 9 nov. 1913 i Ruts kirke, død den 18 mar. 2000 i Havdrup sogn, Tune herred, Roskilde amt, begravet den 23 mar. 2000 i København.

Boede ved sin død på Plejehjemmet Toftebo i Havdrup.

Hun blev gift med **Johan Sonne Steenberg**, 3 maj 1935 i Sct. Nicolai Kirke, Rønne, født den 21 jul. 1909 i Østerlarsker sogn, Øster herred, Bornholms amt (søn af Peter Nikolaj Steenberg [Gårdejer] og Caroline Jensine Sonne), døbt den 29 aug. 1909 i Østerlars kirke, død den 16 okt. 1975 på Frederiksberg.

Født på gården 11 Vdg. Kirkebogård i Østerlars som han overtog efter sin far i 1933. De flyttede 1939 til gården 41 Slg. Klingegård i Rutsker. Boede ved sin død på Rådmand Steins Alle på Frederiksberg.

Beskæftigelse: Gårdejer.

*Børn:*

- 17783. i. Bent Weimar Steenberg født 3 apr. 1937.
- 17784. ii. Leif Steenberg født 16 aug. 1939.
- 17785. iii. Kurt Regner Steenberg født 25 nov. 1942.
- 17786. iv. Dødfødt dreng født 13 okt. 1945.

11269. **Alma Lovise Karoline Larsen** (Se ægteskab med nummer 5185.)

11270. **Peter Johan Larsen**, født den 14 sep. 1887 i Olsker sogn, Nørre herred, Bornholms amt, døbt den 19 sep. 1887, død den 19 sep. 1887 i Olsker sogn, Nørre herred, Bornholms amt, begravet den 25 sep. 1887 på Olsker kirkegård.

11271. **Julie Marie Larsen**, født den 11 nov. 1888 i Olsker sogn, Nørre herred, Bornholms amt, døbt den 26 dec. 1888 i Ols kirke, død den 11 sep. 1963 i Rønne købstad, Vester herred, Bornholms amt, begravet den 16 sep. 1963 på Allinge kirkegård.

Boede ved sin død på Strandvejen 31 i Allinge. Død på Centralsygehuset i Rønne.

Folketælling: 1890 i Olsker sogn, Nørre herred, Bornholms amt (se note 21335).

Hun blev gift med **Jens Laurentius Mortensen**, 4 jul. 1913 i Allinge kirke, født den 20 maj 1888 i Sandvig købstad, Allinge sogn, Nørre herred, Bornholms amt (søn af Peter Magelius Mortensen [Bager] og Karoline Mathilde Tømme), døbt den 15 jul. 1888 i Allinge kirke, død den 2 maj 1965 i Allinge Købstad, Nørre herred, Bornholms amt, begravet den 6 maj 1965 på Allinge kirkegård.

Beskæftigelse:  
1921 Snedker.  
Bygmester.

*Børn:*

- 17787. i. Eskild Johannes Mortensen født 1 sep. 1914.

11272. **Johannes Emanuel Larsen**, født den 20 nov. 1891 i Olsker sogn, Nørre herred, Bornholms amt, døbt den 26 dec. 1891 i Ols kirke, død den 25 maj 1901 i Allinge Købstad, Nørre herred, Bornholms amt, begravet den 31 maj 1901 på Allinge kirkegård, dødsårsag Drukning.

Han omkom ved et ulykkestilfælde, druknede ved stenværket "Esperhalde" nordvest for Allinge.

11273. **Peter Kristian Larsen**, født den 20 dec. 1893 i Olsker sogn, Nørre herred, Bornholms amt, døbt den 11 feb. 1894 i Ols kirke, død den 18 jun. 1895 i Olsker sogn, Nørre herred, Bornholms amt, begravet den 23 jun. 1895 på Olsker kirkegård.

11274. **Sanna Margrete Larsen**, født den 29 jul. 1896 i Allinge Købstad, Nørre herred, Bornholms amt, døbt den 6 sep. 1896 i Allinge kirkegård, død den 19 nov. 1976 i Rønne købstad, Vester herred, Bornholms amt, begravet den 24 nov. 1976 på Allinge kirkegård.

Boede 1928 i Tejn. Død på "De gamles hjem" i Rønne.

Hun blev gift med (1) **Ludvig Emil Valdemar Grønvall**, 8 sep. 1917 i Ols kirke, født den 3 jul. 1895 i Sandvig købstad, Allinge sogn, Nørre herred, Bornholms amt (søn af August Jonas Grønvall [Smed] og Kirsti Aakesdatter), døbt den 18 aug. 1895 i Allinge kirke, død den 7 jul. 1923 i Allinge Købstad, Nørre herred, Bornholms amt, begravet den 12 jul. 1923 på Allinge kirkegård.

Boede ved sin død i Søndergade i Allinge.

Beskæftigelse: 1917 Smed.

*Børn:*

17788. i. Elmer Ludvig August Grønvall født 5 apr. 1919.

17789. ii. Margrethe Olivia Grønvall født 11 sep. 1921.

Hun blev gift med (2) **Jens Andreas Kofod**, 21 feb. 1928 i Ols kirke, født den 2 feb. 1892 i Olsker sogn, Nørre herred, Bornholms amt (søn af Jens Kristian Kofod [Husmand] og Julie Kristine Stange), døbt den 20 mar. 1892 i Ols kirke, død den 10 mar. 1981 i Rønne købstad, Vester herred, Bornholms amt, begravet den 16 mar. 1981 på Allinge kirkegård.

Boede på Voldgade 18 i Rønne. Død på "De gamles hjem" i Rønne.

Beskæftigelse: Smed.

11275. **Ejnar Martin Larsen**, født den 3 dec. 1899 i Allinge Købstad, Nørre herred, Bornholms amt, døbt den 31 dec. 1899 i Allinge kirke.

Boede 1914 i Tejn. Boede 1926 i Nørregade 46 i Allinge. Boede 1929 i Nygade matr.no. 116b i Allinge. Boede 1931 i Havnegade i Allinge.

Beskæftigelse:

1919 Fisker.

1931 Møbelhandler.

Folketælling: 1921 i Olsker sogn, Nørre herred, Bornholms amt (se note 21336).

Han blev gift med **Ester Sofie Jensen**, 6 maj 1919 i Ols kirke, født den 16 jun. 1901 i Tejn, Olsker sogn, Nørre herred, Bornholms Amt (datter af Hansinius Jensen [Fisker] og Petrea Margrethe Kristine Stenberg), døbt den 21 jul. 1901 i Ols kirke, død den 31 jan. 1943 i Allinge Købstad, Nørre herred, Bornholms amt, begravet den 4 feb. 1943 på Allinge kirkegård.

Boede ved sin død i Havnegade 31 i Allinge.

Folketælling: 1921 i Olsker sogn, Nørre herred, Bornholms amt (se note 21337).

*Børn:*

17790. i. Else Johanne Larsen født 11 jun. 1919.

17791. ii. Bodil Margrete Larsen født 17 aug. 1920.

17792. iii. Jørga Martine Larsen født 18 okt. 1921.

17793. iv. Bøye Immanuel Larsen født 4 jun. 1923.

17794. v. Solveig Marie Larsen født 6 maj 1926.

17795. vi. Harry Jørgen Larsen født 28 sep. 1927.

17796. vii. Lilli Dagny Larsen født 25 jun. 1929.

17797. viii. Holger Johannes Larsen født 27 mar. 1931.

17798.ix. Jørn Olaf Larsen født 1 mar. 1933.  
17799. x. Kaj Ove Larsen født 29 jun. 1936.  
17800.xi. Bent Helge Larsen født 11 sep. 1939.

11276. **Frits Kornelius Larsen**, født den 16 okt. 1895 i Allinge Købstad, Nørre herred, Bornholms amt, døbt den 10 nov. 1895 i Allinge kirke, død den 11 dec. 1968 i Sønderup sogn, Hornum herred, Aalborg amt, begravet den 15 dec. 1968 på Nyhuse kirkegård, Hillerød, dødsårsag Trafikulykke.

Boede 1922 i Nykøbing Falster. Boede 1923 i Hillerød. Han var Højskoleforstander på Luthersk Forenings Højskole - "Frederiksborg Højskole" i Hillerød. Død på Hovedvej A 13 syd for 13,8 km. stenen i Sønderup sogn.

Uddannelse: Cand. mag.

Beskæftigelse:  
1922 Adjunkt.  
1923 Højskoleforstander.

Han blev gift med (1) **Christa Karen Marie Petersen**, 13 apr. 1922 i Fredens kirke, født den 2 feb. 1898 i Sct. Matthæus sogn, Sokkelund herred, Københavns amt (datter af Carl Petersen [Maskinsmed] og Elna Hansine Dorthea Svendsen), døbt den 8 maj 1898 i Sct. Matthæus kirke, København, død den 29 sep. 1958 i Frederiksborg Slots sogn, Lyng- Frederiksborg herred, Frederiksborg amt.

Beskæftigelse: Kommunelærerinde.

*Børn:*

17801. i. Birte Larsen født 7 mar. 1923.  
17802. ii. Agnete Larsen født 6 feb. 1925.  
17803.iii. Gudrun Larsen født 17 feb. 1928.  
17804.iv. Kirsten Larsen født 18 dec. 1933.

Han blev gift med (2) **Gerda Jeppesen**, 25 okt. 1959 i Bejsnap kirke, født den 31 jan. 1913 i No sogn, Hind herred, Ringkøbing amt (datter af Poul Jeppesen [Gårdejer] og Mette Kirstine Jensen).

Hun mødte sin mand da hun arbejdede på Højskolen.

Beskæftigelse: Økonoma.

11277. **Jenny Amalie Karoline Larsen**, født den 6 jul. 1898 i Allinge Købstad, Nørre herred, Bornholms amt, døbt den 7 aug. 1898 i Allinge kirke.

Boende i Frederikssund. Boede 1923 i København.

11278. **Agnes Margrete Petrea Larsen**, født den 21 dec. 1900 i Allinge Købstad, Nørre herred, Bornholms amt, døbt den 3 feb. 1900 i Allinge kirke, død den 23 dec. 1986 i Rønne købstad, Vester herred, Bornholms amt, begravet den 29 dec. 1986 på Rønne kirkegård.

Hun blev gift med **Christian Bernhard Larsen**, 20 aug. 1931 i Østermarie kirke, født den 20 aug. 1904 i Svaneke købstad, Øster herred, Bornholms amt (søn af Christian Alfred Larsen [Urmager] og Gunhild Kathrine Dam), døbt den 9 okt. 1904 i Svaneke kirke, død den 5 okt. 1969 i Sandkaas, Olsker sogn, Nørre herred, Bornholms amt, begravet den 9 okt. 1969 på Rønne kirkegård.

Boende 1938 på Kirkegade 1 i Allinge.

Beskæftigelse:  
1931 Skomagermester.  
Skotøjshandler i Rønne.

*Børn:*

- 17805. i. (adopteret) Ruth Alis Larsen født 16 mar. 1934.
- 17806. ii. (adopteret) Poul Erik Larsen født 29 sep. 1938.
- 17807.iii. (adopteret) Hanne Catrine Larsen født 25 jun. 1948.

11279. **Dagmar Theresia Juliane Larsen**, født den 26 dec. 1903 i Allinge Købstad, Nørre herred, Bornholms amt, døbt den 31 jan. 1904 i Allinge kirke, død i 1986 i Harpelunde, Sandby sogn, Lollands Nørre herred, Maribo amt.

Hun blev gift med **Martin Andreas Iversen**, 26 dec. 1927 i Østermarie kirke, født den 6 feb. 1901 i Vium sogn, Lysgaard herred, Viborg amt (søn af Peder Kristian Iversen [Stationskarl] og Karen Marie Dagmar Madsen), død i 1980 i Harpelunde, Sandby sogn, Lollands Nørre herred, Maribo amt.

Boede i Harpelunde ved Nakskov.

Beskæftigelse: Mejerist.

*Børn:*

- 17808. i. Peter Kristian Villum Iversen født 19 mar. 1928.
- 17809. ii. John Iversen født 5 sep. 1930.
- 17810.iii. Kathrine Iversen født 15 dec. 1931.

11280. **Adolf Ludvig Johannes Larsen**, født den 31 jul. 1909 i Allinge Købstad, Nørre herred, Bornholms amt, døbt den 5 sep. 1909 i Allinge kirke, beskæftigelse 1938 Købmand.

Boende 1938 på Torvet 6 i Frederikssund.

Han blev gift med **Marie Christine Petersen**, 31 maj 1936 i Sct. Lucas stiftelsens kirke, født den 19 okt. 1906.

*Børn:*

- 17811. i. Ingrid Lykke Larsen født 21 sep. 1938.
- 17812. ii. Henning Larsen født 20 nov. 1941.

11281. **Gunnar Peter Emanuel Larsen**, født den 19 dec. 1911 i Hasle købstad, Nørre herred, Bornholms amt, døbt den 18 feb. 1912 i Hasle kirke, Bornholm.

Boede 1938 i Frederikssund.

Beskæftigelse:  
1938 Repræsentant.  
Grosserer.

Han blev gift med **Esther Antonia Hansen**, 17 apr. 1937, født den 8 sep. 1914 i Rutsker sogn, Nørre herred, Bornholms amt (datter af Johannes Peter Hansen [Arbejdsmand] og Sigrid Eva Wulff Carlsson), døbt den 5 apr. 1914 i Ruts kirke.

*Børn:*

- 17813. i. Lillian Wulff Larsen født 9 nov. 1941.
- 17814. ii. Preben Wulff Larsen født 28 feb. 1943.

11282. **Gunhild Marie Kristiane Larsen**, født den 23 sep. 1914 i Hasle købstad, Nørre herred, Bornholms amt, døbt den 22 nov. 1914 i Hasle kirke, Bornholm, død den 3 jun. 2001 i Hasle købstad, Nørre herred, Bornholms amt, begravet på Allinge kirkegård.

Beskæftigelse: 1943 Ekspeditrice.

Hun blev gift med **Arne William Karlsen**, 28 dec. 1943 i Allinge kirke, født den 12 aug. 1920 i Allinge Købstad, Nørre herred, Bornholms amt (søn af Frants William Karlsen

[Smedemester] og Maria Kristina Pedersen), hjemmedøbt den 12 sep. 1920, død den 5 jul. 2001 i Allinge Købstad, Nørre herred, Bornholms amt, begravet på Allinge kirkegård.

Beskæftigelse: Smedesvend.

*Børn:*

- 17815. i. Hans Ole Carlsen født 29 maj 1947.
- 17816. ii. Lis-Mari Carlsen født 22 apr. 1951.

11283. **Eva Margrethe Lyster**, født den 9 nov. 1898 i Neksø købstad, Sønder herred, Bornholms amt, døbt den 26 dec. 1898 i Neksø kirke, død den 2 maj 1975 i De gamles by i København, begravet den 7 maj 1975 på Bispebjerg Kirkegård, København.

Hun blev gift med **Emil Anton Nilsson**.

Beskæftigelse: Arbejder rekylfabrik, København.

*Børn:*

- 17817. i. Inger Margrethe Nielsen.

11284. **Hans Edvard Nikolaj Lyster**, født den 5 maj 1901 i Neksø købstad, Sønder herred, Bornholms amt, døbt den 9 jun. 1901 i Neksø kirke, død den 16 maj 1946.

Boende i København.

Beskæftigelse: Billedskærer.

Han blev gift med **Ragna Kneppel**.

*Børn:*

- 17818. i. Flemming Lyster.

11285. **Hedvig Dortehea Lyster**, født den 15 nov. 1907 i Klemensker sogn, Nørre herred, Bornholms amt, døbt den 26 dec. 1907 i Klemensker kirke, død den 24 dec. 1984 i Allinge Købstad, Nørre herred, Bornholms amt, begravet den 29 dec. 1984 på Allinge kirkegård.

Boede ved sin død i Rosengade 4 i Allinge. Ugift.

Partner med **Magdan Nakskov Jensen**.

*Børn:*

- 17819. i. Lasse Jensen.
- 17820. ii. Kirsten Jensen.
- 17821. iii. Anna Jensen.

11286. **Anker Immanuel Lyster**, født den 12 sep. 1909 i Klemensker sogn, Nørre herred, Bornholms amt, døbt den 24 okt. 1909 i Klemensker kirke, død den 29 dec. 1962 på Øresundshospitalet, bisat den 3 jan. 1963 fra Bispebjerg Krematorium.

Boede ved sin død på Langdraget 11, 1. i Vanløse.

Beskæftigelse: Specialarbejder.

Han blev gift med **Magda Christine Nakskov Jensen**, 26 dec. 1938 i Sahl kirke.

*Børn:*

- 17822. i. Anni Lyster født i 1933.
- 17823. ii. Lissi Lyster født i 1933.

11287. **Bodil Ezekia Lyster**, født den 5 jun. 1912 i Klemensker sogn, Nørre herred, Bornholms amt, døbt den 14 jul. 1912 i Klemensker kirke.

Hun blev gift med **Waldemar Rohde**

Boende i Aalborg.

Beskæftigelse: Sproglærer.

*Børn:*

17824. i. Knud Ansgar Rohde.

17825. ii. Oluf Thomas Rohde.

11288. **Petra Martine Laurensine Mikkelsen**, født den 13 dec. 1884 i Rutsker sogn, Nørre herred, Bornholms amt, døbt den 1 jan. 1885 i Ruts kirke, død den 28 feb. 1976 i Sandvig købstad, Allinge sogn, Nørre herred, Bornholms amt, begravet den 4 mar. 1976 på Allinge kirkegård.

Boede ved sin død på Plejehjemmet i Sandvig.

Folketælling: 1890 i Rutsker sogn, Nørre herred, Bornholms amt (se note 21338).

Hun blev gift med **Valdemar Frederik Hansen**, 13 nov. 1901 i Ols kirke, født den 26 jan. 1879 på Den kgl. Fødsels- og Plejestiftelse, København, (søn af Sofie Hansen), død den 19 jul. 1960 i Vang, Rutsker sogn, Nørre herred, Bornholms amt, begravet den 23 jul. 1960 på Allinge kirkegård.

Boede 1902 på 25 Slg. parcel i Rutsker. Boede 1904 i Vang. Boede 1907 på 16 Slg. parcel i Rutsker. Boede ved sin død på "Borre" Borrebjerg i Rutsker.

Beskæftigelse:

1901 Stenhugger.

1914 Avlsbruger.

1920 Stenværksbestyrer.

Stenværksejer.

*Børn:*

17826. i. Villiam Laurentius Hansen født 30 mar. 1902.

17827. ii. Knud Janus Hansen født 18 jan. 1904.

17828.iii. Harald Peter Frederik Hansen født 12 okt. 1905.

17829.iv. Povl Martinius Svend Hansen født 18 jul. 1907.

17830. v. Ingeborg Elisabeth Hansen født 22 nov. 1909.

17831.vi. Holger Thorkild Hansen født 13 dec. 1911.

17832.vii. Valborg Marie Hansen født 17 apr. 1914.

17833.viii. Svend Aage Johannes Hansen født 11 apr. 1916.

17834.ix. Karen Edith Nikoline Hansen født 28 aug. 1918.

17835. x. Aksel Valdemar Tideman Hansen født 24 aug. 1920.

17836.xi. Karl Ludvig Kristian Johannes Hansen født 9 okt. 1921.

17837.xii. Carlo Thorkild Johannes Hansen født 6 jul. 1924.

17838.xiii. Carl Edvard Christian Johannes Hansen født 27 dec. 1926.

11289. **Albine Marie Christine Mikkelsen**, født den 23 nov. 1887 i Olsker sogn, Nørre herred, Bornholms amt, hjemmedøbt den 4 dec. 1887, døbt den 22 jan. 1888 i Ols kirke, død den 27 maj 1894 i Olsker sogn, Nørre herred, Bornholms amt, begravet den 3 jun. 1894 på Olsker kirkegård.

Folketælling: 1890 i Rutsker sogn, Nørre herred, Bornholms amt (se note 21339).

11290. **Hansinius Andreas Hansen**, født den 15 jan. 1886 i Olsker sogn, Nørre herred, Bornholms amt, hjemmedøbt den 28 jan. 1886, døbt den 7 feb. 1886 i Ols kirke, død den 12 maj 1964 i Allinge Købstad, Nørre herred, Bornholms amt, begravet den 16 maj 1964 på Olsker kirkegård.



Boede 1912 på 26 Slg. parcel i Olsker. Boede ved sin død på "Vejly" i Olsker. Død på Allinge sygehus.

Beskæftigelse:  
1912 Parcellist.  
Vejmand.

Folketælling: 1890 i Olsker sogn, Nørre herred, Bornholms amt (se note 21340).

Han blev gift med **Marie Jørgine Kirstine Lund**, 5 nov. 1909 i Ols kirke, født den 24 jan. 1889 i Olsker sogn, Nørre herred, Bornholms amt (datter af Jens Jørgensen Lund [Husmand] og Sofie Kirstine Svendsen), døbt den 26 feb. 1889 i Ols kirke, død den 4 maj 1959 i Olsker sogn, Nørre herred, Bornholms amt, begravet den 9 maj 1959 på Olsker kirkegård.

Boede ved sin død på "Vejly" i Olsker.

*Børn:*

- 17839. i. Tage Edgar Hansen født 25 feb. 1910.
- 17840. ii. Hanny Sofie Petrea Hansen født 21 aug. 1912.
- 17841. iii. Bodil Marie Hansen født 20 sep. 1914.
- 17842. iv. Jens Peter Hansinus Hansen født 6 jun. 1916.
- 17843. v. Frede Andreas Hansen født 8 apr. 1920.

11291. **Peter Laurentius Hansen**, født den 15 jan. 1886 i Olsker sogn, Nørre herred, Bornholms amt, hjemmedøbt den 28 jan. 1886, døbt den 7 feb. 1886 i Ols kirke, død den 3 dec. 1963 i Allinge Købstad, Nørre herred, Bornholms amt, begravet den 7 dec. 1963 på Rutsker kirkegård.

Boede ved sin død på "Bakkely" i Vang. Død på Allinge sygehus.

Beskæftigelse:  
1912 Arbejdsmand.  
Smed.

Folketælling: 1890 i Olsker sogn, Nørre herred, Bornholms amt (se note 21341).

Han blev gift med **Hanne Jensine Finne**, 13 maj 1912 i Ruts kirke, født den 21 jan. 1879 i Teglkas, Rutsker sogn, Nørre herred, Bornholms amt (datter af Jens Peter Finne [Husmand og fisker] og Hansine Kirstine Cathrine Holm), hjemmedøbt den 5 feb. 1879, døbt den 10 apr. 1879 i Ruts kirke, død den 11 mar. 1969 i Allinge Købstad, Nørre herred, Bornholms amt, begravet den 15 mar. 1969 på Rutsker kirkegård.

Død på Allinge sygehus.

11292. **Anna Helene Petrea Hansen**, født den 8 apr. 1888 i Rutsker sogn, Nørre herred, Bornholms amt, hjemmedøbt den 11 apr. 1888, døbt den 10 jun. 1888 i Ruts kirke, død den 22 apr. 1966 i Rønne købstad, Vester herred, Bornholms amt, begravet den 26 apr. 1966 på Rønne kirkegård.

Folketælling: 1890 i Olsker sogn, Nørre herred, Bornholms amt (se note 21342).

Hun blev gift med **Andreas Michael Mogensen**, 14 nov. 1905 i Ols kirke, født den 14 jul. 1883 i Rutsker sogn, Nørre herred, Bornholms amt (søn af Jöns Månsson [Husmand] og Andrea Oline Pedersen), døbt den 2 sep. 1883 i Ruts kirke, død den 15 mar. 1948 i Rønne købstad, Vester herred, Bornholms amt, begravet den 21 mar. 1948 på Rønne kirkegård.

Boede 1906 på Bakkemøllen i Olsker. Boede 1909 Oven Vang. Boede 1912 i "Hullegaardshuset" i Rutsker. Boede 1921 og frem til sin død på Marie Kofoedsvej 10 i Rønne.

Beskæftigelse:

1906 Stenhugger.  
1921 Smed.

*Børn:*

- 17844. i. Henry Michael Mogensen født 9 apr. 1906.
- 17845. ii. Bodil Helene Karoline Mogensen født 13 nov. 1907.
- 17846. iii. Alfred Andreas Mogensen født 16 aug. 1909.
- 17847. iv. Harry Vilhelm Mogensen født 21 mar. 1911.
- 17848. v. Einar Hansinius Mogensen født 12 apr. 1912.

11293. **Harry Vilhelm Hansen**, født den 10 jan. 1893 i Olsker sogn, Nørre herred, Bornholms amt, døbt den 5 mar. 1893 i Ols kirke, død den 30 sep. 1979 i Rønne købstad, Vester herred, Bornholms amt, begravet den 4 okt. 1979 på Rønne kirkegård.

Boede 1913 i Vang. Boede 1913 i Østergade No. 189a i Allinge. Boede 1917 i Møllegade 2 i Rønne. Boede 1868 på Almindingsvej 75 i Rønne. Død på Plejehjemmet "Lunden" i Rønne.

Beskæftigelse:  
1913 Smed.  
1913 Gaardskarl.  
1921 Købmandschauffør.  
1968 Arbejdsmand.

Han blev gift med (1) **Ellen Oliva Elisabeth Svendsen**, 12 jan. 1913 i Allinge kirke, født den 29 mar. 1893 i Rønne købstad, Vester herred, Bornholms amt (datter af Oluf Svendsen [Stenhugger] og Kristiane Elisabeth Sommer), døbt den 7 maj 1893 i Sct. Nicolai Kirke, Rønne.  
De blev skilt den 28 apr. 1936.

*Børn:*

- 17849. i. Eskild Elbert Harry Vilhelm Hansen født 30 sep. 1913.
- 17850. ii. Elly Margrethe Harriet Hansen født 12 aug. 1917.

Han blev gift med (2) **Edith Petra Munch Larsen**, født den 4 dec. 1904 i Neksø købstad, Sønder herred, Bornholms amt (datter af Peter Oluf Larsen [Fisker] og Petra Kirstine Mathea Munch), døbt den 5 feb. 1905 i Neksø kirke, død den 4 jan. 1968 i Rønne købstad, Vester herred, Bornholms amt, begravet den 6 jan. 1968 på Rønne kirkegård.

11294. **Hedevig Marie Hansen**, født den 15 mar. 1897 i Olsker sogn, Nørre herred, Bornholms amt, døbt den 15 apr. 1897 i Ols kirke, død den 19 okt. 1964 i Rønne købstad, Vester herred, Bornholms amt, begravet den 24 okt. 1964 på Nyker kirkegård.

Boede ved sin død på Sursænkevej i Nyker. Død på Centralsygehuset i Rønne.

Hun blev gift med **Herman Laurits Kristian Birk**, 18 sep. 1916 i Ols kirke, født den 19 okt. 1891 i Østermarie sogn, Øster herred, Bornholms amt (søn af Hans Peter Birk [Smed] og Pouline Kristine Hansen), døbt den 26 dec. 1891 i Østermarie kirke, død den 4 apr. 1975 i Rønne købstad, Vester herred, Bornholms amt, begravet den 8 apr. 1975 på Nyker kirkegård.

Boede 1916 i Klemensker. Boede 1926 Oven Vang i Rutsker. Boede ved sin død på Blykobbe plejehjem i Knudsker. Død på Centralsygehuset i Rønne.

Beskæftigelse:  
Smed.  
Smedemester.

*Børn:*

- 17851. i. Pouli Johannes Hansen Birk født 8 nov. 1916.
- 17852. ii. Svend Aage Hansen Birk født 9 jul. 1920.
- 17853. iii. Henning Rolf Hansen Birk født 22 apr. 1926.

17854.iv. Erna Hansen Birk født 11 nov. 1934.

11295. **Hanny Laurensine Hansen**, født den 29 aug. 1899 i Olsker sogn, Nørre herred, Bornholms amt, døbt den 24 sep. 1899 i Ols kirke, død den 15 okt. 1901 i Olsker sogn, Nørre herred, Bornholms amt, begravet den 20 okt. 1901 på Olsker kirkegård, dødsårsag Halssyge.

11296. **Johannes Hillebert Hansen**, født den 11 sep. 1902 i Olsker sogn, Nørre herred, Bornholms amt, døbt den 26 okt. 1902 i Ols kirke, død den 4 jan. 1980 i Allinge Købstad, Nørre herred, Bornholms amt.

Boede 1928 "Kassen" i Olsker. Boede 1934 i Rævedalen i Olsker. Død på Allinge sygehus.

Beskæftigelse: 1928 Arbejdsmand.

Han blev gift med **Jensine Kristine Kristiansen**, 9 nov. 1924 i Ols kirke, født den 2 jan. 1898 i Olsker sogn, Nørre herred, Bornholms amt (datter af Jørgen Peter Kristiansen [Husmand og Stenhugger] og Nielsine Karoline Munk), døbt den 6 feb. 1898 i Ols kirke, død den 24 sep. 1962 i Rønne købstad, Vester herred, Bornholms amt, begravet den 30 sep. 1962 på Tejn kirkegård.

Boede ved sin død ved Centralskolen i Tejn. Død på Centralsygehuset i Rønne.

*Børn:*

17855. i. Ruth Elisabeth Hansen født 1 okt. 1928.

17856. ii. Verner Hansen født 25 maj 1934.

11297. **Dagmar Ingeborg Hansen**, født den 28 mar. 1906 i Olsker sogn, Nørre herred, Bornholms amt, døbt den 3 jun. 1906 i Ols kirke, død den 8 apr. 1956 i Olsker sogn, Nørre herred, Bornholms amt, begravet den 15 apr. 1956 på Olsker kirkegård.

Boede 1929 i Klemensker. Boede ved sin død på "Hyldebo" i Olsker.

Hun blev gift med **Bror Manne Elof Johansson**, 19 jun. 1924 i Ols kirke, født den 2 jun. 1902 i Hasle købstad, Nørre herred, Bornholms amt (søn af Johan Viktor Johansson [Stenhugger] og Bodil Kirstine Pedersen), døbt den 21 sep. 1902 i Hasle kirke, Bornholm.

Boede 1924 i Rutsker. Boede 1926 i Nygade No. 118a i Allinge.

Beskæftigelse:

1924 Arbejdsmand.

1926 Stenarbejder.

*Børn:*

17857. i. Else Harriet Laurensine Hansen født 8 maj 1924.

17858. ii. Børge Manfred Johansson født 22 jan. 1926.

11298. **Oline Marie Jørgensen**, født den 18 feb. 1890 i Olsker sogn, Nørre herred, Bornholms amt, døbt den 30 mar. 1890 i Ols kirke, død den 22 aug. 1981 i Rønne købstad, Vester herred, Bornholms amt, begravet den 26 aug. 1981 på Klemensker kirkegård.

Boede ved sin død på Pihls Alle 10 i Klemensker. Død på Centralsygehuset i Rønne.

Hun blev gift med **Anton Kristian Pedersen**, 16 sep. 1914 i Vallensbæk kirke, født den 22 jul. 1894 i Rø sogn, Nørre herred, Bornholms amt (søn af Ole Andreas Pedersen [Formand på teglværket] og Anna Louise Charlotte Stenbye), døbt den 2 sep. 1894 i Rø kirke, død den 9 jul. 1989 i Klemensker sogn, Nørre herred, Bornholms amt, begravet den 12 jul. 1989 på Klemensker kirke.

Boede 1914 på 5 Vdg. parcel "Bymøllen" i Rutsker. Boede 1917 på 12 Slg. parcel Nørre Krak ved Rutsker. Boede 1929 i Vang. Boede ved sin død på Pihls Alle 10 i Klemensker.

Beskæftigelse:  
1914 Møller.  
1917 Husmand.  
1929 Vognmand.  
1933 Stenarbejder.  
Landmand.

*Børn:*

- 17859. i. Axel Kristian Jensinius Pedersen født 16 okt. 1914.
- 17860. ii. Thora Anna Marie Pedersen født 2 jul. 1917.
- 17861. iii. Inger Judith Oline Pedersen født 20 jan. 1924.
- 17862. iv. Henry Andreas Jul Pedersen født 26 dec. 1925.
- 17863. v. Evald Olaf Anton Pedersen født 29 aug. 1929.
- 17864. vi. Vilner Norman Frank Pedersen født 17 aug. 1933.

11299. **Lavrids Kristian Jørgensen**, født den 27 mar. 1892 i Olsker sogn, Nørre herred, Bornholms amt, døbt den 8 maj 1892 i Ols kirke, død den 20 dec. 1977 i Neksø købstad, Sønder herred, Bornholms amt, begravet den 23 dec. 1977 på Klemensker kirkegård.

Boede 1920 på 29 Slg. parcel "Rovang" i Rutsker. Boede ved sin død på "De gamles hjem" i Neksø.

Beskæftigelse: Avlsbruger.

Han blev gift med **Alma Kure**, 3 okt. 1918 i Klemensker kirke, født den 31 mar. 1892 i Klemensker sogn, Nørre herred, Bornholms amt (datter af Jørgen Lavrits Kure [Parcellist] og Ingrid Broberg), døbt den 18 maj 1892 i Klemensker kirke, død den 26 dec. 1932 i Rønne købstad, Vester herred, Bornholms amt, begravet den 30 dec. 1932 på Klemensker kirkegård.

Død på Centralsygehuset i Rønne.

*Børn:*

- 17865. i. Esther Elisabeth Jørgensen født 15 sep. 1920.
- 17866. ii. Ludvig Andreas Jørgensen født 17 dec. 1922.
- 17867. iii. Holger Kristian Jørgensen født 12 jun. 1924.
- 17868. iv. Jørga Hansine Jørgensen født 12 jul. 1927.
- 17869. v. Svend Henning Ahlmann Jørgensen født 19 okt. 1929.

11300. **Sigfred Julius Goerg Jørgensen**, født den 28 mar. 1900 i Vang, Rutsker sogn, Nørre herred, Bornholms amt, døbt den 11 maj 1900 i Ruts kirke, død den 2 dec. 1900 i Vang, Rutsker sogn, Nørre herred, Bornholms amt, begravet den 6 dec. 1900 på Rutsker kirkegård.

11301. **Emilie Kristine Jørgensen**, født den 31 dec. 1901 i Vang, Rutsker sogn, Nørre herred, Bornholms amt, døbt den 27 mar. 1902 i Ruts kirke.

Folketælling: 1921 i Rutsker sogn, Nørre herred, Bornholms amt (se note 21343).

11302. **Alma Hansine Jørgensen**, født den 19 okt. 1905 i Vang, Rutsker sogn, Nørre herred, Bornholms amt, døbt den 26 dec. 1905 i Ruts kirke.

11303. **Lauritz Martin Jørgensen**, født den 27 apr. 1905 i Olsker sogn, Nørre herred, Bornholms amt, død den 31 maj 1905 i Rutsker sogn, Nørre herred, Bornholms amt, begravet den 4 jun. 1905 på Rutsker kirkegård.

11304. **Albin Hansinius Bolin**, født den 22 jun. 1907 i Olsker sogn, Nørre herred, Bornholms amt, døbt den 18 aug. 1907 i Ols kirke, død den 12 dec. 1977 i Rønne købstad, Vester herred, Bornholms amt, begravet den 15 dec. 1977 på Olsker kirkegård.

Boede ved sin død på Rønnevej 52 i Olsker. Død på Centralsygehuset i Rønne.

Beskæftigelse: Stenhugger og avlsbruger.

Han blev gift med **Juditte Kirsten Eva Julie Petersen**, borgerlig viet den 6 jan. 1954 på Allinge rådhus.

11305. **Ada Olivia Bolin**, født den 28 okt. 1908 i Olsker sogn, Nørre herred, Bornholms amt, døbt den 26 dec. 1908 i Ols kirke.

Hun blev gift med **Sigurd Herman Hansen**, 3 jan. 1933 i Ruts kirke, født den 29 jul. 1899 i Sandvig købstad, Allinge sogn, Nørre herred, Bornholms amt (søn af Hannes Peter Hansen [Husmand] og Engelline Hansine Margrethe Pedersen), døbt den 27 aug. 1899 i Allinge kirke.

Boede 1937 i Rutsker.

Beskæftigelse:  
1933 Avlsbruger.  
1936 Stenhugger.

11306. **Anna Sofie Marie Bolin**, født den 26 okt. 1911 i Tejn, Olsker sogn, Nørre herred, Bornholms Amt, døbt den 26 dec. 1911 i Ols kirke, død den 29 dec. 1988 i Rønne købstad, Vester herred, Bornholms amt, begravet den 2 jan. 1989 på Rø kirkegård.

Boede ved sin død på Skrammen 15 i Rø. Død på Centralsygehuset i Rønne.

Hun blev gift med **Hans Peter Hansen**, 3 jan. 1935 i Ruts kirke, født den 3 jan. 1912 i Rø sogn, Nørre herred, Bornholms amt (søn af Hannes Peter Hansen [Husmand] og Engelline Hansine Margrethe Pedersen), døbt den 18 jan. 1912 i Rø kirke, død den 12 feb. 2000 i Rø sogn, Nørre herred, Bornholms amt, begravet på Rø kirkegård.

Boede 1935 i Humledal i Olsker. Boede 1961 på "Sivertshus" i Rø.

Beskæftigelse:  
1935 Stenhugger.  
Stenhugger og avlsbruger.

*Børn:*

- 17870. i. Anny Marie Hansen født 19 nov. 1934.
- 17871. ii. Poul Anker Hansen født 1 nov. 1935.
- 17872.iii. Svend Aage Hansen født 16 mar. 1937.

11307. **Julius Matias Jørgensen**, født den 17 jan. 1897 i Rutsker sogn, Nørre herred, Bornholms amt, døbt den 7 mar. 1897 i Ruts kirke.

Boede 1917 på 9 Slg. parcel i Rutsker. Boede 1920 i Vang.

Beskæftigelse: 1917 Arbejdsmand.

Han blev gift med **Anna Hansine Andersen**, 31 jan. 1917 i Ruts kirke, født den 8 apr. 1896 i Rutsker sogn, Nørre herred, Bornholms amt.

*Børn:*

- 17873. i. Ejnar Johannes Jørgensen født 8 maj 1917.
- 17874. ii. Herluf Julius Jørgensen født 14 feb. 1920.
- 17875.iii. Svend Aage Jørgensen født 26 feb. 1922.

11308. **Jenny Lauretsine Margrete Jørgensen**, født den 27 jul. 1898 i Rutsker sogn, Nørre herred, Bornholms amt, døbt den 28 aug. 1898 i Ruts kirke, død i 1972.

11309. **Laurits Karl Andreas Jørgensen**, født den 15 jul. 1900 i Vang, Rutsker sogn, Nørre herred, Bornholms amt, døbt den 26 aug. 1900 i Ruts kirke, død den 23 mar. 1901 i Vang, Rutsker sogn, Nørre herred, Bornholms amt, begravet den 28 mar. 1901 på Rutsker kirkegård.

11310. **Andreas Lauritz Jørgensen**, født den 2 feb. 1902 i Vang, Rutsker sogn, Nørre herred, Bornholms amt, hjemmedøbt den 14 feb. 1902, døbt den 20 apr. 1902 i Hasle kirke, Bornholm, død den 30 mar. 1965 på Rigshospitalet, København, begravet den 3 apr. 1965 på Rutsker kirkegård.

Boede 1931 på 12 Slg. parcel i Rutsker.

Beskæftigelse:  
1929 Stenkløver.  
1931 Stenarbejder.

Han blev gift med **Ellen Elisabeth Petrea Sonne**, 20 jan. 1929 i Ruts kirke, født den 8 feb. 1904 i Allinge Købstad, Nørre herred, Bornholms amt (datter af Emil Peter Christian Sonne [Stenhugger] og Hanna Christine Vang), hjemmedøbt den 11 feb. 1904, døbt den 4 apr. 1904 i Allinge kirke, død den 1 feb. 1994 i Hasle købstad, Nørre herred, Bornholms amt, begravet den 4 feb. 1994 på Rutsker kirkegård.

Boede ved sin død på Toftegårdens plejehjem i Hasle.

*Børn:*

- 17876. i. Lilly Johanne Jørgensen født 27 mar. 1931.
- 17877. ii. Gunver Helga Jørgensen født 12 jan. 1936.

11311. **Karl Leo Jørgensen**, født den 27 jan. 1906 i Olsker sogn, Nørre herred, Bornholms amt, døbt den 13 apr. 1906 i Ols kirke, død den 23 mar. 1983 i Rønne købstad, Vester herred, Bornholms amt, begravet den 26 mar. 1983 på Rutsker kirkegård.

Boede 1932 på 13 Slg. parcel Oven Vang. Boede 1933 på "Stensminde" i Vang. Boede ved sin død Vang 23 i Vang. Død på Centralsygehuset i Rønne.

Beskæftigelse: Stenhugger.

Han blev gift med **Karla Jenny Viktoria Ipsen**, 8 nov. 1930 i Ruts kirke, født den 25 jun. 1911 i Rutsker sogn, Nørre herred, Bornholms amt (datter af Janus Viktor Ipsen [Stenhugger] og Elisabeth Cathrine Nielsen), døbt den 27 aug. 1911 i Ruts kirke, død den 9 aug. 1997 i Rønne købstad, Vester herred, Bornholms amt, begravet den 13 aug. 1997 på Rutsker kirkegård.

Boede ved sin død i Byvangen 8 i Hasle. Død på Centralsygehuset i Rønne.

*Børn:*

- 17878. i. Inger Elisabeth Jørgensen født 17 apr. 1932.
- 17879. ii. John Valdemar Jørgensen født 28 jul. 1933.
- 17880. iii. Ruth Margit Jørgensen født 11 sep. 1940.

11312. **Georg Kristian Jørgensen**, født den 16 nov. 1907 i Olsker sogn, Nørre herred, Bornholms amt, døbt den 1 jan. 1908 i Ols kirke, død den 25 sep. 1985 i Rønne købstad, Vester herred, Bornholms amt, begravet den 28 sep. 1985 på Rutsker kirkegård.

Boede 1936 i Vang. Boede ved sin død Vang 89 i Vang. Død på Centralsygehuset i Rønne.

Beskæftigelse:  
1936 Stenarbejder.  
Stenhugger.



Han blev gift med **Karen Kristine Kjæmpe**, 10 sep. 1936 i Ols kirke, født den 10 aug. 1915 i Olsker sogn, Nørre herred, Bornholms amt (datter af Hans Andreas Lauritz Peter Kjæmpe [Arbejdsmand og Husmand] og Oliva Hansine Katrine Hansen), døbt den 19 sep. 1915 i Ols kirke.

*Børn:*

- 17881. i. Gurli Margrethe Jørgensen født 16 maj 1939.
- 17882. ii. Herdis Elisabet Jørgensen født 12 apr. 1942.
- 17883. iii. Ane Lise Jørgensen født 15 sep. 1944.
- 17884. iv. Valdemar Johannes Kristian Jørgensen født 18 okt. 1937.
- 17885. v. Gert Aage Jørgensen født 15 dec. 1940.

11313. **Henry Hans Peter Jørgensen**, født den 9 jun. 1910 i Olsker sogn, Nørre herred, Bornholms amt, døbt den 28 aug. 1910 i Ols kirke, død den 26 maj 1968 i Rønne købstad, Vester herred, Bornholms amt, begravet den 29 maj 1968 på Rutsker kirkegård.

Boede ved sin død i Vang. Død på Centralsygehuset i Rønne.

Beskæftigelse: Stenhugger.

Hun blev gift med **Birgit Rasmussen Nielsen**, borgerlig viet den 28 mar. 1953 på Rønne Rådhus, født den 16 maj 1930 i Nyker sogn, Vester herred, Bornholms amt, (søn af Ellen Marie Nielsen), døbt den 22 jun. 1930 i Ny kirke, død den 6 jul. 1954 i Rønne købstad, Vester herred, Bornholms amt, begravet den 10 jul. 1954 på Rutsker kirkegård.

Boede ved sin død i Vang. Død på Centralsygehuset i Rønne.

*Børn:*

- 17886. i. Jan Ove Jørgensen født 5 feb. 1954.

11314. **Karla Hansine Jørgensen**, født den 29 jun. 1909 i Vang, Rutsker sogn, Nørre herred, Bornholms amt, døbt den 22 aug. 1909 i Ruts kirke.

11315. **Dagney Margrethe Jørgensen**, født den 24 apr. 1911 i Rutsker sogn, Nørre herred, Bornholms amt, døbt den 11 jun. 1911 i Ruts kirke, død den 27 jul. 1991 i Rønne købstad, Vester herred, Bornholms amt, begravet den 1 aug. 1991 på Rønne kirkegård.

Boede ved sin død på Gigtplejehjemmet i Rønne.

Hun blev gift med (1) **Hans Anker Andreas Vesterdahl**, borgerlig viet den 7 nov. 1931 ved Sandemanden i Rutsker, født den 14 mar. 1909 i Østerlarsker sogn, Øster herred, Bornholms amt (søn af Hans Kristian Vesterdahl [Arbejdsmand] og Lovise Kristine Jespersen), døbt den 12 apr. 1909 i Østerlars kirke, død den 15 mar. 1992 i Rønne købstad, Vester herred, Bornholms amt, begravet den 20 mar. 1992 på Gudhjem kirkegård. De blev skilt.

Boede 1932 i Limsgaardshuset i Østerlars.

Beskæftigelse: 1931 Arbejdsmand.

*Børn:*

- 17887. i. Henning Jørgensen Vesterdahl født 27 apr. 1932.

Hun blev gift med (2) **Ejner Børge Delgren**, borgerlig viet den 11 jun. 1940 ved Sandemanden i Klemensker, født den 25 feb. 1917 i Olsker sogn, Nørre herred, Bornholms amt (søn af Niels Peter Delgren [Husmand] og Elin Persdotter), døbt den 6 maj 1917 i Ols kirke, død den 23 jun. 1992 i Rønne købstad, Vester herred, Bornholms amt, begravet den 26 jun. 1992 på Rønne kirkegård.

Boede 1940 på 42 Slg. Strangegaards parcel i Klemensker. Boede ved sin død på Kommandanthøjen 13 i Rønne.

Beskæftigelse:  
1940 Arbejder.  
Chauffør.

*Børn:*

- 17888. ii. Eli Marie Jørgensen Delgren født 21 sep. 1938.
- 17889. iii. Ulla Birthe Jørgensen Delgren født 5 aug. 1940.

11316. **Hedvig Lovise Jørgensen**, født den 16 maj 1912 i Rutsker sogn, Nørre herred, Bornholms amt, døbt den 4 aug. 1912 i Ruts kirke, død den 5 aug. 1993 i Hasle købstad, Nørre herred, Bornholms amt, begravet den 7 aug. 1993 på Hasle kirkegård.

Boede ved sin død på Toftegaardens plejehjem i Hasle.

Hun blev gift med **Hans Andreas Holm**, borgerlig viet den 19 dec. 1933 ved Sandemanden i Rutsker, født den 8 dec. 1901 i Helligpeder, Rutsker sogn, Nørre herred, Bornholms amt (søn af Hans Johan Holm [Snedker] og Andrea Karoline Kirstine Finne), døbt den 16 feb. 1902 i Ruts kirke, død den 7 aug. 1975 i Vang, Rutsker sogn, Nørre herred, Bornholms amt, begravet den 9 aug. 1975 på Rutsker kirkegård.

Boede ved sin død på Vang 59 i Rutsker.

Beskæftigelse: Stenhugger.

*Børn:*

- 17890. i. Niels Løjd Holm født 25 maj 1935.

11317. **Anna Eleonora Jørgensen**, født den 14 okt. 1919 i Rutsker sogn, Nørre herred, Bornholms amt, døbt den 28 dec. 1919 i Ruts kirke, død den 21 jun. 1992 i Sandvig købstad, Allinge sogn, Nørre herred, Bornholms amt, begravet den 30 jun. 1992 på Allinge kirkegård.

Hun blev gift med **Kaj Børge Olsen**, borgerlig viet den 16 feb. 1938 på Allinge rådhus, født den 7 jan. 1917 i Rønne købstad, Vester herred, Bornholms amt (søn af Ole Martin Olsen [Arbejdsmand] og Anna Ingeborg Elisabeth Knudsen), døbt den 4 mar. 1917 i Sct. Nicolai Kirke, Rønne, død den 28 aug. 1987 i Rønne købstad, Vester herred, Bornholms amt, begravet den 1 sep. 1987 på Allinge kirkegård.

Boede 1939 i Humledal ved Sandvig. Boede ved sin død i Vestergade 28 i Allinge. Død på Centralsygehuset i Rønne.

Beskæftigelse: Stenhugger.

*Børn:*

- 17891. i. Verner Børge Olsen født 14 jan. 1939.

11318. **Karl Andreas Jørgensen**, født den 5 jun. 1921 i Vang, Rutsker sogn, Nørre herred, Bornholms amt, hjemmedøbt den 18 jul. 1921, død den 19 jul. 1921 i Vang, Rutsker sogn, Nørre herred, Bornholms amt, begravet den 23 jul. 1921 på Rutsker kirkegård.

11319. **Knud Valdemar Jørgensen**, født den 30 maj 1922 i Vang, Rutsker sogn, Nørre herred, Bornholms amt, døbt den 8 okt. 1922 i Ruts kirke, død den 27 apr. 1993 i Sandvig købstad, Allinge sogn, Nørre herred, Bornholms amt, begravet den 30 apr. 1993 på Allinge kirkegård.

Beskæftigelse:  
1947 Arbejdsmand.  
Stenhugger.

Han blev gift med **Ruth Olsson**, borgerlig viet den 2 okt. 1947 på Hasle Rådhus, født den 10 feb. 1931 i Rutsker sogn, Nørre herred, Bornholms amt (datter af Gustav Olsson

[Avlsbruger] og Asta Hansine Carlsen), døbt den 22 mar. 1931 i Ruts kirke, død den 15 jul. 1997 i Rønne købstad, Vester herred, Bornholms amt, begravet den 21 jul. 1997 på Allinge kirkegård.

Boede ved sin død i Smedestræde 1, st.tv. i Allinge. Død på Centralsygehuset i Rønne.

*Børn:*

17892. i. Jens Robert Jørgensen født 23 nov. 1947.

11320. **Poul Louis Jørgensen**, født den 12 okt. 1924 i Vang, Rutsker sogn, Nørre herred, Bornholms amt, døbt den 19 apr. 1925 i Ruts kirke, død den 29 aug. 1991 i Hasle købstad, Nørre herred, Bornholms amt, begravet den 2 sep. 1991 på Rutsker kirkegård.

Boede på Ringedalsvej 2 i Rutsker. Boede ved sin død på Toftegaardens plejehjem i Hasle.

Beskæftigelse: Stenhugger.

Han blev gift med **Gunhild Kristine Bech**, borgerlig viet den 23 dec. 1949 på Allinge rådhus, født den 14 jul. 1928 i Olsker sogn, Nørre herred, Bornholms amt (datter af Johannes Nikolaj Bech [Stenhugger] og Andrea Nielsine Christine Lind), død den 30 sep. 2015 i Hasle købstad, Nørre herred, Bornholms amt, begravet den 7 okt. 2015 på Rutsker kirkegård.

11321. **Emmy Jensine Margrete Jensen**, født den 16 sep. 1892 i Allinge Købstad, Nørre herred, Bornholms amt, døbt den 23 okt. 1892 i Allinge kirke, død den 22 jun. 1964 i Allinge Købstad, Nørre herred, Bornholms amt, begravet den 25 jun. 1964 på Allinge kirkegård.

Boede 1964 i Toldbodstræde 1 i Allinge.

Folketælling: 1921 i Allinge Købstad, Nørre herred, Bornholms amt (se note 21344).

Hun blev gift med **Hans Edvard Andreas Hansen**, 24 nov. 1918 i Allinge kirke, født den 6 maj 1885 i Allinge Købstad, Nørre herred, Bornholms amt (søn af Anders Hansson [Stenhugger] og Elna Nilsdotter), døbt den 14 jun. 1895 i Allinge kirke, død før 1948.

Boede 1919 i Kattedalsstræde No. 50b i Allinge.

Beskæftigelse: 1918 Skibsfører.

Folketælling: 1921 i Allinge Købstad, Nørre herred, Bornholms amt (se note 21345).

*Børn:*

17893. i. Henry Andreas Hansen født 22 apr. 1919.

17894. ii. Ellen Marie Hansen født 15 feb. 1921.

17895.iii. Erik Hansen født 4 jun. 1924.

11322. **Emil Julius Johannes Jensen**, født den 23 dec. 1893 i Allinge Købstad, Nørre herred, Bornholms amt, døbt den 21 jan. 1894 i Allinge kirke, konfirmeret den 12 apr. 1908 i Allinge kirke.

Boede 1911 i Allinge.

11323. **Henry Andreas Jensen**, født den 6 mar. 1895 i Allinge Købstad, Nørre herred, Bornholms amt, døbt den 28 apr. 1895 i Allinge kirke, konfirmeret den 18 apr. 1909 i Allinge kirke, død den maj 1964 i Amerika.

Emigreret til Amerika.

Beskæftigelse:

Sømand.

1946 Arbejder.

Boede:

1917 i Jefferson County no 2, Texas, U.S.A.

1942 i 225 Bomery, Room 464, New York, New York County, New York, U.S.A.

11324. **Willy Georg Jensen**, født den 30 jan. 1897 i Allinge Købstad, Nørre herred, Bornholms amt, døbt den 21 mar. 1897 i Allinge kirke, død den 19 jul. 1992 i Hørsholm sogn, Lyng-Frederiksborg herred, Frederiksborg amt, begravet den 24 jul. 1992 på Hørsholm kirkegaard.

Boede 1921 i Havnegade 28 i Allinge. Boede 1924 i Rø. Flyttede til Frederiksberg i 1926.

Beskæftigelse:

Styrmand.

Skibskaptajn.

Folketælling: 1921 i Allinge Købstad, Nørre herred, Bornholms amt (se note 21346).

Han blev gift med **Bodil Edel Christine Holm**, 15 jun. 1920 i Allinge kirke, født den 7 jun. 1897 i Allinge Købstad, Nørre herred, Bornholms amt (datter af Christian Peter Hansen Holm [Snedkersvend] og Marie Jørgine Hansen), døbt den 11 jul. 1897 i Allinge kirke, død den 9 sep. 1972 i Hørsholm sogn, Lyng-Frederiksborg herred, Frederiksborg amt, begravet den 14 sep. 1972 på Hørsholm kirkegaard.

*Børn:*

17896. i. Arvid Holm Jensen født 18 mar. 1921.

17897. ii. Birthe-Marie Holm Jensen født 22 feb. 1929.

11325. **Martha Andrea Jensen**, født den 22 sep. 1898 i Allinge Købstad, Nørre herred, Bornholms amt, hjemmedøbt den 6 okt. 1898, døbt den 3 apr. 1899 i Allinge kirke, død den 28 aug. 1967 i Rønne købstad, Vester herred, Bornholms amt, begravet den 31 aug. 1967 på Allinge kirkegård.

Boede ved sin død i Pilestræde 4 i Allinge. Død på Centralsygehuset i Rønne.

Folketælling: 1921 i Allinge Købstad, Nørre herred, Bornholms amt (se note 21347).

Hun blev gift med **Frederik Vilhelm Riis**, 14 dec. 1933 i Ols kirke, født den 6 okt. 1889 i Allinge Købstad, Nørre herred, Bornholms amt (søn af Anders Olsen Riis [Avlsbruger] og Ingrid Nilsdotter), døbt den 24 nov. 1889 i Allinge kirke, død den 18 mar. 1963 i Rønne købstad, Vester herred, Bornholms amt, begravet den 23 mar. 1963 på Allinge kirkegård.

Boede 1936 og frem til sin død i Pilestræde 4 i Allinge. Død på Centralsygehuset i Rønne.

Beskæftigelse: 1936 Vognmand.

*Børn:*

17898. i. Mogens Riis født 13 okt. 1936.

17899. ii. Ingrid Riis født 25 apr. 1935.

11326. **Anna Katrine Jensen**, født den 3 sep. 1899 i Allinge Købstad, Nørre herred, Bornholms amt, døbt den 15 okt. 1899 i Allinge kirke, død den 15 jul. 1925 i Knudsker sogn, Vester herred, Bornholms amt, begravet den 20 jul. 1925 på Allinge kirkegård.

Død på Bornholms Tuberkulosehospital. Ugift.

Beskæftigelse: Ekspeditrice.

11327. **Otto Jensen**, født den 13 sep. 1901 i Allinge Købstad, Nørre herred, Bornholms amt, hjemmedøbt den 17 sep. 1901, døbt den 3 feb. 1902 i Allinge kirke.

Beskæftigelse: 1919 Gartner i Neksø

11328. **Aksel Jensen**, født den 2 jan. 1903 i Allinge Købstad, Nørre herred, Bornholms amt, hjemmedøbt den 2 jan. 1903, død den 2 jan. 1903 i Allinge Købstad, Nørre herred, Bornholms amt, begravet den 4 jan. 1903 på Allinge kirkegård.

Død 2 timer gammel.

11329. **Aksel Jensen**, født den 2 maj 1904 i Allinge Købstad, Nørre herred, Bornholms amt, døbt den 10 jul. 1904 i Allinge kirke, død den 28 jun. 1976 i Rønne købstad, Vester herred, Bornholms amt, begravet den 1 jul. 1976 på Allinge kirkegård.

Borgmester i Allinge. Boede ved sin død i Toldbostræde 1 i Allinge. Død på Centralsygehuset i Rønne.

Beskæftigelse: 1932 Arbejdsmand.

Folketælling: 1921 i Allinge Købstad, Nørre herred, Bornholms amt (se note 21348).

Han blev gift med **Inger Kirstine Petersen**, 26 jun. 1932 i Ols kirke, født den 22 apr. 1910 i Allinge Købstad, Nørre herred, Bornholms amt (datter af Niels Emil Petersen [Fisker] og Sofie Marie Ipsen), døbt den 12 jun. 1910 i Allinge kirke, død den 16 jul. 1988 i Rønne købstad, Vester herred, Bornholms amt, begravet den 20 jul. 1988 på Allinge kirkegård.

Boede ved sin død i Toldbostræde 1 i Allinge. Død på Centralsygehuset i Rønne.

11330. **Henning Peter Johannes Kure**, født den 27 okt. 1894 i Sandvig købstad, Allinge sogn, Nørre herred, Bornholms amt, døbt den 9 dec. 1894 i Allinge kirke, død i nov. 1973.

Han blev gift med **Ellen Helene Svendsen**, født den 20 jul. 1890, død i 1919.

*Børn:*

17900. i. Vera Emilie Kure.

17901. ii. Henny Marie Johanne Kure født 25 jun. 1913.

11331. **Arthur Emil Kure**, født den 6 jun. 1896 i Sandvig købstad, Allinge sogn, Nørre herred, Bornholms amt, døbt den 5 jul. 1896 i Allinge kirke, død i 1988 i Dickson, Red Deer Census Division, Alberta, Canada, begravet på Dickson Cemetery.

Emigreret 1 okt. 1912 til Amerika.

Beskæftigelse: Farmer.

Folketælling: 1920 i Hopewell, Marshall, Illinois, U.S.A.

Han blev gift med **Mayme Anna Andersen**, født den 15 mar. 1895 i Peru, LaSalle County, Illinois, U.S.A., død i 1957 i Dickson, Red Deer Census Division, Alberta, Canada, begravet på Dickson Cemetery.

Folketælling: 1920 i Hopewell, Marshall, Illinois, U.S.A.

*Børn:*

17902. i. Russel E. Kure født i 1917.

11332. **Ellen Marie Jensine Kure**, født den 14 okt. 1898 i Sandvig købstad, Allinge sogn, Nørre herred, Bornholms amt, døbt den 4 dec. 1898 i Allinge kirke

Emigreret 14 jul. 1921 til New York, Amerika.

11333. **Magda Elisabeth Andrea Kure**, født den 8 jan. 1900 i Sandvig købstad, Allinge sogn, Nørre herred, Bornholms amt, døbt den 16 apr. 1900 i Allinge kirke.

Emigreret 14 jul. 1921 til New York, Amerika.

Folketælling: 1921 i Allinge Købstad, Nørre herred, Bornholms amt (se note 21349).

11334. **Viktor August Andreas Kure**, født den 12 jun. 1901 i Sandvig købstad, Allinge sogn, Nørre herred, Bornholms amt, døbt den 25 aug. 1901 i Allinge kirke.

Emigreret 22 jul. 1929 til Innisfail, Alberta, Canada.

11335. **Andreas Jørgen Kure**, født den 8 jul. 1904 i Sandvig købstad, Allinge sogn, Nørre herred, Bornholms amt, døbt den 28 aug. 1904 i Allinge kirke, død den 22 sep. 1904 i Sandvig købstad, Allinge sogn, Nørre herred, Bornholms amt, begravet den 25 sep. 1904 på Allinge kirkegård.

11336. **Marie Margrete Kure**, født den 1 apr. 1895 i Allinge Købstad, Nørre herred, Bornholms amt, døbt den 28 apr. 1895 i Allinge kirke.

11337. **Karl Johannes Kure**, født den 8 aug. 1896 i Allinge Købstad, Nørre herred, Bornholms amt, døbt den 6 sep. 1896 i Allinge kirke.

11338. **Julius Peter Kure**, født den 26 mar. 1898 i Allinge Købstad, Nørre herred, Bornholms amt, døbt den 24 apr. 1898 i Allinge kirke, død den 19 dec. 1937 på Solbjerg sogn, Frederiksberg, Københavns amt, begravet den 23 dec. 1937 på Søndermarken kirkegård.

Sidst kendte bopæl: Bredgade 26, 3. Frederiksberg.

Beskæftigelse: Styrmand.

Han blev gift med **Karen Astrid Johanne Hemmingsen**, født den 22 feb. 1898 i København, død den 8 dec. 1983.

11339. **Vilhelm Andreas Kure**, født den 3 maj 1900 i Allinge Købstad, Nørre herred, Bornholms amt, døbt den 8 jul. 1900 i Allinge kirke, død den 12 nov. 1966 i Neksø købstad, Sønder herred, Bornholms amt, begravet den 16 nov. 1966 på Allinge kirkegård.

Boede ved sin død i Rosengade 11 i Allinge. Død på Holms Hotel i Neksø. Han var Viceborgmester, valgt af Socialdemokratiet, i Allinge.

Beskæftigelse: Arbejdsmand.

Han blev gift med **Valborg Marie Steinlein**, 2 apr. 1938 i Allinge kirke, født den 17 jul. 1912 i Allinge Købstad, Nørre herred, Bornholms amt (datter af Valdemar Jakob Emil Steinlein [Arbejdsmand] og Emilie Marie Elisabeth Christiansen), døbt den 29 sep. 1912 i Allinge kirke, død den 30 mar. 1995 i Rønne købstad, Vester herred, Bornholms amt, begravet den 4 apr. 1995 på Allinge kirkegård.

Boede ved sin død i Rosengade 11 i Allinge. Død på Centralsygehuset i Rønne.

11340. **Gerda Frederikke Kure**, født den 26 okt. 1901 i Allinge Købstad, Nørre herred, Bornholms amt, døbt den 29 dec. 1901 i Allinge kirke.

11341. **Emil Frederik Kure**, født den 9 jan. 1904 i Allinge Købstad, Nørre herred, Bornholms amt, døbt den 13 mar. 1904 i Allinge kirke, død den 28 jul. 1945 i Allinge Købstad, Nørre herred, Bornholms amt, begravet den 2 aug. 1945 på Allinge kirkegård.

Boede ved sin død i Havnegade 14 i Allinge. Ugift.

Beskæftigelse: 1945 Sømand.



11342. **Ellen Andrea Kure**, født den 23 sep. 1908 i Allinge Købstad, Nørre herred, Bornholms amt, døbt den 3 jan. 1909 i Allinge kirke.

Folketælling: 1921 i Allinge Købstad, Nørre herred, Bornholms amt (se note 21350).

11343. **Petra Johanne Kure**, født den 28 dec. 1910 i Allinge Købstad, Nørre herred, Bornholms amt, hjemmedøbt den 11 jan. 1911 i Allinge kirke, død den 14 jan. 1911 i Allinge Købstad, Nørre herred, Bornholms amt, begravet den 20 jan. 1911 på Allinge kirkegård.

11344. **Margrethe Emilie Kure**, født den 28 dec. 1910 i Allinge Købstad, Nørre herred, Bornholms amt, døbt den 11 jan. 1911 i Allinge kirke, død den 3 mar. 1911 i Allinge Købstad, Nørre herred, Bornholms amt, begravet den 8 mar. 1911 på Allinge kirkegård.

11345. **Jensine Botilie Madsen**, født den 27 mar. 1895 i Floes, Virring sogn, Sønderhald herred, Randers amt, døbt den 12 maj 1895 i Virring kirke.

Udlagt barnefader Ungkarl Jørgen Madsen, Virring Fattiggaard.

Hun blev gift med **Carl Johan Lundgreen**, 30 nov. 1920 i Sct. Nicolai Kirke, Svendborg, født den 11 jun. 1883 i Ravnkilde sogn, Aars herred, Aalborg amt (søn af Gustav Lundgreen [Husmand] og Mette Marie Nielsen), døbt den 8 jul. 1883 i Ravnkilde kirke, død den 29 apr. 1948 i Svendborg Købstad, Sunds herred, Svendborg amt.

Boede 1905 på Dronningholmsvej 27 i Svendborg. Boede 1907 i Vestergade 18 i Svendborg. Boede 1908 på Christiansvej 1 i Svendborg. Boede 1915 i Kullinggade 5 i Svendborg.

Beskæftigelse:

1905 Bødker.

1907 Postbud og bødker.

1917 Tømrer.

1925 Postpakmester.



*Børn:*

17903. i. Arne Lundgren født 2 jul. 1925.

11346. **Jens Madsen**, født den 8 nov. 1897 i Floes, Virring sogn, Sønderhald herred, Randers amt, døbt den 2 jan. 1898 i Virring kirke.

11347. **Ejner Rasmus Madsen**, født den 15 nov. 1899 i Floes, Virring sogn, Sønderhald herred, Randers amt, døbt den 7 jan. 1900 i Virring kirke.

11348. **Anna Elfreda Madsen**, født den 8 maj 1902 i Sankt Morten sogn, Støvring herred, Randers amt, hjemmedøbt den 12 jul. 1902, døbt den 12 jul. 1908 i Sankt Morten kirke, Randers.

11349. **Rasmine Kristine Madsen**, født den 8 nov. 1904 i Floes, Virring sogn, Sønderhald herred, Randers amt, døbt den 15 nov. 1905 i Virring kirke.

11350. **Asta Ottilia Madsen**, født den 20 maj 1908 i Sankt Morten sogn, Støvring herred, Randers amt, døbt den 12 jul. 1908 i Sankt Morten kirke, Randers, død den 21 feb. 1974 i København, begravet på Bispebjerg Kirkegård, København.

Hun blev gift med **NN Nielsen**.

11351. **Ole Jørgen Madsen**, født den 16 dec. 1910 i Sankt Morten sogn, Støvring herred, Randers amt, hjemmedøbt den 2 feb. 1911, død den 5 feb. 1911 i Sankt Morten sogn, Støvring herred, Randers amt, begravet den 11 feb. 1911 på Sankt Morten kirkegaard, Randers.

11352. **Elly Oline Jørgine Madsen**, født den 6 dec. 1911 i Sankt Morten sogn, Støvring herred, Randers amt, hjemmedøbt den 15 jan. 1913, døbt den 18 apr. 1926 i Sankt Morten kirke, Randers.

11353. **Elna Mathilde Madsen**, gældende navn Elna Mathilde Marie Madsen, født den 29 jul. 1914 i Sankt Morten sogn, Støvring herred, Randers amt, hjemmedøbt den 25 apg 1915, døbt den 18 feb. 1923 i Sct. Peder kirke, Randers, død den 5 jun. 1975 i Herlev sogn, Sokkelund herred, Københavns amt, begravet på Herlev kirkegaard.

Hun blev gift med **Axel Christensen**, borgerlig viet den 16 dec. 1933 på Randers Rådhus, født den 23 maj 1912 i Vorup sogn, Galten herred, Randers amt, død den 24 aug. 1982 i Herlev sogn, Sokkelund herred, Københavns amt, begravet på Herlev kirkegaard.

Beskæftigelse: Klejnsmed.

*Børn:*

17904. i. Inga Christensen født 24 aug. 1933.

17905. ii. NN Christensen.

17906.iii. NN Christensen.

11354. **Georg Henrik Axelsen**, født den 13 okt. 1907 i Vor Frue Sogn, Svendborg, Sunds herred, Svendborg amt, døbt den 10 nov. 1907 i Vor Frue Kirke, Svendborg.

Beskæftigelse: 1930 Elektriker.

11355. **Vera Mathilde Axelsen**, født den 7 nov. 1909 i Vor Frue Sogn, Svendborg, Sunds herred, Svendborg amt, døbt den 1 jan. 1910 i Vor Frue Kirke, Svendborg.

11356. **Harald Axelsen**, født den 4 maj 1911 i Vor Frue Sogn, Svendborg, Sunds herred, Svendborg amt, døbt den 25 jun. 1911 i Vor Frue Kirke, Svendborg.

Beskæftigelse 1930 Matros.

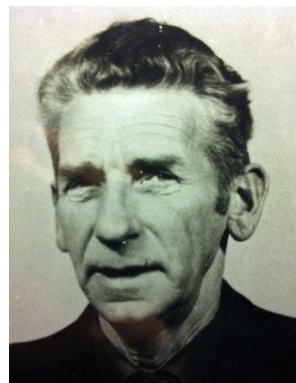

Han blev gift med **Ellen Frandsen**.

*Børn:*

17907. i. Frank Axelsen født i 1952.

17908. ii. NN Axelsen.

17909.iii. NN Axelsen.



11357. **Minna Agnete Axelsen**, født den 15 sep. 1912 i Vor Frue Sogn, Svendborg, Sunds herred, Svendborg amt, døbt den 12 jan. 1913 i Vor Frue Kirke, Svendborg.

Boede 1933 på Carl Plougsvej 9 på Frederiksberg.

Hun blev gift med **Kaj otto Vilhelm Maes**, borgerlig viet den 11 feb. 1933 på Frederiksberg Rådhus, født den 13 feb. 1911 i Hellig Kors sogn, Sokkelund herred, Københavns amt, død den feb. 1998 i København, begravet på Bispebjerg Kirkegård, København.  
De blev skilt i 1937.

Beskæftigelse: 1933 Autolakerer.

*Børn:*

17910. i. Elisabeth Maes født i 1933.

11358. **Axel Arne Axelsen**, født den 21 sep. 1914 i Vor Frue Sogn, Svendborg, Sunds herred, Svendborg amt, hjemmedøbt den 24 sep. 1914, døbt den 14 feb. 1915 i Vor Frue Kirke, Svendborg.

11359. **Emmy Kirstine Axelsen**, født den 10 maj 1916 i Sct. Nicolai sogn, Sunds herred, Svendborg amt, døbt den 17 sep. 1916 i Sct. Nicolai Kirke, Svendborg.

11360. **Oline Kristine Axelsen**, født i Svendborg Købstad, Sunds herred, Svendborg amt.

11361. **Ole Axelsen**, født i Svendborg Købstad, Sunds herred, Svendborg amt.

11362. **Kristian Køhler Madsen**, gældende navn Kristian Køhler Lundgren, født den 17 nov. 1902 i Øksendrup sogn, Gudme Herred, Svendborg amt, døbt den 26 dec. 1902 i Øksendrup kirke, død i 1922.

11363. **Gustav Georg Carl Lundgren**, født den 24 apr. 1905 i Svendborg Købstad, Sunds herred, Svendborg amt, døbt den 6 aug. 1905 i Sørup kirke, død den 23 feb. 1987 i Nyborg sogn, Vindinge herred, Svendborg amt.

Boede 1926 i Kullingsgade 5 i Svendborg. Boede 1926 på Kobberbæksvej 7 i Svendborg. Boede 1932 på Nyborgvej 152 i Svendborg. Død på Nyborg sygehus.

Beskæftigelse:  
1926 Typograf.  
1932 Postbud.  
Postvagtimester.



Han blev gift med **Anna Nielsen**, 24 apr. 1926 i Vor Frue Kirke, Svendborg, født den 2 jul. 1907 i Vor Frue Sogn, Svendborg, Sunds herred, Svendborg amt (datter af Jens Peter Nielsen [Tømrer] og Jensine Rasmussen), døbt den 18 aug. 1907 i Vor Frue Kirke, Svendborg, død i feb. 1981.

*Børn:*

17911. i. Inge Lundgren født 14 aug. 1926.

17912. ii. Frede Lundgren født 11 dec. 1932.



11364. **Elna Marie Margrethe Lundgren**, født den 2 jan. 1907 i Vor Frue Sogn, Svendborg, Sunds herred, Svendborg amt, døbt den 30 jun. 1907 i Vor Frue Kirke, Svendborg, død i 1945.

Boede 1929 i Oehlenslægergade 40, 5 i København.

Hun blev gift med **Henry Edvard Bardrum**, borgerlig viet den 9 aug. 1929 på Københavns rådhus, født den 21 nov. 1896 i København, død den 30 jul. 1944 i Estland, begravet i Johvi, Estland.

Deltog i 2. verdenskrig som Korporal ved Dansk-Baltisk Auxiliær Corps i Estland.

Beskæftigelse: 1929 Portør ved D.S.B.

*Børn:*

- 17913. i. Jørgen Bardrum født 27 jan. 1929.
- 17914. ii. Tove Bardrum.
- 17915.iii. Erik Bardrum.

11365. **Asta Lundgreen**, født den 19 dec. 1908 i Vor Frue Sogn, Svendborg, Sunds herred, Svendborg amt, døbt den 8 apr. 1909 i Vor Frue Kirke, Svendborg, død den 16 jan. 1989.

11366. **Dagmar Lundgreen**, født den 2 nov. 1910 i Vor Frue Sogn, Svendborg, Sunds herred, Svendborg amt, døbt den 12 feb. 1911 i Vor Frue Kirke, Svendborg, død den 22 mar. 2004 i Øsby sogn, Haderslev herred, Haderslev amt, begravet på Øsby kirkegaard.



Hun blev gift med **Jørgen Nissen Bork**, borgerlig viet den 4 sep. 1934 ved Sognefogeden i Øsby, født den 28 mar. 1910 i Fjelstrup sogn, Sønder Tyrstrup herred, Haderslev amt (søn af Jørgen Nissen Bork og Christine Marie Skov), død den 23 nov. 1993 i Haderslev Købstad sogn, Haderslev herred, Haderslev amt, begravet på Øsby kirkegaard.

Beskæftigelse:  
1934 Fisker.  
1940 Arbejdsmand.

*Børn:*

- 17916. i. Ellen Lundgren Bork født 26 okt. 1934.
- 17917. ii. Ingrid Lundgren Bork født 19 feb. 1936.
- 17918.iii. Preben Lundgren Bork født 18 apr. 1940.
- 17919.iv. Birgit Lundgren Bork født 28 apr. 1949.



11367. **Else Hilda Lundgreen**, født den 24 dec. 1912 i Svendborg Købstad, Sunds herred, Svendborg amt, døbt den 2 mar. 1913 i Vor Frue Kirke, Svendborg, død den 12 maj 1975.

Beskæftigelse: 1944 Fabriksarbejderske.

Hun blev gift med **Edvin Erik Nerving**, borgerlig viet den 8 mar. 1944 på Københavns rådhus, født den 11 jun. 1915 i Filips sogn, København Søndre, Københavns amt (søn af Viggo Nielsen Nerving [Typograf] og Louise Christine Juliane Hansen), døbt den 19 sep. 1915 i Filips kirke, København, død i feb. 1975.

Boede 1944 i Sofiegade 14, 1 på Christianshavn.

Beskæftigelse: 1937 Købmand.

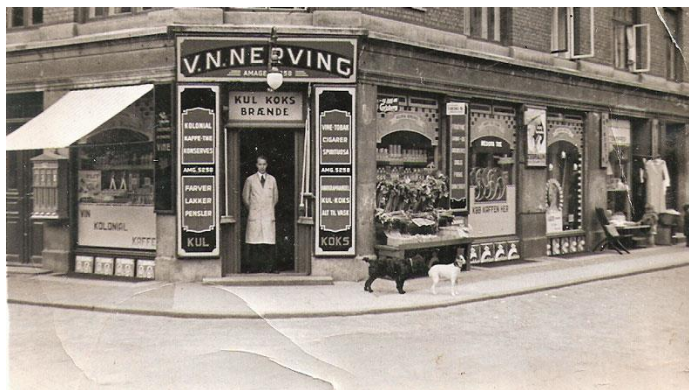

*Børn:*

17920. i. Frank Edvin James Lundgren født 10 maj 1937.  
 17921. ii. Fritz Nerving født 8 jun. 1944.  
 17922.iii. Walther Nerving født 8 jul. 1944.
11368. **Vera Lundgreen**, født den 7 sep. 1914 i Vor Frue Sogn, Svendborg, Sunds herred, Svendborg amt, hjemmedøbt den 13 sep. 1914, død den 13 sep. 1914 i Vor Frue Sogn, Svendborg, Sunds herred, Svendborg amt.
11369. **Edith Lundgreen**, født den 11 sep. 1915 i Svendborg Købstad, Sunds herred, Svendborg amt, døbt den 23 jan. 1916 i Sct. Nicolai Kirke, Svendborg.
11370. **Minna Margrethe Axelsen**, født den 28 nov. 1915 i Sct. Nicolai sogn, Sunds herred, Svendborg amt, døbt den 12 mar. 1916 i Sct. Nicolai Kirke, Svendborg.
11371. **Kirstine Margrethe Ravnholdt Kristensen**, født den 5 apr. 1907 i Floes, Virring sogn, Sønderhald herred, Randers amt, hjemmedøbt den 10 apr. 1907, døbt den 20 maj 1907 i Virring kirke.
11372. **Niels Frederik Kristensen**, født den 2 jun. 1908 i Floes, Virring sogn, Sønderhald herred, Randers amt, døbt den 9 aug. 1908 i Virring kirke.
11373. **Sigvald Kristensen**, født den 12 okt. 1909 i Uggelhusene, Virring sogn, Sønderhald herred, Randers amt, døbt den 19 dec. 1909 i Virring kirke.
11374. **Helene Louise Kristensen**, født den 12 apr. 1911 i Floes, Virring sogn, Sønderhald herred, Randers amt, døbt den 28 maj 1911 i Virring kirke.
11375. **Emil Kristian Kristensen**, født den 28 okt. 1913 i Floes, Virring sogn, Sønderhald herred, Randers amt, døbt den 26 dec. 1913 i Virring kirke.
11376. **Karen Kristensen**, født den 6 feb. 1916 i Floes, Virring sogn, Sønderhald herred, Randers amt, døbt den 2 jul. 1916 i Virring kirke.
11377. **Krista Kristensen**, født den 8 sep. 1917 i Floes, Virring sogn, Sønderhald herred, Randers amt, døbt den 2 jun. 1918 i Virring kirke.
11378. **Frederik Kristensen**, født den 16 nov. 1907 i Floes, Virring sogn, Sønderhald herred, Randers amt, hjemmedøbt den 20 mar. 1908, døbt den 8 jun. 1908 i Virring kirke, død den 1 apr. 1968 i Randers købstad, Støvring herred, Randers amt, begravet på Borup kirkegaard, Randers.

Død på Randers sygehus.



Han blev gift med **Erna Jensen**, født den 23 apr. 1918 i Essenbæk sogn, Sønderhald herred, Randers amt, død den 10 jun. 1995.



11379. **Nygaard Kristensen**, født den 10 jun. 1909 i Floes, Virring sogn, Sønderhald herred, Randers amt, døbt den 28 mar. 1910 i Virring kirke, død i 1973 i Floes, Virring sogn, Sønderhald herred, Randers amt.

Boede 1930 Stampen, Essenbæk sogn.

Beskæftigelse: 1930 Fodermester.

Han blev gift med **Kirsten Marie Andersen**, 4 maj 1930 i Virring kirke, født den 26 okt. 1911 i Estruplund sogn, Rougsø herred, Randers amt (datter af Karl Johan Andersen [Arbejdsmand] og Birgitte Augusta Andreasen Bek), død i 1999 i Floes, Virring sogn, Sønderhald herred, Randers amt.

*Børn:*

- 17923. i. Marinus Kristensen født 10 jun. 1930.
- 17924. ii. Maria Kristensen født 6 maj 1931.
- 17925. iii. Svend Kristensen født 27 jun. 1932.
- 17926. iv. Betty Birgitte Kristensen født 17 aug. 1933.
- 17927. v. Torkild Nygaard Kristensen født 15 jun. 1937.

11380. **Helga Oda Kristensen**, født den 28 okt. 1911 i Langkastrup, Virring sogn, Sønderhald herred, Randers amt, døbt den 16 jun. 1912 i Virring kirke.

Hun blev gift med **Jens Kristian Pedersen**, 29 jan. 1933 i Virring kirke, født den 25 aug. 1910 i Enslev, Vellev sogn, Houlbjerg herred, Viborg amt (søn af Hans Peter Pedersen [Husmand] og Karoline Jensen).

Boede 1933 i Vilstrup, Krstrup sogn.

Beskæftigelse: 1933 Tjenestekarl.

11381. **Thora Margrethe Nielsine Kristensen**, født den 2 jul. 1915 i Langkastrup, Virring sogn, Sønderhald herred, Randers amt, døbt den 17 okt. 1915 i Virring kirke.

11382. **Elkær Jæger Kristensen**, født den 17 mar. 1918 i Langkastrup, Virring sogn, Sønderhald herred, Randers amt, døbt den 25 aug. 1918 i Virring kirke.

11383. **Sigfred Laurits Olesen**, født den 11 maj 1905 i Floes, Virring sogn, Sønderhald herred, Randers amt, døbt den 16 jul. 1905 i Essenbæk kirke.

11384. **Aksel Olesen**, født den 29 dec. 1908 i Floes, Virring sogn, Sønderhald herred, Randers amt, døbt den 9 apr. 1909 i Virring kirke.

11385. **Anna Margrethe Olesen**, født den 1 apr. 1911 i Langkastrup, Virring sogn, Sønderhald herred, Randers amt, døbt den 5 jun. 1911 i Virring kirke.



Hun blev gift med **Jens Kjær**, 8 nov. 1931 i Virring kirke, født den 5 dec. 1908 i Lime sogn, Sønderhald herred, Randers amt (søn af Søren Kjær Sørensen [Gårdejer] og Birte Marie Sofie Adersen).

Boede 1931 i Randers.

Beskæftigelse: Karetmager.

11386. **Jenny Signe Olesen**, født den 31 maj 1912 i Langkastrup, Virring sogn, Sønderhald herred, Randers amt, døbt den 4 aug. 1912 i Virring kirke.

11387. **Frida Petrea Jørgensen**, født den 7 jun. 1907 i Grund, Fausing sogn, Sønderhald herred, Randers amt.

11388. **Henry Høeg Guldberg Axelsen**, født den 14 sep. 1924 i Langkastrup, Virring sogn, Sønderhald herred, Randers amt, døbt den 26 okt. 1924 i Virring kirke, død den 29 mar. 1926 i Langkastrup, Virring sogn, Sønderhald herred, Randers amt, begravet den 2 apr. 1926 på Virring kirkegaard.

11389. **Axel Høeg Guldberg Axelsen**, født den 24 apr. 1932 i Langkastrup, Virring sogn, Sønderhald herred, Randers amt, døbt den i Virring kirke, død den 22 jan. 1933 i Langkastrup, Virring sogn, Sønderhald herred, Randers amt, begravet den 26 jan. 1933 på Virring kirkegaard.

11390. **Axel Høeg Guldberg Axelsen**, født den 24 okt. 1937 i Randers, Sankt Peder sogn, Støvring herred, Randers amt, død den 21 jan. 1941 i Ringsø, Øster Alling sogn, Sønderhald herred, Randers amt, begravet den 26 jan. 1941 på Virring kirkegaard.

Født på Randers sygehus.

11391. **Jens Høeg Guldberg Axelsen**, født den 31 mar. 1941 i Ørsted sogn, Rougsø herred, Randers amt, død den 13 jul. 1941 i Ringsø, Øster Alling sogn, Sønderhald herred, Randers amt, begravet den 16 jul. 1941 på Virring kirkegaard.

11392. **Harry Hillebrand Lind**, født den 12 dec. 1879 i U.S.A., død den 15 apr. 1966 i Jamestown, Chautauqua County, New York, U.S.A..

Ved indkaldelse til soldat i 1917 står der; Height; Tall, Build; Slender, Color of eyes; Blue, Color of hair; Brown.

Beskæftigelse:  
1917 Grinder.  
1929 Manufacturer.

Han blev gift med **Clara Hanson**, 5 okt. 1929 i Jamestown, Chautauqua County, New York, U.S.A., født den 9 jun. 1882 i U.S.A. (datter af Ola Hanson og Anna Johnson), død den 25 maj 1959 i Jamestown, Chautauqua County, New York, U.S.A.

11393. **Martha Christine Kofod**, også kendt som Martha Christine Kofoed (Se ægteskab med nummer 4806.)

11394. **Mads Johannes Kofoed**, født den 20 apr. 1881 i Olsker sogn, Nørre herred, Bornholms amt, døbt den 20 jun. 1881 i Ols kirke, død den 2 maj 1950 i Dyssegaards sogn, Sokkelund herred, Københavns amt, bisat den 7 maj 1950 fra Bispebjerg Krematorium.

1924 - 28 Medlem af Stege byråd. Boede ved sin død på Tuborgvej 115 i Gentofte.

Uddannelse: Cand. Jur.

Beskæftigelse:  
Fuldmægtig i Hasle.

1915 - 1919 Branddirektør i Hasle.  
1920 Sagfører.  
Sparekassedirektør i Stege.

Boede:  
1 nov. 1899 i Nørregade 5, 3 i København.  
1 nov. 1900 i Cort Adelers Gade 7, 4 i København.  
1 maj 1904 i Holbergsgade 3, 4 i København.

Han blev gift med **Kaja Nyegreen**.

11395. **Andrea Nielsine Lund**, født den 29 maj 1874 i Tejn, Olsker sogn, Nørre herred, Bornholms Amt, døbt den 23 jun. 1874 i Ols kirke, død den 29 mar. 1875 i Tejn, Olsker sogn, Nørre herred, Bornholms Amt, begravet den 3 apr. 1875 på Olsker kirkegård, dødsårsag Krampe.
11396. **Cathrine Marie Lund**, født den 3 apr. 1876 i Tejn, Olsker sogn, Nørre herred, Bornholms Amt, hjemmedøbt den 23 apr. 1876, døbt den 20 maj 1876 i Ols kirke, død den 9 mar. 1959 i Rønne købstad, Vester herred, Bornholms amt, begravet den 14 mar. 1959 på Rønne kirkegård.

Boede ved sin død på Snellemark 17 i Rønne.

Beskæftigelse: 1921 Bagermester.

Folketælling:  
1880 i Tejn, Olsker sogn, Nørre herred, Bornholms Amt (se note 21351).  
1890 i Tejn, Olsker sogn, Nørre herred, Bornholms Amt (se note 21352).  
1921 i Rønne købstad, Vester herred, Bornholms amt (se note 21353).

Hun blev gift med **Peter Johannes Andreas Lund**, 22 okt. 1895 i Ols kirke, født den 1 sep. 1865 i Allinge Købstad, Nørre herred, Bornholms amt (søn af Morten Hansen Lund [Avlsbruger] og Petrea Sophie Larsen), hjemmedøbt den 14 sep. 1865, død den 14 nov. 1920 i Rønne købstad, Vester herred, Bornholms amt, begravet den 19 nov. 1920 på Rønne kirkegård.

Boede 1897 i Kirkegade No. 89c i Allinge. Boede 1907 på Havnegade 32b i Allinge. Boede ved sin død i Laxegade 25 i Rønne.

Beskæftigelse:  
1897 Bagermester.  
1907 Købmand.

*Børn:*

- 17928. i. Petra Katrine Lund født 25 maj 1897.
- 17929. ii. Hedvig Anna Margrete Lund født 20 jul. 1898.
- 17930. iii. Helga Jensine Lund født 29 nov. 1899.
- 17931. iv. Ingeborg Marie Lund født 16 aug. 1902.
- 17932. v. Aksel Johannes Lund født 7 dec. 1907.

11397. **Alfred Hillebrandt Lund**, født den 6 jul. 1878 i Tejn, Olsker sogn, Nørre herred, Bornholms Amt, døbt den 1 aug. 1878 i Ols kirke.

Beskæftigelse:  
1903 Maler.  
1921 Metal finisher.

Folketælling:



1880 i Tejn, Olsker sogn, Nørre herred, Bornholms Amt (se note 21354).  
1890 i Tejn, Olsker sogn, Nørre herred, Bornholms Amt (se note 21355).  
1930 i Jamestown, Chautauqua County, New York, U.S.A.

Boede:

1910 - Jamestown Ward 4, Chautauqua County, New York, United States  
1920 - 68 Virginia Blvd., Jamestown, Chautauqua County, New York, United States  
1921 - 36 West 9th St., Jamestown, Chautauqua County, New York, United States  
1930 - Jamestown, Chautauqua County, New York, United States  
1935 - Same House  
1940 - Ward 4, Jamestown, Jamestown City, Chautauqua County, New York, United States.

Emigreret 6 maj 1903 til Amerika.

Navn: Lund, Alfred Hillebrandt Stilling: Landarbejder Alder: 24 Bestemmelsessted: Jamestown Kontrakt nr.: 157100 Forevisningsdato: 06-05-1903 Fødested: ? Fødesogn: ? Sidste oph.sogn: Olsker Sidste oph. amt: Bornholm Sidste oph.sted: Olsker Bestemmelses land: USA Bestemmelses by: Jamestown Bestemmelses stat: ? Skibsnavn: Hellig Olav IDkode: D0103L2901.

Navn: Lund, Alfred Stilling: Maler Alder: 30 Bestemmelsessted: Jamestown Kontrakt nr.: 245500 Forevisningsdato: 27-08-1908 Fødested: Tejn Fødesogn: Olsker Sidste oph.sogn: ? Sidste oph. amt: - USA Sidste oph.sted: USA. Bestemmelses land: USA Bestemmelses by: Jamestown Bestemmelses stat: ? Skibsnavn: Hellig Olav Bemærkninger: ANM: H. Olav. IDkode: D0708L4105.

Han blev gift med **Ida Marie Sode**, 19 apr. 1905 i Jamestown, Chautauqua County, New York, U.S.A., født den 31 mar. 1881 i Nylars sogn, Vester herred, Bornholms amt (datter af Herman Emil Sode [Gårdejer og Sandemand] og Anna Hermine Margrethe Clausen), døbt den 8 maj 1881 i Nylars kirke, død den 16 aug. 1968 i Paoli, Chester, Pennsylvania, U.S.A.

Født på gården 8 Vdg. Gildesgård i Nylars.

Folketælling:

1930 i Jamestown, Chautauqua County, New York, U.S.A.



Emigreret 14 nov. 1901 til Amerika.

Navn: Sode, Ida Marie Stilling: Frøken Alder: 20 Bestemmelsessted: Jamestown Kontrakt nr.: 397500 Forevisningsdato: 11/14/1901 Fødested: Nyborg Fødesogn: Nyborg Sidste oph.sogn: Roskilde Sidste oph. amt: København Sidste oph.sted: Roskilde Bestemmelses land: USA Bestemmelses by: Jamestown Bestemmelses stat: ? Skibsnavn: Indirekte IDkode: I0102S1413.

*Børn:*

17933. i. Axel Lund født 1914.

11398. **Niels Hillebrandt Lund**, født den 12 okt. 1881 i Tejn, Olsker sogn, Nørre herred, Bornholms Amt, hjemmedøbt den 18 okt. 1881, døbt den 19 nov. 1881 i Ols kirke, død den 15 sep. 1967 på Frederiksberg, bisat den 20 sep. 1967 fra Søndermark krematorium.

Beskæftigelse: 1916 Styrmand.

Folketælling: 1890 i Tejn, Olsker sogn, Nørre herred, Bornholms Amt (se note 21356).

Boede:

1 maj 1916 i Manøgade 7, stuen i København.

1 nov. 1916 i Manøgade 12, 3 i København.  
Ved sin død i Plejeboligerne Østervang, Godthåbsvej 83, Frederiksberg.

Partner med **Sara Petrea Nielsine Mary Augusta Petersen**, født den 5 aug. 1888 i København.

Boede 1930 i Holsteinsgade 56 i København.

Beskæftigelse: Ekspeditrice.

*Børn:*

- 17934. i. Hilda Margrethe Hillebrandt Lund født 25 mar. 1913.
- 17935. ii. Niels Jørgen Hillebrandt Lund født 31 dec. 1928.

Han blev gift med **Nicoline Pouline Mohr**, 27 okt. 1915 i Sct. Jacobs sogn, København Holmens, Københavns amt, født den 22 jan. 1887 i Thorshavn (datter af Peter Mohr [Kongsbonde] og Elisabeth Marie Sofie Olsen), død den 29 maj 1975.

*Børn:*

- 17936.iii. Elsebeth Wilhelmine Lund født 26 aug. 1916.

11399. **Karen Margrethe Lund** (Se ægteskab med nummer 7145.)

11400. **Hans Andreas Lund**, født den 18 nov. 1887 i Tejn, Olsker sogn, Nørre herred, Bornholms Amt, hjemmedøbt den 27 nov. 1887 i Ols kirke, død den 28 nov. 1887 i Tejn, Olsker sogn, Nørre herred, Bornholms Amt, begravet den 3 dec. 1887 på Olsker kirkegård.

11401. **Emilie Magdalene Lund**, født den 28 nov. 1889 i Tejn, Olsker sogn, Nørre herred, Bornholms Amt, døbt den 29 dec. 1889 i Ols kirke, død den 21 okt. 1964.

Folketælling: 1890 i Tejn, Olsker sogn, Nørre herred, Bornholms Amt (se note 21357).

Hun blev gift med **Joakim Kristoffer Gusmer**, 14 okt. 1913, født den 5 jun. 1877 i København (søn af Fritz Karl Joachim Gusmer [Overbanemester] og Juliane Birgitte Sophie Samson), død den 22 jun. 1951.

Beskæftigelse: Cand. Polyt.

*Børn:*

- 17937. i. Henning Emil Joachim Gusmer født 12 jul. 1914.
- 17938. ii. Erik Hillebrandt Gusmer født 13 dec. 1917.
- 17939.iii. Kirsten Gusmer født 28 jan. 1919.
- 17940.iv. Inger Bodil Gusmer født 19 mar. 1920.
- 17941. v. Else Lund Gusmer født 20 okt. 1928.

11402. **Dagmar Ottilie Lund**, født den 11 sep. 1892 i Tejn, Olsker sogn, Nørre herred, Bornholms Amt, døbt den 12 nov. 1892 i Ols kirke, død den 13 nov. 1976 i Amerika

Emigreret 21 mar. 1907 til Jamestown, Amerika.

Hun blev gift med **Peter Petersen**, født den 6 dec. 1885, død den 10 feb. 1944.

*Børn:*

- 17942. i. Harry Martin Petersen født 13 apr. 1914.
- 17943. ii. Edith Margareth Petersen født 16 aug. 1916.
- 17944.iii. Robert Harald Petersen født 9 okt. 1926.

11403. **Valdemar Nielsen Lund**, født den 25 okt. 1897 i Tejn, Olsker sogn, Nørre herred, Bornholms Amt, døbt den 26 dec. 1897 i Ols kirke, død den 12 okt. 1989 i Rønne købstad, Vester herred, Bornholms amt, begravet den 17 okt. 1989 på Rønne kirkegård.

Ejede gården 1 Vdg. Nygård i Østerlars. Boede ved sin død i Store Torvegade 82 i Rønne.

Beskæftigelse: Gårdejer.

I og Ved Kirken.

1 Vdg. Nygaard – nævnt 23 jul. 1577. Frederik d. II. ejer den i 1598 og igen 1691. I 1665 pantsat til Regidse Grubbe.

Her boede i 1674 en mand ved navn Mads Jørgensen, som blev dømt til Hjul og Stejle for mordet på en skånsk kvinde. I 1556 tilhørte gården Sveder Kettinge. I 1779 blev gården overtaget af Hans Hansen Nygård, som overtog gården efter sin far Hans Pedersen Stange. Navnet Nygaard har han antagelig efter gårdens navn, da den allerede i jordebogen fra 1598 hedder Nygaard.

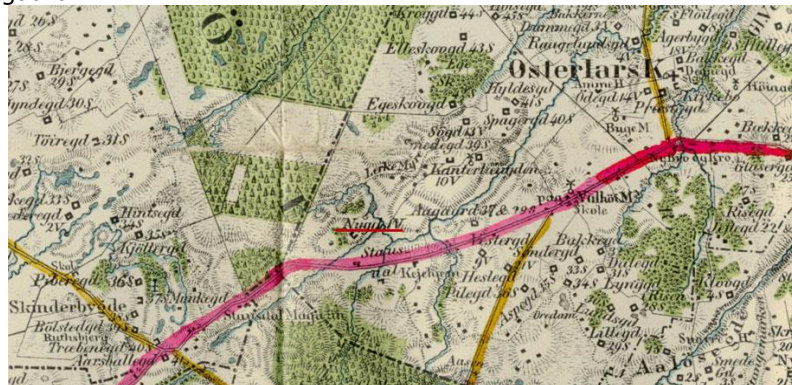

Han blev gift med **Gerda Hansine Espersen**, 25 feb. 1930 i Klemensker kirke, født den 25 feb. 1904 i Klemensker sogn, Nørre herred, Bornholms amt (datter af Hans Kristian Espersen [Parcellist] og Karen Grønbech), hjemmedøbt den 9 apr. 1904, døbt den 26 jun. 1904 i Klemensker kirke, død den 6 feb. 1967 i Allinge Købstad, Nørre herred, Bornholms amt, begravet den 9 feb. 1967 på Rønne kirkegård.

Boede ved sin død i Store Torvegade 73 i Rønne. Død på Allinge sygehus.

#### Børn:

- 17945. i. Ulla Margrethe Lund født 1 mar. 1931.
- 17946. ii. Mogens Lund født 1 maj 1932.
- 17947. iii. Poul Valdemar Lund født 22 apr. 1938.
- 17948. iv. Ingelise Lund født 12 aug. 1944.

11404. **Harry Peter Holm**, født den 7 jul. 1883 i Allinge Købstad, Nørre herred, Bornholms amt, døbt den 5 aug. 1883 i Allinge kirke, død den 14 sep. 1883 i Allinge Købstad, Nørre herred, Bornholms amt, begravet den 20 sep. 1883 på Allinge kirkegård.

11405. **Hulda Margrete Holm** (Se ægteskab med nummer 10920.)

11406. **Christian Holm**, født den 28 feb. 1888 i Allinge Købstad, Nørre herred, Bornholms amt, hjemmedøbt den 28 feb. 1888, døbt den 11 apr. 1888 i Allinge kirke, død den 7 nov. 1921 i Højerup Strand, Højerup sogn, Stevns herred, Præstø amt, begravet den 13 nov. 1921 på Allinge kirkegård, dødsårsag Drunkning.

Boede 1916 i Allinge Matr.nr. 50f. Boede 1917 og frem til sin død i Nørregade 63 i Allinge.

Beskæftigelse:

- 1914 Skipper.
- 1916 Ølhandler.
- 1922 Skipper.

Han blev gift med **Sofie Amalie Jørgensen**, 1 okt. 1914 i Allinge kirke, født den 20 nov. 1888 i Allinge Købstad, Nørre herred, Bornholms amt (datter af Valdemar Jørgensen [Detailhandler] og Charlotte Amalie Holm), hjemmedøbt den 22 dec. 1888, døbt den 20 jan.

1889 i Allinge kirke, død den 23 jan. 1959 i Vor Frelser sogn, Christianshavn, bisat den 27 jan. 1959 fra Bispebjerg Krematorium.

Boede ved sin død i Wildersgade 68 st. i København. Enke efter arbejdsmand Anton Manfred Anderson.

*Børn:*

- 17949. i. Else Holm født 31 jan. 1916.
- 17950. ii. Chatrine Charlotte Holm født 5 maj 1917.
- 17951. iii. Inger Sophie Holm født 26 nov. 1918.
- 17952. iv. Grete Kristine Holm født 13 maj 1921.

11407. **Lovise Kathrine Holm**, født den 8 jun. 1890 i Allinge Købstad, Nørre herred, Bornholms amt, døbt den 29 jul. 1890 i Allinge kirke, død den 24 jan. 1985.

Hun blev gift med (1) **Carl Daniel Pauli Egholm**, 11 aug. 1916 i Mariendal kirke, født den 18 feb. 1882 i Thorshavn (søn af Jens Egholm [Skomager] og Henrikke Sofie Malvine Mohr), død den 1 maj 1965.

Boede 197 i Nordlandsgade 16, 4 i København.

Beskæftigelse: Maskinmester.

*Børn:*

- 17953. i. Paul Hillebrandt Bjarne Egholm født 28 dec. 1917.

Hun blev gift med (2) **Frederik Haagen Petersen**, 26 jan. 1929, født den 29 sep. 1899 i Slimminge, Gørslev sogn, Bjæverskov herred, Præstø amt, død den 2 nov. 1965 på Frederiksberg.

Beskæftigelse: Forsøgsleder.

*Børn:*

- 17954. ii. Flemming Haagen Petersen født 30 mar. 1929.
- 17955. iii. Bent Haagen Petersen født 4 dec. 1931.

11408. **Ellen Helene Petrea Holm**, født den 12 nov. 1892 i Allinge Købstad, Nørre herred, Bornholms amt, døbt den 15 jan. 1893 i Allinge kirke.

Hun blev gift med **Hjalmar Carl Christensen**, 24 okt. 1918, født den 11 nov. 1893, død den 19 feb. 1965.

11409. **William Peter Lind Holm**, født den 2 apr. 1902 i Allinge Købstad, Nørre herred, Bornholms amt, døbt den 22 jun. 1902 i Allinge kirke, død den 10 jun. 1903 i Allinge Købstad, Nørre herred, Bornholms amt, begravet den 14 jun. 1903 på Allinge kirkegård.

11410. **Fanny Magdalene Elisabeth Lind**, født den 25 jun. 1888 i Allinge Købstad, Nørre herred, Bornholms amt, døbt den 22 jul. 1888 i Allinge kirke, død den 26 maj 1979 i Los Angeles County, California, U.S.A., begravet på Mountain View Cemetery and Mausoleum, Altadena, Los Angeles County, California, U.S.A.

Beskæftigelse:

1910 Clerk.

1940 Ejede en Beauty Shop i Los Angeles

Folketælling:

1900 i Jamestown, Chautauqua County, New York, U.S.A.

1910 i Jamestown, Chautauqua County, New York, U.S.A.

1920 i Jamestown, Chautauqua County, New York, U.S.A.

1930 i La Porte, LaPorte County, Indiana, U.S.A.

1940 i Los Angeles, Los Angeles County, California, U.S.A.



Emigreret 1890 til Amerika.
Navn: Lind, Fanny Stilling: Barn Alder: 01 Bestemmelsessted: N.Y. Kontrakt nr.: 447100 Forevisningsdato: 07-06-1890 Fødested: ? Fødesogn: ? Sidste oph.sogn: København Sidste oph. amt: København Sidste oph.sted: Kjbhvn. Bestemmelses land: USA Bestemmelses by: New York City Bestemmelses stat: New York State Skibsnavn: Indirekte IDkode: I9091L0614.
Navn: Lind, Fanny Stilling: Barn Alder: 08 Bestemmelsessted: NY. Kontrakt nr.: 62300 Forevisningsdato: 09-04-1897 Fødested: ? Fødesogn: ? Sidste oph.sogn: København Sidste oph. amt: København Sidste oph.sted: Kjbhvn. Bestemmelses land: USA Bestemmelses by: New York City Bestemmelses stat: New York State Skibsnavn: Indirekte IDkode: I9497L3807.

Hun blev gift med **Nikolaj Bjørnsen**, 10 okt. 1910 i Jamestown, Chautauqua County, New York, U.S.A., født den 26 feb. 1890 i Rønne købstad, Vester herred, Bornholms amt (søn af Lars Nikolaj Bjørnsen [Dampskibsfører] og Henriette Marie Ipsen), døbt den 3 apr. 1890 i Sct. Nicolai Kirke, Rønne, død den 21 sep. 1936 i Alhambra, California, U.S.A., begravet på Mountain View Cemetery and Mausoleum, Altadena, Los Angeles County, California, U.S.A.

Beskæftigelse: 1920 Office Clerk.

Folketælling:

1920 i Jamestown, Chautauqua County, New York, U.S.A.

1930 i La Porte, LaPorte County, Indiana, U.S.A.

*Børn:*

17956. i. Henri Frederick Bjornsen født sep. 1913.

17957. ii. Robert Lind Bjornson født 21 aug. 1925.

11411. **Gunhild Marie Frederikke Hansen**, født den 12 dec. 1884 i Allinge Købstad, Nørre herred, Bornholms amt, døbt den 11 jan. 1885 i Allinge kirke.

Folketælling: 1890 i Tejn, Olsker sogn, Nørre herred, Bornholms Amt.

Emigreret: 15 jul. 1890 til Chicago, Amerika.

Hun blev gift med **Thoresius Ingebretsen**, 2 dec. 1911 i Chicago, Cook County, Illinois, U.S.A., født den 9 okt. 1878 i Porsgrunn, Telemark, Norge (søn af Thoresius Ingebretsen og Elise Kaalstad), døbt den 26 jan. 1879.

Emigreret: 25 jul. 1906 til Amerika.

*Børn:*

17958. i. Arthur Howard Ingebretsen født 21 sep. 1917.

11412. **Martha Christine Hansen**, født den 27 aug. 1892 i Chicago, Cook County, Illinois, U.S.A., død den 5 maj 1988 i Jamestown, Chautauqua County, New York, U.S.A., begravet på Lake View Cemetery.

Folketælling: 1930 i Jamestown, Chautauqua County, New York, U.S.A.

Hun blev gift med **Carl E. W. Borgstrom**, 20 apr. 1912, født den 24 maj 1893, død den 9 jan. 1929.

*Børn:*

17959. i. Lillian Teresa Borgstrom født 16 jan. 1915.

17960. ii. Edna Borgstrom født 18 jun. 1915.

17961.iii. Henry E. Borgstrom født 9 okt. 1917.

11413. **Louis Christian Richard Bosin**, gældende navn Louis Christian Richard Bosin Lind, født den 23 dec. 1906 i Rønne købstad, Vester herred, Bornholms amt, døbt den 7 jul. 1907 i Sct. Nicolai Kirke, Rønne, død den 4 jul. 2003 i Warren, Warren County, Pennsylvania, U.S.A., begravet på Oakland Cemetery, Warren, Warren County, Pennsylvania, U.S.A.

Emigreret til Amerika.

He was born Dec. 23, 1906, on the island of Bornholm, Denmark, the son of Karl John and Emilee Folkersen Bosin.

A resident of Warren since 1910, he was a graduate of Warren High School class of 1925, of which he was a member of its reunion committee. He was employed by the former Newell Press and retired from the former Struthers Wells Corp., where he was a photographer for 30 years. He was a member of First Lutheran Church; the Joseph Warren Masonic Lodge 726, of which he was the former chaplain; the Coudersport Consistory; and the former Danish Brotherhood.

He is survived by his wife, Hedevig E. Folkersen Lind, whom he married May 24, 1932, in Brooklyn; a daughter, Karen Almgren of Jamestown; three grandchildren; and two great-grandchildren.

Besides his parents, he was preceded in his death by his adoptive parents, Charles and Caroline Lind; a daughter, Sylvia Van Ord; and three brothers: John, Carl and Svend Bosin.

Han blev gift med **Hedvig Emilie Folkersen**, 24 maj 1932 i Brooklyn, Kings County, New York, U.S.A., født den 12 aug. 1908 på Frederiksberg (datter af Ferdinand Laurits Folkersen [Mejerist] og Karen Marie Bertelsen), død den 27 dec. 2009 i Warren, Warren County, Pennsylvania, U.S.A., begravet på Oakland Cemetery, Warren, Warren County, Pennsylvania, U.S.A.

Emigreret i 1930 til Amerika.

Hedevig E. Lind, 101, of 418 Hickory St., Warren, Pa. died Sunday, December 27, 2009 at the Warren General Hospital after an illness of the past week. She was born August 12, 1908 in Copenhagen, Denmark to the late Ferdinand and Karen Bertelsen Folkersen. She has resided in Warren since 1932, moving here from Denmark. While in Denmark she was employed with the Denmark Telephone Company as a telephone operator. She was a member of the First Lutheran Church, the church ladies workshop, Dorcas Class and Evangelical Lutheran Christian Association. She was a member of the Eastern Star and the order of the Ameranth and Danish Sisterhood.

Hedevig is survived by her daughter Karen Almgren and her husband, Donald of Jamestown, N.Y., 1 Son in law, Ronald VanOrd of Westfield, N.Y., 1 Brother Jorgen Folkersen of Randers, Denmark, 3 Grandchildren Amy Simperts, Derek VanOrd, Brian Almgren, 3 GreatGrandchildren Emily, Brendan, Dorothy Simperts, several nieces and nephews also survive.

In addition to her parents, she was preceded in death by her husband, Louis B. Lind who died July 4, 2003 whom she married May 24, 1932 in Brooklyn, N.Y., 1 Daughter Sylvia VanOrd, 1 Sister Asta Poss, 1 Brother Kjeld Folkersen.

*Børn:*

17962. i. Sylvia Lind født 20 jan. 1939.

17963. ii. Karen Lind.

11414. **Bernhard Ferdinand Lind**, født den 7 aug. 1895 i Jamestown, Chautauqua County, New York, U.S.A., død den 14 jun. 1989 i Jamestown, Chautauqua County, New York, U.S.A., begravet på Lake View Cemetery.

Beskæftigelse:

1916 Office Clerk.

1920 Office Clerk Lead.

Folketælling:

1900 i Jamestown, Chautauqua County, New York, U.S.A.

1920 i Ilion, Herkimer County, New York, U.S.A.

1930 i Jamestown, Chautauqua County, New York, U.S.A.

Han blev gift med **Dorothy Evelyn Willetts**, 18 sep. 1916 i Jamestown, Chautauqua County, New York, U.S.A., født den 29 aug. 1897 i Jamestown, Chautauqua County, New York, U.S.A. (datter af Clement A. Willets og Mary Nelson), død den 26 nov. 1976 i Jamestown, Chautauqua County, New York, U.S.A., begravet på Lake View Cemetery.

Beskæftigelse: 1916 Office Clerk

Folketælling:

1920 i Ilion, Herkimer County, New York, U.S.A.

1930 i Jamestown, Chautauqua County, New York, U.S.A.

*Børn:*

17964. i. Marguerite Dorothy Lind født i 1918.

17965. ii. Ruth Evelyn Lind født 22 dec. 1919.

17966. iii. Andrea Marie Lind født 18 dec. 1921.

17967. iv. Bernhard Rodney Lind født 22 jun. 1927.

17968. v. Robert Charles Lind født 7 nov. 1928.

17969. vi. Herbert Lind født i 1930.

17970. vii. Carroll Ann Lind født i 1936.

11415. **Emilie Marie Christine Jensine Folkersen**, født den 2 mar. 1875 i Allinge Købstad, Nørre herred, Bornholms amt, døbt den 29 mar. 1875 i Allinge kirke, død den 9 jun. 1907 i Rønne købstad, Vester herred, Bornholms amt, begravet den 14 jun. 1907 på Rønne kirkegård.

Hun blev gift med **Carl Johann Bosin**, 9 dec. 1900 i Sct. Nicolai Kirke, Rønne, født den 27 sep. 1861 i Rønne købstad, Vester herred, Bornholms amt (søn af Peter Theodor Bosin [Blikkenslager] og Johanne Caroline Kempf), døbt den 15 nov. 1861 i Sct. Nicolai Kirke, Rønne, død den 3 okt. 1930 i Rønne købstad, Vester herred, Bornholms amt, begravet den 7 okt. 1930 på Rønne kirkegård.

Boede 1900 og frem til sin død i Antoniestræde 7 i Rønne.

Beskæftigelse: 1900 Blikkenslagermester.

*Børn:*

17971. i. Carl Theodor Richard Georg Ferdinand Bosin født 7 dec. 1902.

17972. ii. Svend Arthur Emil Bosin født 11 nov. 1904.

17973. iii. Louis Christian Richard Bosin født 23 dec. 1906.

11416. **Ferdinand Laurits Folkersen**, født den 24 dec. 1876 i Allinge Købstad, Nørre herred, Bornholms amt, hjemmedøbt den 6 jan. 1877, døbt den 21 jan. 1877 i Allinge kirke, død den 14 aug. 1967 på Sct. Josef hospital, København, bisat den 18 aug. 1967 fra Bispebjerg Krematorium.

Boede ved sin død i Stengade 11, 2 th. København.

Beskæftigelse: Mejerist.

Folketælling: 1890 i Østerlarsker sogn, Øster herred, Bornholms amt (se note 21358).

Han blev gift med (1) **Karen Marie Bertelsen**, født den 16 nov. 1879 i Lomborg sogn, Skodborg herred, Ringkøbing amt (datter af Christen Bertelsen Nødskov [Gårdejer] og Marianne NN), død den 3 nov. 1942 i København.

*Børn:*

- 17974. i. Asta Mariane Kirstine Folkersen født 21 jan. 1907.
- 17975. ii. Hedvig Emilie Folkersen født 12 aug. 1908.
- 17976.iii. Jørgen Christen Raunsbech Folkersen født 16 mar. 1911.
- 17977.iv. Edit Folkersen født 24 dec. 1917.
- 17978. v. Kjeld Åge Emil Folkersen født 2 mar. 1922.

Han blev gift med (2) **Jenny Mathilde Marie Nielsen**.

11417. **Jenny Frederikke Folkertsen**, født den 13 sep. 1880 i Nyker sogn, Vester herred, Bornholms amt, døbt den 10 okt. 1880 i Ny kirke, død den 27 mar. 1956 i U.S.A.

Emigreret til Amerika.

Folketælling: 1890 i Østerlarsker sogn, Øster herred, Bornholms amt (se note 21359).

Hun blev gift med **Hubert Beebe**.

11418. **Marie Lovise Folkertsen**, født den 8 apr. 1884 i Nyker sogn, Vester herred, Bornholms amt, døbt den 8 jun. 1884 i Ny kirke, død den 18 okt. 1952 i U.S.A.

Boede 1910 i Bellingham, Massachusetts, U.S.A.

Beskæftigelse: 1910 Clerk.

Folketælling: 1890 i Østerlarsker sogn, Øster herred, Bornholms amt (se note 21360).

Emigreret 25 jan. 1905 til Amerika.

Navn: Folkertsen, Marie Stilling: Frøken Alder: 21 Bestemmelsessted: N.Y. Kontrakt nr.: 17300 Forevisningsdato: 1/25/1905 Fødested: Nyker Fødesogn: Nyker Sidste oph.sogn: København Sidste oph. amt: København Sidste oph.sted: Kbhvn. Bestemmelses land: USA Bestemmelses by: New York City Bestemmelses stat: New York State Skibsnavn: Hellig Olav IDkode: D0405F0904.
--

*Børn:*

- 17979. i. Hans Poul K. Engberg Folkertsen født i 1901.

Hun blev gift med **Rasmus Edvard Bonde**, født den 9 apr. 1885 på Fyn, død den feb. 1942 i Los Angeles County, California, U.S.A.

11419. **Jens Folkertsen**, født den 17 okt. 1887 i Gudhjem sogn, Øster herred, Bornholms amt, døbt den 4 dec. 1887 i Gudhjem kirke.

Beskæftigelse: 1910 Karetmager.

Folketælling: 1890 i Østerlarsker sogn, Øster herred, Bornholms amt (se note 21361).

Han blev gift med **Rasmine Bolette Johanne Kristine Larsine Vilhelmsen**, 6 sep. 1908 i Kirke Stillinge kirke, født den 29 nov. 1881 i Næsby, Stillinge sogn, Slagelse herred, Sorø amt (datter af Peder Bormeth Vilhelmsen [Husmand og væver] og Ane Margrethe Rasmussen), døbt den 18 dec. 1881 i Kirke Stillinge kirke.

*Børn:*

- 17980. i. Johannes Folkersen født 16 maj 1910.

11420. **Sofie Natalie Margrethe Folkertsen**, født den 24 feb. 1891 i Gudhjem sogn, Øster herred, Bornholms amt, døbt den 26 apr. 1891 i Gudhjem kirke, død den 1 nov. 1946 i Gudhjem sogn, Øster herred, Bornholms amt, begravet den 5 nov. 1946 på Gudhjem kirke.

Beskæftigelse: 1935 Kioskejerske.

Hun blev gift med (1) **Jens Munch Jensen**, 28 mar. 1911 i Gudhjem kirke, født den 31 aug. 1888 i Aaker sogn, Sønder herred, Bornholms amt (søn af Ole Mathias Jensen [Husmand] og Marie Munch), døbt den 7 okt. 1888 i Aa kirke, død den 7 mar. 1928 i Gudhjem sogn, Øster herred, Bornholms amt, begravet den 12 mar. 1928 på Gudhjem kirkegård, dødsårsag Selvmord.

Boede 1911 i Rø. Boede ved sin død i Gudhjem. Han skød sig selv med et gevær på grund af at han var kommet i økonomiske vanskeligheder.

Beskæftigelse:  
1911 Husmand.  
1913 Murer.  
1928 Murermester.

*Børn:*

- 17981. i. Vilhelm Hillebrandt Munk Jensen født 4 nov. 1911.
- 17982. ii. Edel Ulla Munk Jensen født 4 feb. 1913.
- 17983. iii. Aksel Eigil Munch Jensen født 28 sep. 1918.

Hun blev gift med (2) **Hans Torvald Knudsen**, borgerlig viet den 20 apr. 1935 på Rønne Rådhus, født den 14 okt. 1883 i Klemensker sogn, Nørre herred, Bornholms amt (søn af Jöns Knutsson [Husmand] og Antonette Katrine Vest), døbt den 18 nov. 1883 i Klemensker kirke, død den 23 sep. 1970 i Gudhjem sogn, Øster herred, Bornholms amt, begravet den 26 sep. 1970 på Gudhjem kirkegård.

Beskæftigelse: 1946 Arbejdsmand.

11421. **Agnes Emilie Margrete Lind**, født den 25 dec. 1892 i Allinge Købstad, Nørre herred, Bornholms amt, døbt den 12 feb. 1893 i Allinge kirke, død den 23 jun. 1935 i Rønne købstad, Vester herred, Bornholms amt, begravet den 26 jun. 1935 på Hasle kirkegård.

Boede 1911 på Allingevejen No. 148e i Sandvig. Død på Centralsygehuset i Rønne.

*Børn:*

- 17984. i. Magda Marie Lind født 11 jan. 1911.

Hun blev gift med **Karl August Løbner Olesen**, født den 4 aug. 1880 på Frederiksberg.

Boede 1918 i Østergade i Hasle. Boede 1920 i Vestergade i Hasle.

Beskæftigelse:  
1921 Teglværks Arbejdsmand.  
1935 Arbejdsmand.

*Børn:*

- 17985. ii. Ebba Cecilie Sophie Margrethe Løbner Olesen født 5 feb. 1918.
- 17986. iii. Aage Cæcilus Løbner Olesen født 26 apr. 1920.

11422. **Marie Christine Lind**, født den 18 mar. 1894 i Sandvig købstad, Allinge sogn, Nørre herred, Bornholms amt, døbt den 13 maj 1894 i Allinge kirke, død den 13 nov. 1894 i Sandvig købstad, Allinge sogn, Nørre herred, Bornholms amt, begravet den 18 nov. 1894 på Allinge kirkegård.

11423. **Georg Andreas Lind**, født den 20 aug. 1895 i Sandvig købstad, Allinge sogn, Nørre herred, Bornholms amt, døbt den 8 sep. 1895 i Allinge kirke, død den 6 apr. 1897 i Sandvig købstad, Allinge sogn, Nørre herred, Bornholms amt, begravet den 10 apr. 1897 på Allinge kirkegård.

11424. **Charles Andreas Lind**, født den 30 mar. 1898 i Sandvig købstad, Allinge sogn, Nørre herred, Bornholms amt, hjemmedøbt den 11 apr. 1898, døbt den 5 jun. 1898 i Allinge kirke, død den 6 aug. 1971.

Han blev gift med **Lilly Karla Marie Jørgensen**, 13 sep. 1925 i Kapernaum kirke, født den 14 mar. 1902 i København (datter af Carl Christian Jørgensen og Ane Marie Petrea Ferdinandine Hansen), døbt den 31 mar. 1902 i Sct. Stefans kirke, København, død den 11 feb. 1974.

11425. **Hans Peter Lind**, født den 9 jun. 1901 i Sandvig købstad, Allinge sogn, Nørre herred, Bornholms amt, døbt den 14 jul. 1901 i Allinge kirke, død den 28 sep. 1965 i Kapernaums sogn, Sokkelund herred, Københavns amt, begravet den 2 okt. 1965 på Bispebjerg Kirkegård, København.

Boede ved sin død på Provstevej 6, 1. i København.

Han blev gift med **Mary Elisabeth Nielsen**.

11426. **Jens Matthias Lind**, født den 18 feb. 1907 i Sandvig købstad, Allinge sogn, Nørre herred, Bornholms amt, døbt den 31 mar. 1907 i Allinge kirke, død den 4 maj 1968 i Kapernaums sogn, Sokkelund herred, Københavns amt, bisat den 9 maj 1968 fra Bispebjerg Krematorium.

Boede ved sin død på Ørnevej 13, 4 i København.

Beskæftigelse: Arbejdsmand.

Han blev gift med **Erna Valborg Ølgaard Hansen**.

11427. **Edmund Charles Lind**, født den 11 feb. 1902 i Rønne købstad, Vester herred, Bornholms amt, døbt den 23 mar. 1902 i Sct. Nicolai Kirke, Rønne, død den 10 okt. 1964 i Roskilde domsogn, Sømme herred, Roskilde amt, begravet den 15 okt. 1964 på Greve kirkegaard.

Død på Roskilde sygehus.

Beskæftigelse: Værkfører.

Han blev gift med **Emilie Caroline Hansine Olsen**.

11428. **Rigmor Gudrun Lind**, født den 10 mar. 1906 i Rønne købstad, Vester herred, Bornholms amt, døbt den 16 apr. 1906 i Sct. Nicolai Kirke, Rønne.

11429. **Jenny Marie Lind** (Se ægteskab med nummer 4643.)

11430. **Alfred Gustav Lind**, født den 26 dec. 1895 i Sandvig købstad, Allinge sogn, Nørre herred, Bornholms amt, døbt den 1 mar. 1895 i Allinge kirke, død den 9 jan. 1966 på Kommunehospitalet, København, bisat den 14 jan. 1966 fra Bispebjerg Krematorium.

Udlagt barnefader Gustaf Persson, Stenhugger, nu bortrejst. Boede ved sin død i Peder Skramsgade 16 C, 1. tv. i København.

Beskæftigelse: Matros.

Han blev gift med **Kamma Lilly Petrine Hansen**.

11431. **Dagny Margrethe Marie Pedersen**, født den 27 sep. 1905 i Hasle købstad, Nørre herred, Bornholms amt, døbt den 16 sep. 1906 i Hasle kirke, Bornholm.

11432. **Villiam Alexander Dam**, født den 31 dec. 1889 i Olsker sogn, Nørre herred, Bornholms amt, døbt den 22 feb. 1890 i Ols kirke, død den 12 aug. 1973 i Aarsdale, Ibsker sogn, Øster Herred, Bornholms amt, begravet den 15 aug. 1973 på Ibsker kirkegård.



Født på gården 29 Slg. Lille Hollændergård i Olsker. Overtog gården 28 Slg. Risenholm i Østerlars i 1912 efter sin far. Overtog senere gården 71 Slg. Langensgård i Østermarie. I 1946 flyttede de til 3 Vdg. Knarregård i Rutsker. Boede ved sin død på Aarsdale plejehjem.

Beskæftigelse: Gårdejer.

Folketælling: 1890 i Olsker sogn, Nørre herred, Bornholms amt (se note 21362).

I Risen.

En mindre skov i Østerlars. De gårde og huse, der ligger rundt om skoven kaldes "I Risen."

28 Slg. Risenholm. IRisen - også benævnt Maegaard, som betyder en Madeng - giver godt med smør. Gården ligger så lavt, at den ofte står under vand, der findes en eng øst for gården. Pantsat til Regidse Grubbe.

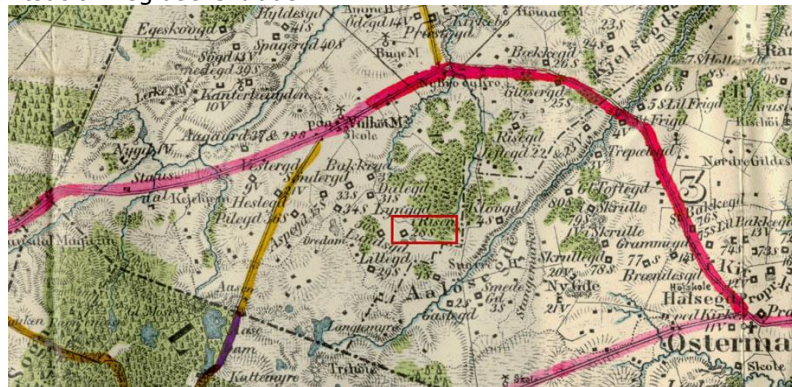

I Kirkeby.

Den længste gårdække på Bornholm.

71 Slg. Langensgaard – Langegaard – Rungegaard – St. Pilegaard I Kirkebyen. Stednavnebogen mener at Langensgaard og Langegaard er afledt efternavnet Lang. Gården kan have tilhørt Maglegårdsgodset 5 Vdg. i Østermarie, som i en periode var ejet af den skånske adelsslægt Lang, der ejede 5 gårde i Østermarie, hvor de 3 ikke er stedfæstet, denne kan være en af de 3. Men det virker ikke sandsynligt, da gården har selvejer nummer. Der har været en lang kæmpehøj ved gården, som snarere har givet navn. Her mente man at kæmper Runge lå begravet. Stednavnebogen mener, at navnet Rungegaard er opkaldt efter slægtsnavnet Runge. I Kures gårdregister ingen med det navn. Man troede også at disse kæmper, der "lå begravet" i kæmpehøjene, var dem, der havde kastet store sten efter kirkerne. Pilegaard antagelig efter Piletræ. Resterne af højen fandtes endnu i amtmand Vedels tid. I hans bog om Bornholms oldtid kan man også læse, at Østermarie var det sogn, der var bevaret flest gravhøje på hans tid.

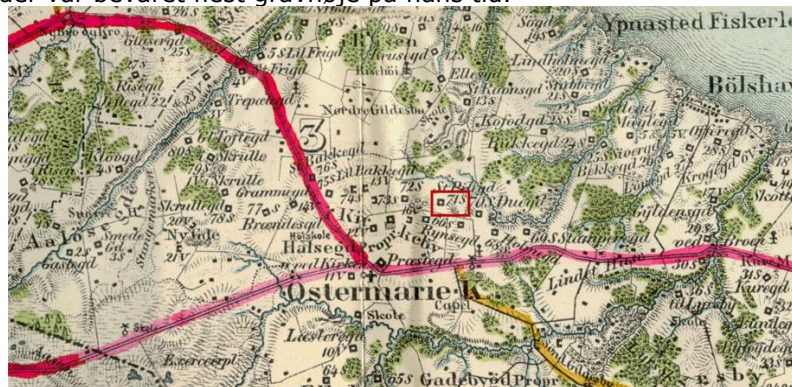

Ved Kirken.

3 Vdg. Knarregaard – 8 jul. 1735 fæstet af Anders Rømer. Købt på kongelig auktion i 1744. Anders Rømer fik 22 okt. 1770 en søn Hans Rømer, som senere blev Almindingsens skaber, hvor han var skovrider indtil 1836. En anden søn Christian Rømer solgte gården i 1811 til Jens Jensen Knar, som boede her til 1817 og gav gården det nuværende navn Knarregaard.

[illegible]

*Børn:*

- Børn:*

- Børn:*

- 528

11436. **Børge Lind Jans**, født den 14 apr. 1907 i Sct. Matthæus sogn, Sokkelund herred, Københavns amt, døbt den 20 maj 1907 i Sct. Matthæus kirke, København.

Beskæftigelse: Boghandler.

Efter realeksamen udlært hos Olaf E. Moe, København og medhjælper der og hos Moes efterfølger Astrid Andersen, hos Heinrich Enderlen i Stuttgart, i Magasins bogafdeling på Kgs. Nytorv og hos Ragnar Baggesen, København Ø. – Suppleant ved Boghandlernævnet og censor og revisor ved Boghandlerfagskolen.



Jahns boghandel.

Han blev gift med **Ellen Nielsen**, 25 maj 1932 i København, født den 19 feb. 1907 (datter af Niels Peter Nielsen [Skibsfører] og Karen Andrea Nielsen).

11437. **Jens Marius Pedersen**, gældende navn Jens Marius Hammersøe, født den 10 mar. 1881 på Christiansø, døbt den 18 apr. 1881 i Ols kirke, død den 21 okt. 1968 i Ringkøbing sogn, Hind herred, Ringkøbing amt, folketælling 1890 i Tejn, Olsker sogn, Nørre herred, Bornholms Amt (se note 21363), begravet den 25 okt. 1968 på Ringkøbing kirkegaard.

Beskæftigelse Landsretssagfører.

Boede 1910 i Aarhus. Boede 1920 i Ringkøbing. Boede i Nygade i Ringkøbing. Død på Plejehjemmet i Rindum.

Feb. 1898 – Jan. 1901 paa By- og Herredskontoret i Svaneke.

1902 Forberedelseseksamen.

1906 exam. jur.

Fra 1 mar. 1906 Fuldmægtig hos Sagfører J. Smith i Randers.

2 aug. 1910 Sagfører i Aarhus.

28 feb. 1913 meddelt flytning til Ringkøbing; praktiseret der siden.

21 nov. 1913 Off. og benef. i sager ved Retterne i Ringkøbing Købstads og Ulfborg-Hind Herreders Jurisdiktioner.

19 okt. 1934 Landsretssagfører.

1923-28 Medlem af Kresbestyrelsen for 9. Sagfører-kreds.

1917-25 Medlem af Ringkøbing Byraad.

1920-25 Borgmester.

Medl. af forskellige Bestyrelser.

Ringkøbing Årbog 1968-69.

Sagfører Hammersøe, Ringkøbing, død i en alder af 87 år. I en periode spillede sagfører Hammersøe en betydelig rolle i det offentlige liv. Han var medlem af byrådet i tiden fra 1917 til 1925 valgt af Venstre og fra 1921 var han byens borgmester. I disse år var han tillige medlem af Ringkøbing Venstreforenings bestyrelse og nogle år dens formand.

Han blev gift med (1) **Nanna Petersen**, 18 okt. 1910, født den 5 sep. 1883 i Øse sogn, Skast herred, Ribe amt (datter af Jesper Andreas Petersen [Sognepræst] og Maren Madsen),

døbt den 30 sep. 1883 i Øse kirke, død den 2 mar. 1925 i Thomas Kingo sogn, Odense herred, Odense amt, bisat fra Ansgars Kirke, Odense, begravet den 10 mar. 1925 på Assistents kirkegård, Odense.

Død på St. Josefs hospital i Odense. Boede ved sin død i Ringkøbing.

Han blev gift med (2) **Adriana Sophie Johanna Maria Melskens**, 13 nov. 1930, født den 29 okt. 1898 i Hamburg, Tyskland (datter af Frederik Sophus Melskens [Grosserer] og Adriane NN).

Gift i Silkeborg.

11438. **Cathinka Mathilda Petersen**, født den 22 sep. 1882 på Christiansø, døbt den 12 nov. 1882 i Christiansø kirke, død den 18 feb. 1973 i Neksø købstad, Sønder herred, Bornholms amt, begravet den 22 feb. 1973 på Rønne kirkegård.

Boede ved sin død på Christiansø. Død på Neksø sygehus. Ugift.

Folketælling:

1890 på Christiansø (se note 21364).

1921 på Christiansø (se note 21365).

11439. **Luise Christine Petersen**, født den 8 sep. 1884 på Christiansø, døbt den 5 okt. 1884 i Christiansø kirke, død den 30 maj 1961 i Rønne købstad, Vester herred, Bornholms amt, begravet den 4 jun. 1961 på Rønne kirkegård.

Folketælling: 1890 på Christiansø (se note 21366).

Hun blev gift med **Axel Herman Håkansson**, 26 jan. 1910 i Christiansø kirke, født den 18 maj 1889 i Rønne købstad, Vester herred, Bornholms amt (søn af Johan Håkansson [Brolægger] og Elna Nielsen), døbt den 21 jul. 1889 i Sct. Nicolai Kirke, Rønne, død den 1 mar. 1921 i Rønne købstad, Vester herred, Bornholms amt, begravet den 6 mar. 1921 på Rønne kirkegård.

Boede 1912 på Kalkbrænderivej 1 i Rønne. Boede 1916 i Storegade 67 i Rønne. Boede ved sin død i Sandgade 4 i Rønne.

Beskæftigelse:

1912 Arbejdsmand.

Brolægger.

*Børn:*

17997. i. Ellen Karoline Håkansson født 17 jan. 1912.

17998. ii. Karlo Thorvald Axel Håkansson født 29 apr. 1916.

11440. **Jane Marie Petersen**, født den 6 feb. 1887 i Svaneke købstad, Øster herred, Bornholms amt, døbt den 27 mar. 1887 i Svaneke kirke.

Folketælling: 1890 på Christiansø (se note 21367).

Hun blev gift med **Johan August Vilhelm Jensen**, borgerlig viet den 27 feb. 1909 på Rønne Rådhus, født den 24 maj 1882 i Rønne købstad, Vester herred, Bornholms amt (søn af Niels Jensen [Arbejdsmand] og Inger Olsen), hjemmedøbt den 28 jul. 1882, døbt den 24 sep. 1882 i Sct. Nicolai Kirke, Rønne, død den 17 dec. 1957 i Rønne købstad, Vester herred, Bornholms amt, begravet den 19 dec. 1957 på Rønne kirkegård.  
De blev skilt.

Boede 1909 i Ny Østergade 8 i Rønne.

Beskæftigelse: 1909 Former.

*Børn:*

- 17999. i. Gudmund Jensen født 13 apr. 1909.
- 18000. ii. Ellen Marie Jensen født 5 jun. 1910.
- 18001.iii. Karl Vilhelm Jensen født 7 jul. 1911.
- 18002.iv. Ebba Edith Jensen født 3 jul. 1916.

11441. **Ludvig Andreas Petersen**, født den 18 feb. 1889 i Svaneke købstad, Øster herred, Bornholms amt, døbt den 19 apr. 1889 i Svaneke kirke.

Boede 1911 i Svaneke.

Beskæftigelse: Kvaseskipper.

Folketælling:

1890 på Christiansø (se note 21368).

1921 på Christiansø.

11442. **Thora Hansine Petersen**, født den 20 jul. 1891 på Christiansø, døbt den 16 aug. 1891 i Christiansø kirke.

Boede 1909 på Christiansø. Boede 1910 i Rønne.

11443. **Vilhelm Th. Pedersen**, født den 10 dec. 1897 på Christiansø.

Beskæftigelse: Fisker

Folketælling: 1921 på Christiansø (se note 21369).

11444. **Medora Hansine Larsen**, født den 29 jun. 1890 på Christiansø, døbt den 13 jul. 1890 i Christiansø kirke.

11445. **Ludvig Frits Larsen**, født den 7 okt. 1900 i Tejn, Olsker sogn, Nørre herred, Bornholms Amt, hjemmedøbt den 26 dec. 1900.

Beskæftigelse:

1921 Sømand.

Kaptajn hos D.F.D.S.

11446. **Paul Holm Larsen**, født den 5 jan. 1905 i Tejn, Olsker sogn, Nørre herred, Bornholms Amt.

Beskæftigelse: 1921 Sømand.

11447. **Oktavia Holm Larsen**, født den 1 nov. 1915 i Rønne købstad, Vester herred, Bornholms amt, hjemmedøbt den 1 nov. 1915.

11448. **Vilhelm Mathias Maribo**, født den 25 feb. 1890 i Tejn, Olsker sogn, Nørre herred, Bornholms Amt, døbt den 7 apr. 1890 i Ols kirke, død den 19 feb. 1961 i Rønne købstad, Vester herred, Bornholms amt, bisat den 23 feb. 1961 fra Rønne kirkegårds-kapel, urne nedsat den 1 mar. 1961 på Allinge kirkegård.

Boede ved sin død i Havnegade 13 i Allinge. Død på Centalsygehuset i Rønne.

Beskæftigelse:

1921 Sømand.

Havnefoged.

Han blev gift med **Alma Kristine Pedersen**, født den 24 jul. 1888 i Stenmagle sogn, Alsted herred, Sorø amt (datter af Hans Morten Pedersen [Husmand] og Dagmar Mathilde Johanne



Jakobsen), død den 6 feb. 1974 i Sandvig købstad, Allinge sogn, Nørre herred, Bornholms amt, begravet den 9 feb. 1974 på Allinge kirkegård.

Boede ved sin død på Sandvig plejehjem.

11449. **Marie Sofie Maribo**, født den 10 okt. 1891 i Olsker sogn, Nørre herred, Bornholms amt, døbt den 22 nov. 1891 i Ols kirke.

11450. **Anker Hansinius Maribo**, født den 20 okt. 1895 i Tejn, Olsker sogn, Nørre herred, Bornholms Amt, døbt den 8 dec. 1895 i Ols kirke, død den 27 dec. 1932 i Sundby sogn, Sokkelund herred, Københavns amt, begravet den 1 jan. 1933 på Allinge kirkegård.

Boede ved sin død i Bredegade 16 på Frederiksberg. Død på Sct. Elisabeth Hospital. Ugift.

Beskæftigelse: Styrmand.

11451. **Aksel Magelius Maribo**, født den 18 jul. 1897 i Tejn, Olsker sogn, Nørre herred, Bornholms Amt, døbt den 12 sep. 1897 i Ols kirke, død den 1 jun. 1965 i Frihavns sogn, Sokkelund herred, Københavns amt, bisat den 9 jun. 1965 fra Bispebjerg Krematorium.

Han emigrerede 1918 til Amerika, men vendte tilbage igen. Boede ved sin død i Holsteinsgade 6, 2 i København. Død på Blegdamshospitalet i København.

Beskæftigelse:

1927 Skibsfører.

Færgesjef / Toldbodens Mortorfærgesjef.

Han blev gift med **Augusta Martine Busk**, 20 sep. 1927 i Sct. Nicolai Kirke, Rønne, født den 6 maj 1901 i Rønne købstad, Vester herred, Bornholms amt (datter af Theodor Nielsen Busck [Snedker] og Anine Juliane Bentzen), døbt den 2 jun. 1901 i Sct. Nicolai Kirke, Rønne, død den 25 jun. 1952 i Frihavns sogn, Sokkelund herred, Københavns amt, bisat den 29 jun. 1952 fra Bispebjerg Krematorium.

Boede ved sin død i Holsteinsgade 6, 2 tv. i København. Død på Blegdamshospitalet i København.

Beskæftigelse: 1927 Syerske.

11452. **Dagmar Lovise Maribo**, født den 7 jul. 1899 i Tejn, Olsker sogn, Nørre herred, Bornholms Amt, døbt den 10 sep. 1899 i Ols kirke, død den 4 jul. 1903 i Allinge Købstad, Nørre herred, Bornholms amt, begravet den 8 jul. 1903 på Allinge kirkegård.

11453. **Lydia Alvilda Maribo**, født den 21 sep. 1901 i Tejn, Olsker sogn, Nørre herred, Bornholms Amt, døbt den 18 okt. 1901 i Ols kirke.

Boede:

1 nov. 1918 i Rosengaarden 5, 3 i København.

7 okt. 1919 i Nordre Frihavnsgade 54, 1. hos Møller i København.

Hun blev gift med **Henrik Christian Blædel Nielsen**, 20 dec. 1927 i Frederiksberg kirke, født den 19 nov. 1896 i Frederiksberg sogn, Sokkelund herred, Københavns amt.

Beskæftigelse: 1932 Smedemester.

*Børn:*

18003. i. Lis Blædel Nielsen født 23 apr. 1932.

11454. **Valdemar Ludvig Maribo**, født den 21 sep. 1902 i Tejn, Olsker sogn, Nørre herred, Bornholms Amt, døbt den 23 nov. 1902 i Ols kirke, død den 15 jun. 1988 i Allinge Købstad, Nørre herred, Bornholms amt, begravet den 18 jun. 1988 på Allinge kirkegård.



Boede 1942 på Falkonervænget 9 i København. Boede 1971 i Storegade 26 i Sandvig. Boede ved sin død i Havnegade 6 i Allinge.

Beskæftigelse:  
1942 Hovmester.  
Kok.

Han blev gift med **Rigmor Vilhelmine Jensen**, 7 dec. 1947 i Allinge kirke, født den 23 sep. 1907 i Tikøb sogn, Lyng-Kronborg herred, Frederiksborg amt (datter af Hans Jensen [Jernbanekonduktør] og Anna Elisabeth Andersen), død den 19 aug. 1971 i Sandvig købstad, Allinge sogn, Nørre herred, Bornholms amt, begravet den 21 aug. 1971 på Allinge kirkegård.

11455. **Dagmar Lovise Maribo**, født den 5 mar. 1906 i Allinge Købstad, Nørre herred, Bornholms amt, døbt den 11 maj 1906 i Allinge kirke, død den 10 mar. 1998 i Rønne købstad, Vester herred, Bornholms amt, begravet den 14 mar. 1998 på Rønne kirkegård.

Hun blev gift med **Ludvig Jensinius Jacobsen**, 6 jun. 1935 i Allinge kirke, født den 24 aug. 1901 i Rønne købstad, Vester herred, Bornholms amt (søn af Jens Peter Jacobsen [Postbud] og Sine Katrine Larsen), døbt den 13 okt. 1901 i Sct. Nicolai Kirke, Rønne, død den 6 jun. 1974 i Rønne købstad, Vester herred, Bornholms amt, begravet den 8 jun. 1974 på Rønne kirkegård.

Boede Havnegade 6 i Allinge. Boede ved sin død i Pilestræde 21 i Rønne.

Uddannelse: 1923 Stud. art.

Beskæftigelse: Malermester.

*Børn:*

- 18004. i. Dødfødt dreng født 19 mar. 1936.
- 18005. ii. Bent Maribo Jacobsen født 27 apr. 1938.
- 18006. iii. Birte Maribo Jacobsen født 19 okt. 1942.

11456. **Ester Nathalie Maribo**, født den 11 mar. 1910 i Allinge Købstad, Nørre herred, Bornholms amt, døbt den 29 maj 1910 i Allinge kirke.

11457. **Erna Marie Maribo**, født den 18 jul. 1913 i Allinge Købstad, Nørre herred, Bornholms amt, døbt den 5 okt. 1913 i Allinge kirke, død den 21 sep. 2005 i Allinge Købstad, Nørre herred, Bornholms amt, begravet den 26 sep. 2005 på Allinge kirkegård.

Hun blev gift med **Hans Jensen**, 29 dec. 1939 i Allinge kirke, født den 20 dec. 1910 i Sandvig købstad, Allinge sogn, Nørre herred, Bornholms amt (søn af Hans Jensen [Jernbanekonduktør] og Anna Elisabeth Andersen), døbt den 19 feb. 1911 i Allinge kirke, død den 30 jan. 1987 i Neksø købstad, Sønder herred, Bornholms amt, begravet den 4 feb. 1987 på Allinge kirkegård.

Boede ved sin død i Pilegade 10 i Allinge. Død på Neksø sygehus.

Beskæftigelse:  
Lærer.  
Skoleinspektør.

*Børn:*

- 18007. i. Hans Christian Jensen født 22 apr. 1947.

11458. **Villiam Larsen** (Se ægteskab med nummer 9733.)

11459. **Carl Alfred Peter Hellisen**, født den 7 sep. 1891 i Rønne købstad, Vester herred, Bornholms amt, døbt den 4 okt. 1891 i Sct. Nicolai Kirke, Rønne, død den 2 nov. 1981 i



Lobbæk, Nylars sogn, Vester herred, Bornholms amt, begravet den 7 nov. 1981 på Nylars kirkegård.

Boende 5 & 7 Slg. grund i Lobbæk, Nylars. Boede ved sin død på Fejleregårdvejen 1 i Lobbæk.

Beskæftigelse: Smedemester.

Han blev gift med **Anna Lovise Lundberg**, 9 nov. 1929 i Sct. Nicolai Kirke, Rønne, født den 2 feb. 1900 i Østermarie sogn, Øster herred, Bornholms amt (datter af Ole Rasmussen Lundberg [Gårdejer] og Karoline Marie Jensen), hjemmedøbt den 23 feb. 1900, døbt den 14 apr. 1900 i Østermarie kirke, død den 1 jul. 1996 i Lobbæk, Nylars sogn, Vester herred, Bornholms amt, begravet den 4 jul. 1996 på Nylars kirkegård.

Født på gården 76 Slg. Store Bakkegård i Østermarie. Boede ved sin død på Fejleregårdvejen 1 i Lobbæk.

*Børn:*

18008. i. Helle Britta Lundberg Hellisen født 1 maj 1930.

18009. ii. Karen Marie Hellisen født 18 jan. 1937.

11460. **Aksel Kristian Andreas Hellisen**, født den 16 maj 1893 i Nylars sogn, Vester herred, Bornholms amt, døbt den 11 jun. 1893 i Nylars kirke, død den 1 jul. 1893 i Nylars sogn, Vester herred, Bornholms amt, begravet den 6 jul. 1893 på Nylars kirkegård.

11461. **Anna Kristine Hellisen**, født den 19 aug. 1894 i Nylars sogn, Vester herred, Bornholms amt, døbt den 10 nov. 1894 i Nylars kirke, død den 4 aug. 1977 i Svaneke købstad, Øster herred, Bornholms amt, bisat den 5 aug. 1977 fra Svaneke kirke.

Hun blev gift med **Poul Kofoed**, 30 sep. 1917 i Nylars kirke, født den 31 aug. 1891 i Hasle købstad, Nørre herred, Bornholms amt (søn af Jakob Kofoed [Bager] og Hansine Kristine Kristiansen), døbt den 15 nov. 1891 i Hasle kirke, Bornholm, død den 16 jan. 1981 i Svaneke købstad, Øster herred, Bornholms amt, begravet den 20 jan. 1981 på Svaneke kirkegård.

Boede 1917 i Østergade i Aakirkeby. Boede 1919 i Søndergade 80 i Neksø. Boede 1921 Nyboder No. 260 i Neksø. Formand for Svaneke Skakklub.

Beskæftigelse:

1917 Bager.

Bagermester.

*Børn:*

18010. i. Edel Hellisen Kofoed født 4 dec. 1917.

18011. ii. Richard Hellisen Kofoed født 25 aug. 1919.

18012.iii. Jens Leo Hellisen Kofoed født 27 maj 1921.

11462. **Marie Margrethe Hellisen**, født den 26 mar. 1896 i Nylars sogn, Vester herred, Bornholms amt, døbt den 28 jun. 1896 i Nylars kirke.

Hun blev gift med **Viggo Kristensen**, gældende navn Viggo Vagnby, i 1930, født den 4 sep. 1896 i Hundborg sogn, Hundborg herred, Thisted amt (søn af Niels Kristensen [Husmand] og Ane Kirstine Overgaard), døbt den 11 sep. 1896 i Hundborg kirke, død den 20 sep. 1966 i Skagen sogn, Horns herred, Hjørring amt, begravet den 23 sep. 1966 på Skagen kirkegaard. De blev skilt.

Beskæftigelse: Arkitekt og tegner.

Kom i malerlære i Aarhus og debuterede som kubistisk kunstmaler i Aarhus, men tog først i 1920'erne til Frankrig for at uddanne sig til tegner. Etablerede sig i Ålborg som reklametegner og udstillingsarkitekt, spillede her en væsentlig rolle ved den store nordjyske

<p>erhvervsudstilling NU i 1933. Fik kontakt med landboforeningerne og udførte mange opgaver med reklamestande til eksportudstillinger i Europa. Det blev dog med sine plakater at Viggo Vagnby vandt sin mangeårige folkelige popularitet.</p>		
<p>Tegnede allerede i 1927 sine første turistplakater med temaer som Rejs til Rebild, Aalborg og Vesterhavet, og blev kendt for sin sikre streg, elegante komposition og humoristiske pointere. Senere fulgte Springtime in Denmark, Hans Christian Andersen, Aalborg viser vej (1949) og den verdensberømte Wonderful Copenhagen (1953) , hvor politibetjenten holder trafikken tilbage for en and og dens ællinger.</p>		
	<p>Berømt blev også plakaten for Skagen (1955) med rødspætten, der i sin form og med sine pletter illuderer en malerpalet . Vagnby dekorerede Restaurant Grenen i Skagen og illustrerede Statsradiofoniens Lyttekalender (1949-50) samt psykologen Benjamin Spocks Bogen om barnet (1954).</p>	
<p>Arkivar på Aalborg Stadsarkiv Bente Jensen fortæller historien i en fin lille bog. I tre velskrevne afsnit skildres gennembruddet, som det kom til udtryk i en række udstillinger, i en ny byplan og i en forbedret infrastruktur blandt andet med opførelsen af den kommunale lufthavn. Den driftige socialdemokratiske borgmester Marinus Jørgensen stod i spidsen for det hele, bistået af tre arkitekter, Viggo Vagnby, E. Glahn og C. Odgård, alle - meget passende - inspireret af funkis, og den sidste - meget belejligt - borgmesterens svigersøn.</p>		

*Børn:*

- 18013. i. Morten Hellisen Vagnby født i 1927.
- 18014. ii. Jes Vagnby.

11463. **Dagmar Karen Oline Hellisen**, født den 24 jul. 1897 i Nylars sogn, Vester herred, Bornholms amt, døbt den 12 sep. 1897 i Nylars kirke, død den 17 dec. 1989 i Rønne købstad, Vester herred, Bornholms amt, begravet den 20 dec. 1989 på Rønne kirkegård.

Boede 1974 på Sdr. Alle 73 i Rønne. Boede ved sin død på Plejehjemmet "Lunden" i Rønne.

Hun blev gift med **Viggo Otenius Krog**, 4 sep. 1927 i Valgmenighedskirken "Bethania", Aakirkeby, født den 16 mar. 1893 i Klemensker sogn, Nørre herred, Bornholms amt (søn af Andreas Peter Hansen Krog [Husmand] og Emma Hansine Poulsen), hjemmedøbt den 9 maj 1893, døbt den 25 jun. 1893 i Klemensker kirke, død den 15 jul. 1974 i Rønne købstad, Vester herred, Bornholms amt, begravet den 18 jul. 1974 på Rønne kirkegård.

Boede 1927 i Aakirkeby. Boede ved sin død på "De gamles hjem" i Rønne.

Beskæftigelse: 1927 Avlsbruger.

*Børn:*

- 18015. i. NN Krog.
- 18016. ii. NN Krog.
- 18017.iii. NN Krog.

11464. **Gerda Albine Hellisen**, født den 5 okt. 1900 i Nylars sogn, Vester herred, Bornholms amt, døbt den 4 nov. 1900, død den 6 dec. 1991 i Nylars sogn, Vester herred, Bornholms amt, begravet den 10 dec. 1991 på Nylars kirkegård.

Boede ved sin død på Rønnevej 106 i Nylars.

Hun blev gift med **Peter Johan Ingemarsson**, 26 maj 1927 i Valgmenighedskirken "Bethania", Aakirkeby, født den 5 dec. 1896 i Sorthat, Nyker sogn, Vester herred, Bornholms amt (søn af Johan Ingemarsson [Arbejdsmand] og Johanne Hansine Lovise Pelle), døbt den 3 jan. 1897 i Ny kirke, død den 29 apr. 1966 i Rønne købstad, Vester herred, Bornholms amt, begravet den 4 maj 1966 på Nylars kirkegård.

Boede ved sin død på "Kærlund" i Myreby, Vestermarie.

Beskæftigelse: Avlsbruger.

11465. **Alfred Leonhard Kofoed Hellisen**, født den 11 apr. 1902 i Nylars sogn, Vester herred, Bornholms amt, døbt den 1 jun. 1902 i Nylars kirke, død den 27 apr. 1991 i Aakirkeby købstad, Sønder herred, Bornholms amt, begravet den 2 maj 1991 på Nylars kirkegård.

Død på Plejehjemmet Aabo i Aakirkeby. Ugift.

Beskæftigelse: Avlsbruger.

11466. **Sofie Louise Kristine Jensen**, født den 28 dec. 1904 i Olsker sogn, Nørre herred, Bornholms amt, døbt den 22 jan. 1905 i Ols kirke, død den 4 mar. 1974 på Bornholm.

Boede ved sin død i Allinge.

Hun blev gift med **Christian Emanuel Jensen**, 27 dec. 1925 i Allinge kirke, født den 25 jul. 1898 i Allinge Købstad, Nørre herred, Bornholms amt (søn af Jens Edvard Minius Jensen [Skibsfører] og Karoline Marie Olsen), døbt den 25 sep. 1898 i Allinge kirke.

Boede 1926 i Nygade No. 119b i Allinge. Druknet i Østersøen fra Skonnert Kristian af Allinge - ikke fundet.

Beskæftigelse:  
1925 Sømand.  
1930 Skibsfører.



*Børn:*

18018. i. Holger Emanuel Munch Jensen født 1 dec. 1926.  
18019. ii. Kirsten Munch Jensen født 5 dec. 1930.

11467. **Marie Caroline Christine Sejer**, født den 4 feb. 1903 i Rønne købstad, Vester herred, Bornholms amt, døbt den 22 mar. 1903 i Sct. Nicolai Kirke, Rønne, død den 19 aug. 1962 i København, bisat den 24 aug. 1962 fra Bispebjerg Krematorium.

Boede ved sin død i Absalonsgade 37 i København.

*Børn:*

18020. i. Ellinor Solvej Sejer født 26 jan. 1923.

Hun blev gift med **Niels Kristian Pedersen**.

Beskæftigelse: Murersvend.

11468. **Jens Peter Sejer**, født den 30 dec. 1905 i Rønne købstad, Vester herred, Bornholms amt, døbt den 1 apr. 1906 i Sct. Nicolai Kirke, Rønne, død den 3 dec. 1981 i Rønne købstad, Vester herred, Bornholms amt, begravet den 8 dec. 1981 på Rønne kirkegård.

Boede 1929 på Johnsens Tværvej 3 i Rønne. Boede på Lindevej 3 i Rønne. Død på Plejehjemmet "Lunden" i Rønne.

Beskæftigelse:  
1929 Arbejdsmand.  
Røgeriarbejder.

Han blev gift med **Anna Julie Svendsen**, borgerlig viet den 8 dec. 1928 på Rønne Rådhus, født den 29 jul. 1906 i Knudsker sogn, Vester herred, Bornholms amt (datter af Anders Svensson [Arbejdsmand] og Anna Petersdotter), døbt den 26 aug. 1906 i Sct. Knuds kirke, Bornholm.

*Børn:*

18021. i. Jon Remy Seier født 7 jun. 1929.

11469. **Lauretsine Caroline Louise Sonne**, født den 18 jun. 1877 i Rutsker sogn, Nørre herred, Bornholms amt, hjemmedøbt den 29 jun. 1877, døbt den 29 jul. 1877 i Ruts kirke, død den 6 sep. 1877 i Rutsker sogn, Nørre herred, Bornholms amt, begravet den 10 sep. 1877 på Rutsker kirkegård.
11470. **Niels Peter Sonne**, født den 19 jul. 1880 i Rutsker sogn, Nørre herred, Bornholms amt, hjemmedøbt den 15 aug. 1880, død den 17 aug. 1880 i Rutsker sogn, Nørre herred, Bornholms amt, begravet den 22 aug. 1880 på Rutsker kirkegård.
11471. **Jens Matthias Sonne**, født den 11 jul. 1883 i Rutsker sogn, Nørre herred, Bornholms amt, døbt den 12 aug. 1883 i Ruts kirke, død den 13 jun. 1889 i Rutsker sogn, Nørre herred, Bornholms amt, begravet den 18 jun. 1889 på Rutsker kirkegård.
11472. **Ellen Sofie Anna Henriette Stallknecht**, født den 4 jan. 1880 i Vor Frelser sogn, Christianshavn, hjemmedøbt den 11 jan. 1880, døbt den 25 apr. 1880 i Vor Frelser kirke, Christianshavn, død den 24 okt. 1965 i Faarevejle sogn, Odsherred, Holbæk amt, begravet den 30 okt. 1965 på Faarevejle kirkegaard.

Hansigne døde i 1885, og den lille kun 5-årige pige fik en god plejemor i husværtens kone Nancy Elberling, der opdrog hende sammen med sin egen datter Agnes, f. 1872. Da Henriette var 14 år, døde også hendes far, men hun blev nu optaget i det elberlingske hjem som plejedatter. Henriette følte stor taknemmelighed mod familien Elberling. Hendes første datter fik navnet Nancy.

Efter sin mands død flyttede hun hen hos datteren Nancy Jensen på Stationsvej 33, der tog sig kærligt af sin gamle mor. Hun havde også haft et liv med mange sorger, mistet sin mor da hun var 5 år, faderen da hun var 14 og en lille søn kun 10 mdr. gl. Og så datteren 23 år gammel der døde fra sin nyfødte søn.

Hun beskrives som en god og kærlig kvinde, der altid drog omsorg for andre. F. eks. var svigersønnen Carl Holtehus, der blev gift igen, altid en kærdkommen gæst i hjemmet sammen med konen og deres fælles barn, som Henriette betragtede som sit eget barnebarn.

Hun blev gift med **Hans Jensenius Kristensen**, 18 nov. 1900 i Holmens kirke, født den 19 aug. 1875 i Bregninge sogn, Skippinge herred, Holbæk amt (søn af Peter Kristensen [Gårdejer] og Ellen Marie Amalie Hansen), døbt den 29 sep. 1875 i Bregninge kirke, Holbæk, død den 1 maj 1947 i Faarevejle sogn, Odsherred, Holbæk amt, begravet den 8 maj 1947 på Faarevejle kirkegaard.

Han var ved firmaet Jul. Mortensen i Holbæk, hvor han i en lang årrække var en betroet mand. Han blev gift med Henriette, der er født i København, hvor hendes far, Heinrich Stallknecht, drev en stor glarmesterforretning i Torvegade på Christianshavn. I de første år

af deres ægteskab havde de en købmandsforretning i Bregninge. Han nåede at være den første brugsuddeler i Fårevejle Brugsforening fra 1917, og var det i 25 år. Parret boede derefter nogle år i villa "Solhjem" ved Fårevejle station. Efter hans død flyttede Henriette ind hos en datter, der er enke efter godsforvalter Carl Jensen, Fårevejle. En datter døde som ung hustru, og en søn døde som voksen, mens en søn blev opdraget af bedsteforældrene i Fårevejle, men han døde også som voksen.

Boede 1900 i Bregninge. Boede 1907 i Skolegade 336a i Holbæk. I 1917 flyttede de til Fårevejle brugs. Her boede de i 24 år, til han i 1941 p.g.a. dårligt helbred måtte stoppe som uddeler og de flyttede hen på Adelers Alle i villa Solhjem, hvor de fik nogle gode år sammen. Boede ved sin død på "Solglimt" i Faarevejle.

Beskæftigelse:  
1900 Købmand.  
1907 Lagerekspedient.  
1929 Brugsforeningsuddeler.

*Børn:*

- 18022. i. Nancy Else Stallknecht Christensen født 9 nov. 1903.
- 18023. ii. Holger Stallknecht Christensen født 21 sep. 1905.
- 18024.iii. Gudrun Stallknecht Christensen født 10 dec. 1907.



11473. **Sofie Kathrine Kaas**, født den 20 jan. 1880 i Allinge Købstad, Nørre herred, Bornholms amt, hjemmedøbt den 31 jan. 1880, døbt den 4 apr. 1880 i Allinge kirke, død den 9 maj 1902 i Sandvig købstad, Allinge sogn, Nørre herred, Bornholms amt, begravet den 15 maj 1902 på Allinge kirkegård.  
Ugift.

Folketælling:  
1880 i Allinge Købstad, Nørre herred, Bornholms amt (se note 21370).  
1890 i Sandvig købstad, Allinge sogn, Nørre herred, Bornholms amt (se note 21371).

11474. **Olivia Petrea Kaas**, født den 25 sep. 1881 i Allinge Købstad, Nørre herred, Bornholms amt, døbt den 30 okt. 1881 i Allinge kirke.

Emigreret 8 aug. 1900 til New York, Amerika.

11475. **Albert Jørgen Kaas**, født den 12 apr. 1884 i Sandvig købstad, Allinge sogn, Nørre herred, Bornholms amt, døbt den 25 maj 1884 i Allinge kirke, død i 1969 i Suisun, Solano County, California, U.S.A., begravet på Suisun Fairfield Cemetery.

Folketælling:  
1890 i Sandvig købstad, Allinge sogn, Nørre herred, Bornholms amt (se note 21372).

Emigreret 9 sep. 1907 til Amerika.

<p>Navn: Kaas, Albert Stilling: Landmand Alder: 23 Bestemmelsessted: NY. Kontrakt nr.: 361100 Forevisningsdato: 09-09-1907 Fødested: Sandvig Fødesogn: Allinge-Sandvig Sidste oph.sogn: ? Sidste oph. amt: - USA Sidste oph.sted: U.S.A. Bestemmelses land: USA Bestemmelses by: New York City Bestemmelses stat: New York State Skibsnavn: Indirekte IDkode: I0708K0615.</p>
---

Han blev gift med **Gertrude Anine Bidstrup**, 12 jun. 1915 i Suisun, Solano County, California, U.S.A., født den 1 sep. 1889 i Suisun, Solano County, California, U.S.A. (datter af Laurits Christian Bidstrup [Tjenestekar] og Ottoline Frederikke Nielsen), døbt den 13 okt. 1889, død den 20 sep. 1931 i Alameda County, California, U.S.A., begravet på Suisun Fairfield Cemetery.

Folketælling: 1900 i Suisun, Solano County, California, U.S.A.



*Børn:*

- 18025. i. Albert Hayden Kaas født 19 jul. 1916.
- 18026. ii. Charles Louis Kaas født 30 maj 1918.
- 18027.iii. Elaine May Kaas født 26 maj 1920.

11476. **Filip Peter Kaas**, født den 12 mar. 1886 i Sandvig købstad, Allinge sogn, Nørre herred, Bornholms amt, døbt den 22 apr. 1886 i Allinge kirke, død den 7 mar. 1968, begravet på Mountain View Cemetery, Oakland, Alameda County, California, U.S.A.

Beskæftigelse: Stenhugger.

Emigreret 22 jul. 1904 til Amerika.

Navn: Kaas, Filip Stilling: Stenhugger Alder: 18 Bestemmelsessted: S. Francisco Kontrakt nr.: 369600 Forevisningsdato: 22-07-1904 Fødested: Sandvig Fødesogn: ? Sidste oph.sogn: ? Sidste oph. amt: ? (Dansker) Sidste oph.sted: Sandvig Bestemmelses land: USA Bestemmelses by: San Francisco Bestemmelses stat: Californien Skibsnavn: Indirekte IDkode: I0405K0311.

11477. **Johannes Sigfred Lind**, født den 24 feb. 1889 i Rutsker sogn, Nørre herred, Bornholms amt, døbt den 22 apr. 1889 i Ruts kirke, død den 17 okt. 1959 i Rønne købstad, Vester herred, Bornholms amt, begravet den 22 okt. 1959 på Allinge kirkegård.

Boede 1918 i Havnegade No. 89g i Allinge. Boede 1920 på Strandvejen No. 369m i Allinge. Boede 1924 i Nørregade No. 50m i Allinge. Boede 1926 i Kattedalen No. 49i i Allinge. Boede ved sin død i Rosengade 24 i Allinge. Død på Centralsygehuset i Rønne.

Beskæftigelse:  
1917 Snedker.  
Skatteopkræver.

Han blev gift med **Gerda Ellida Landegren**, 1 dec. 1917 i Allinge kirke, født den 19 jan. 1886 i Borreby församling, Kristianstad Län, Sverige (datter af Trols Andersson Landegren [Stenhugger] og Bengta Håkonsdotter), død den 29 sep. 1973 i Allinge Købstad, Nørre herred, Bornholms amt, begravet den 5 okt. 1973 på Allinge kirkegård.

Boede ved sin død i Rosengade 24 i Allinge.

*Børn:*

- 18028. i. Ester Andrea Elisabeth Lind født 20 okt. 1918.
- 18029. ii. Ove Johannes Lind født 25 feb. 1920.
- 18030.iii. Gunver Ellida Lind født 7 okt. 1922.
- 18031.iv. Hans Adolf Lind født 2 feb. 1924.
- 18032. v. Lilly Gerda Lind født 9 jan. 1926.
- 18033.vi. Anna Marie Lind født 5 maj 1927.

11478. **Theodor Lind**, født den 24 apr. 1890 i Rutsker sogn, Nørre herred, Bornholms amt, hjemmedøbt den 4 maj 1890, døbt den 13 jul. 1890 i Ruts kirke.

Emigreret 5 apr. 1911 til Amerika.

Beskæftigelse: Snedker.

11479. **Albert Lind**, født den 24 apr. 1890 i Rutsker sogn, Nørre herred, Bornholms amt, hjemmedøbt den 4 maj 1890, døbt den 13 jul. 1890 i Ruts kirke, død den 12 aug. 1890 i Rutsker sogn, Nørre herred, Bornholms amt, begravet den 17 aug. 1890 på Rutsker kirkegård.

11480. **Niels Andreas Lind**, født den 19 jan. 1892 i Rutsker sogn, Nørre herred, Bornholms amt, døbt den 18 apr. 1892 i Ruts kirke, død den 28 jul. 1970 i Rønne købstad, Vester herred, Bornholms amt, begravet den 30 jul. 1970 på Allinge kirkegård.

Boede 1918 i Nyker. Boede ved sin død på Blykoppe plejehjem. Død på Centralsygehuset i Rønne. Ugift.

Beskæftigelse:  
1918 Bagersvend.  
Stenhugger.

11481. **Johanne Petrea Kofod**, født den 4 jun. 1879 i Rutsker sogn, Nørre herred, Bornholms amt, døbt den 29 jun. 1879 i Ruts kirke, død den 30 apr. 1932 i Sct. Andreas Sogn, København Vor Frue, Københavns amt, bisat den 4 maj 1932 fra Bispebjerg Krematorium.

Født på gården 4 Slg. Melgård i Rutsker. Boede ved sin død i Nansensgade 88,3. i København. Død på Rigshospitalet.

Folketælling:  
1880 i Rutsker sogn, Nørre herred, Bornholms amt (se note 21373).  
1890 i Rutsker sogn, Nørre herred, Bornholms amt (se note 21374).  
1906 i Ledøje sogn, Smørum herred, Københavns amt.

Boede:  
1 mar. 1894 i Wildersgade 37, 2. hos Fiskehandler Larsen i København.  
3 okt. 1895 i Raadhusstræde 3, 2. hos Carstensen i København.  
1 nov. 1895 i Allégade (Frederiksberg) 26, stuen hos Petersen på Frederiksberg.  
31 jul. 1909 fra Brandstrup til Gammel Østergaard, Vigerslev hos Forpagter Frandsen Jensen i Valby.  
1 nov. 1909 i Søndergade 13, 4 i København.  
7 feb. 1911 fra Frederiksberg til Admiralgade 20, 1. hos Sørensen i København.  
24 sep. 1912 fra Rutsker til Hotel Monopol, Vingårdstræde (Vingaardstræde) 1 i København.  
1 nov. 1912 på Hotel Monopol, Vingårdstræde (Vingaardstræde) 1, -3 i København.  
3 apr. 1914 fra Sandvig til Turisthotellet, Vestre Boulevard (Vester Boulevard) 8 i København.  
3 nov. 1914 Arbejdets Adler, Thorsgade 40 i København.  
5 nov. 1915 på Amagerbrogade 191, 2. hos Petersen i København.  
1 nov. 1916 frameltdt.  
4 nov. 1919 fra Køge til Valgaardsvej 1, 4. hos Bruun i København.

Hun blev gift med **Johan Knudsen**, død før 1932.

Beskæftigelse: Kontrollør.

11482. **Kristine Marie Kofod**, født den 19 apr. 1882 i Rutsker sogn, Nørre herred, Bornholms amt, døbt den 29 maj 1882 i Ruts kirke, død den 1 feb. 1950 i Rønne købstad, Vester herred, Bornholms amt, begravet den 5 feb. 1950 på Rønne kirkegård.

Født på gården 4 Slg. Melgård i Rutsker. Boede ved sin død Ved Lundens Minde i Knudsker. Død på Centralsygehuset i Rønne.

Folketælling:  
1890 i Rutsker sogn, Nørre herred, Bornholms amt (se note 21375).  
1921 i Hasle købstad, Nørre herred, Bornholms amt.

Hun blev gift med **Nils Jönsson**, gældende navn Niels Jensen, 3 nov. 1905 i Ruts kirke, født den 14 maj 1881 i Borreby församling, Kristianstad Län, Sverige (søn af Jöns Nilsson [Arbejdsmand] og Marie Svensson).

Beskæftigelse:  
1907 Husmand og stenhugger.

1912 Stenhugger.

Folketælling: 1921 i Hasle købstad, Nørre herred, Bornholms amt.

*Børn:*

- 18034. i. Karl Johannes Jensen født 15 jan. 1907.
- 18035. ii. Ludvig Andreas Jensen født 5 okt. 1908.
- 18036. iii. Agnes Marie Jensen født 22 feb. 1911.
- 18037. iv. Sigfred Gotfred Jönsson født 31 mar. 1912.
- 18038. v. Harry Gunnar Jönsson født 19 feb. 1915.

11483. **Jens Peter Kofod**, født den 4 nov. 1884 i Rutsker sogn, Nørre herred, Bornholms amt, døbt den 26 dec. 1884 i Ruts kirke, død den 13 okt. 1968 i Aakirkeby købstad, Sønder herred, Bornholms amt, begravet den 16 okt. 1968 på Aa kirkegård.

Født på gården 4 Slg. Melgård i Rutsker. Boede 1911 i Rønne. Boede 1924 på 19 Slg. parcel i Rutsker.

Beskæftigelse:

- 1911 Stenhugger.
- 1911 Husmand.
- 1915 Stenhugger og husmand.
- 1923 Landpostbud og husmand.
- 1964 Landpostbud.

Folketælling: 1890 i Rutsker sogn, Nørre herred, Bornholms amt (se note 21376).

Han blev gift med (1) **Agda Margrethe Bergmann**, 11 nov. 1910 i Ols kirke, født den 11 aug. 1888 i Olsker sogn, Nørre herred, Bornholms amt (datter af Alfred Bergmann [Husmand og smed] og Annine Martine Hansen), døbt den 23 sep. 1888 i Ols kirke, død den 3 apr. 1920 i Rutsker sogn, Nørre herred, Bornholms amt, begravet den 8 apr. 1920 på Rutsker kirkegård.

*Børn:*

- 18039. i. Esther Agnethe Kofod født 15 nov. 1911.
- 18040. ii. Karla Kathrine Kofod født 28 okt. 1913.
- 18041. iii. Henry Johannes Bergmann Kofod født 21 nov. 1915.

Han blev gift med (2) **Ellen Louise Larsen**, borgerlig viet den 24 apr. 1922 på Hasle Rådhus, født den 18 dec. 1899 i Rø sogn, Nørre herred, Bornholms amt (datter af Jens Christian Larsen [Skomager] og Anna Margrethe Petria Andersen), døbt den 16 apr. 1900 i Rø kirke, død den 18 jan. 1964 i Rønne købstad, Vester herred, Bornholms amt, begravet den 22 jan. 1964 på Aa kirkegård.

Boede ved sin død i Smedegade 53 i Aakirkeby. Død på Centralsygehuset i Rønne.

*Børn:*

- 18042. iv. Børge Larsen Kofoed født 10 mar. 1923.
- 18043. v. Ejnar Vilney Larsen Kofoed født 16 apr. 1924.

11484. **Peter Andreas Kofod**, født den 10 feb. 1887 i Rutsker sogn, Nørre herred, Bornholms amt, døbt den 20 mar. 1887 i Ruts kirke, død den 7 jan. 1974 i Rønne købstad, Vester herred, Bornholms amt, begravet den 12 jan. 1974 på Aa kirkegård.

Boende 1919 på Storegade 25 i Aakirkeby. Boede ved sin død Æblehaven 14 i Aakirkeby. Død på Centralsygehuset i Rønne.

Beskæftigelse:

- 1918 Cykelhandler.
- 1930 Handelsgartner.
- Blomsterhandler.

Folketælling: 1890 i Rutsker sogn, Nørre herred, Bornholms amt (se note 21377).

Han blev gift med **Elisabeth Marie Mortensen**, 9 maj 1918 i Sct. Nicolai Kirke, Rønne, født den 15 maj 1897 i Rønne købstad, Vester herred, Bornholms amt (datter af Ludvig Peter Mortensen [Møllersvend] og Cecilie Jørgine Nielsen), døbt den 4 jul. 1897 i Sct. Nicolai Kirke, Rønne, død den 27 mar. 1995 i Aakirkeby købstad, Sønder herred, Bornholms amt, begravet den 30 mar. 1995 på Aa kirkegård.

Udlagt barnefader: Møllersvend Ludvig Peter Mortensen.

*Børn:*

- 18044. i. Poul Ludvig Kofod født 3 mar. 1919.
- 18045. ii. Hans Adolf Kofod født 9 jul. 1920.
- 18046. iii. Niels Peter Kofod født 18 jul. 1922.
- 18047. iv. Elisabeth Cæcilie Kofod født 17 feb. 1925.
- 18048. v. Inger Marie Kofoed født 20 sep. 1926.
- 18049. vi. Johan Kofod født 20 apr. 1930.
- 18050. vii. Ole Kofod født 12 okt. 1931.
- 18051. viii. Frits Erik Kofod født 18 nov. 1937.
- 18052. ix. Bodil Margrethe Kofod født 17 sep. 1939.

11485. **Kristian Anias Kofod**, født den 1 aug. 1889 i Rutsker sogn, Nørre herred, Bornholms amt, døbt den 1 sep. 1889 i Ruts kirke, død den 31 jan. 1971 i Knudsker sogn, Vester herred, Bornholms amt, begravet den 5 feb. 1971 på Knudsker kirkegård.

Boede ved sin død på Blykobbe plejehjem. Ugift.

Beskæftigelse: Arbejdsmand.

Folketælling: 1890 i Rutsker sogn, Nørre herred, Bornholms amt (se note 21378).

11486. **Petrea Janusine Kofoed**, født den 9 apr. 1892 i Hasle købstad, Nørre herred, Bornholms amt, død den 3 maj 1986 i Rønne købstad, Vester herred, Bornholms amt, begravet den 6 maj 1986 på Rønne kirkegård.

11487. **Carl Andreas Petersen**, født den 25 mar. 1878 i Rutsker sogn, Nørre herred, Bornholms amt, døbt den 28 apr. 1878 i Ruts kirke, død den 17 jun. 1936 i Gentofte sogn, Sokkelund herred, Københavns amt, begravet den 25 jun. 1936 på Hellerup kirkegaard.

Boede ved sin død på Kathrinevej 31 i Gentofte. Død på Gentofte hospital.

Beskæftigelse: Fabrikant.

Han blev gift med **Ingeborg Christensen**.

11488. **Hans Peter Petersen**, født den 17 sep. 1880 i Rutsker sogn, Nørre herred, Bornholms amt, døbt den 31 okt. 1880 i Ruts kirke, død den 21 okt. 1881 i Rutsker sogn, Nørre herred, Bornholms amt, begravet den 25 okt. 1881 på Rutsker kirkegård.

11489. **Petra Margrethe Dam** (Se ægteskab med nummer 4649.)

11490. **Karla Louise Dahlbom**, født den 27 dec. 1906 i Vang, Rutsker sogn, Nørre herred, Bornholms amt, døbt den 10 mar. 1907 i Ruts kirke.

11491. **Børge Hans Kristian Dahlbom**, født den 11 apr. 1917 i Vang, Rutsker sogn, Nørre herred, Bornholms amt, døbt den 17 jun. 1917 i Ruts kirke, død den 25 sep. 1989 i Rønne købstad, Vester herred, Bornholms amt, begravet den 29 sep. 1989 i Sct. Nicolai Kirke, Rønne.

Boede ved sin død i Lodsstræde 6 i Rønne.

Han blev gift med **NN Karlshøj-Nielsen**.  
De blev skilt.

*Børn:*

18053. i. NN Dahlbom.

11492. **Edith Marie Dahlbom**, født den 2 aug. 1919 i Vang, Rutsker sogn, Nørre herred, Bornholms amt, døbt den 28 sep. 1919 i Ruts kirke, død den 2 feb. 1924 i Allinge Købstad, Nørre herred, Bornholms amt, begravet den 10 feb. 1924 på Allinge kirkegård.
11493. **Franch Michael Howardsen**, også kendt som Frank Michael Howardsen, født den 28 jun. 1882 i Washington, U.S.A., død den 23 jun. 1913 i Rønne købstad, Vester herred, Bornholms amt, begravet den 30 jun. 1913 på Østermarie kirkegård.

Boede 1903 i Østermarie. Gårdbestyrer på gården 71 Slg. Langensgård i Østermarie.

Beskæftigelse:  
1903 Gårdbestyrer.  
1907 Gårdejer.

Han blev gift med **Anna Christine Marie Lund**, 1 sep. 1905 i Sct. Nicolai Kirke, Rønne, født den 25 nov. 1883 i Rønne købstad, Vester herred, Bornholms amt (datter af Jens Peter Lund [Snedker] og Julie Christine Pihl), døbt den 23 mar. 1884 i Sct. Nicolai Kirke, Rønne, død den 21 maj 1929 i Klemensker sogn, Nørre herred, Bornholms amt, begravet den 26 maj 1929 på Rønne kirkegård.

*Børn:*

18054. i. Frank Konrad Lund født 13 jul. 1903.  
18055. ii. Alta Melvida Howardsen født 24 apr. 1905.  
18056. iii. Gladly Gudrun Hovardsen født 23 jun. 1907.  
18057. iv. Howard Kaj Howardsen født 15 jun. 1909.  
18058. v. Ella Hovardsen født 13 okt. 1911.  
18059. vi. Kristian Howardsen født 11 nov. 1912.

11494. **Laurits Hartman Christian Pedersen**, født den 18 jan. 1878 i Sandvig købstad, Allinge sogn, Nørre herred, Bornholms amt, døbt den 3 mar. 1878 i Allinge kirke, død den 19 sep. 1958 i Give sogn, Nørvang herred, Vejle amt, begravet den 25 sep. 1958 på Give kirkegaard.

Boede ved sin død i Frederiksberggade 6 i Give.

Beskæftigelse: Skræddermester.

Han blev gift med **Andrea Avine Dresler**, 18 nov. 1906 i Givskud kirke, født den 11 jan. 1880 i Givskud sogn, Nørvang herred, Vejle amt (datter af Niels Johan Dresler [Husmand] og Sørine Marie Sørensen), død den 21 apr. 1961 i Give sogn, Nørvang herred, Vejle amt, begravet den 26 apr. 1961 på Give kirkegaard.

11495. **Peter Nikolaj Pedersen**, født den 4 jan. 1880 i Sandvig købstad, Allinge sogn, Nørre herred, Bornholms amt, døbt den 22 feb. 1880 i Allinge kirke, død den 26 apr. 1902 i Østerlarsker sogn, Øster herred, Bornholms amt, begravet den 3 maj 1902 på Østerlars kirkegård.  
Ugift.

Beskæftigelse: Stenhugger.

11496. **Nicoline Kristine Marie Larsen**, født den 19 apr. 1873 i Østermarie sogn, Øster herred, Bornholms amt, døbt den 22 jun. 1873 i Østermarie kirke.

Udlagt barnefader; Tjenestekarl Nicolai Poulsen paa Lille Krashavegaard i Klemensker. Hun kom i pleje hos sin mormor; Karen Kirstine Jørgensen.

Folketælling: 1880 i Østerlarsker sogn, Øster herred, Bornholms amt (se note 21379).

11497. **Thorvald Kristian Larsen**, født den 6 mar. 1880 i Østermarie sogn, Øster herred, Bornholms amt, døbt den 7 maj 1880 i Østermarie kirke, død den 11 jan. 1947 i Østermarie sogn, Øster herred, Bornholms amt, begravet den 15 jan. 1947 på Østermarie kirkegård.

Boede ved sin død ved Aaløse Station. Ugift.

Beskæftigelse: Købmand.

11498. **Marie Camilla Larsen**, født den 2 feb. 1882 i Østermarie sogn, Øster herred, Bornholms amt, hjemmedøbt den 14 feb. 1882, døbt den 12 mar. 1882 i Østermarie kirke.

11499. **Hulda Mathilde Larsen**, født den 4 jul. 1885 i Østermarie sogn, Øster herred, Bornholms amt, døbt den 9 aug. 1885 i Østermarie kirke, død den 13 aug. 1964 i Rønne købstad, Vester herred, Bornholms amt, begravet den 17 aug. 1964 på Rønne kirkegård.

Boede ved sin død i Vesetgade 15 i Rønne.

Hun blev gift med **Absalon Jensen**, født den 25 maj 1868 i Aaker sogn, Sønder herred, Bornholms amt (søn af Hans Jensen [Udbygger] og Elsebeth Kirstine Jørgensen), døbt den 21 jun. 1868 i Aa kirke, død den 5 mar. 1931 i Aaker sogn, Sønder herred, Bornholms amt, begravet den 12 mar. 1931 på Aa kirkegård.

Boede ved sin død på Præstegaards parcel i Aaker.

Beskæftigelse: Avlsbruger.

11500. **Juliane Kristine Holm**, født den 27 jun. 1886 i Østerlarsker sogn, Øster herred, Bornholms amt, døbt den 18 jul. 1886 i Østerlars kirke.

Folketælling:

1890 i Østerlarsker sogn, Øster herred, Bornholms amt (se note 21380).

1921 i Østerlarsker sogn, Øster herred, Bornholms amt.

Hun blev gift med **Jens Peter Holm**, 10 nov. 1911 i Østerlars kirke, født den 14 sep. 1888 i Sømærken, Pedersker sogn, Sønder herred, Bornholms amt (søn af Mads Kristian Hansen Holm [Husmand] og Karoline Katrine Kofod), døbt den 14 okt. 1888 i Sct. Peders kirke, Bornholm.

Boede 1912 på 34 Slg parcel i Bodilsker. Boede 1921 på 23 Slg. parcel i Østerlarsker.

Beskæftigelse:

1912 Arbejdsmand.

1921 Avlsbruger.

Folketælling: 1921 i Østerlarsker sogn, Øster herred, Bornholms amt.

*Børn:*

18060. i. Astrid Karoline Holm født 4 okt. 1912.

11501. **Anna Hansine Karoline Holm**, født den 2 aug. 1888 i Østerlarsker sogn, Øster herred, Bornholms amt, døbt den 26 aug. 1888 i Østerlars kirke, død den 18 nov. 1913 i Østerlarsker sogn, Øster herred, Bornholms amt, begravet den 25 nov. 1913 på Østerlars kirkegård.  
Ugift.

Folketælling: 1890 i Østerlarsker sogn, Øster herred, Bornholms amt (se note 21381).



11502. **Jens Peter Holm**, født den 22 apr. 1890 i Østerlarsker sogn, Øster herred, Bornholms amt, døbt den 26 maj 1890 i Østerlars kirke, død den 24 mar. 1980 i Rønne købstad, Vester herred, Bornholms amt, begravet den 28 mar. 1980 på Østermarie kirkegård.

Boede 1920 på "Søhjemmet" i Østermarie. Boede 1937 på 77 Slg. Lynglod i Aaløse, Østermarie. Boede ved sin død på Almindingsvej 65 i Østermarie. Død på Centralsygehuset i Rønne.

Beskæftigelse:  
1920 Arbejdsmand.  
Avlsbruger.

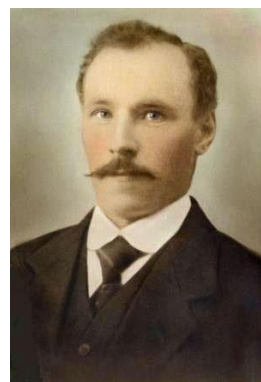

Han blev gift med **Anna Jensine Marie Jensen**, 15 feb. 1920 i Østermarie kirke, født den 3 maj 1898 i Østermarie sogn, Øster herred, Bornholms amt (datter af Jens Jensen [Avlsbruger] og Juliane Marie Kristine Kuhre), døbt den 3 jul. 1898 i Østermarie kirke, død den 11 maj 1953 i Aakirkeby købstad, Sønder herred, Bornholms amt, begravet den 15 maj 1953 på Østermarie kirkegård.

Boede ved sin død i Aaløse, Østermarie. Død på Aakirkeby sygehus.

*Børn:*

- 18061. i. Frede Jensen Holm født 23 mar. 1920.
- 18062. ii. Daniel Jensen Holm født 17 aug. 1923.
- 18063. iii. Peter Jensen Holm født 17 jun. 1928.
- 18064. iv. Julius Kristian Holm født 29 jul. 1937.



11503. **Lavrids Kristian Holm**, født den 6 aug. 1894 i Østerlarsker sogn, Øster herred, Bornholms amt, døbt den 9 sep. 1894 i Østerlars kirke, død den 30 jan. 1969 i Østermarie sogn, Øster herred, Bornholms amt, begravet den 5 feb. 1969 på Østermarie kirkegård.

Boede 1915 på 4 Vdg. parcel i Aaløse, Østermarie. Boede 1918 på Degnegaards parcel i Østermarie. Boede 1922 i Glappe, Østermarie. Boede 1925 på Aaløse Gl. Skole i Østermarie. Boede i "Det grønnehus" i Aaløse, Østermarie.

Beskæftigelse:  
1915 Snedker.  
1922 Snedker og Avlsbruger.  
Tømrermester.  
Savværksejer.

Han blev gift med **Agnes Katrine Jensen**, 10 maj 1915 i Østermarie kirke, født den 30 jul. 1895 i Østermarie sogn, Øster herred, Bornholms amt (datter af Anders Jönsson [Husmand] og Karoline Katrine Rasmussen), døbt den 15 sep. 1895 i Østermarie kirke, død den 13 nov. 1967 i Rønne købstad, Vester herred, Bornholms amt, begravet den 18 nov. 1967 på Østermarie kirkegård.

Død på Centralsygehuset i Rønne.

*Børn:*

- 18065. i. Gudrun Lilly Holm født 23 aug. 1915.
- 18066. ii. Helmer Kristian Holm født 12 aug. 1918.
- 18067. iii. Johanne Karoline Holm født 14 apr. 1921.
- 18068. iv. Aksel Peter Holm født 25 nov. 1922.
- 18069. v. Hilma Kristine Holm født 9 okt. 1925.

11504. **Marie Agnete Holm**, født den 26 nov. 1898 i Østerlarsker sogn, Øster herred, Bornholms amt, døbt den 1 jan. 1899 i Østerlars kirke, død den 10 jul. 1962 på Gentofte sygehus, begravet den 15 jul. 1962 på Vedbæk kirkegaard.

Boede ved sin død på Nærumgaardsvej 65 i Nærum.

Hun blev gift med **Hans Jørginius Ipsen**, 21 feb. 1923 i Sct. Nicolai Kirke, Rønne, født den 3 mar. 1893 i Vestermarie sogn, Vester herred, Bornholms amt (søn af Peter Andreas Ipsen [Arbejdsmand] og Jørgine Marie Margrete Jørgensen), døbt den 23 apr. 1893 i Vestermarie kirke, død den 19 feb. 1976 i Nærum sogn, Sokkelund herred, Københavns amt, begravet på Søllerød kirkegård.

Beskæftigelse: Arbejdsmand.

*Børn:*

- 18070. i. Andreas Ipsen født 5 mar. 1924.
- 18071. ii. Willy Peter Ipsen født 17 apr. 1928.
- 18072. iii. Ruth Margrethe Ipsen født 31 jan. 1931.

11505. **Hans Adolf Mathias Torsen**, født den 31 okt. 1877 i Klemensker sogn, Nørre herred, Bornholms amt, døbt den 25 nov. 1877 i Klemensker kirke, død den 12 jan. 1941 i Rønne købstad, Vester herred, Bornholms amt, begravet den 15 jan. 1941 på Rønne kirkegård.

Boede 1919 og frem til sin død i Absalongade 4 i Rønne.

Beskæftigelse: 1917 Stenhugger.

Folketælling:

- 1880 i Klemensker sogn, Nørre herred, Bornholms amt (se note 21382).
- 1890 i Klemensker sogn, Nørre herred, Bornholms amt (se note 21383).

Han blev gift med **Lise Margrethe Hansen**, borgerlig viet den 24 nov. 1917 på Rønne Rådhus, født den 18 dec. 1878 i Rønne købstad, Vester herred, Bornholms amt (datter af Peter Hansen [Arbejdsmand] og Lovise Charlotte Kure), hjemmedøbt den 8 feb. 1879, døbt den 18 maj 1879 i Sct. Nicolai Kirke, Rønne, død den 1 sep. 1965 i Rønne købstad, Vester herred, Bornholms amt, begravet den 4 sep. 1965 på Rønne kirkegård.

*Børn:*

- 18073. i. Anna Margrethe Torsen født 30 jul. 1919.
- 18074. ii. Bodil Elisabeth Torsen født 17 dec. 1920.

11506. **Laurits Johannes Thorsen**, født den 16 jun. 1879 i Klemensker sogn, Nørre herred, Bornholms amt, døbt den 6 jul. 1879 i Klemensker kirke, død den 26 feb. 1899 i Napoli, Italien.

Forulykket ved fald i lasten. Død på Hospitalet.

Beskæftigelse: Sømand.

Folketælling:

- 1880 i Klemensker sogn, Nørre herred, Bornholms amt (se note 21384).
- 1890 i Klemensker sogn, Nørre herred, Bornholms amt (se note 21385).

11507. **Karl Kristian Albinus Thorsen**, født den 21 jun. 1883 i Klemensker sogn, Nørre herred, Bornholms amt, døbt den 12 aug. 1883 i Klemensker kirke, død i nov. 1977 i California, U.S.A.

Boede Fort Barry, Marin, California. Fort Cronkhite, Marin, California. Marin City, Marin, California. Muir Beach, Marin, California. Sausalito, Marin, California.

Folketælling: 1890 i Klemensker sogn, Nørre herred, Bornholms amt (se note 21386).

Han blev gift med **Elisabeth Ann NN**, i Amerika, født i England.

*Børn:*

18075. i. Leslie Albinus Thorsen født 23 apr. 1913.

11508. **Johannes Andreas Thorsen**, født den 6 feb. 1886 i Klemensker sogn, Nørre herred, Bornholms amt, døbt den 9 maj 1886 i Klemensker kirke, død den 29 jan. 1890 i Klemensker sogn, Nørre herred, Bornholms amt, begravet den 2 feb. 1890 på Klemensker kirkegård.

11509. **Karen Luise Johanne Thorsen**, født den 28 feb. 1892 i Klemensker sogn, Nørre herred, Bornholms amt, døbt den 7 mar. 1892 i Klemensker kirke.

Hun blev gift med **Thorvald Svendsen**, 28 feb. 1914 i Sct. Knuds kirke, Odense, født den 20 apr. 1892 i Rønne købstad, Vester herred, Bornholms amt (søn af Hans Svendsen [Arbejdsmand] og Bothilde Johansen), hjemmedøbt den 27 maj 1892, døbt den 15 nov. 1896 i Sct. Nicolai Kirke, Rønne.

Boede 1914 i Vestergade 100 i Odense. Boede 1914 i Godthaabsgade 20 i Odense. Boede 1930 i Almegade 1 i Rønne.

Beskæftigelse: 1914 Sadelmagersvend.

Folketælling: 1930 i Rønne købstad, Vester herred, Bornholms amt.

*Børn:*

18076. i. Carl Egon Roart Svendsen født 2 jun. 1914.

18077. ii. Arne Helmuth Lindaa Svendsen født 14 aug. 1925.

11510. **Karl Simon Laurentius Thorsen**, født den 20 mar. 1879 i Klemensker sogn, Nørre herred, Bornholms amt, døbt den 14 apr. 1879 i Klemensker kirke, død den 22 mar. 1948 i Aakirkeby købstad, Sønder herred, Bornholms amt, begravet den 27 mar. 1948 på Rønne kirkegård.

Boede 1904 i Klemensker. Boende 1921 i Østergade i Rønne. Boede ved sin død på Falsterbovej 4 i Rønne. Død i Jernbanegade i Aakirkeby. Karl var lokalhistoriker og forfatter til en lang række Bornholmske Stamtavler.

Beskæftigelse:

1904 Bygmester.

1909 Snedkermester.

1921 Arkitekt.

Folketælling:

1880 i Hasle købstad, Nørre herred, Bornholms amt (se note 21387).

1890 i Hasle købstad, Nørre herred, Bornholms amt (se note 21388).

1921 i Rønne købstad, Vester herred, Bornholms amt (se note 21389).



Karl Thorsens topografiske skrifter.

Arkitekt og lokalhistoriker Karl Thorsen udgav mange små ejendomsbeskrivelser ofte illustreret med fine tegninger. De fleste er små håndskrevne publikationer på få sider. Hans topografiske skrifter har alle mange personoplysninger. Det er kun få af hans historier er udgivet på tryk. Han har også forfattet turistbrochurer, bornholmerkort og skrevet artikler i Bornholms Avis og i Bornholms Tidende.

Bemærk at mange af de små tegninger af Rønnes byplaner har Thorsen hentet fra Landmaaler C. Jespersens bykort fra 1886.

Herunder findes skannede/fotograferede publikationer, der primært kan henføres til gruppen topografi – stedbeskrivelser. Enkelte andre publikationer er medtaget selvom de falder udenfor kategorien. Thorsen har altid mange personoplysninger og topografiske oplysninger uanset hvad han beskæftigede sig med.

Listen her er ikke udtømmende:

1923 - Bornholmer-Uhrets Historie 1745-1923  
 Ejendommen mn 1031 af Rønne Købstadsgrund Historie Kort og Ejerskifter  
 1944 - De ældste Huse i Rønne.  
 1945 - Ejendommen mt nr 118 af RØNNE KØBSTADS GRUND. Beskrivelse, Kort og Ejerskifte. Historie og Topografi.  
 1945 - Ejendommen Mart. Nr. 1336 af Rønne Købstads Grund. Kort, byggesager, Ejerskifte, Historie og Topografi  
 1946 - Manuskript og Kort til Ejendommene Det gamle Rådhus Skipperlavets Gaard Michael Anchers Barndomshjem i Rønne  
 1946 - Matrikelkort og historisk Beskrivelse til Ejendommene i Anthoniestræde og Sparekassens Ejendom  
 1947 - Slægten Siemsen og den Spietzske Fajancefabrik ved Præstedammen i Tornegade  
 1947 - Skovridergaarden ved Rønne Kirke  
 1947 - Konsul Jonsens Gaard ved Røne Havn – Kort Beskrivelse Ejerskifte Historie og Topografi  
 1947 - Gaarden Fremtiden i Rønne – historie og topografi  
 1947 - Den Schorske Gaard i Rønne  
 1947 - Czarens Hus og Maleren Zahrtmanns Barndomshjem  
 1947 - Cementfabriken Phønix i Rønne – Historie og Topografi  
 1947 - Den kongelige Amtmandsgaard i Østergade, Historie og Topografi  
 1947 - Ejendommen mtr n 57a af Rønne Købstads Bygrund, telegnet Trykkerileder N.Chr. Stangegård.  
 1947 - Kort og Beskrivelse over den Hoffmannske Gaard samt Rønne Havn i Aaret 1826 og Raschegaarden ved Batteriet  
 1947 - Skipper og Købmand Rasmus Robertsens Gaard i Rønne. Historie og Topografi  
 1948 - kæmner Dams Gaard - Dams Hotel. Historie og Topografi  
 1948 - Kommandantgaarden i Rønne - Kort Beskrivelse og Ejerrække - Historie og Topografi  
 1948 - Byfoged Pringels Gaard ved Store Torv  
 1948 - Byfoged Gardes Gaard ved Store Torv Historie og Topografi  
 1948 - Løjtnant Anchers Gaard ved Lille Torv. Topografi og Historie

#### Thorsens Slægtstavler.

Lokalhistoriker Karl Thorsen har udarbejdet mange slægtstavler – måske over hundrede. De er oftest håndskrevne eller maskinskrevne, sjældent trykt i bogform. Det er vores mål, at skanne og udgive alle publikationer, som vi kan finde.

Mange af disse slægtstavler er blevet afskrevet efter Karl Thorsens død i 1949. Derved er de mangfoldiggjort i et ukendt antal eksemplare – enten ved maskinskrevne gennemslagskopier, stencileret eller i fotokopi.

1930 - Den bornholmske Slægt Folkmann, Anno 1646-1930  
 1937 - Stamtavle over Emilie Petrea Folkmann's slægt og Pouline Petrea Bidstrup's Slægt  
 1937 - Beretning og Stamtavle over Oliva Antonette Cathrine Kofoeds slægt  
 Den bornholmske Slægt Munch  
 Den fra Skotland indvandrede bornholmske Slægt Dick  
 Historiske Meddelelser om Slægten Michelsen og den gamle Gaard i Rønne  
 Mølleslægten Westh  
 Optegnelser om slægten Sorth  
 Rudolph Carl Julius Bidstrup  
 Slægten Dick paa Bornholm – 2 stamtavler henv A Rasmussen og K Thorsen  
 1932 - Slægten Due fra St Duebjerggaard Østermarie  
 1933- Slægten Kofoed i Rø  
 Slægten Kuhre

<p>1945 - Slægten Kyhn af Rønne  Slægten Lind af Rutsker Sogn  1935 - Slægten Madvig  1935 - Slægten Marcher af Markeregaard i Povlsker  1935 - Slægten Munch af Munkegaard i Ibsker  Slægten Olsen Anno 1732  1929 - Slægten PIHL fra Pilegaardene i Poulsker gennem 200 Aar  1935 - Slægten Sommer af Sommegaard Poulsker  1932 - Slægttavle over slægterne Boss og Lind Vestermarie  Stamtavle for Carl Alfred Peter Hellisen  1937 - Stamtavle over Emilie Petrea Folkmanns Slægt og Pouline Petrea Bidstrups Slægt  Stamtavle over en Linie af Slægten Lind  1948 - Stamtavle over Familien Jespersen af Klemensker Sogn  Stamtavle over Konsulent C A Jensens Slægt  1933 - Stamtavle over Slægten Funch - Jensen  Stamtavle over Slægten Kjøller  1945 - Stamtavle over Slægten Kyhn af Rønne  1947 - Stamtavle over Slægten Thuesen af Nexø  1927 - Sømandslægten Holm fra Allinge.</p>
Der findes adskillige små skrifter over gårdbesiddelser.
1930 - Rangbygaard 67 sg Østermarie.
Bibliografi.
<p>1922: Om Bornholmske Byggeskikke i ældre Tider, 23 sider i Bornholmske Samlinger, 14. bind  1923: Bornholmske Vandmøller, 29.8-15.9 i Bornholms Tidende. Syv kronikker.  1923: Bornholmerurets historie 1754-1923, 48 sider  1932: De bornholmske Stubmøller, 15 sider, Bornholmske Samlinger, 22. bind.  1933: Bornholms Sanatorium gennem 25 Aar. 23 sider  1937: Rønne Missionshotel 1912-1937 og historiske Minder om den fredede Gaard 1585-1912. 50 sider  1939: Fajancefabrikken Søholms Historie. 23 sider  1939: Rønne Søfarts Historie. 204 sider  1941: Bornholms Andels-Svineslagteri gennem halvtreds Aar, 48 sider  1943: Bornholms Amtssygehus i Rønne 1892-1942, 28 sider  1950: Bornholms Historie, 130 sider, i Bornholms Historie. Landbruget og dets biografier. Udgivet af Ernst G. Olsen</p> <p>På Bornholms Museum og på Bornholms Lokalhistoriske Arkiv kan man finde hen ved 100 af hans slægtshistorier og ejendomsbeskrivelser.</p> <p>Bornholms Museum har en del originaltegninger og ca. 100 små tuschtegninger, postkort, samt 20 akvareller, som Sonne, Rådhuskiosken, lod udfærdige til postkort.</p>
Arkitekt Karl Thorsen 1879-1949 Af Niels-Holger Larsen, 2006.
<p>Karl Simeon Laurentius Thorsen, født 1879 i Klemensker var en kendt person i første halvdel af 1900tallet. Han døde i 1949, 69 år gammel. Folk, der arbejder med Bornholms bygningskultur, slægtshistorie og historie i det hele taget, støder ofte på tegninger, beskrivelser, artikler og bøger af arkitekt K. Thorsen. Han var ikke faguddannet arkitekt, men snarere en begavet snedker, som var god til at tegne og skrive, og med sin store interesse for historie, arkitektur og byggeskik kvalificerede han sig til at virke som arkitekt. Det er dog ikke som arkitekt at han markerede sig, men som lokalhistoriker og det man i dag vil kalde "byggningsarkæolog", dybt engageret og meget produktiv, hvilket hans "sag" på Bornholms Museum tydeligt illustrerer. At han også var respekteret ses af, at han i flere tilfælde samarbejdede med og blev engageret af Nationalmuseet og Bornholms Museum. Han indsamlede i 1934 ca. 2000 dokumenter - arkivalier - til offentlige arkiver, og han</p>

leverede en meget stor mængde oplysninger til stednavneudvalget. Private personer "bestilte" ham til at udarbejde slægtsbeskrivelser og ejendomsbeskrivelser ligesom virksomheder fik udarbejdet jubilæumsskrifter.

K. Thorsen er nok mest kendt for sine "slægtstavler", som han udarbejdede især til mange landmænd, der endnu kan have dem hængende fint i glas og ramme. Han udarbejdede også en stor mængde ejendomsbeskrivelser, håndskrevne i folioformat.

I en lang periode fra 1920 og frem til sin død skrev Thorsen tillige en række artikler i de bornholmske aviser, om historie og bygninger - især de store købmandsgårde i Rønne havde hans interesse. En turistguide med kort fra 1938 blev genoptrykt helt frem til 1968.

Thorsens "hovedværk" er Rønne Søfarts Historie, udgivet 1939. Hans sidste større arbejde "Bornholms Historie, Landbruget og dets Biografier" - populært kaldet "Sladrebogen" - var det arbejde, hvor han opsamlede al sin viden og sine tegninger. Bogen udkom 1950, to år efter hans død.

I forbindelse med en jubilæumsudstilling i 1979 for K. Thorsen på Bornholms Museum, 100-året for hans fødsel, blev der indsamlet en del materiale, og K. Thorsens datter Ebba Thorsen gav i den forbindelse en mere privat karakteristik af faderen og familien. Det fremgår heraf, at det ikke altid har været nemt for familien at "overleve", og det har sikkert ofte været vanskeligt med en familiefader, der som "ildsjæl" ikke altid fik et rimeligt honorar for sine arbejder. Også et brev i 1948 fra enken giver et interessant billede af, at det nærmest var et "familieforetagende" at udarbejde historiske beskrivelser. Flere fagfolk, der har beskæftiget sig med bygningshistorie og slægtshistorie, har ofte erfaret, at K. Thorsens arbejder ikke altid er helt pålidelige. Men man skal nok se det på den måde, at Thorsen ikke havde de muligheder som vi har i dag, for at skaffe arkivalier og oplysninger og der måtte somme tider et "kvalificeret gæt" til at fuldføre en beskrivelse eller historie. Til gengæld skal man ikke se bort fra, at Thorsen havde adgang til kilder og en samtid, som nu er forsvundet. Bruger man K. Thorsens arbejder med en vis kritisk sans, er han ofte til stor hjælp, og kan lede én på rette vej. Bortset fra de trykte bøger og artikler, så er Thorsens ejendomsbeskrivelser nok de mest værdifulde af hans arbejder for en eftertid. Jeg har selv i mange år haft stor glæde af Thorsens arbejder i forbindelse med bygningsundersøgelser og Bornholms historie.

Karl Simeon Laurentius Thorsen Karl var den ældste af otte søskende, faderen, Mathias var snedker i Hasle, moderen Eline var tjenestepige på Brogård i Klemensker. Som nystiftet familie flyttede de til Rønne, hvor faderen arbejdede hos Bidstrups Byggeforretning, men et års tid efter flyttede de tilbage til Hasle, hvor de stiftede en byggeforretning. Da de to ældste brødre, Karl og Niels, havde nået konfirmationsalderen, blev de taget ud af skolen for at arbejde og blive udlært i faderens værksted - der var meget at lave, bl. med udbygning af Hasle Havn. De to brødre "løsrev" sig dog efter nogle år, og rejste til København, hvor de blev tilknyttet Frelsens Hærs skole.

Karl var god til at tegne og han fik arbejde på tegnestuer. Snart efter tog han otte måneder til London, for at studere arkitektur, og hjemkommen derfra fik han arbejde på Holeby maskinfabrik på Lolland. 23 år gammel traf han her sin tilkommende kone, Marie Kirstine Jensen. Karls fader havde stadig sin virksomhed i Hasle, hvor der fortsat var en del at lave, og faderen bad sønnen Karl om at gå i kompagniskab med sig - så han rejste i 1902 hjem til Hasle, men blev dog gift 1904 i Maribo kirke med sin Marie.

"Mathias Thorsen & Søn" byggede i de kommende år meget i Hasle, Klemensker og Rønne. I Hasle var det Herolds Hotel, Teknisk skole, flere privathuse og tre gårde i omegnen. I Klemensker var det vestre forskole og Klemens kro og i øvrigt Sanatoriet i Blykøbbe (nu Blykøbbe efterskole), samt Østre skole i Rønne - gymnastiksalen med tårn, som er nedrevet for en del år siden.

1910 kom der imidlertid nedgang i byggeriet og Karl med konen Marie og to børn, Ebba og Viggo flyttede til Rønne, hvor det også gik noget trægt. Så startede nu en karriere for Karl Thorsen som forsikringsagent, et arbejde han havde fået i kraft af sin viden om bygninger. Det var stormskadeforsikringsselskabet "Ly" i Aarhus, som få dage efter Karls ansættelse fik forrygende travlt, idet en orkanagtig storm fik folk til at forsikre sig.



Thorsen fik samtidig arkitektarbejde og tegnede forretningsejendomme i Rønne, Hotellet Vesterhus samt flere villaer i Rønne og i stationsbyerne. 1914, da Første Verdenskrig brød ud, var der tre projekter på tegnebordet, men de blev aflyst af bygherrerne som følge af usikkerhed med krigen. Det blev svære tider for familien, der kom lidt håndværksarbejde ved banen til Almindingen i 1914, men en tidligere arbejdsskade afkortede den ansættelse. Han kom igen ind i forsikringsbranchen, denne gang med ulykkesforsikringer i "Arbejdernes Ulykkesforsikring". Her virkede han i 20 år, og det var i den periode Thorsen kom meget rundt på gårdene – på cykel. Datteren Ebba fortæller, at hans interesse for historie og bygningskultur især blev vakt ved at læse "Thurahs Bornholmsbeskrivelse"! Thorsen brugte flittigt øjne, blyant, tommestok og notesbogen, når han kom rundt på øen.

Da Rønne kirke blev ombygget i 1916 fik Thorsen noget arbejde med at opmåle kirken samtidig med forsikringsarbejdet, og det gik tilsyneladende godt. På en tur til Spidlegård i Åker bad ejeren i 1918 Thorsen om at skrive noget om gården og tegne den. Under dette arbejde fandt Thorsen og spidlegårdsbonden en ruin, som viste sig at være det senere så kendte Spidlegårdskapel eller Sct. Jørgens Kapel og Hospital. Nationalmuseet blev hidkaldt og Thorsen udførte et større opmålingsarbejde i forbindelse med en udgravning af ruinen.

Fra 1915 til 1920 besøgte Thorsen de tilbageværende stubmøller og bøndergårde, blandt andet for at undersøge forekomsten af fodtømmer i stuelængerne. Det resulterede i artikler i Bornholmske Samlinger, i 1922 om "Bornholmske Byggeskikke i ældre Tider", og i 1932 om "De bornholmske Stubmøller". Fra 1920 begyndte Thorsen at skrive artikler i aviserne, først i Bornholms Tidende. På den måde gjorde Thorsen sig bemærket som lokalhistoriker. Han samarbejdede med M.K. Zarthmann og med museumsinspektør, arkitekt H. Zangenberg ved Frilandsmuseet i Lyngby, 1925 og 1928. Søfartsmuseet bad ham om at finde skibsbilleder, han indsamlede stednavne til stednavneudvalget, og i 1934 fik han en stor opgave med at finde gamle dokumenter til Det kgl. Danske Videnskabernes efterforskningsarbejde - 2000 dokumenter blev det til.

I 1938 udarbejdede han en turistguide med kort til hotelejer Lyngby, Dams hotel og kioskejer Olsen. 1939 udkom et af hans større arbejder, Rønne Søfarts Historie. Han skrev flere jubilæumsskrifter for virksomheder og institutioner og ind imellem en stor mængde slægts- og bygningshistorier. Han tegnede også postkort til kioskejer Sonne.

Efter anden verdenskrig blev et større værk med luftfotografier og biografier for landbrugsbygninger iværksat. "Sladrebogen" kaldes den af eftertiden - titlen er "Bornholms Historie, Landbruget og dets Biografier". Det indledende afsnit om Bornholms Historie er forfattet af Karl Thorsen. Bogen udkom først i 1950, to år efter hans død. Thorsen havde i de sidste 14 år været svækket af hjertelidelser, og han faldt om på gaden og døde i Aakirkeby 22. marts 1948.

Den 17. maj 1948 skrev hans enke følgende brev: Hr. Malermester P. Kofoed, Staallegade! Da De forleden Dag sammen med hr. Sejer paa Museets Vegne var paa min Bopæl, uden at træffe mig hjemme, vil jeg tillade mig at meddele Dem følgende: Min nu afdøde Mand, Arkitekt K. Thorsens Optegnelser og indsamlede Oplysninger kan ikke foreløbig overlades eller gennemses af Museet. Min Mand begyndte sit Arbejde med Bornholms Historie og Slægtsforskning for over 40 Aar siden, og jeg har hjulpet ham, idet vi var gift i 45 Aar; og skønt jeg som bekendt ikke er Bornholmer, kender jeg nu Bornholms Historie og Slægter ganske godt, ja langt bedre end min egen Hjemegnshistorie, som jo i øvrigt har stor Tilknytning til Bornholms Historie. De sidste 14 Aar var min Mand ret svag med mange Sygdomsperioder, hvorfor vor Søn var ham til Hjælp. Vores Søn er nu henimod 40 Aar og har beskæftiget sig med Tegning og Maling i flere Aar, og det var min Mands Ønske, at hans Søn skulde interessere sig for de samme Interesser som sin Fader. Da min Mand pludselig døde, var der nogle halvfærdige bestilte Arbejder, som vi nu har gjort færdige og afleveret, nemlig Bornholmerkort til Bornholms Tidende, 3 Gaardhistorier til forskellige, samt et Billede af en gammel Ejendom; endnu ligger her nogle Henvendelser om Slægtsforhold til flere i København og andre Steder; men det vil jo tage meget længere Tid at besvare; men De maa forstaa, vi arbejder selv med vort Stof. - Jeg har for øvrigt altid arbejdet med i Arkiverne i København og andre Steder, og derfor ønsker vi ogsaa at opfylde min Mands Ønske selv at arbejde med hans indsamlede Optegnelser. Museet kan antagelig ad aare faa

tilstillet de Ting, vi mener, egner sig til Henlæggelse i et Museum. Desuden er Arkitekt K. Thorsen jo repræsenteret paa Museet med Tegninger, Malerier og andet. Med venlig Hilsen. Deres ærbødige Marie Thorsen.

Thorsen har altså ikke været helt alene om arbejdet. Familien Thorsen må have haft et righoldigt kildemateriale af notater - man fotokopierede ikke dengang, og originaldokumenter har de sikkert haft i deres varetægt samt en masse skitser og tegninger. Og der må have været et ganske godt bibliotek. Vi har ikke særlig god viden om hvad der er sket med materialet, men en del findes dog på Bornholms Museum. Er det kasseret af de efterladte, solgt - eller findes der endnu noget et sted? Vi ved det ikke med sikkerhed. I 1979 fik museet den omtalte levnedsskildelse af Thorsens ugifte datter Ebba, og senere arvede museet alt indbo og hus efter datteren. Men her dukkede ikke væsentlige oplysninger op om K. Thorsen og hans efterladte materiale.

Bornholms Museum og Bornholms lokalhistoriske Arkiv har en stor mængde arbejder af K. Thorsen. Det er dels tegninger og beskrivelser, som museet i sin tid erhvervede af Thorsen selv, dels kopier af materiale, som findes på Nationalmuseet, og så har museet gennem tiden indsamlet og fået forærende arbejder af Thorsen. Nu afdøde bankbestyrer Emil Kofoed, der boede i Lyngby, men i mange år var "sommerbornholmer" og samler af bornholmiana har været en ihærdig indsamler af Thorsens ejendomsbeskrivelser. Enkelte foreligger i original, men Emil Kofoed udførte gennem mange år et stort prisværdigt arbejde ved at låne og afskrive beskrivelser, som han i kopi gav til både lokalarkivet og til Bornholms Museum. Emil Kofoeds testamenterede i sin tid sin samling af bornholmiana til Bornholms Centralbibliotek, og den udgør grundstammen i det man der kalder "Loksalsamlingen". Trods kritik har mange haft gavn af Thorsens arbejder, og i enkelte tilfælde har man måttet stille sin lid til Thorsens afskrifter af brandtaksationer fra en protokol, som senere er forsvundet.

Thorsen var ikke "skolet". Hans eneste egentlige uddannelse var tilsyneladende den skoleundervisning han fik på Teknisk Skole i sin læretid som snedker. Det er derfor imponerende at han nåede så vidt. Hans tekster er ikke akademiske, men heller ikke ubehjælpelige, de er letforståelige og gode. Han havde sin egen tegnemåde, ganske vist præget af samtidens stil i stregføring og skrift. Og han havde en øvet hånd til kopiering af dokumenter, skrifttyper og signaturer. Man skal huske at det den gang ikke var så nemt at få direkte kopier i arkiver eller hvor han nu fandt sine oplysninger. Når man har læst mange af hans slægtstavler og beskrivelser kan man godt gennemskue, at han havde en evne til at "fylde ud", hvor det kneb med stof. Han må også have haft en god hukommelse, for man kan se at han kæder tingene, historierne, sammen og ofte fortæller lidt mere end det opgaven egentlig handler om. Det man ofte savner ved Thorsens arbejder, er det akademiske "noteapparat", altså nøje henvisning til kilderne. Det findes af og til inde i teksterne, men ikke med en præcis henvisning. Han har også brugt flittigt af andres stof og tolkninger, f.eks. M.K. Zarthmanns arbejder, og flere andres historiske optegnelser. Meget er også hentet i Bornholmske Samlinger. Når man arbejder med historisk stof er der sjældent en klar entydig løsning, der bliver gerne plads til eller behov for en vis tolkning - og således er det stadig.

Vi skal være lykkelige for K. Thorsens mangeårige indsats. De kan være de eneste kilder vi har, og hans indlevelse i og beskrivelse af den tid han bearbejdede giver os sommetider gode muligheder for at dykke nærmere ned i stoffet. Man kan ikke andet end få respekt for hans engagement, flid og dygtighed. Thorsen signerede sine arbejder med: K.S. L. Thorsen, K. Thorsen og Karl Thorsen.

Han blev gift med **Marie Kirstine Jensen**, 25 dec. 1904 i Maribo domkirke, født den 16 nov. 1883 i Maribo købstad, Musse herred, Maribo amt (datter af Peter Jensen [Landpostbud] og Ane Margrethe Hansen), døbt den 20 jan. 1884 i Maribo domkirke, folketælling 1921 i Rønne købstad, Vester herred, Bornholms amt (se note 21390).

#### *Børn:*

- 18078. i. Ebba Eline Margrethe Thorsen født 3 jun. 1906.
- 18079. ii. Viggo Thorsen født 19 jun. 1909.

11511. **Niels Martin Thorsen**, født den 11 jun. 1880 i Hasle købstad, Nørre herred, Bornholms amt, døbt den 7 jul. 1880 i Hasle kirke, Bornholm, død den 8 apr. 1939 i Hvidovre sogn, Sokkelund herred, Københavns amt, begravet den 13 apr. 1939 på Vestre Kirkegård, København.

Militærtjeneste: Oberstløjtnant.

Beskæftigelse:

1899 Løjtnant i Frelsens Hær.

1933 Brigader.

1937 Officer i Frelsens Hær.

1939 Feltsekretær.

Folketælling: 1890 i Hasle købstad, Nørre herred, Bornholms amt (se note 21391).

Boede:

1 maj 1897 i Helgolandsgade 23, -25 i København.

1 maj 1899 fra Helsingør til Værnedamsvej 14, 4 i København.

1 nov. 1902 på Værnedamsvej 14, 4 i København.

31 dec. 1907 fra Landet til Søpassagen 1, 2 i København.

1 nov. 1909 på Ny Blegdamsvej 1, 2 i København.

1 nov. 1910 frameltdt.

1 nov. 1910 i Dannebrogsgade 4, 3 i København.

Boede 1933 i Brammersgade 18 i Aarhus.

Boede 1937 på Hollændervej 9 i København.

Ved sin død i Bredegade 18 på Frederiksberg.

Han blev gift med (1) **Knudine Pouline Knudsen**, 1 maj 1910, født den 14 apr. 1877 i Maribo købstad, Musse herred, Maribo amt (datter af Hans Knudsen [Møllersvend] og Rasmine Hansen), død den 20 feb. 1933 i Vor Frue Sogn, Odense herred, Odense amt, begravet den 24 feb. 1933 på Vestre Kirkegård, København.

*Børn:*

18080. i. Knud Martin Thorsen født i okt. 1910.

Han blev gift med (2) **Emma Pedersen**, 1 jun. 1937 i Jerusalemskirken, født den 27 apr. 1896 i Hammershøj sogn, Sønderlyng herred, Viborg amt (datter af Karl Ferdinand Pedersen [Slagtermester] og Nicoline Petrine Rønning).

11512. **Karen Marie Thorsen**, født den 4 jun. 1881 i Hasle købstad, Nørre herred, Bornholms amt, døbt den 19 jul. 1881 i Hasle kirke, Bornholm, død den 1 aug. 1881 i Hasle købstad, Nørre herred, Bornholms amt, begravet den 5 aug. 1881 på Hasle kirkegård.

11513. **Ellen Mathilde Thorsen**, født den 4 sep. 1882 i Hasle købstad, Nørre herred, Bornholms amt, døbt den 22 okt. 1882 i Hasle kirke, Bornholm, død den 13 jul. 1936 i Rønne købstad, Vester herred, Bornholms amt, begravet den 17 jul. 1936 på Hasle kirkegård.

Død på Centralsygehuset i Rønne.

Folketælling:

1890 i Hasle købstad, Nørre herred, Bornholms amt (se note 21392).

1921 i Hasle købstad, Nørre herred, Bornholms amt (se note 21393).

Hun blev gift med **Peder Christian Pedersen**, 4 sep. 1908 i Hasle kirke, Bornholm, født den 21 sep. 1881 i Gjersbøl, Snedsted sogn, Hundborg herred, Thisted amt (søn af Christen Pedersen [Indsidder og arbejdsmand] og Else Cathrine Olsen), døbt den 20 nov. 1881 i Snedsted kirke.

De blev skilt.

Boende 1909 på Vestergade i Hasle. Boede 1916 i Præstegade i Hasle.

Beskæftigelse:  
1908 Bogholder.  
1910 Pedel.  
1914 Cementstøber.  
1916 Kæmner.  
1921 Branddirektør, Sygekasseformand.

Folketælling: 1921 i Hasle købstad, Nørre herred, Bornholms amt (se note 21394).

*Børn:*

- 18081. i. Udøbt dreng født 12 mar. 1909.
- 18082. ii. Else Johanne Pedersen født 27 jul. 1910.
- 18083. iii. Erik Rudolf Pedersen født 14 aug. 1912.
- 18084. iv. Vera Dorthea Pedersen født 1 jan. 1914.
- 18085. v. Asta Elisabeth Pedersen født 26 feb. 1915.
- 18086. vi. Kristen Johannes Pedersen født 25 feb. 1916.
- 18087. vii. Robert Gjørnsbøl Pedersen født 31 dec. 1918.
- 18088. viii. Jørga Kristine Pedersen født 31 jul. 1920.

11514. **Anton Peter Thorsen**, født den 12 okt. 1883 i Hasle købstad, Nørre herred, Bornholms amt, døbt den 26 dec. 1883 i Hasle kirke, Bornholm, død den 26 apr. 1963 i Knudsker sogn, Vester herred, Bornholms amt, begravet den 30 apr. 1963 på Hasle kirkegård.

Ejede "Thorsens Byggeforretning" i Hasle og boede i Store Grønnegade i Hasle. Boede 1906 i Korsgade No. 180b i Hasle. Boende 1909 på Fælledvej i Hasle. Senere på Storegade nr. 18 i Hasle. Døde på Blykoppe Plejehjem.

Beskæftigelse:  
1908 Snedkersvend.  
Bygmester.

Folketælling:  
1890 i Hasle købstad, Nørre herred, Bornholms amt (se note 21395).  
1921 i Hasle købstad, Nørre herred, Bornholms amt (se note 21396).

Han blev gift med **Karen Sofie Jensen**, 15 feb. 1906, født den 8 feb. 1878 i Svogerslev sogn, Sømmø herred, Roskilde amt (datter af Ole Jensen [Banemand] og Ane Cathrine Nielsen), døbt den 12 maj 1878 i Svogerslev kirke, død den 21 nov. 1949 i Hasle købstad, Nørre herred, Bornholms amt, begravet den 24 nov. 1949 på Hasle kirkegård.

Folketælling: 1921 i Hasle købstad, Nørre herred, Bornholms amt (se note 21397).

*Børn:*

- 18089. i. Karl Olaf Andreas Thorsen født 3 jun. 1906.
- 18090. ii. Knud Martin Thorsen født 29 apr. 1908.
- 18091. iii. Ruth Katharina Thorsen født 28 okt. 1910.
- 18092. iv. Aage Kristian Thorsen født 27 feb. 1916.

11515. **Gerda Helene Thorsen**, født den 23 apr. 1887 i Hasle købstad, Nørre herred, Bornholms amt, døbt den 6 jun. 1887 i Hasle kirke, Bornholm, død den 16 jun. 1966 i Rønne købstad, Vester herred, Bornholms amt, begravet den 18 jun. 1966 på Hasle kirkegård.

Død på Centralsygehuset i Rønne.

Folketælling: 1890 i Hasle købstad, Nørre herred, Bornholms amt (se note 21398).

Hun blev gift med **Hans Christian Schou**, 4 sep. 1908 i Hasle kirke, Bornholm, født den 11 feb. 1886 i Nyker sogn, Vester herred, Bornholms amt (søn af Hans Christian Schou [Husmand] og Margrethe Kristine Clausen), døbt den 26 apr. 1886 i Ny kirke, død den 21 okt. 1955 i Sorthat, Nyker sogn, Vester herred, Bornholms amt, begravet den 25 okt. 1955 på Hasle kirkegård.

Boede 1908 i Klemensker. Boede 1909 på Storegade No. 31c i Hasle. Boede 1916 og frem til sin død på 25 Slg. parcel "Egebo" i Sorthat, Nyker.

Beskæftigelse:  
1908 Snedker.  
Tømrer.

*Børn:*

- 18093. i. Anna Elisabeth Schou født 29 jan. 1909.
- 18094. ii. Eli Margrethe Schou født 30 mar. 1910.
- 18095.iii. Paul Anker Schou født 21 jan. 1916.

11516. **Herdis Margrethe Thorsen**, født den 17 nov. 1888 i Hasle købstad, Nørre herred, Bornholms amt, døbt den 23 dec. 1888 i Hasle kirke, Bornholm.

Folketælling: 1890 i Hasle købstad, Nørre herred, Bornholms amt (se note 21399).

Hun blev gift med **Søren Andersen**, gældende navn Søren Andersen Hvirgeltoft, 16 nov. 1909 i Hasle kirke, Bornholm, født den 2 mar. 1884 i Fabjerg sogn, Skodborg herred, Ringkøbing amt (søn af Jens Andersen [Gaardejer] og Ane Christensen), døbt den 9 mar. 1884 i Fabjerg kirke.

Boede 1909 i Vestermarie. Boede 1910 på 6 Vdg. parcel i Nylars og var Mejerist på Lobbæk mejeri. Boende i Helsingø, Sjælland.

Beskæftigelse:  
1909 Mejerist.  
1927 Mejeribestyrer.

*Børn:*

- 18096. i. Aage Andersen Hvirgeltoft født 25 feb. 1910.
- 18097. ii. Astrid Andersen Hvirgeltoft født 13 apr. 1911.
- 18098.iii. Jens Arne Andersen Hvirgeltoft født 17 dec. 1916.

11517. **Agnes Elisabeth Thorsen**, født den 3 dec. 1889 i Hasle købstad, Nørre herred, Bornholms amt, døbt den 28 dec. 1889 i Hasle kirke, Bornholm, død den 23 maj 1890 i Hasle købstad, Nørre herred, Bornholms amt, begravet den 27 maj 1890 på Hasle kirkegård.

Folketælling: 1890 i Hasle købstad, Nørre herred, Bornholms amt (se note 21400).

11518. **Ludvig Mathias Thorsen**, født den 16 apr. 1891 i Hasle købstad, Nørre herred, Bornholms amt, hjemmedøbt den 13 apr. 1891, død den 20 apr. 1891 i Hasle købstad, Nørre herred, Bornholms amt, begravet den 24 apr. 1891 på Hasle kirkegård.

11519. **Karen Elisabeth Thorsen**, født den 30 jun. 1892 i Hasle købstad, Nørre herred, Bornholms amt, hjemmedøbt den 18 jul. 1892, døbt den 26 okt. 1892 i Hasle kirke, Bornholm, død den 20 feb. 1916 i Hasle købstad, Nørre herred, Bornholms amt, begravet den 27 feb. 1916 på Hasle kirkegård.  
Ugift.

11520. **Hans Valdemar Thorsen**, født den 16 mar. 1894 i Hasle købstad, Nørre herred, Bornholms amt, døbt den 5 jun. 1894, død den 18 dec. 1974 i Aars sogn, Aars herred, Aalborg amt.

Beskæftigelse: 1917 Snedker.

Han blev gift med **Katrine Kirstine Marker**, 18 maj 1917 i Hasle kirke, Bornholm, født den 3 sep. 1894 i Hasle købstad, Nørre herred, Bornholms amt (datter af Morten Andersen Marker [Fisker] og Boline Anine Kofod), døbt den 14 okt. 1894 i Hasle kirke, Bornholm, død den 17 okt. 1977 i Aars sogn, Aars herred, Aalborg amt.

*Børn:*

18099. i. Alfred Thorsen født 14 feb. 1918.  
18100. ii. Brita Thorsen født 28 dec. 1919.

11521. **Jens Andreas Mathias Larsen**, født den 9 jan. 1882 i Hasle købstad, Nørre herred, Bornholms amt, døbt den 19 feb. 1882 i Hasle kirke, Bornholm, død den 19 apr. 1966 i Knudsker sogn, Vester herred, Bornholms amt, begravet den 25 apr. 1966 på Hasle kirkegård.

Boede i Havnegade 3 i Hasle. Boede ved sin død på Blykobbe plejehjem i Knudsker. Ugift.

Beskæftigelse: Fragtmand.

11522. **Lars Christian Larsen**, født den 3 nov. 1883 i Hasle købstad, Nørre herred, Bornholms amt, døbt den 23 dec. 1883 i Hasle kirke, Bornholm.

Ejede gården Lindevad-Møllegård, Vestre Aaby på Fyn.

Han blev gift med **Jakobine Rasmussen**, 29 apr. 1911, født den 28 nov. 1889 på Fyn.

*Børn:*

18101. i. Manna Larsen født 26 okt. 1912.  
18102. ii. Messy Larsen født 26 sep. 1915.  
18103. iii. Mogens Larsen født XX aug. 1923.

11523. **Manna Margrethe Larsen**, født den 23 maj 1887 i Hasle købstad, Nørre herred, Bornholms amt, døbt den 10 jul. 1887 i Hasle kirke, Bornholm, død den 1 aug. 1962 i Allinge Købstad, Nørre herred, Bornholms amt, begravet den 4 aug. 1962 på Hasle kirkegård.

Boede ved sin død i Østergade 25 i Hasle. Død på Allinge sygehus.

Hun blev gift med **Henrik Andreas Herman Rømer**, 19 nov. 1909 i Hasle kirke, Bornholm, født den 24 mar. 1884 i Klemensker sogn, Nørre herred, Bornholms amt (søn af Andreas Hansen Rømer [Slagter] og Margrete Kristine Vest), døbt den 22 maj 1884 i Klemensker kirke, død den 13 jul. 1959 i Hasle købstad, Nørre herred, Bornholms amt, begravet den 18 jul. 1959 på Hasle kirkegård.

Boende på 13 Vdg. parcel "Jydehøj" i Klemensker. Boede ved sin død i Østergade 25 i Hasle.

Beskæftigelse: Avlsbruger.

*Børn:*

18104. i. Herman Kristian Rømer født 22 jul. 1911.

11524. **Petra Hansine Larsen** (Se ægteskab med nummer 9635.)

11525. **Hans Kristian Larsen**, født den 6 mar. 1894 i Hasle købstad, Nørre herred, Bornholms amt, døbt den 20 apr. 1894 i Hasle kirke, Bornholm.

Boende i København. Ugift.

Beskæftigelse: 1921 Arbejdsmand.

11526. **Laurits Peter Pihl**, født den 7 nov. 1881 i Klemensker sogn, Nørre herred, Bornholms amt, døbt den 30 dec. 1881 i Klemensker kirke, død den 20 nov. 1956 i Rønne købstad, Vester herred, Bornholms amt, begravet den 24 nov. 1956 på Klemensker kirkegård.

Boende 1904 på 54 Slg. parcel i Klemensker. Boede 1919 på 10 Vdg. parcel i Klemensker. Boede ved sin død på Pihls Alle i Klemensker. Død på Centralsygehuset i Rønne.



Beskæftigelse:  
1903 Snedker.  
Snedkermester.

Han blev gift med **Martine Ditlevine Kristine Agertoft**, 15 jul. 1903 i Klemensker kirke, født den 24 jun. 1884 i Klemensker sogn, Nørre herred, Bornholms amt (datter af Detlev Christian Ernst Agertoft [Parcellist] og Elisabeth Caroline Poulsen), døbt den 16 sep. 1884 i Klemensker kirke, død den 14 nov. 1963 i Klemensker sogn, Nørre herred, Bornholms amt, begravet den 18 nov. 1963 på Klemensker kirkegård.

Boede ved sin død i Brogade 10 i Klemensker.

*Børn:*

- 18105. i. Helga Pihl født 24 apr. 1904.
- 18106. ii. Jens Johannes Pihl født 27 apr. 1906.
- 18107.iii. Laura Elisabeth Pihl født 9 aug. 1907.
- 18108.iv. Karl Peter Pihl født 23 aug. 1908.
- 18109. v. Alfred Laurits Pihl født 24 jan. 1911.
- 18110.vi. Knud Thorvald Pihl født 2 mar. 1912.
- 18111.vii. Laura Elisabeth Pihl født 26 feb. 1914.
- 18112.viii. Hans Anker Agertoft Pihl født 16 apr. 1919.
- 18113.ix. Karla Marie Pihl født 26 apr. 1921.

11527. **Janus Jørgen Pihl** (Se ægteskab med nummer 8805.)

11528. **Karen Pihl**, født den 31 dec. 1890 i Klemensker sogn, Nørre herred, Bornholms amt, døbt den 19 feb. 1891 i Klemensker kirke, død den 6 aug. 1955 i Rønne købstad, Vester herred, Bornholms amt, begravet den 11 aug. 1955 på Rønne kirkegård.

Boede ved sin død på Østervoldgade 1 i Rønne.

*Børn:*

- 18114. i. Agathe Pihl født 18 okt. 1924.

Hun blev gift med **Frants Johan Kristian Hansen**, borgerlig viet den 9 maj 1947 på Rønne Rådhus, født den 10 nov. 1885 i Klemensker sogn, Nørre herred, Bornholms amt (søn af Karl Kristian Hansen [Husmand] og Dorthea Kristine Madsen), døbt den 27 dec. 1885 i Klemensker kirke, død den 11 okt. 1957 i Rønne købstad, Vester herred, Bornholms amt, begravet den 14 okt. 1957 på Rønne kirkegård.

Boede ved sin død i Østervoldgade 1 i Rønne.

Beskæftigelse: Arbejdsmand.

11529. **Jensine Karoline Pihl** (Se ægteskab med nummer 10681.)

11530. **Ingeborg Helene Laurine Jørgensen**, født den 8 okt. 1895 i Rønne købstad, Vester herred, Bornholms amt, døbt den 17 nov. 1895 i Sct. Nicolai Kirke, Rønne, død den 18 feb. 1972 i Rønne købstad, Vester herred, Bornholms amt, begravet den 23 feb. 1972 på Rønne kirkegård.

Beskæftigelse:  
1921 Hjælper ved Kirkens Renholdelse, Zions Kirke  
(Metodistkirken).



Hun blev gift med (1) **Johannes Jensen Hjort**, 18 nov. 1917 i Methodistkirken, Rønne, født den 4 jun. 1894 i Hasle købstad, Nørre herred, Bornholms amt (søn af Hans Peter Hjorth [Sadelmager] og Ida Margrete Jensen), døbt den 8 jul. 1894 i Hasle kirke, Bornholm, død den 26 jun. 1930 i Rønne købstad, Vester herred, Bornholms amt, begravet den 1 jul. 1930 på Rønne kirkegård.



Boende 1921 i Østergade 16 i Rønne. Boede ved sin død i Østergade 47 i Rønne. Boede ved sin død i Østergade 47 i Rønne.

Beskæftigelse:  
Arbejdsmand.  
1921 Skovarbejdsmand og Kirkebetjent.

*Børn:*

- 18115. i. Svend Erik Hjorth født 19 jan. 1919.
- 18116. ii. Inge Helene Margrethe Hjorth født 14 apr. 1921.
- 18117. iii. Charley William Hjorth født 7 maj 1923.
- 18118. iv. Kirsten Elisabeth Hjorth født 17 aug. 1928.

Hun blev gift med (2) **Carl Christian Frederik Olsson**, 18 aug. 1940 i Sct. Nicolai Kirke, Rønne, født den 30 jun. 1882 i Povlsker sogn, Sønder herred, Bornholms amt (søn af Haaken Olsson [Husmand] og Oline Margrethe Hansen), døbt den 29 jul. 1882 i Sct. Ibs kirke, død den 11 sep. 1963 i Rønne købstad, Vester herred, Bornholms amt, begravet den 14 sep. 1963 på Rønne kirkegård.

Boede ved sin død på Kastanievej 13 i Rønne.

Beskæftigelse: 1940 Gasværksarbejder.

11531. **Julius Johannes Jørgensen**, født den 17 dec. 1897 i Vang, Rutsker sogn, Nørre herred, Bornholms amt, døbt den 27 feb. 1898 i Ruts kirke, død den 22 dec 1985 i Allinge Købstad, Nørre herred, Bornholms amt, begravet den 28 dec 1985 på Rø kirkegård.

Boede 1934 på 22 Slg. parcel "Birkely" i Rø sogn. Boede ved sin død på Amtsplejehjemmet "Næs" i Allinge.

Beskæftigelse:  
Tækkemand og Stenhugger.  
Skovarbejder.

Han blev gift med **Anna Marie Haagensen**, 14 dec. 1933 i Ols kirke, født den 9 nov. 1914 i Olsker sogn, Nørre herred, Bornholms amt (datter af Anton Edvard Haagensen [Avlsbruger] og Caroline Marine Bidstrup), døbt den 2 mar. 1915 i Ols kirke.

*Børn:*

- 18119. i. Svend Erik Jørgensen født 8 okt. 1934.

11532. **Else Marie Karoline Jørgensen**, født den 14 apr. 1901 i Klemensker sogn, Nørre herred, Bornholms amt, døbt den 23 jun. 1901 i Klemensker kirke, død den 15 maj 1990 i Gudhjem sogn, Øster herred, Bornholms amt, begravet den 18 maj 1990 på Gudhjem kirkegård.

Boede ved sin død på Gudhjemvej 66 i Gudhjem.

Hun blev gift med **Aksel Martin Hansen**, 26 dec. 1919 i Klemensker kirke, født den 27 feb. 1896 i Hasle købstad, Nørre herred, Bornholms amt, (søn af Marie Hansine Hansen), hjemmedøbt den 3 mar. 1896, døbt den 26 jul. 1896 i Klemensker kirke, død den 31 dec. 1961 i Sandkaas, Olsker sogn, Nørre herred, Bornholms amt, begravet den 3 jan. 1961 på Tejn kirkegård.  
De blev skilt.

Faderen er ukendt. Boende 22 Slg. parcel "Birkebo" i Rø. Boede 1920 på 22 Slg. grund i Klemensker.

Beskæftigelse:  
1920 Telefonarbejder.  
1961 Arbejdsmand.

*Børn:*

- 18120. i. Holger Johannes Hansen født 18 mar. 1920.
- 18121. ii. Vera Elisabeth Hansen født 18 maj 1922.

11533. **Niels Peter Jørgensen**, født den 26 jun. 1905 i Klemensker sogn, Nørre herred, Bornholms amt, døbt den 30 jul. 1905 i Klemensker kirke, død den 9 aug. 1975 i Rønne købstad, Vester herred, Bornholms amt, begravet den 12 aug. 1975 på Rønne kirkegård.

Boende 29 Slg. parcel "Bjergly" i Klemensker. Boede ved sin død på Randkløvevej 2 i Østermarie. Død på Centralsygehuset i Rønne.

Beskæftigelse: Avlsbruger.

Han blev gift med **Ella Kristine Pedersen**, 20 maj 1929 i Klemensker kirke, født den 13 jun. 1906 i Klemensker sogn, Nørre herred, Bornholms amt (datter af Nicolai Christian Pedersen [Avlsbruger] og Dorthea Rasmine Sommer), døbt den 20 jul. 1906 i Klemensker kirke.

Folketælling: 1921 i Klemensker sogn, Nørre herred, Bornholms amt.

*Børn:*

- 18122. i. Jon Evald Jørgensen født 19 maj 1930.
- 18123. ii. Ejvind Johannes Jørgensen født 4 jul. 1932.
- 18124. iii. Vagn Erling Jørgensen født 28 dec. 1936.

11534. **Helga Elisabeth Jørgensen**, født den 29 dec. 1907 i Klemensker sogn, Nørre herred, Bornholms amt, døbt den 22 mar. 1908 i Klemensker kirke.

Boede 1921 hos sin søster Ingeborg i Rønne.

Hun blev gift med **Andreas Bech**, 16 dec. 1935, født den 20 sep. 1906 i Snogebæk, Povlsker sogn, Sønder herred, Bornholms amt (søn af Sejer Hansen Bek [Avlsbruger] og Frederikke Juliane Pihl), døbt den 21 okt. 1906 i Sct. Povls kirke.

Udvandret 21.03.1928 til Halifax, Canada / returneret 1934. Boede 1935 på Johnsonsvej 26 i Rønne.

Beskæftigelse: Chauffør.

*Børn:*

- 18125. i. Andrew Jørgensen Bech født 29 aug. 1936.

11535. **Ejnar Valdemar Olsen**, født den 3 jan. 1904 i Klemensker sogn, Nørre herred, Bornholms amt, døbt den 7 feb. 1904 i Klemensker kirke.

Født på gården 6 Slg. Høgegård i Klemensker.

11536. **Edith Engeline Olsen**, født den 3 jan. 1905 i Klemensker sogn, Nørre herred, Bornholms amt, døbt den 29 jan. 1905 i Klemensker kirke, død den 31 jan. 1939 i Oringe, Vordingborg Landsogn, Baarse herred, Præstø amt, begravet den 6 feb. 1939 på Rutsker kirkegård.

Født på gården 6 Slg. Høgegård i Klemensker. Død på Sindsygehospitalet Oringe ved Vordingborg.

Hun blev gift med **Hans Albert Anker Mortensen**, 10 sep. 1926 i Klemensker kirke, født den 25 aug. 1891 i Hasle købstad, Nørre herred, Bornholms amt (søn af Hans Mathias Mortensen [Købmand] og Andrea Schou), døbt den 20 sep. 1891 i Hasle kirke, Bornholm, død den 25 feb. 1940 i Oringe, Vordingborg Landsogn, Baarse herred, Præstø amt, begravet den 10 mar. 1940 på Rutsker kirkegård.

Overtog gården 9 Slg. Almegård i Rutsker i 1924. Boede efter 1936 på 1 Vdg. parcel "Frily" i Rutsker. Boede 1939 på "Klippegaard" i Rutsker. Død på Sindsygehospitalet Oringe ved Vordingborg.

Beskæftigelse:  
Gårdejer.  
Avlsbruger.

På og ved Borre.

Betyder noget med Borg. Der er fundet spor af, at der har ligget en borg, men der er mange arkæologiske fund i området, som tyder på, at der har været et tidligt beboet område. Men også i vikingetiden og sandsynligvis i sildeeventyrets tid, har det været et vigtigt område. Sagnet om Johns Kapel fortæller, at der omkring kristendommens indførelse fandtes en høvdingeborg i området. Det kan være, at Hammershus har givet navn til området. Men gårnavnet Thuleborg kunne måske være Toles borg, måske den Tole, som er nævnt på Runesten Vestermarie 4.

9 Slg. Almegaard. I Urnes Notesbog fra 1743 fortælles, at der ved gården var skønne Almetræer og at nogle findes endnu.

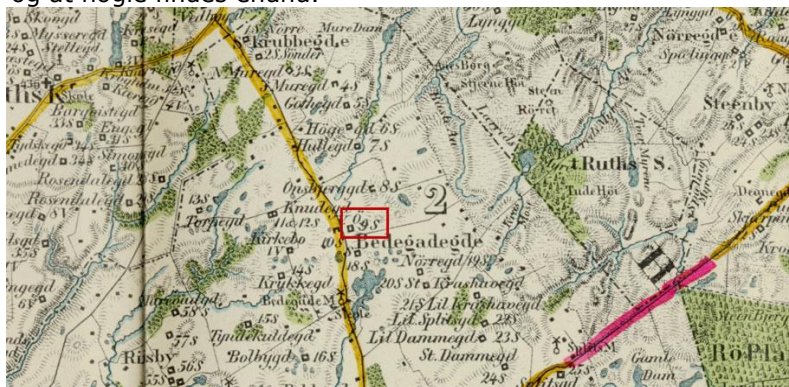

*Børn:*

- 18126. i. Udøbt pige født 2 nov. 1927.
- 18127. ii. Ellen Elisabeth Mortensen født 18 jun. 1929.
- 18128. iii. (adopteret) Hans Peter Mortensen født 3 dec. 1930.

11537. **Magda Marie Olsen**, født den 18 sep. 1906 i Klemensker sogn, Nørre herred, Bornholms amt, døbt den 14 okt. 1906 i Klemensker kirke, død den 17 mar. 1965 i Lobbæk, Nylars sogn, Vester herred, Bornholms amt, begravet den 22 mar. 1965 på Aa kirkegård.

Boede ved sin død på "Villa Vingevænge" i Lobbæk.

Hun blev gift med **Ejner Kristian Hansen**, 15 aug. 1930 i Aa kirke, født den 5 jan. 1884 i Østermarie sogn, Øster herred, Bornholms amt (søn af Hans Kristian Hansen [Husmand] og Hansine Margrethe Munk), døbt den 27 jan. 1884 i Østermarie kirke, død den 29 okt. 1962 i Lobbæk, Nylars sogn, Vester herred, Bornholms amt, begravet den 3 nov. 1962 på Aa kirkegård.

Boede 1931 på 39 Slg. parcel i Aaker. Boede ved sin død på "Villa Vingevænge" i Lobbæk.

Beskæftigelse: 1931 Avlsbruger.

*Børn:*

18129. i. Lisbeth Kristine Hansen født 22 nov. 1931.

11538. **Ester Nikoline Olsen**, født den 30 mar. 1908 i Klemensker sogn, Nørre herred, Bornholms amt, døbt den 20 apr. 1908 i Klemensker kirke.

11539. **Laurits Peter Olsen** (Se ægteskab med nummer 8490.)

11540. **Klara Elisabeth Olsen** (Se ægteskab med nummer 9859.)

11541. **Villiam Olsen**, født den 6 jun. 1916 i Klemensker sogn, Nørre herred, Bornholms amt, døbt den 16 jul. 1916 i Klemensker kirke, død den 29 jul. 1976 i Rønne købstad, Vester herred, Bornholms amt, begravet den 31 jul. 1976 på Klemensker kirkegård.

Boede 1949 på 6 Slg parcel "Høgsetlet" i Klemensker. Boede ved sin død på Petersborgvej 3 i Klemensker. Død på Centralsygehuset i Rønne.

Beskæftigelse: Avlsbruger.

Han blev gift med **Gunhild Olivia Madvig Jørgensen**, 24 jul. 1945 i Ols kirke, født den 29 aug. 1925 i Olsker sogn, Nørre herred, Bornholms amt (datter af Aksel Vilhelm Madvig Jørgensen [Avlsbruger] og Mathilde Annia Steenberg), døbt den 11 okt. 1925 i Ols kirke, død den 30 okt. 2002 i Klemensker sogn, Nørre herred, Bornholms amt, begravet den 2 nov. 2002 på Klemensker kirkegård.

Bornholms Tidende, 1 nov. 2002.
---------------------------------

Nekrolog: 02-11-2002.
-----------------------

Gunhild Olsen, Adresse: Plejehjemmet Hjemmet, Klemensker, Død: 30-10-2002, Alder: 77.
---

Født/opvokset i Olsker, Begravelse: 2 nov. 2002, Sct. Klemens kirke, Klemensker.
--

Efterladte: Anker Olsen og Familie, Mogens Sommer.
--

*Børn:*

18130. i. Gunnar Madvig Olsen født 28 maj 1949.

11542. **Valdemar Olsen**, født den 20 feb. 1918 i Klemensker sogn, Nørre herred, Bornholms amt, døbt den 24 mar. 1918 i Klemensker kirke.

11543. **Ejner Georg Olsen**, født den 28 apr. 1920 i Klemensker sogn, Nørre herred, Bornholms amt, døbt den 6 maj 1920 i Klemensker kirke, død den 6 jan. 2005 i Gudhjem sogn, Øster herred, Bornholms amt, begravet den 12 jan. 2005 på Klemensker kirkegård.

11544. **Hansine Karoline Kofod**, født den 25 okt. 1879 i Rutsker sogn, Nørre herred, Bornholms amt, døbt den 26 dec. 1879 i Ruts kirke, død den 1 dec. 1953 i Allinge Købstad, Nørre herred, Bornholms amt, begravet den 5 dec. 1953 på Rutsker kirkegård.

Død på Allinge sygehus.

Folketælling:

1880 i Rutsker sogn, Nørre herred, Bornholms amt (se note 21401).

1890 i Rutsker sogn, Nørre herred, Bornholms amt (se note 21402).

Hun blev gift med **Carl Christian Holm**, 27 maj 1898 i Ruts kirke, født den 5 sep. 1875 i Helligpeder, Rutsker sogn, Nørre herred, Bornholms amt (søn af Hans Frederik Emilius Holm [Avlsbruger og fisker] og Cisilie Marie Boelstine Jørgensen), døbt den 24 okt. 1875 i Ruts kirke, død den 31 maj 1959 i Rønne købstad, Vester herred, Bornholms amt, begravet den 4 jun. 1959 på Rutsker kirkegård.

Boede 1898 på 34 Slg. parcel i Rutsker. Boede næsten hele sit liv i Helligpeder. Død på Centralsygehuset i Rønne.

Beskæftigelse: 1898 Fisker.

*Børn:*

- 18131. i. Ejnar Frits Holm født 1 sep. 1898.
- 18132. ii. Herluf Karl Anker Holm født 3 apr. 1900.
- 18133. iii. Agnes Karla Kristine Holm født 4 apr. 1902.

11545. **Oliva Andrea Mathea Kofod**, født den 24 jun. 1882 i Rutsker sogn, Nørre herred, Bornholms amt, døbt den 30 jul. 1882 i Ruts kirke, død den 2 jun. 1883 i Rutsker sogn, Nørre herred, Bornholms amt, begravet den 7 jun. 1883 på Rutsker kirkegård.
11546. **Andreas Matthias Kofod**, født den 15 maj 1887 i Rutsker sogn, Nørre herred, Bornholms amt, hjemmedøbt den 26 maj 1887, død den 30 maj 1887 i Rutsker sogn, Nørre herred, Bornholms amt, begravet den 5 jun. 1887 på Rutsker kirkegård.
11547. **Martin Andreas Kofod**, født den 23 jan. 1889 i Rutsker sogn, Nørre herred, Bornholms amt, hjemmedøbt den 28 jan. 1889, døbt den 22 apr. 1889 i Ruts kirke, død den 22 nov. 1890 i Rutsker sogn, Nørre herred, Bornholms amt, begravet den 30 nov. 1890 på Rutsker kirkegård.

Folketælling: 1990 i Rutsker sogn, Nørre herred, Bornholms amt (se note 21403).

11548. **Hans Christian Kjøller**, født den 14 nov. 1873 i Rutsker sogn, Nørre herred, Bornholms amt, døbt den 7 dec. 1873 i Ruts kirke, konfirmeret den 8 apr. 1888 i Klemensker kirke, død den 18 okt. 1955 i Olsker sogn, Nørre herred, Bornholms amt, begravet den 22 okt. 1955 på Tejn kirkegård.

Boede 1896 i Strandgade No. 55q i Sandvig. Boede 1897 i Arbejderboligerne No. 52 i Sandvig. Boede ved sin død på "Lindely" i Tejn.

Beskæftigelse:  
1896 Stenhugger.  
Avlsbruger.

Folketælling:

1880 i Klemensker sogn, Nørre herred, Bornholms amt (se note 21404).  
1890 i Rutsker sogn, Nørre herred, Bornholms amt (se note 21405).

Han blev gift med **Botilla Svensdotter**, 16 nov. 1896 i Allinge kirke, født den 18 sep. 1873 i Borby forsamling, Christianstads lehn, Sverige (datter af Sven Jönsson [Skrædder]).

*Børn:*

- 18134. i. Udødt datter født 21 sep. 1897.
- 18135. ii. Henry Viktorinus Kjøller født 15 jan. 1899.
- 18136. iii. Hans Christian Kjøller født 25 mar. 1902.
- 18137. iv. Hanny Marie Kjøller født 25 nov. 1903.

11549. **Juliane Marie Kjøller**, født den 16 sep. 1875 i Klemensker sogn, Nørre herred, Bornholms amt, døbt den 24 okt. 1875 i Klemensker kirke, død den 19 jul. 1930 i Rønne købstad, Vester herred, Bornholms amt, begravet den 24 jul. 1930 på Rønne kirkegård.

Boede ved sin død på Kapelvej 7 i Rønne.

Folketælling:

1880 i Klemensker sogn, Nørre herred, Bornholms amt (se note 21406).  
1890 i Klemensker sogn, Nørre herred, Bornholms amt (se note 21407).



Hun blev gift med **Janus Sinius Ingemansson**, 22 feb. 1899 i Klemensker sogn, Nørre herred, Bornholms amt, født den 6 maj 1876 i Aaker sogn, Sønder herred, Bornholms amt (søn af Måns Ingemansson [Indsidder] og Johanne Petrea Funk), døbt den 18 jun. 1876 i Aa kirke, død den 17 okt. 1921 i Rønne købstad, Vester herred, Bornholms amt, begravet den 21 okt. 1921 på Rønne kirkegård.

Boede 1899 i Nyker. Boede ved sin død på Kapelvej 7 i Rønne.

Beskæftigelse: 1899 Arbejdsmand.

*Børn:*

- 18138. i. Jens Julius Ingemansen født 24 mar. 1897.
- 18139. ii. Elisabet Marie Ingemansen født 30 mar. 1898.

11550. **Karoline Kristine Kjøller**, født den 20 dec. 1877 i Klemensker sogn, Nørre herred, Bornholms amt, døbt den 6 jan. 1878 i Klemensker kirke.

Folketælling:

1880 i Klemensker sogn, Nørre herred, Bornholms amt (se note 21408).

11551. **Janusine Caroline Jensen**, født den 25 mar. 1872 i Klemensker sogn, Nørre herred, Bornholms amt, døbt den 20 maj 1872 i Klemensker kirke, død den 22 nov. 1963 i Hasle købstad, Nørre herred, Bornholms amt, begravet den 26 nov. 1963 på Hasle kirkegård.

Udlagt barnefader; Gårdejer Jens Hansen. Boede ved sin død på Storegade 87 i Hasle.

Hun blev gift med **Andreas Christian Pihl**, 25 feb. 1901 i Klemensker kirke, født den 2 mar. 1875 i Nyker sogn, Vester herred, Bornholms amt (søn af Jens Hansen Pihl [Husmand] og Elisabeth Kirstine Jørgensen), døbt den 11 apr. 1875 i Ny kirke, død den 3 okt. 1953 i Hasle købstad, Nørre herred, Bornholms amt, begravet den 8 okt. 1953 på Hasle kirkegård.



Boede 1904 på 24 Slg. parcel i Sorthat. Boede ved sin død i Nørregade 7 i Hasle.

Beskæftigelse:

1902 Arbejdsmand.

1904 Avlsbruger.

*Børn:*

- 18140. i. Jens Andreas Pihl født 14 jan. 1902.
- 18141. ii. Anna Elisabeth Pihl født 25 sep. 1904.
- 18142. iii. Thora Marie Pihl født 25 jan. 1907.
- 18143. iv. Emma Kristine Pihl født 1 apr. 1909.
- 18144. v. Aksel Peter Pihl født 7 jun. 1911.

11552. **Johanne Marie Kofod**, født den 6 maj 1875 i Klemensker sogn, Nørre herred, Bornholms amt, døbt den 6 jun. 1875 i Klemensker kirke, død den 12 aug. 1966 i Nyker sogn, Vester herred, Bornholms amt, begravet den 15 aug. 1966 på Hasle kirkegård.

Boede ved sin død på Chr. Pellevejs 2 i Nyker.

Hun blev gift med **Andreas Kofoed Hansen**, 21 aug. 1903 i Ny kirke, født den 30 jul. 1848 i Klemensker sogn, Nørre herred, Bornholms amt (søn af Hans Peter Hansen [Udbygger] og Engeline Aabye), døbt den 16 sep. 1848 i Klemensker kirke, død den 16 dec. 1931 i Hasle købstad, Nørre herred, Bornholms amt, begravet den 22 dec. 1931 på Hasle kirkegård.

Boede 1908 på 26 Slg. fortov i Sorthat. Boede ved sin død i Østergade i Hasle.

Beskæftigelse: 1904 Avlsbruger.

*Børn:*

- 18145. i. Dødfødt dreng født 23 jan. 1904.
- 18146. ii. Dødfødt dreng født 23 aug. 1905.
- 18147.iii. Knud Andreas Hansen født 22 nov. 1906.
- 18148.iv. Esther Marie Hansen født 24 sep. 1908.

11553. **Katrine Margrete Kofod**, født den 15 jun. 1878 i Klemensker sogn, Nørre herred, Bornholms amt, døbt den 1 sep. 1878 i Klemensker kirke, død den 15 jul. 1976 i Hampton, Franklin County, Iowa, U.S.A., begravet på Hampton Cemetery.

Emigreret 4 okt. 1905 til Latimer, Amerika.

Hun blev gift med **Axel Arvid Andersen**, født den 24 sep. 1880 i Rønne købstad, Vester herred, Bornholms amt (søn af Arvid Andersen [Arbejdsmand] og Karen Svendsen), døbt den 1 maj 1881 i Sct. Nicolai Kirke, Rønne, død den 19 jan. 1955 i Hampton, Franklin County, Iowa, U.S.A., begravet på Hampton Cemetery.

Udlagt barnefader; Arbejdsmand Arvid Andersen. Emigreret 4 okt. 1905 til Latimer, Amerika. Boede 1925 i Des Moines (7th precinct of 6th ward-1st precinct of 7th ward), Polk, Iowa, United States.

Beskæftigelse: 1917 Farmer.

11554. **Tomas Kofod**, også kendt som Thomas James Kofoed, født den 16 jul. 1881 i Klemensker sogn, Nørre herred, Bornholms amt, døbt den 9 okt. 1881 i Klemensker kirke, død den 26 sep. 1963 i Springfield, Sangamon County, Illinois, U.S.A., begravet på Oak Ridge Cemetery

Emigreret 25 feb. 1901 til Ottawa, Canada.

Beskæftigelse: 1919 Farmer.

*Folketælling:*

- 1905 i Scott, Franklin County, Iowa, U.S.A.
- 1919 i Thornton, Gerro Gordo County, Iowa, U.S.A.

Han blev gift med **Jenny Clausen**, også kendt som Jennie Clausen, 1905 - 1919, født den XX apr. 1884 i Danmark, død den 23 nov. 1966 i Springfield, Sangamon County, Illinois, U.S.A., begravet på Oak Ridge Cemetery.

*Børn:*

- 18149. i. Thomas James Kofoed født 17 apr. 1921.
- 18150. ii. Evelyn Esther Kofoed født 1 aug. 1927.

11555. **Hans Adolf Kofod**, født den 20 apr. 1884 i Klemensker sogn, Nørre herred, Bornholms amt, døbt den 7 jun. 1884 i Klemensker kirke.

Rmigreret 16 jul. 1902 til Alexander, Iowa, Amerika.

Han blev gift med **Jaconine Pederson**, 3 dec. 1908 i Franklin County, Iowa, U.S.A., født i 1888 (datter af Hans Pederson og Anna Petersen).

*Børn:*

- 18151. i. Viola Kristine Kofoed født 15 mar. 1911.

11556. **Ludvig Peter Kofod**, født den 2 nov. 1885 i Klemensker sogn, Nørre herred, Bornholms amt, døbt den 28 dec. 1885 i Klemensker kirke, død den 14 mar. 1898 i Klemensker sogn, Nørre herred, Bornholms amt, begravet den 21 mar. 1898 på Klemensker kirkegård, dødsårsag Hjernebetændelse.

11557. **Tor Mattias Kofod**, også kendt som Thor Mathias Kofoed, født den 19 jun. 1887 i Klemensker sogn, Nørre herred, Bornholms amt, døbt den 11 sep. 1887 i Klemensker kirke, død i 1961 i Clear Lake, Cerro Gordo County, Iowa, U.A.S., begravet på Clear Lake Cemetery.

Emigreret 18 jul. 1908 til Chicago, Amerika.

Folketælling:

1910 i Morgan, Franklin County, Iowa, U.S.A.

1930 i Pleasant Valley, Cerro Gordo County, Iowa, U.S.A.



Han blev gift med **Alma Elida Johansen**, 14 feb. 1913 i Franklin County, Iowa, U.S.A., født den 30 aug. 1891 i Danmark (datter af Per Johansson [Arbejdsmand] og Karna Aakesson), død i jun. 1973 i Clear Lake, Cerro Gordo County, Iowa, U.A.S., begravet på Clear Lake Cemetery.

Folketælling:

1930 i Pleasant Valley, Cerro Gordo County, Iowa, U.S.A.

*Børn:*

18152. i. Lilly Kofoed født 4 jun. 1915.

18153. ii. Clara Kofoed født 24 jul. 1917.

18154. iii. Louis Theodore Kofoed født 5 aug. 1921.

18155. iv. Clarence Walter Kofoed født 12 mar. 1925.



11558. **Alma Kristine Kofod**, født den 30 jul. 1889 i Klemensker sogn, Nørre herred, Bornholms amt, døbt den 22 sep. 1889 i Klemensker kirke, død den 19 apr. 1970 i Neksø købstad, Sønder herred, Bornholms amt, begravet den 23 apr. 1970 på Rønne kirkegård.

Boede 1908 i Hasle. Boede ved sin død i Krystalgade 6 i Rønne. Død på Neksø sygehus.

Hun blev gift med **Laurits Peter Lund**, født den 31 okt. 1877 i Nyker sogn, Vester herred, Bornholms amt, (søn af Laura Elisabeth Margrethe Lund), døbt den 25 nov. 1877 i Ny kirke, død den 12 maj 1962 i Rønne købstad, Vester herred, Bornholms amt, begravet den 15 maj 1962 på Rønne kirkegård.

Faderen er ukendt. Udvandret 24 feb. 1904 til Alexander, Amerika / returneret.

Beskæftigelse: Maskinsnedkersvend.

11559. **Sven Henning Riis**, født den 15 mar. 1897 i Sankt Pauls sogn, København Holmens, Københavns amt, døbt den 14 maj 1897 i Sankt Pauls kirke, København.

Beskæftigelse:

1911 Kontorist.

Maskinsmed.

Boede:

1 maj 1911 i Adelgade 64, 4 i København.

4 maj 1914 i Klerkegade 11, 2. hos Schultz i København.

1 nov. 1914 i Klerkegade 11, 2 i København.

1 nov. 1917 i Klerkegade 11, 2 i København.

1 nov. 1919 i Adelgade 64, Forhuset, 4 i København.

1 nov. 1921 i Adelgade 64, Forhuset, 4 i København.

Han blev gift med (1) **Solveig Marie NN**, i 1917, født den 12 jul. 1897 i Aalborg Købstad, Fleskum herred, Aalborg amt.

De blev skilt i 1919.

Han blev gift med (2) **Louise Marie NN**, i 1924, født den 27 sep. 1901 i Krstrup sogn, Sønderhald herred, Randers amt.

Beskæftigelse: Fabriksarbejderske.

*Børn:*

18156. i. NN Riis.

11560. **Jørga Madsen**, født den 4 maj 1892 i Vor Frelser sogn, Nim herred, Skanderborg amt, døbt den 3 jul. 1892 i Vor Frelser kirke, Horsens.

Beskæftigelse: Farmaceut.

11561. **Helga Madsen**, født den 10 sep. 1894 i Vor Frelser sogn, Nim herred, Skanderborg amt, døbt den 30 dec. 1894 i Vor Frelser kirke, Horsens.

Hun blev gift med **NN Starcke**.

Beskæftigelse: Fuldmægtig i Vridsløse.

11562. **Oscar Riis Madsen**, født den 4 jun. 1896 i Horsens Købstad sogn, Nim herred, Skanderborg amt.

Beskæftigelse: Kommis.

Han blev gift med **Christine Vilhelmsen**, borgerlig viet i 1923.

11563. **Gunnar Riis Madsen**, gældende navn Gunnar Riis-Madsen, født den 12 jan. 1900 i Vor Frelser sogn, Nim herred, Skanderborg amt, døbt den 25 mar. 1900 i Vor Frelser kirke, Horsens.

Beskæftigelse: Bankassistent i Horsens.

11564. **Christian Rees Madsen**, gældende navn Christian Riis-Madsen, født den 3 sep. 1902 i Vor Frelser sogn, Nim herred, Skanderborg amt, hjemmedøbt den 3 sep. 1902.

Beskæftigelse: Kommis.

11565. **Kirsten Margrete Riis**, født den 16 mar. 1899 i Hasle købstad, Nørre herred, Bornholms amt, døbt den 19 apr. 1899 i Hasle kirke, Bornholm, død den 9 jun. 1985 i Hasle købstad, Nørre herred, Bornholms amt, begravet den 14 jun. 1985 på Hasle kirkegård.

Boede ved sin død på Plejehjemmet "Toftegaard" i Hasle.

Hun blev gift med **Karl Torvald Skov**, 11 nov. 1921 i Hasle kirke, Bornholm, født den 24 mar. 1897 i Rutsker sogn, Nørre herred, Bornholms amt (søn af Jens Michael Schou [Avlsbruger] og Margrethe Kristine Thorsen), døbt den 30 maj 1897 i Ruts kirke, død den 26 jan. 1967 i Allinge Købstad, Nørre herred, Bornholms amt, begravet den 30 jan. 1967 på Hasle kirkegård.

Født på gården 45 Slg. Væbogård i Rutsker. Boede ved sin død Storegade 4A i Hasle. Døde på Allinge sygehus.

Beskæftigelse:

1921 Forvalter.

1923 Avlsbruger.

*Børn:*

18157. i. Erna Margrethe Skov født 17 okt. 1923.

11566. **Agnes Margrete Riis** (Se ægteskab med nummer 7904.)

11567. **Karl Johannes Kristian Riis**, født den 15 dec. 1900 i Hasle købstad, Nørre herred, Bornholms amt, døbt den 18 jan. 1901 i Hasle kirke, Bornholm, død den 5 dec. 1967 i Rønne købstad, Vester herred, Bornholms amt, begravet den 9 dec. 1967 på Hasle kirkegård.

Født på gården Nygård i Hasle som han overtog efter sin far. Død på Centralsygehuset i Rønne.

Beskæftigelse: Gårdejer.

Han blev gift med **Ebba Vilhelmine Holberg Ebbesen**, 22 maj 1924 i Klemensker kirke, født den 31 mar. 1900 i Klemensker sogn, Nørre herred, Bornholms amt (datter af Søren Peter Ebbesen [Mejeribestyrer på Svalhøj mejeri i Klemensker] og Agnes Hansine Holberg), døbt den 4 jun. 1900 i Klemensker kirke, død den 30 apr. 1986 i Hasle købstad, Nørre herred, Bornholms amt, begravet den 5 maj 1986 på Hasle kirkegård.

*Børn:*

18158. i. Sigrid Agnes Ebbesen Riis født 24 jul. 1927.

18159. ii. Jens Kristian Ebbesen Riis født 20 jan. 1929.

18160.iii. Erik Ebbesen Riis født 9 feb. 1931.

11568. **Alfred Christian Christoffer Riis**, født den 25 aug. 1902 i Hasle købstad, Nørre herred, Bornholms amt, hjemmedøbt 25 sep. 1902, døbt den 9 okt. 1902 i Hasle kirke, Bornholm, død den 5 sep. 1903 i Hasle købstad, Nørre herred, Bornholms amt, begravet den 9 sep. 1903 på Hasle kirkegård.

Født på gården Nygård i Hasle.

11569. **Poul Mikael Riis**, født den 1 jan. 1904 i Hasle købstad, Nørre herred, Bornholms amt, døbt den 31 jan. 1904 i Hasle kirke, Bornholm.

Født på gården Nygård i Hasle. Emigreret 20 mar. 1924 til Halifax, Canada.

Beskæftigelse: Landmand.

Han blev gift med **Helen NN**.

11570. **Jens Christian Riis**, født den 10 aug. 1906 i Hasle købstad, Nørre herred, Bornholms amt, døbt den 16 sep. 1906 i Hasle kirke, Bornholm, død den 14 dec. 1908 i Hasle købstad, Nørre herred, Bornholms amt, begravet den 20 dec. 1908 på Hasle kirkegård.

Født på gården Nygård i Hasle.

11571. **Jens Kristian Riis**, født den 13 jan. 1909 i Hasle købstad, Nørre herred, Bornholms amt, døbt den 7 feb. 1909 i Hasle kirke, Bornholm, død den 26 feb. 1990 i Rønne købstad, Vester herred, Bornholms amt, begravet den 3 mar. 1990 på Rutsker kirkegård.

Født på gården Nygård i Hasle. Overtog gården 25 Slg. Brødløsegaard i Rutsker i 1936. Død på Centralsygehuset i Rønne.

Beskæftigelse: Gårdejer.

Ved Kirken.

25 Slg. Brødløsegaard. Gården lå i 1643 (Hungerperioden) øde, og blev i 1670 overtaget og drevet af Jens Ipsen, som boede på Rutsker Præstegaard, 25 Slg. var fortsat en Stæl. Gården havde kun ringe jordtilligende og har derfor haft svært ved at brødføde sin beboer, derfor navnet brødløse. Betalte også kun ½ afgift. I 1744 solgt på kongelig auktion. Omkring 1930 blev 23 og 24 Slg. underlagt 25 Slg.



Han blev gift med **Esther Mogensen**, 17 jun. 1938 i Ruts kirke, født den 15 maj 1916 i Rutsker sogn, Nørre herred, Bornholms amt (datter af Jens Frederik Mogensen [Gårdejer] og Marta Westh), døbt den 11 jun. 1916 i Ruts kirke.

Født på gården 24 Slg. Stælegård i Rutsker.

#### Børn:

- 18161. i. Jens Riis født 1 mar. 1940.
- 18162. ii. Beth Riis født 13 jul. 1941.
- 18163. iii. Povl Riis født 18 feb. 1943.
- 18164. iv. Lejf Riis født 13 aug. 1949.
- 18165. v. Hans Riis født 18 mar. 1951.

11572. **Svend Aage Riis**, født den 13 apr. 1910 i Hasle købstad, Nørre herred, Bornholms amt, døbt den 3 jun. 1910 i Hasle kirke, Bornholm, død den 7 maj 1972 i Rønne købstad, Vester herred, Bornholms amt, begravet den 10 maj 1972 på Hasle kirkegård.

Født på gården Nygård i Hasle. Boende Østergade 54 i Hasle. Døde på Centralsygehuset i Rønne. Ugift.

Beskæftigelse: Arbejdsmand.

11573. **Hans Emil Andreas Kofoed**, gældende navn Hans Emil Andreas Kofoed Espersen, født den 28 jul. 1904 i Klemensker sogn, Nørre herred, Bornholms amt, hjemmedøbt den 11 aug. 1904, døbt den 25 okt. 1904 i Klemensker kirke, død den 19 okt. 1935 i Aakirkeby købstad, Sønder herred, Bornholms amt, begravet den 24 okt. 1935 på Aa kirkegård.

Boede ved sin død hos sin søster på gården 41 Slg. Lile Hallerggård i Aaker. Død på Aakirkeby sygehus. Ugift.

Beskæftigelse: Fodermester.

11574. **Lilly Kofoed**, gældende navn Lilly Kofoed Espersen, født den 24 mar. 1906 i Klemensker sogn, Nørre herred, Bornholms amt, hjemmedøbt den 13 apr. 1906, døbt den 9 nov. 1906 i Klemensker kirke, død den 18 aug. 1986 i Rønne købstad, Vester herred, Bornholms amt, begravet den 21 aug. 1986 på Neksø kirkegård.

Boede ved sin død på Mølløvænget 4 i Neksø. Død på Centralsygehuset i Rønne.

Hun blev gift med **Karl Theodor Bruun Kofoed**, 3 apr. 1928 i Aa kirke, født den 26 sep. 1905 i Østermarie sogn, Øster herred, Bornholms amt (søn af Jens Klaudius Kofod [Gårdejer] og Josia Kristine Larsen Bak), døbt den 11 okt. 1905 i Østermarie kirke, død den 30 sep. 1992 i Rønne købstad, Vester herred, Bornholms amt, begravet den 3 okt. 1992 på Neksø kirkegård.

Født på gården 1 Slg. Aaløsegård i Østermarie. Overtog gården 41 Slg. Lille Hallegård i Aaker i 1933. Boede ved sin død på Mølløvænget 4 i Neksø. Død på Centralsygehuset i Rønne.



Beskæftigelse:  
1928 Forvalter.  
Gårdejer.

I og ved Limensgade.

Limgaden har fået navn af sten arten ortoceratitkalk som findes i undergrunden og som blev brugt til fremstilling af "cement" kalkmørtel, derfor kaldt Limsten, som blev brændt i ovne, som har stået her i området. Betegnelsen Limensgade hentyder til, at gårdene har ligget ved en gade, der førte til Højlyngen og var et stykke udyrket jord.

41 Slg. Lille Hallegaard. Halle betyder højtliggende eller fremspringende klipper, Ved St. Hallegaard findes et klippeparti med flade klipper.



Børn:

- 18166. i. Vagn Bruun Kofoed født 13 dec. 1934.
- 18167. ii. Poul Bruun Kofoed født 12 dec. 1936.
- 18168. iii. Kurt Bruun Kofoed født 10 jun. 1941.

11575. **Hans Emil Andreas Kofoed**, gældende navn Hans Emil Andreas Kofoed Espersen, født den 28 jul. 1904 i Klemensker sogn, Nørre herred, Bornholms amt, hjemmedøbt den 11 aug. 1904, døbt den 25 okt. 1904 i Klemensker kirke, død den 19 okt. 1935 i Aakirkeby købstad, Sønder herred, Bornholms amt, begravet den 24 okt. 1935 på Aa kirkegård.

Boede ved sin død hos sin søster på gården 41 Slg. Lille Hallergård i Aaker. Død på Aakirkeby sygehus. Ugift.

Beskæftigelse: Fodermester.

11576. **Lilly Kofoed**, gældende navn Lilly Kofoed Espersen (Se ægteskab med nummer 11574.)

11577. **Lilly Thorsen**, født den 28 jul. 1907 i Hasle købstad, Nørre herred, Bornholms amt, hjemmedøbt den 25 aug. 1907, døbt den 13 okt. 1907 i Hasle kirke, Bornholm, død den 7 jan. 1986 i Rønne købstad, Vester herred, Bornholms amt, bisat den 10 jan. 1986 fra Rønne kirkegårdskapel.

Boede ved sin død på Østervang 7 i Rønne.

Hun blev gift med **Johannes Frederik Riis**, 29 dec. 1931 i Ruts kirke, født den 26 feb. 1904 i Klemensker sogn, Nørre herred, Bornholms amt (søn af Hans Peter Christian Riis [Gårdejer] og Laura Dorthea Jensine Rottensten), døbt den 10 apr. 1904 i Klemensker kirke, død den 31 jul. 1969 i Aakirkeby købstad, Sønder herred, Bornholms amt, begravet den 5 aug. 1969 på Aa kirkegård.

**Johannes**: Født på gården 55 Slg. Risbygård i Klemensker. Overtog gården 55 Slg. Store Gusegård i Aaker i 1931. Boede ved sin død på Stokkekildevej 9 i Aakirkeby.

Beskæftigelse: Gårdejer.

11578. **Borghild Thorsen**, født den 24 sep. 1909 i Hasle købstad, Nørre herred, Bornholms amt, døbt den 31 okt. 1909 i Hasle kirke, Bornholm.

Boede 1954 i Allinge.

Hun blev gift med **Peder Nielsen**.

Beskæftigelse: Vognmand.

11579. **Holger Thorsen**, født den 24 sep. 1909 i Hasle købstad, Nørre herred, Bornholms amt, døbt den 31 okt. 1909 i Hasle kirke, Bornholm, død den 29 maj 1980 i Rønne købstad, Vester herred, Bornholms amt, begravet den 4 jun. 1980 på Klemensker kirkegård.

Ejede gården 68 Slg. Risegård i Klemensker. Boede ved sin død på Svalhøjvej 30 i Klemensker. Død på Centralsygehuset i Rønne.

Beskæftigelse: Gårdejer.

Ved Broen.

68 Slg. Risegaard - I Risen - Simonsgaard. Nord for Risegård lå en skov, der kaldtes I Risen. Risen betyder mindre skov. Simensgaard er det ældste navn, den første ejer i Kures gårdregister i 1598 hed Simen Pedersen. I 1640 overtog Hans Siemensen gården.



Han blev gift med **Mildith Kamilla Hansen**, 4 apr. 1939 i Rø kirke, født den 20 jan. 1918 i Østerlarsker sogn, Øster herred, Bornholms amt (datter af Herman Sinius Kristian Hansen [Gårdejer] og Johanne Emilia Johnson), døbt den 28 apr. 1918 i Østerlars kirke, død den 30 jun. 2004 i Hasle købstad, Nørre herred, Bornholms amt, begravet den 6 jul. 2004 på Klemensker kirkegård.

Født på gården 16 Vdg. Sigtegård i Østerlars.

#### *Børn:*

18169. i. Anna Margrethe Thorsen født 26 jun. 1940.

18170. ii. Birthe Thorsen født 27 jan. 1944.

18171. iii. Ralf Andreas Thorsen født 17 maj 1947.

18172. iv. Gunver Thorsen født 10 apr. 1949.

11580. **Kristian Thorsen**, født den 10 nov. 1910 i Hasle købstad, Nørre herred, Bornholms amt, døbt den 25 dec. 1910 i Hasle kirke, Bornholm, død den 29 jul. 1969 i Rønne købstad, Vester herred, Bornholms amt, begravet den 31 jul. 1969 på Klemensker kirkegård.

Overtog gården 2 Slg. Nordholt i Klemensker efter sin far i 1936. Død på Centralsygehuset i Rønne.

Beskæftigelse: Gårdejer.

I Skrubbe.

Skrubbe er antagelig her brugt i betydning vildnis, buskads. Her på dette område rejste Tyskerne under krigen en radarstation, som kaldtes Skrubbelejren. Oplysningerne fra de

forskellige opstillede radarer blev sendt til den nærliggende kommandocentral og derfra videre til stationen ved Rytterknægten og herfra videre til det tyske flyvevåben i Døbitz ved Berlin.

2 Slg. Nordholt – Søndre Skrubbegaard – I Skrubbe. Nordholt er et forholdsvis nyt navn. Nord fordi det ligger i den nordlige ende af sognet.

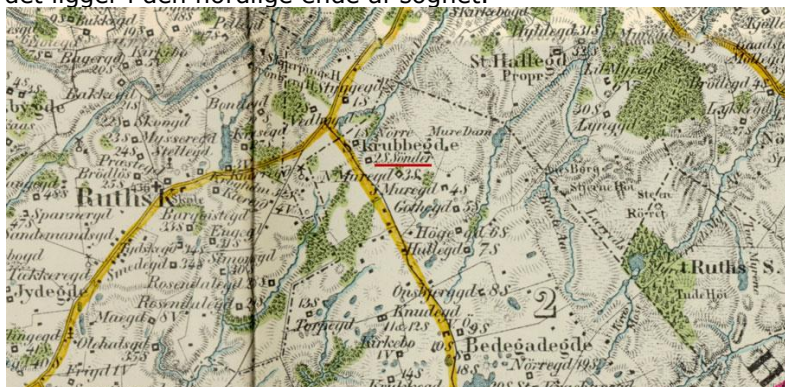

Han blev gift med **Gudrun Nielsen**, 6 mar. 1936 i Ruts kirke, født den 5 jan. 1914 i Rutsker sogn, Nørre herred, Bornholms amt (datter af Peter Christian Monsenius Nielsen [Gårdejer] og Petra Christine Jørgine Kofod), døbt den 22 feb. 1914 i Ruts kirke, død den 24 sep. 2003 i Klemensker sogn, Nørre herred, Bornholms amt, begravet den 27 sep. 2003 på Klemensker kirkegård.

Født på gården 1 Slg. Puggegård i Rutsker.

#### Børn:

- 18173. i. Paul Thorsen født 15 feb. 1938.
- 18174. ii. Jørn Thorsen født 15 jun. 1941.
- 18175. iii. Lis Thorsen født 10 sep. 1943.

11581. **Villiam Thorsen**, født den 11 jul. 1912 i Rutsker sogn, Nørre herred, Bornholms amt, døbt den 22 sep. 1912 i Ruts kirke, død den 19 okt. 2002 i Hasle købstad, Nørre herred, Bornholms amt, begravet den 23 okt. 2002 på Hasle kirkegård.

Født på gården 46 Slg. Sandemandsgård i Rutsker som han overtager efter sin far i 1941.

Beskæftigelse: Gårdejer.

I Kirkeby – ligger syd for kirken.

46 Slg. Sandemandsgaard – Hanelundsgaard. I 1647 overtog Peder Jørgensen 46 Slg. Han var sandemand i Rutsker fra 1683-98. Vedr. Hanelundsgaard, den støder op til Haneskov.

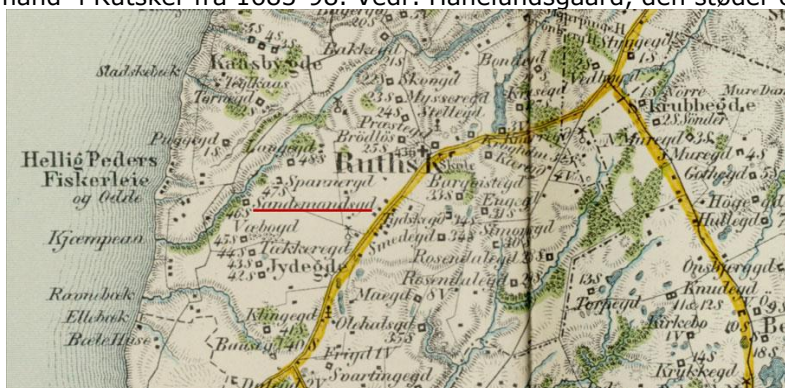

Han blev gift med **Louise Kristine Hansen**, 11 sep. 1942 i Hasle kirke, Bornholm, født den 9 nov. 1914 i Klemensker sogn, Nørre herred, Bornholms amt (datter af Niels Kristian Hansen [Gårdejer] og Marie Augusta Pedersen), døbt den 26 dec. 1914 i Klemensker kirke, død den 29 dec. 1995 i Rønne købstad, Vester herred, Bornholms amt, begravet den 3 jan. 1996 på Hasle kirkegård.





Han blev gift med **Kirsten Marie Hansen**, 14 apr. 1944 i Hasle kirke, Bornholm, født den 10 apr. 1916 i Klemensker sogn, Nørre herred, Bornholms amt (datter af Niels Kristian Hansen [Gårdejer] og Marie Augusta Pedersen), døbt den 12 jun. 1916 i Klemensker kirke, død den 14 apr. 2003 i Hasle købstad, Nørre herred, Bornholms amt, begravet den 19 apr. 2003 på Hasle kirkegård.

Født på gården 68 Slg. Risegård i Klemensker.

Beskæftigelse: 1944 Kontorist.

*Børn:*

- 18182. i. Marianne Mørk Thorsen født 8 jan. 1946.
- 18183. ii. Susanne Mørk Thorsen født 20 mar. 1950.

11586. **Guldvig Thorsen**, født den 1 maj 1919 i Rutsker sogn, Nørre herred, Bornholms amt, døbt den 9 jun. 1919 i Ruts kirke, død den 28 dec. 1992 i Rønne købstad, Vester herred, Bornholms amt, begravet den 2 jan. 1993 på Rutsker kirkegård.

Født på gården 46 Slg. Sandemandsgård i Rutsker. Boede ved sin død på Knarreagaardsvej 4 i Rutsker. Død på Centralsygehuset i Rønne.

Beskæftigelse: Rengøringsassistent.

Hun blev gift med **Knud Valdemar Møller**, 24 okt. 1941 i Ruts kirke, født den 27 mar. 1910 i Klemensker sogn, Nørre herred, Bornholms amt (søn af Kristian Mathias Andreas Møller [Avlsbruger] og Mathilde Engeline Nielsen), døbt den 16 maj 1910 i Klemensker kirke, død den 7 apr. 2001 i Hasle købstad, Nørre herred, Bornholms amt, begravet den 14 apr. 2001 på Rutsker kirkegård.

Overtog gården 4 Vdg. Kæregård i Rutsker efter sin far i 1942.

Beskæftigelse: Gårdejer.

Ved Kirken.

4 Vdg. Kæregaard (ligger ved en mindre sø) – 21 dec. 1533 pantsætter Anna Lang (ejer Maglegaardsgodset) 2 Kærgaarde i Sct. Michaels sogn, (Rutsker) til Hans Skovgård i Skåne. Det er 3 og 4 Vdg. L. Pedersen har indberettet, at der skulle være nedlagt en runesten i gårdens dæmning i den nordre længe med teksten nedad.

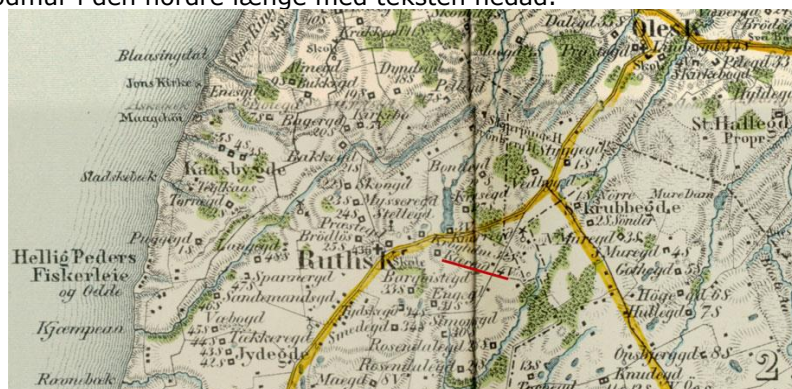

*Børn:*

- 18184. i. Yvonne Thorsen Møller født 15 maj 1944.
- 18185. ii. Christian Kjærgaard Møller født 21 feb. 1952.
- 18186. iii. Tove Kjærgaard Møller født 3 jul. 1954.
- 18187. iv. Claus Kjærgaard Møller født 20 jun. 1957.

11587. **Thora Margrethe Westh Thorsen**, født den 7 jul. 1924 i Rutsker sogn, Nørre herred, Bornholms amt, døbt den 31 aug. 1924 i Ruts kirke, død den 1 mar. 1986 i Rønne købstad, Vester herred, Bornholms amt, begravet den 5 mar. 1986 på Rønne kirkegård.

Hun blev gift med **Valdemar Theodor Olsen**, 5 mar. 1946 i Ruts kirke, født den 4 jun. 1923 i Østerlarsker sogn, Øster herred, Bornholms amt (søn af Theodor Colberg Olsen [Avlsbruger] og Edith Vilhelmine Kofoed), døbt den 19 aug. 1923 i Østerlars kirke.

Beskæftigelse: Gårdejer.

18188. i. Lauge Colberg Olsen født 12 jul. 1947.  
18189. ii. Flemming Colberg Olsen født 10 nov. 1950.  
18190.iii. Poul Colberg Olsen født 23 jan. 1953.

11589. **Helga Thomsen**, født den 6 sep. 1912 i Karleby sogn, Falsters Sønder herred, Maribo amt, døbt den 24 nov. 1912 i Karleby kirke.



Hun blev gift med **Søren Henning Anker Pedersen**, 27 okt. 1935 i Slotskirken i Hillerød, født den 5 aug. 1911 i Frederiksborg Slots sogn, Lyng-Frederiksborg herred, Frederiksborg amt (søn af Niels Pedersen [Snedker]), døbt den 1 jan. 1912.

Beskæftigelse: Gartner.

11590. **Niels Thomsen**, født den 16 jun. 1914 i Karleby sogn, Falsters Sønder herred, Maribo amt, døbt den 2 aug. 1914 i Karleby kirke.

Beskæftigelse: Maskinarbejder.

11591. **Svend Thomsen**, født den 30 aug. 1915 i Karleby sogn, Falsters Sønder herred, Maribo amt, døbt den 3 okt. 1915 i Karleby kirke.

Beskæftigelse: Maler.

11592. **Udøbt pige**, født den 4 nov. 1918 i Karleby sogn, Falsters Sønder herred, Maribo amt, død den 21 nov. 1918 i Karleby sogn, Falsters Sønder herred, Maribo amt, begravet den 25 nov. 1918 på Karleby kirkegaard.

11593. **Emma Thomsen**, født den 14 apr. 1923, død den 27 jul. 1923.

11594. **Hans Børge Thorsen**, født den 16 feb. 1933 i Rutsker sogn, Nørre herred, Bornholms amt, døbt den 30 apr. 1933 i Ruts kirke.

11595. **John Christian Thorsen**, født den 20 nov. 1935 i Rutsker sogn, Nørre herred, Bornholms amt, døbt den 5 jan. 1936 i Ruts kirke.

11596. **Axel Andersen**, født den 17 jan. 1926 i Klemensker sogn, Nørre herred, Bornholms amt, døbt den 28 mar. 1926 i Klemensker kirke, død den 9 dec. 2012 i Aakirkeby købstad, Sønder herred, Bornholms amt, bisat fra Rønne kirkegårdskapel, begravet på Klemensker kirkegård.

Bornholms Tidende, den 10 dec. 2012.
Axel Andersen, Sogn: Aakirkeby, Født: 17-01-1926, Død: 09-12-2012. Tidl. adresse: Født i Klemensker, Begravelse: 14-12-2012, Rønne kapel.
Efterladte: Rigmor og Knud, Niels, Karen og Morten, Klara

11597. **Rigmor Andersen**, født den 23 mar. 1930 i Klemensker sogn, Nørre herred, Bornholms amt, døbt den 31 maj 1930 i Klemensker kirke, død den 20 jul. 2019 i Rønne købstad, Vester herred, Bornholms amt, begravet den 26 jul. 2019 fra Rønne kirkegårdskapel.

Beskæftigelse: 1957 Kontorassistent.

Hun blev gift med **Knud Anker Læsaa**, 6 sep. 1957 i Klemensker sogn, Nørre herred, Bornholms amt, født den 12 maj 1929 i Rønne købstad, Vester herred, Bornholms amt (søn af Anker Frode Jensen Læsaa [Maskinmester] og Ellen Elisabeth Jensen), døbt den 9 jun. 1929 i Sct. Nicolai Kirke, Rønne.

Boede 1957 på Thorkildsvej 33 i Rønne.

Beskæftigelse: 1957 Ingeniør.

11598. **Dagmar Alfrida Pedersen**, gældende navn Dagmar Alfrida Herold Pedersen, født den 29 okt. 1905 i Nyker sogn, Vester herred, Bornholms amt, døbt den 10 dec. 1905 i Ny kirke.

11599. **Dagmar Johanne Rex Jønsson**, født den 29 jul. 1912 i Rønne købstad, Vester herred, Bornholms amt, døbt den 18 aug. 1912 i Sct. Nicolai Kirke, Rønne, død i 2005.

Hun blev efter sin første skilsmisse gift med sin tidligere mands storebror.

Beskæftigelse: 1934 Bogbinderske.

Hun blev gift med (1) **Svend-Aage Frederik Reese Jørgensen**, gældende navn Svend-Aage Frederik Reese, 27 dec. 1934 i Sct. Nicolai Kirke, Rønne, født den 16 okt. 1909 i Rønne købstad, Vester herred, Bornholms amt (søn af Jens Peter Christian Jørgensen [Former] og Anna Katarina Reese), døbt den 26 dec. 1909 i Sct. Nicolai Kirke, Rønne. De blev skilt.



Boede 1938 i Vestergade 3 i Rønne.

Beskæftigelse:  
1934 Keramiker.  
1938 Cigarhandler.

*Børn:*

18191. i. Dan Reese Jørgensen født 25 mar. 1938.

Hun blev gift med (2) **Kristian Reese Petersen**, født den 20 aug. 1899 i Eskebjerg, Bregninge sogn, Skippinge herred, Holbæk amt (søn af Peter Laurits Petersen [Indsidder] og Anna Katarina Reese), døbt den 10 okt. 1899 i Bregninge kirke, Holbæk. De blev skilt.

11600. **Inger Marie Rex Jønsson**, født den 4 feb. 1920 i Rønne købstad, Vester herred, Bornholms amt, døbt den 28 mar. 1920 i Sct. Nicolai Kirke, Rønne, død den 4 jul. 2012 i Struer sogn, Hjerm herred, Ringkøbing amt, bisat den 9 jul. 2012 fra Struer kirke.



Hun fik 3 børn. Dødsannonce i dagbladet Holstebro-Struer / Folkebladet Lemvig 6 jul. 2012.

Hun blev gift med **Carl Theodor Pihl**, 4 jul. 1942 i Sct. Nicolai Kirke, Rønne, født den 18 mar. 1917 i Avlum sogn, Hammerum herred, Ringkøbing amt (søn af Johannes Andreas Pihl [Jernhandler] og Karoline Mathea Caspersen), døbt den 6 apr. 1917 i Avlum kirke, død den 7 feb. 2006 i Struer sogn, Hjerm herred, Ringkøbing amt.

Beskæftigelse: 1942 Lærer.

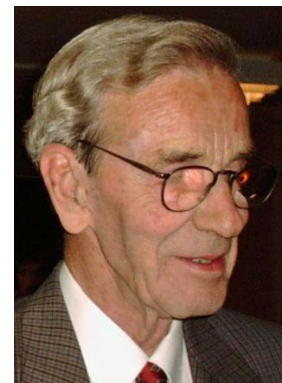

11601. **Ulla Rix**, født den 10 mar. 1909 i Rønne købstad, Vester herred, Bornholms amt, døbt den 20 jun. 1909 i Sct. Nicolai Kirke, Rønne, død i 2003 på Glostrup amtssygehus, begravet på Himmelev kirkegaard.

Hun var gift 2 gange.

Den første ægtefælle døde under 2. verdenskrig, hvor hans skib, som sejlede under engelsk flag blev torpederet. Han blev begravet i de ukendtes grav på Sicilien. Ulla fik på sine ældre dage lejlighed til at se graven. Hun fik 2 sønner Preben og Keld med sin første mand. Senere blev hun gift med sine afdøde mands bror Niels, og sammen fik de datteren Irene. Ulla var ligesom sin mor utrolig dygtig til håndarbejde, så det var ikke småting hun producerede hjemme uden at få nogen særlig stor betaling for det. Efter Niels død i 1972 solgte hun boligen i Kongelunden og flyttede til en lejlighed i Tårnby, hvor der var moderne faciliteter og en lille have. Det var hun rigtig glad for. I nogle år havde hun en kæreste, der hed Aksel.

De rejste en del, så hun fik på sine ældre dage mange gode oplevelser.

Boede 1948 på Dalføret 16, 4 i København. Boede 1949 i Kongelunden på Amager.



Hun blev gift med (1) **Erik Robert Hemmingsen**, født den 8 nov. 1913 i Gedesby sogn, Falsters Sønder herred, Maribo amt (søn af Laurits Peter Hemmingsen [Husmand] og Hilda Caroline Johansson), døbt den 8 maj 1914 i Gedesby kirke, død den 13 apr. 1944 på Sicilien.

*Børn:*

18192. i. Preben Hemmingsen født 24 dec. 1937.

18193. ii. Keld Hemmingsen født 15 nov. 1939.

Hun blev gift med (2) **Niels Peter Hemmingsen**, borgerlig viet den 27 jul. 1945 på Københavns rådhus, født den 27 feb. 1911 i Gedesby sogn, Falsters Sønder herred, Maribo amt (søn af Laurits Peter Hemmingsen [Husmand] og Hilda Caroline Johansson), døbt den 2 maj 1911 i Gedesby kirke, død i 1971.

Beskæftigelse:

1945 Chauffør.

1949 Fyrbøder.

*Børn:*

18194.iii. Irene Ulla Rix Hemmingsen født 27 maj 1949.

11602. **Keld Jørgen Rix**, født den 25 feb. 1913 i Sct. Matthæus sogn, Sokkelund herred, Københavns amt, døbt den 14 sep. 1913 i Sct. Matthæus kirke, København, død den 28 jul. 1988 på Hvidovre hospital, begravet den 4 aug. 1988 på Holmens kirkegaard.

Militærtjeneste:

1947 Løjtnant.

1948 Premierløjtnant.

Major.

Beskæftigelse: Bager.



I en alder af 19 år blev han gift med en Jenny og sammen fik de datteren Kirsten. Desværre mistede han kontakten med hende, da hun formentlig flyttede til Tyskland sammen med sin mor efter skilsmissen. Han deltog i den spanske borgerkrig (1935-36). Han tog sammen med nogle kammerater til Paris, hvor de fik kontakt med nogle, som kunne hjælpe dem over Pyrenæerne. Under Besættelsen i Danmark deltog han i modstandsbevægelsen i gruppen AMPA (Amagerpartisanerne). Da han havde ledet en gruppe, fik han efter krigen tilbud om en militæruddannelse i det danske forsvar. Det tog han imod og blev linieofficer. De fleste år var han udstationeret i Tønder, men inden han gik på pension var han tilknyttet Svanemøllens Kaserne i København. Han sluttede som Major. I nogle år arbejdede han herefter i Overformynderiet og Landsmandsbanken (i dag Danske Bank).

Boede 1947 i Kongedybet 17 i København. Følgende adresser i hans barndom: 1) Flensborggade på Vesterbro (1913), Hovgaardsgade 8, 3.th., på Østerbro (1916), Ndr. Frihavnsgade 97, 4. på Østerbro (1919), Strandvangsvej i Espergærde (5 nov. 1924) og Kongevej 45 i Helsingør (folketællingen 1925). De sidste 24 år boede han i Herluf Trolles Gade i København.

Artikel bragt i gruppen Holger Danske (Facebook i 2015).

Efter befrielsen af Danmark skulle et lille land gennem en nyorientering, og de mest pudsige historier optrådte, nogle blev fortalt åbent, andre forblev hemmelige for offentligheden.

Den følgende beretning findes ikke i en historiebog, og ikke desto mindre indeholder beretningen noget af det mest fantastiske mellem mennesker, ikke mindst tilgivelse, forsoning og kærlighed.

Historiens ophavsperson som jeg har arbejdet sammen med om historien er medlem af HD gruppen her, Anne-Margrethe Rix.

Annes far, Keld Jørgen Rix, var gruppeleder i modstandsbevægelsen, dels engageret i BOPA, HD og AMPA og var tidligere Spaniens frivillig på republikkens side.

Annes og min families veje har krydset hinanden før; første gang i februar 1945 da tre af min mormors brødre ville likvidere Annes morfar, løjtnant i Schalburgkorpset, Svend V Banner-Jansen.

Som i Annes tilfælde er det paradoksalt, men ikke enestående, at modstandsfolks familier og familier "fra den forkerte side" krydsede spor, kærlighed opstod, og besættelsestidens fjendskab blev afløst af kærlighed mellem to mennesker, der holdt sammen livet ud.

Således i tilfældet her mellem Annes forældre, således også i Holger Danske afdelingslederens, Gunnar Dyrberg ("Herman"), tilfælde. Dyrbergs svigerfar var SS soldat, hvilket heller ikke forhindrede ham i et livslangt ægteskab med hans kone.

Det er en yderst dramatisk og kompleks historie. Hovedpersonerne er Annes forældre, Keld Jørgen Rix og Birthe Margrethe Banner-Jansen (kaldet Birthe).

Birthes familie var udprægede nationalsocialister. Hendes onkel Frits var organisationsleder i Dansk Antijødisk Liga. Organisationen holdt til under festlige lejligheder på Blegdamsvej 23 i Frimurerlogen. Logen blev overtaget af Schalburgkorpset den 25. september 1943 og frimurerne blev smidt ud, hvilket også passede Dansk Antijødisk Liga godt der ville et "racerent, jødefrit og frimurerløst Danmark" (kilde: "Racetjenesten, dec. 1943). Her var Frits i selskab med bl. A. Kaptajn Poul Sommer (Sommerkorpset) og SS-Obersturmbannführer K.B. Martinsen.

Birthes far underviste i knivkastning for medlemmerne af DNSAP, var løjtnant i Schalburgkorpset og havde sin daglige gang i Dagmarhus. Familien boede på Frederiksberg og en del af fritiden tilbragtes i sommerhuset i Asserbo, hvilket fik en brat ende da modstandsfolk brændte det ned i 1944, hvilket igen førte til, at en senere likvideret, (af HD), ledende Schalburgmand brændte tilfældige menneskers sommerhuse af i området.

Birthe meldte sig ind som ung ind i nazistpartiet og blev forlovet med en dansk nazist, der meldte sig til østfronten, som hun også besøgte i Berlin under dennes orlov. Turen var præget af indtrykkene fra de allieredes bombing af landet.

Årene før var for Birthes kommende mand, Keld Jørgen Rix, præget i helt anden retning.

Keld boede i Kongedybet på Amager. 1930'erne var et omskifteligt årti for den unge Keld (født 1913). Han sprang fra sin læreplads som baker, blev smidt ud hjemmefra, boede på campingplads, blev gift, fik en datter for derefter at blive skilt i 1935. Hans eks-kone og barn flyttede til Tyskland, hvor eks-konen giftede sig på ny.

Keld tog afsted alene til Paris, fandt ligesindede der ville bekæmpe fascisterne i Spanien og turen gik mod Gerona, nord for Barcelona. Han vendte ikke direkte hjem efter borgerkrigen, da han vidste at man fra den danske stats side var opmærksomme på de Spaniensfrivillige, for hvem udrejse og deltagelse i borgerkrigen var forbudt. Turen gik derfor til Tyskland, Hamborg, hvor han mærkede en nysgerrighed fra det tyske politis side omkring hans person og blev indkaldt til forhør, hvorfor han valgte at tage hjem til Danmark, hvor han ernærede sig som taxachauffør.

Keld blev gift igen og bosatte sig på Amager. Ægteskabet med hustruen Karen havde proformakarakter, og et skalkeskjul for deres begges illegale arbejde, der indledtes i 1941 og koncentrerede sig om kvarteret ved Holbergsgade, Cort Adelers Gade og Nyhavn. Arbejdet indbefattede samarbejde med BOPA, herunder med den navnkundige delingsfører Uffe Horwitz ("Hugo"), som Keld også efter krigen havde kontakt med, og senere Holger Danske. Keld havde oplevet den mørke side af en bestemt afdeling i BOPA (også beskrevet af Uffe Horwitz i dokumentarfilmen "Med ret til at dræbe"), hvor modstandskampen legitimerede direkte kriminelle og amoralske røverier og vold.

Keld uddannede sabotører og stod for en stor del af opbygningen af illegale grupper på Amager. Efter befrielsen var Keld gruppeleder i det der blev navngivet AMPA (Amagers Partisaner). Han søgte i militæret og opnåede med årene rang af major.

Som de fleste andre modstandsmænd slap Keld levende gennem besættelsen, men som mange andre ikke uden ar på sjælen. Hans kommende kones, Birthe, familie slap heller ikke uden både død og ar. Som tidligere nævnt blev Birthes far, Svend V. Banner-Jansen, udsat for et likvideringsforsøg (jeg har tidligere beskrevet episoden) fra tre af min mormors brødre fra Holger Danske, Tage ("Steen"), Viggo ("Dennis") og Erik Andersen ("Knud Larsen").

Banner-Jansen var alene med en af sine døtre den dag, en 11-årig pige, der oplevede mareridt livet ud efter ildkampen. Den ildkamp endte med min mormors bror, Tage, der var en rutineret likvidator, blev skudt på vej ned af trapperne.

Banner-Jansen blev likvideret to en halv måned senere.

Birthe havde mistet sin far og sin forlovede og stod efter krigen med ar på sjælen.

Keld og Birthe mødte modstand fra enkelte familiemedlemmer, der måske ikke besad den tolerance situationen krævede. Gammelt nag i en så speciel familiekonstellation har uden tvivl også været en udfordring.

Heller ikke det officielle Danmark syntes måske at have forstået forsoningens værdi. En af Keld og Birthes børn beretter:

"Jeg husker tydeligt da han kom hjem, efter han havde været til samtale omkring ansøgning om erstatning for frihedskæmperne. Det var en slåen (gammel) mand der kom hjem. Han sagde intet, satte sig bag sit skrivebord. Efter kort tid gik han. Jeg gik ned til mig selv, og senere spurgte jeg mor hvordan det var gået: "Dårligt og det er på grund af mig! ". Dengang kendte vi jo heller ikke hendes hemmelighed, så jeg tror grunden var vores morfar, far (havde) det nok som mange andre modstandsfolk, deres "oplevelser" er deres og de var svære at dele, hvorfor de blev druknet i alkohol. Alkoholen hjalp dem til at åbne op.

Jeg husker hvordan han fortalte det var at flytte tilbage til Kongedybet efter krigen. Kom der en bil om natten kravlede han hen til vinduet, han var bange for at det var SS der kom, og det var frem til efteråret 1948."

Men to smukke beretninger står tilbage. De sætter de tre ord jeg startede med at betegne som nøgleord, (tilgivelse, forsoning og kærlighed), i relief. Beretningerne fortælles bedst af en anden af Keld og Birthes børn:

"Da min far blev 60 år havde min mors storesøster til min far broderet et flot billede med navnene på de forskellige modstandsgrupper i Danmark, Montgomery og Ryvangen. Det blev



min far meget glad for, og jeg er sikker på at hun broderede det til ham for at vise ham respekt for hans fortid. "... og sidst men ikke mindst:

"Min mor havde en storsøster, der da besættelsen kom, ikke længere boede hjemme, da hun var blevet gift med en dansk militærmand. Jeg tror derfor ikke de har været en del af familiens nazisttilhørsforhold. I 1946 blev der afholdt et bal for militærpersoner og deres hustruer. Min mor, der sikkert var i sorg over både at have mistet hendes far og forlovede, blev overtalt af hendes søster til at tage med til dette bal. Her mødte hun min far, og på det tidspunkt har han ikke kendt hendes baggrund. Min mor fortalte om hvor romantisk deres møde havde været, og at de dagen efter gik i Tivoli - det var den 4. maj - og i alle årene, når det kunne lade sig gøre, var de i Tivoli på denne dato".

Han blev gift med (1) **Jenny NN**.  
De blev skilt.

*Børn:*

18195. i. Kirsten NN.

Han blev gift med (2) **Karen Margrethe Iversen**.  
De blev skilt den 26 nov. 1946 i København.

Han blev gift med (3) **Birthe Margrethe Banner-Jansen**, 26 dec. 1946 i Sankt Markus kirke, født den 9 nov. 1922 i Sankt Markus sogn, Sokkelund herred, Københavns amt (datter af Viggo Svend Banner-Jansen [Bogholder] og Jenny Eleonora Pedersen), døbt den 3 dec. 1922 i Sankt Markus kirke, død den 26 okt. 1989 på Rigshospitalet, København, begravet den 2 nov. 1989 på Holmens kirkegaard.

*Børn:*

18196. ii. Winnie Banner Rix født 7 jun. 1947.  
18197. iii. Anne-Margrethe Rix født 3 jun. 1948.  
18198. iv. Svend-Aage Banner Rix født 17 apr. 1952.



11603. **Gerthy Hansine Rix**, født den 5 apr. 1916 i Rosenvængets sogn, København Holmens, Københavns amt, hjemmedøbt den 4 maj 1916, død den 4 maj 1916 i Rosenvængets sogn, København Holmens, Københavns amt, begravet på Bispebjerg Kirkegård, København.

Faderen opholdt sig på søen da barnet blev født.

11604. **Tage Johannes Rix**, gældende navn Tage Rix, født den 29 maj 1919 i Rosenvængets sogn, København Holmens, Københavns amt, døbt den 12 jun. 1919 i Rosenvænget kirke, død den nov. 1992, bisat fra Bagsværd kirke.

Boede 1947 i Frankrigsgade 74 i København. Han sejlede med Sverigesbådene, hvor han var tjener.

Beskæftigelse: 1947 Lagerforvalter.

Han blev gift med (1) **Ragnhild Sigrid Katrine Andersen**, født den 26 jan. 1917 (datter af Bernhard Andersen og Olga Hansen).  
De blev skilt.

*Børn:*

18199. i. Ole Rix.

Han blev gift med (2) **Elna Jørgensen**, født den 22 maj 1927 i Sct. Nicolaj sogn, Kolding, Brusk herred, Vejle amt, døbt den i Sct. Nicolai Kirke, Vejle.  
De blev skilt.





*Børn:*

- 18200. ii. Hanne Rix født 29 apr. 1949.
- 18201. iii. Johnny Rix.

Han blev gift med (3) **Aase Echstrøm**, født i 1935.

*Børn:*

- 18202. iv. Allan Rix født 22 aug. 1957.
- 18203. v. Susan Echstrøm født 23 jan. 1959.

11605. **Marie Christine Klausen**, født den 11 okt. 1884 i Allinge Købstad, Nørre herred, Bornholms amt, døbt den 16 nov. 1884 i Allinge kirke, død den 8 jan. 1943 i Rø sogn, Nørre herred, Bornholms amt, begravet den 17 jan. 1943 på Allinge kirkegård.

Boede ved sin død på "Egebo" i Rø.

Hun blev gift med **Thorvald Maribo Jensen**, født den 15 apr. 1886 i København, død den 16 nov. 1926 i København.

Beskæftigelse:  
Tømrersvend.  
Chauffør.

Boede:

- 6 feb. 1907 fra Ishøj til Meinungsgade 19, 1. hos Hansen i København.
- 4 okt. 1907 på Jagtvej 52, 2. Indg., 2. hos Hansen i København.
- 1 maj 1911 i Jagtvejens Arbejderboliger 151, No. 4 i København.
- 1 maj 1912 på Nørre Voldgade 108, 2 i København.
- 1 nov. 1915 i Turesensgade 17, 2 i København.
- 1 maj 1923 på Italiensvej 6, stuen i København.

11606. **Martin Klausen**, født den 26 dec. 1886 i Allinge Købstad, Nørre herred, Bornholms amt, døbt den 6 feb. 1887 i Allinge kirke, død den 12 jan. 1969 i Allinge Købstad, Nørre herred, Bornholms amt, begravet den 16 jan. 1969 på Allinge kirkegård.

Boede 1914 i Løsebækgade No. 185 i Allinge. Boede 1915 i Østergade No. 185 i Allinge. Boede 1917 på Standvejen i Allinge. Boede 1918 Løsebæk Matr.nr. 367 i Allinge. Boede ved sin død på Næs nr. 7 i Allinge.

Beskæftigelse: Murer.

Han blev gift med **Ingeborg Andrea Holm**, 17 maj 1913 i Ruts kirke, født den 12 feb. 1895 i Teglkaas, Rutsker sogn, Nørre herred, Bornholms amt (datter af Janus Peter Holm [Husmand og fisker] og Elisabet Janusine Jensen), døbt den 11 mar. 1895 i Ruts kirke, død den 8 aug. 1964 i Allinge Købstad, Nørre herred, Bornholms amt, begravet den 11 aug. 1964 på Allinge kirkegård.

*Børn:*

- 18204. i. Ingeborg Marie Klausen født 5 feb. 1914.
- 18205. ii. Kirsten Oliva Klausen født 3 aug. 1915.
- 18206. iii. Lilian Margrethe Klausen født 21 apr. 1917.
- 18207. iv. Ruth Petra Klausen født 17 okt. 1918.
- 18208. v. Eva Jenny Klausen født 18 aug. 1920.

11607. **Karl Peter Klausen**, født den 10 aug. 1888 i Allinge Købstad, Nørre herred, Bornholms amt, døbt den 16 sep. 1888 i Allinge kirke.

Beskæftigelse: 1917 Farmer.

Udvandret 12 mar. 1908 til Peru, Amerika og ankom til New York den 28 mar. 1908 med skibet "Hellig Olav". Boede 1917; La Salle County no 1, Illinois, U.S.A. Han blev gift.

11608. **Hans Johan Klausen**, født den 11 apr. 1891 i Allinge Købstad, Nørre herred, Bornholms amt, døbt den 24 maj 1891 i Allinge kirke, død den 23 jan. 1892 i Allinge Købstad, Nørre herred, Bornholms amt, begravet den 31 jan. 1892 på Allinge kirkegård.

11609. **Andreas Peter Klausen**, født den 21 mar. 1895 i Allinge Købstad, Nørre herred, Bornholms amt, hjemmedøbt den 1 apr. 1895, døbt den 2 jun. 1895 i Allinge kirke, død den 5 jun. 1909 i Klemensker sogn, Nørre herred, Bornholms amt, begravet den 13 jun. 1909 på Allinge kirkegård.

Han omkom ved ildebranden på 19 Slg. Nørregaard i Klemensker.

11610. **Ruth Klausen**, født den 24 jan. 1897 i Allinge Købstad, Nørre herred, Bornholms amt, døbt den 28 mar. 1897 i Allinge kirke.

Emigreret 19 okt. 1911 til Kants, Amerika.

11611. **Dorthea Klausen**, født den 11 feb. 1899 i Allinge Købstad, Nørre herred, Bornholms amt, døbt den 3 apr. 1899 i Allinge kirke.

11612. **Martha Klausen**, født den 17 dec. 1900 i Allinge Købstad, Nørre herred, Bornholms amt, hjemmedøbt den 3 feb. 1901, døbt den 14 jul. 1901 i Allinge kirke, død den 22 mar. 1962 i Rø sogn, Nørre herred, Bornholms amt, begravet den 26 mar. 1962 på Rø kirkegård.

Boede 1962 på "Egebo" i Rø.

Hun blev gift med **Kristian Lavrentius Larsen**, 24 maj 1920 i Sct. Andreas kirke, født den 29 feb. 1896 i Rutsker sogn, Nørre herred, Bornholms amt (søn af Jens Christian Larsen [Skomager] og Anna Margrethe Petria Andersen), døbt den 2 apr. 1896 i Ruts kirke, død den 15 jun. 1967 i Rønne købstad, Vester herred, Bornholms amt, begravet den 17 jun. 1967 på Rø kirkegård.

Boede 1923 på 9 Vdg. grund i Rø. Boede 1967 på "Egebo" i Rø. Død på Centralsygehuset i Rønne.

Beskæftigelse: Snedker.

*Børn:*

18209. i. Martha Christine Klausen født 11 jan. 1918.

18210. ii. Arne Georg Larsen født 13 apr. 1923.

18211. iii. Frede Andreas Larsen født 15 apr. 1929.

11613. **Petra Karla Klausen**, født den 18 dec. 1908 i Allinge Købstad, Nørre herred, Bornholms amt, døbt den 2 maj 1909 i Allinge kirke, død den 17 okt. 1952 i Rønne købstad, Vester herred, Bornholms amt, begravet den 23 okt. 1952 på Pedersker kirkegård.

Boede ved sin død på Lynggaards parcel i Pedersker. Død på Centralsygehuset i Rønne.

Hun blev gift med **Gerhard Hansen**, født den 20 apr. 1900 i Østermarie sogn, Øster herred, Bornholms amt (søn af Niels Christian Hansen [Gårdejer] og Anine Marie Kofod), døbt den 31 maj 1900 i Østermarie kirke, død den 29 jan. 1970 i Østerlarsker sogn, Øster herred, Bornholms amt, begravet den 3 feb. 1970 på Pedersker kirkegård.

Født på gården 18 Vdg. Vordnede-gårdshus i Østermarie. Boede ved sin død på "Agerhøj" i Østerlarsker.

Beskæftigelse: Avlsbruger.

11614. **Cecilie Marie Caroline Sonne**, født den 14 aug. 1882 i Rønne købstad, Vester herred, Bornholms amt, døbt den 10 sep. 1882 i Sct. Nicolai Kirke, Rønne, død den 7 jun. 1967 i Frederiksberg sogn, Sokkelund herred, Københavns amt, bisat den 11 jun. 1967 fra Frederiksberg kirke, begravet på Søndermarken kirkegård.

Udlagt barnefader; Arbejdsmand Anders Larsen i Rønne. Boede ved sin død på Frederiksberg Allé 49 på Frederiksberg.

Hun blev gift med **Hans Peter Christiansen**, død før 1967.

Beskæftigelse: Dampmøller.

11615. **Carl Matthias Svendsen**, født den 16 jun. 1889 i Aakirkeby købstad, Sønder herred, Bornholms amt, døbt den 28 jul. 1889 i Aa kirke, død den 8 apr. 1964 i Rønne købstad, Vester herred, Bornholms amt, begravet den 12 apr. 1964 på Rønne kirkegård.

Boede 1919 i Grønnegade 5 i Rønne. Boede ved sin død i Grønnegade 22 i Rønne.

Beskæftigelse: 1907 Malersvend.

Han blev gift med **Marie Andrea Mogensen**, 24 okt. 1918 i Sct. Nicolai Kirke, Rønne, født den 22 aug. 1896 i Sundby sogn, Sokkelund herred, Københavns amt (datter af Carl Christian Mogensen [Arbejdsmand] og Ane Charlotte Sardine Jensen).

*Børn:*

18212. i. Karen Marie Svendsen født 20 jan. 1919.

11616. **Laurits Peter Svendsen**, født den 25 apr. 1897 i Rønne købstad, Vester herred, Bornholms amt, døbt den 7 jun. 1897 i Sct. Nicolai Kirke, Rønne, død den 11 jan. 1955 i Sct. Johannes sogn, Sokkelund herred, Københavns amt, bisat den 16 jan. 1955 fra Bispebjerg Krematorium.

Boede ved sin død i Ravnsberggade 7A, København. Død på Kommunehospitalet i København.

Beskæftigelse: Gartner.

Han blev gift med **Agnes Ingeborg Larsen**.

11617. **Sigrid Edith Andrea Nielsen**, født den 2 jun. 1895 i Lobbæk, Nylars sogn, Vester herred, Bornholms amt, døbt den 30 jun. 1895 i Nylars kirke, død den 6 aug. 1976 i Rønne købstad, Vester herred, Bornholms amt, begravet den 10 aug. 1976 på Klemensker kirkegård.

Boede ved sin død på Plejehjemmet "Tofttegården" i Hasle. Død på Centralsygehuset i Rønne.

Hun blev gift med **Alfred Peter Kjøller**, 2 jun. 1915 i Nylars kirke, født den 29 sep. 1890 i Olsker sogn, Nørre herred, Bornholms amt (søn af Anders Hansen Kjøller [Husmand] og Ane Marie Kjøller), døbt den 16 nov. 1890 i Ols kirke, død den 17 nov. 1981 i Hasle købstad, Nørre herred, Bornholms amt, begravet den 20 nov. 1981 på Klemensker kirkegård.

Boede 1916 på 18 Slg. parcel "Bjergly" i Vestermarie. Boede 1921 på Gildesgaard i Vestermarie. Boede ved sin død på Plejehjemmet "Tofttegården" i Hasle.

Beskæftigelse: 1915 Avlsbruger.

*Børn:*

18213. i. Gunhild Nielsen Kjøller født 15 dec. 1916.  
18214. ii. Holger Nielsen Kjøller født 22 mar. 1919.

11618. **Johannes Andreas Nielsen**, født den 7 aug. 1896 i Nylars sogn, Vester herred, Bornholms amt, døbt den 6 sep. 1896 i Nylars kirke.

Boede 1918 i Rønne. Boede 1923 i Klemensker. Boede 1927 på Balka.

Beskæftigelse: 1923 Baneformand, Klemens Jernbanestation.

Han blev gift med **Sara Sofie Marker**, 9 feb. 1923 i Aa kirke, født den 16 maj 1902 i Aaker sogn, Sønder herred, Bornholms amt (datter af Ludvig Kristian Marker [Avlsbruger] og Elsebeth Marie Sofie Hansen), døbt den 10 aug. 1902 i Aa kirke.

11619. **Emil Oluf Nielsen**, født den 10 sep. 1899 i Lobbæk, Nylars sogn, Vester herred, Bornholms amt, døbt den 8 okt. 1899 i Nylars kirke, død den 17 maj 1994 på Rigshospitalet, København, begravet den 24 maj 1994 på Nylars kirkegård.

Boede 1924 på 3 Slg. parcel "Solbakke" i Lobbæk, Nylars. Boede ved sin død på Rønnevej 78 i Lobbæk. Død på Rigshospitalet.

Beskæftigelse: Parcelist.

Han blev gift med **Asta Marie Müller**, også kendt som Asta Marie Møller, 4 maj 1923 i Østerlars kirke, født den 13 dec. 1899 i Østerlarsker sogn, Øster herred, Bornholms amt (datter af Vilhelm Findanus Müller [Parcellist] og Annie Marie Nielsen), døbt den 11 feb. 1900 i Østerlars kirke, død den 16 maj 1993 i Lobbæk, Nylars sogn, Vester herred, Bornholms amt, begravet den 19 maj 1993 på Nylars kirkegård.

*Børn:*

- 18215. i. Elly Margrethe Nielsen født 14 maj 1924.
- 18216. ii. Inge Alice Nielsen født 22 maj 1927.
- 18217. iii. Sven Aage Møller Nielsen født 1 maj 1929.
- 18218. iv. Arne Møller Nielsen født 29 sep. 1931.

11620. **Ove Ahlmann Nielsen**, født den 12 feb. 1908 i Lobbæk, Nylars sogn, Vester herred, Bornholms amt, døbt den 5 apr. 1908 i Nylars kirke, død den 14 feb. 1974 i Rønne købstad, Vester herred, Bornholms amt, begravet den 19 feb. 1974 på Nylars kirkegård.

Boede 1927 i Lobbæk, Nylars. Boede 1961 på Engvej 1 i Lobbæk. Boede ved sin død i Sandgade 3 i Rønne.

Beskæftigelse:  
1927 Snedkersvend.  
1940 Postbud.

Han blev gift med **Dagmy Vilhelmine Jensen**, 5 jul. 1932 i Aa kirke, født den 30 dec. 1911 i Østermarie sogn, Øster herred, Bornholms amt (datter af Anton Vilhelm Jensen [Husmand] og Alvilda Vilhelmine Borg), døbt den 10 mar. 1912 i Østermarie kirke, død den 25 jun. 1961 i Rønne købstad, Vester herred, Bornholms amt, begravet den 29 jun. 1961 på Nylars kirkegård.

*Børn:*

- 18219. i. Roy Nielsen født 27 aug. 1932.
- 18220. ii. Ib Nielsen født 25 jul. 1937.
- 18221. iii. Poul Nielsen født 30 okt. 1940.

11621. **Ellen Valborg Nielsen**, født den 22 sep. 1909 i Lobbæk, Nylars sogn, Vester herred, Bornholms amt, døbt den 3 okt. 1909 i Nylars kirke.

Boede 1927 i Lobbæk, Nylars.

11622. **Ester Sofie Jensen** (Se ægteskab med nummer 11275.)

11623. **Ingeborg Jensen**, født den 29 jun. 1903 i Tejn, Olsker sogn, Nørre herred, Bornholms Amt, døbt den 16 aug. 1903 i Ols kirke, død den 10 apr. 1978 i Rønne købstad, Vester herred, Bornholms amt, begravet den 15 apr. 1978 på Tejn kirkegård.

Iflg. kirkebogen 1936 er hun blevet forladt af sin mand. Boede ved sin død i Møllegade 13 i Tejn. Død på Centralsygehuset i Rønne.

Beskæftigelse: Røgeriejer.

Folketælling: 1921 i Tejn, Olsker sogn, Nørre herred, Bornholms Amt (se note 21409).

Hun blev gift med (1) **Karl Emil Larsen**, 7 apr. 1925 i Ols kirke (Se ægteskab med nummer 11134).

Ved Ingeborgs død står følgende om ham: "Ægtemanden efter det oplyste rejst til Amerika i 30'erne. Hans opholdssted og evt. død vides ikke."

*Børn:*

(Se ægteskab med nummer 11134)

*Børn:*

18222. ii. Birthe Sofie Jensen født 9 okt. 1936.

11624. **Alfred Viktor Jensen**, født den 23 mar. 1906 i Tejn, Olsker sogn, Nørre herred, Bornholms Amt, døbt den 6 apr. 1906 i Ols kirke, død den 7 apr. 1969 i Rønne købstad, Vester herred, Bornholms amt, begravet den 11 apr. 1969 på Tejn kirkegård.

Boende i Tejn. Død på Centralsygehuset i Rønne.

Beskæftigelse:

1927 Fisker.

1969 Arbejdsmand.

Folketælling: 1921 i Tejn, Olsker sogn, Nørre herred, Bornholms Amt (se note 21410).

Han blev gift med **Karla Bendita Haagensen**, 8 apr. 1933 i Ols kirke, født den 12 okt. 1906 i Allinge Købstad, Nørre herred, Bornholms amt (datter af Karl Haagensen [Teglværksarbejder] og Margrethe Kirstine Hansen), døbt den 25 nov. 1906 i Allinge kirke, død den 2 okt. 1979 i Tejn, Olsker sogn, Nørre herred, Bornholms Amt, begravet den 6 okt. 1979 på Tejn kirkegård.

Boede ved sin død på Sdr. Strandvej 51 i Tejn.

*Børn:*

18223. i. Arnold Finn Jensen født 8 jun. 1933.

18224. ii. Ton Henry Jensen født 6 jan. 1935.

18225.iii. Egon Benno Jensen født 13 dec. 1939.

18226.iv. Lyonn Lolle Jensen født 16 nov. 1946.

11625. **Henry Emil Jensen**, født den 8 sep. 1908 i Tejn, Olsker sogn, Nørre herred, Bornholms Amt, døbt den 8 nov. 1908 i Ols kirke, død den 13 jul. 1912 i Tejn, Olsker sogn, Nørre herred, Bornholms Amt, begravet den 18 jul. 1912 på Olsker kirkegård.

11626. **Poul Christian Jensen**, født den 7 apr. 1912 i Tejn, Olsker sogn, Nørre herred, Bornholms Amt, døbt den 5 maj 1912 i Ols kirke, død den 22 nov. 1965 i Brøndbyøster sogn, Sokkelund herred, Københavns amt, bisat den 28 nov. 1965 fra Søndermark krematorium, København.

Boede ved sin død på Skydebanegade 2, 2. i København.

Folketælling: 1921 i Tejn, Olsker sogn, Nørre herred, Bornholms Amt (se note 21411).

Han blev gift med **Inge Amalie Larsen**.

11627. **Emil Johannes Jensen**, født den 29 okt. 1915 i Tejn, Olsker sogn, Nørre herred, Bornholms Amt, døbt den 28 nov. 1915 i Ols kirke, død den 16 jun. 1970 i Tejn, Olsker sogn, Nørre herred, Bornholms Amt, begravet den 19 jun. 1970 på Tejn kirkegård.

Boede 1944 "Bakkely" i Tejn. Boede ved sin død på Thorkildsvej 8 i Tejn.

Beskæftigelse: 1943 Fisker.

Folketælling: 1921 i Tejn, Olsker sogn, Nørre herred, Bornholms Amt (se note 21412).

Han blev gift med **Gerda Kathrine Pedersen**, 22 dec. 1943 i Tejn kirke, født den 21 sep. 1925 i Rø sogn, Nørre herred, Bornholms amt (datter af Niels Johannes Pedersen [Avlsbruger] og Ellen Maria Kjøller), døbt den 25 okt. 1925 i Rø kirke, død den 18 aug. 2005 i Tejn, Olsker sogn, Nørre herred, Bornholms Amt, begravet den 24 aug. 2005 i Tejn kirkegård.

*Børn:*

18227. i. Ralf Jensen født 7 okt. 1944.

18228. ii. Bruno Ralf Jensen født 18 dec. 1945.

11628. **Charles Christian Jensen**, født den 15 dec. 1904 i Sorthat, Nyker sogn, Vester herred, Bornholms amt, døbt den 5 feb. 1905 i Ny kirke.

Folketælling: 1921 i Olsker sogn, Nørre herred, Bornholms amt (se note 21413).

11629. **Georg Nicolaj Jensen**, født den 26 mar. 1907 i Nyker sogn, Vester herred, Bornholms amt, døbt den 20 maj 1907 i Ny kirke, død den 16 mar. 1989 i Rønne købstad, Vester herred, Bornholms amt, begravet den 20 mar. 1989 på Rønne kirkegård.

Boede ved sin død på Haslevej 27 i Rønne.

Beskæftigelse:

1933 Fisker.

Cementstøber.

Han blev gift med **Edvig Emmy Karla Marie Pedersen**, 7 aug. 1932 i Sct. Nicolai Kirke, Rønne, født den 8 apr. 1908 i Rønne købstad, Vester herred, Bornholms amt (datter af Hans Vilhelm Persson [Arbejdsmand] og Oliva Mattea Andersen), døbt den 17 maj 1908 i Sct. Nicolai Kirke, Rønne, død den 19 dec. 2000 i Rønne købstad, Vester herred, Bornholms amt, begravet den 22 dec. 2000 på Rønne kirkegård.

*Børn:*

18229. i. Ferna Olivi Jensen født 9 aug. 1933.

18230. ii. Centa Jensen.

11630. **Dagney Astrid Jensen**, født den 11 jan. 1910 i Nyker sogn, Vester herred, Bornholms amt, hjemmedøbt den 16 maj 1910, døbt den i Ny kirke.

11631. **Ejner Jensen**, født den 31 mar. 1916 i Nyker sogn, Vester herred, Bornholms amt, døbt den 28 maj 1916 i Ny kirke.

11632. **Edith Laura Jensen**, født den 28 jan. 1918 i Olsker sogn, Nørre herred, Bornholms amt, døbt den 28 mar. 1918 i Ols kirke, død den 23 apr. 1993 i Rønne købstad, Vester herred, Bornholms amt, begravet den 26 apr. 1993 på Allinge kirkegård.

Boede ved sin død på Strandvejen 81 i Allinge. Død på Centralsygehuset i Rønne.



Hun blev gift med **Sigfred Kofod Mogensen**, borgerlig viet den 3 dec. 1940 på Allinge rådhus, født den 11 dec. 1916 i Allinge Købstad, Nørre herred, Bornholms amt (søn af Carl Mathias Mogensen [Stenhugger] og Thora Karoline Kristine Kofod), døbt den 11 mar. 1917 i Allinge kirke, død den 24 jul. 1998 i Gudhjem sogn, Øster herred, Bornholms amt, begravet den 29 jul. 1998 på Allinge kirkegård.

Boede ved sin død på Plejehjemmet "Klippebo" i Gudhjem.

Beskæftigelse: Pensionsejer.

11633. **Gudrun Marie Nielsen**, født den 13 jun. 1910 i Hasle købstad, Nørre herred, Bornholms amt, døbt den 10 jul. 1910 i Hasle kirke, Bornholm, død den 26 dec. 1987 i Rønne købstad, Vester herred, Bornholms amt, begravet den 30 dec. 1987 på Rønne kirkegård.

Boede ved sin død på "De gamles hjem" i Rønne.

Hun blev gift med **Robert Skaarup Marcker**, borgerlig viet den 8 dec. 1934 på Hasle Rådhus, født den 2 dec. 1912 i Bodilsker sogn, Sønder herred, Bornholms amt (søn af Lorents Konrad Dam Marcker [Gårdejer] og Hansine Margrethe Madsen), døbt den 25 dec. 1912 i Sct. Bodils Kirke, Bodilsker, død den 5 feb. 1991 i Rønne købstad, Vester herred, Bornholms amt, begravet den 8 feb. 1991 på Rønne kirkegård.



Født på gården 16 Slg. Søndre Bjerregård i Bodilsker. Boede 1934 i Nyker. Boede ved sin død i Eginggade 15 i Rønne.

Beskæftigelse:  
1934 Landmand.  
1935 Arbejdsmand.  
Chauffør.

*Børn:*

18231. i. Tonny Skaarup Marcker født 1 mar. 1935.

11634. **Gunhild Sofie Nielsen**, født den 28 dec. 1911 i Hasle købstad, Nørre herred, Bornholms amt, døbt den 25 feb. 1912 i Hasle kirkegård, død den 7 jun. 1999 i Rønne købstad, Vester herred, Bornholms amt, begravet den 9 jun. 1999 på Rønne kirkegård.

Beskæftigelse: 1936 Fabrikarbejderske.

Bornholms Tidende, den 7 jun. 1999.
Gunhild Sandberg, Sogn: Rønne, Død: 7 jun. 1999, Begravelse: 9 jun. 1999, Rønne Kapel.
Efterladte: Mikael og Lillian, Lene og Henrik, Lis og Morten, Oldebørnene.

Hun blev gift med **Gunnar Oluf Sandberg**, borgerlig viet den 21 nov. 1936 på Rønne Rådhus, født den 6 sep. 1909 i Sorthat, Nyker sogn, Vester herred, Bornholms amt (søn af Morten Sandberg [Arbejdsmand] og Dina Marie Elisabeth Vahlquist), død den 27 okt. 1981 i Rønne købstad, Vester herred, Bornholms amt, begravet den 30 okt. 1981 på Rønne kirkegård.

Boede ved sin død på Rosenvej 9, st. i Rønne.

Beskæftigelse: Matros.

11635. **Karla Charmanna Nielsen**, født den 11 okt. 1913 i Hasle købstad, Nørre herred, Bornholms amt, døbt den 26 dec. 1913 i Hasle kirke, Bornholm, død den 12 aug. 2005 i Brønshøj sogn, Sokkelund herred, Københavns amt, begravet den 19 aug. 2005 på Brønshøj kirkegård.



Hun blev gift med **Charles Leo Skovby**, borgerlig viet den 20 apr. 1935 på Nykøbing Falster Rådhus, født den 9 okt. 1911 i Nykøbing Falster sogn, Falster Sønder herred, Maribo amt (søn af Hans Christian Niels Peter Skovby [Skomager] og Anna Hansine Jørgensen), døbt den 11 aug. 1912 i Nykøbing Falster kirke, død den 12 sep. 1971 på Bispebjerg hospital, København, begravet på Brønshøj kirkegård.

Boede 1935 i Vendersgade 7 i Nykøbing Falster.

Beskæftigelse: 1935 Skotøjsarbejder.



*Børn:*

- 18232. i. Svend Erik Skovby født 9 jan. 1935.
- 18233. ii. Johnny Jørgen Skovby født 18 apr. 1943.
- 18234. iii. Tommy Ole Skovby født 12 jul. 1945.
- 18235. iv. NN Skovby.

11636. **Børge Frederik Vilhelm Nielsen**, født den 30 okt. 1915 i Hasle købstad, Nørre herred, Bornholms amt, døbt den 20 apr. 1916 i Hasle kirke, Bornholm, død den 21 feb. 2003 i Sorthat, Nyker sogn, Vester herred, Bornholms amt, begravet den 27 feb. 2003 på Nyker kirkegård.

Boede ved sin død på Holmegårdsvej 2, Sahara, Sorthat.

Beskæftigelse: 1949 Arbejdsmand.

Bornholms Tidende, den 24 feb. 2003.
--------------------------------------

Børge Nielsen, Adresse: Holmegårdsvej 2, Sahara, Sorthat, Født: 30 okt. 1915, Død: 21 feb. 2003, Begravelse: 27 feb. 2003, Ny kirke, Nyker.
---

Tidl. adresse: Født/opvokset ved klinkefabrikken.
---

Efterladte: Lisbeth og Johan, Kirsten og Uwe, Brian og Lin, Per, Heidi, Mette og Martin, Mads.
--

Nekrolog: 24 feb. 2003.
-------------------------

Han blev gift med **Inger Ottomine Sode**, 29 nov. 1947 i Sct. Nicolai Kirke, Rønne, født den 1 jul. 1923 i Sorthat, Nyker sogn, Vester herred, Bornholms amt (datter af Andreas Herman Sode [Avlsbruger] og Agnes Jørgine Ottomine Larsen), døbt den 9 sep. 1923 i Ny kirke, død den 29 jun. 1988 i Rønne købstad, Vester herred, Bornholms amt, begravet den 2 jul. 1988 på Nyker kirkegård.

Boede ved sin død på Holmegaardsvej 2 i Sorthat. Død på Centralsygehuset i Rønne.

*Børn:*

18236. i. Lisbeth Agnes Nielsen født 14 mar. 1949.

18237. ii. Kirsten Margrete Nielsen født 12 mar. 1952.

11637. **Svend Erik Nielsen**, født den 21 okt. 1917 i Hasle købstad, Nørre herred, Bornholms amt, døbt den 1 apr. 1918 i Hasle kirke, Bornholm, død den 29 dec. 2007 i Hasle købstad, Nørre herred, Bornholms amt, bisat den 11 jan. 2008 fra Rønne kirkegårdskapel.

Beskæftigelse: Formand.

Bornholms Tidende, den 4 jan. 2008.

Svend-Erik Nielsen, Kælenavn: Ola, Adresse: Nyker Strandvej 39, Sorthat, Født: 21 okt. 1917, Død: 29 dec. 2007, , Begravelse: 11 jan. 2008, Rønne kapel.

Tidl. adresse: Født i Sorthat.

Efterladte: Edith, Jørn-Ole og Marianne, Maj-Britt og Ove, Flemming og Demetra, Børnebørn og Oldebørn.

Kommentar: Død på Toftegården, Hasle, Nekrolog: 7 jan. 2008.

11638. **Idon Bernhard Nielsen**, født den 24 feb. 1920 i Hasle købstad, Nørre herred, Bornholms amt, døbt den 1 aug. 1920 i Hasle kirke, Bornholm, død den 27 feb. 2001 i Rønne købstad, Vester herred, Bornholms amt, begravet den 3 mar. 2001 på Rønne kirkegård.

Boede 1952 på Borgmester Nielsens Vej i Rønne.

Beskæftigelse: 1952 Isenkræmmerkommis.

Bornholms Tidende, den 28 feb. 2001.

Idon B. Nielsen, Sogn: Rønne, Død: 27 feb. 2001, Begravelse: 3 mar. 2001, Rønne kapel.

Efterladte: Kirsten, Tom og Bente, Thomas og Marlene.

Han blev gift med **Kirsten NN**.

11639. **Babra Eline Nielsen**, født den 11 feb. 1922 i Hasle købstad, Nørre herred, Bornholms amt, døbt den 26 dec. 1922 i Hasle kirke, Bornholm, død den 11 sep. 2005 i Rønne købstad, Vester herred, Bornholms amt, begravet den 16 sep. 2005 på Rønne kirkegård.

Bornholms Tidende den 13 sep. 2005.

Barbara Hansen, Kælenavn: Lise, Død: 11-09-2005, Begravelse: 16-09-2005, Rønne kapel.

Adresse: Thorkildsvej, Rønne.

Efterladte: Mary-Ann, Lotte og Alf, Kim og Dorthe, Børnebørn og Oldebørn.

Hun blev gift med **Levi Olaf Hansen**, født den 13 dec. 1916 i Vestermarie sogn, Vester herred, Bornholms amt (søn af Oluf Mathias Hansen [Fodermester] og Hansine Jørgine Jørgensen), døbt den 29 apr. 1917 i Vestermarie kirke, død den 19 feb. 2003 i Rønne købstad, Vester herred, Bornholms amt, begravet den 25 feb. 2003 på Rønne kirkegård.

Beskæftigelse: Pakhusarbejder.

11640. **Carl Otto Sonne Nielsen**, født den 24 jan. 1925 i Hasle købstad, Nørre herred, Bornholms amt, døbt den 26 dec. 1925 i Hasle kirke, Bornholm.

Han blev gift med **Karen Marie Green**.

*Børn:*

- 18238. i. NN Nielsen.
- 18239. ii. NN Nielsen.
- 18240. iii. Kenn O. Nielsen.
- 18241. iv. Bjørn Nielsen.

11641. **Charles Johannes Didriksen**, født den 12 maj 1910 i Gudhjem sogn, Øster herred, Bornholms amt, døbt den 19 jun. 1910 i Gudhjem kirke, død den 30 mar. 1996.

Boede 1942 i Ndr. Frihavnsgade 12C i København.

Beskæftigelse:

1942 Fyrbøder.

Kedelpasser og "altmuligmand", ansat ved København's Sporveje.

Han blev gift med **Meta Bach**, 18 okt. 1933, født den 25 sep. 1907, død den 21 feb. 1981.

Uddannelse: Syerske.

*Børn:*

- 18242. i. Arne Bach Didriksen født 3 dec. 1934.
- 18243. ii. Gyda Tora Didriksen født 31 jul. 1939.

11642. **Gunnar Kristian Didriksen**, født den 13 mar. 1912 i Gudhjem sogn, Øster herred, Bornholms amt, døbt den 27 maj 1912 i Gudhjem kirke, død den 27 jun. 1992 i Rønne købstad, Vester herred, Bornholms amt.

Boede 1942 i Sandlækkegade i Hasle. Boede 1947 på Fælledvej 20 i Hasle.

Beskæftigelse: 1942 Arbejdsmand.

Han blev gift med **Gerda Oline Pedersen**, borgerlig viet den 10 sep. 1937 på Rønne Rådhus, født den 25 jan. 1919 i Snogebæk, Povlsker sogn, Sønder herred, Bornholms amt (datter af Jens Johnsen Pedersen [Avlsbruger] og Oline Juliane Jensen), døbt den 6 apr. 1919 i Sct. Povls kirke, død den 13 jun. 2010 i Rønne købstad, Vester herred, Bornholms amt, begravet den 17 jun. 2010 på Rønne kirkegård.

Boede ved sin død på Paradisvej i Rønne.

*Børn:*

- 18244. i. Svend Arne Didriksen født 20 mar. 1942.
- 18245. ii. Bjarne Ydon Didriksen født 13 jan. 1947.
- 18246. iii. Inge Marie Didriksen født 9 mar. 1952.

11643. **Karla Marie Didriksen**, født den 29 jul. 1914 i Gudhjem sogn, Øster herred, Bornholms amt, døbt den 23 aug. 1914 i Gudhjem kirke, død den 23 sep. 1999 i Aakirkeby købstad, Sønder herred, Bornholms amt, begravet den 27 sep. 1999 på Aa kirkegård.

Hun blev gift med **Svend Harald Lov**, gældende navn Svend Harald Low, borgerlig viet den 8 aug. 1933 ved Sandemanden i Aaker, født den 31 jan. 1905 i Aaker sogn, Sønder herred, Bornholms amt (søn af Søren Lou [Gårdejer] og Hansine Kirstine Jørgensen), døbt den 6 mar. 1905 i Aa kirke, død den 11 jun. 1977 i Rønne købstad, Vester herred, Bornholms amt, begravet den 14 jun. 1977 på Aa kirkegård.

Overtog gården 66 Slg. Vestre Ellesgård i Aaker efter sin far i 1935. Boede ved sin død på Kannikeengen 20 i Aakirkeby. Død på Centralsygehuset i Rønne.

Beskæftigelse: Gårdejer.

I Ellet.

66 Slg. Vester Ellesgaard. Navnet hentyder til, at der ved gården har været et Ellekrat. I 1642 overtog adelsmanden Sivert Gagge, der boede på St. Munkegaard i Aaker 66 Slg. ved at mageskifte med brødrene Jørgen og Peder Bohn i Nexø.

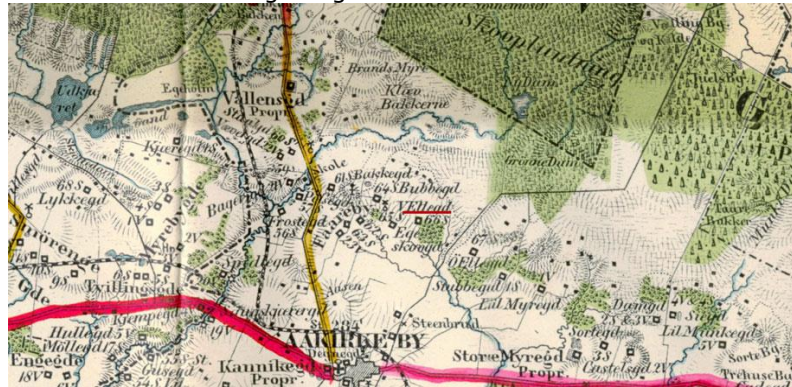

*Børn:*

- 18247. i. Svend Erik Lov født 30 maj 1933.
- 18248. ii. Henning Thorsen Lov født 6 apr. 1935.
- 18249. iii. Uffe Lov født 19 jun. 1936.
- 18250. iv. Birgit Lov født 15 dec. 1937.
- 18251. v. Søren Flemming Lov født 14 okt. 1940.
- 18252. vi. Marian Lov født 21 apr. 1946.

11644. **Kaj Otto Didriksen**, født den 13 dec. 1916 i Gudhjem sogn, Øster herred, Bornholms amt, døbt den 1 apr. 1917 i Gudhjem kirke.

Beskæftigelse:

Dykker ved Svitzers Bjernings Enterprise A/S.

Dykker ved Københavns Havnevæsen.

Han blev gift med **Kirsten NN**, født i Randers, Sankt Morten sogn, Støvring herred, Randers amt.

*Børn:*

- 18253. i. (stedbarn) Bjørn NN.

11645. **Rosa Hansine Kristine Didriksen**, adoptionsnavn Kirsten Kristine Petersen, født den 11 jun. 1919 i Gudhjem sogn, Øster herred, Bornholms amt, døbt den 20 jul. 1919 i Gudhjem kirke, død den 11 nov. 1995 i Rønne købstad, Vester herred, Bornholms amt, begravet den 14 nov. 1995 på Rønne kirkegård.

Blev bortadopteret 4 måneder gammel - efter sin mors død. Hun gik i nonneskole og senere i realklasse på Rønne Statsskole, men måtte gå ud af skolen på grund af hendes far og mor måtte gå fra gården og hun skulle ud og tjene penge. Hun kom til Michael Andersen (Keramisk fabrik) og lærte at glasere senere kom hun på Søholm. Imellem de to arbejdssteder gik hun hjemme og passede børn.

Boede ved sin død på Zarthmannsvej 5, 1 i Rønne.

Hun blev gift med **Axel Pelle Göransson**, gældende navn Axel Pelle Jørgensen, borgerlig viet den 28 sep. 1940 på Rønne Rådhus, født den 25 okt. 1911 i Rønne købstad, Vester herred, Bornholms amt (søn af Martin Göransson [Gasværksarbejder] og Anine Kristine Pelle), døbt den 24 dec. 1911 i Sct. Nicolai Kirke, Rønne, død den 27 feb. 1987 i Rønne købstad, Vester herred, Bornholms amt, begravet den 2 mar. 1987 på Rønne kirkegård.

Boede 1948 i St. Torvegade i Rønne. Boede 1953 på Egingsgade 14 i Rønne.

Beskæftigelse:

1945 Gasværksarbejder.  
Borermester.

*Børn:*

- 18254. i. Jette Jørgensen født 4 jun. 1945.
- 18255. ii. Mogens Pelle Jørgensen født 10 apr. 1948.
- 18256.iii. Nina Jørgensen født 11 dec. 1953.

11646. **Dagny Nikoline Sonne**, født den 2 jan. 1916 i Østerlarsker sogn, Øster herred, Bornholms amt, døbt den 13 feb. 1916 i Østerlars kirke, død den 6 dec. 2007 i Klemensker sogn, Nørre herred, Bornholms amt, begravet på Klemensker kirkegård.

Hun blev gift med **Holger Harry Jørgensen**, borgerlig viet den 7 jul. 1934 på Rønne Rådhus, født den 27 feb. 1909 i Sankt Pauls sogn, København Holmens, Københavns amt (søn af Jørgen Jørgensen [Kok] og Frida Sofie Angelika Hansen), død den 5 jun. 1983 i Rønne købstad, Vester herred, Bornholms amt, begravet den 10 jun. 1983 på Klemensker kirkegård.

Boede 1934 i Bukkegaards Hus i Nyker. Boede 1940 i Jydegaards Hus i Knudsker. Boede 1948 på 26 Slg. parcel i Knudsker. Boede ved sin død på Bregneshavevej 3 i Klemensker. Død på Centralsygehuset i Rønne.

Beskæftigelse:  
1934 Arbejder.  
1940 Stenarbejder.

*Børn:*

- 18257. i. Irene Jørgensen født 10 aug. 1934.
- 18258. ii. Dødfødt pige.
- 18259.iii. Sonni Britta Jørgensen født 15 nov. 1940.
- 18260.iv. Jette Birgit Jørgensen født 18 dec. 1948.

11647. **Else Judith Alfrida Sonne**, født den 23 aug. 1917 i Vestermarie sogn, Vester herred, Bornholms amt, døbt den 16 sep. 1917 i Vestermarie kirke, død den 22 feb. 2001 i Rønne købstad, Vester herred, Bornholms amt, begravet den 27 feb. 2001 på Rønne kirkegård.

Boede ved sin død på Lynghøj 13 i Rønne.

Beskæftigelse: Serveringsdame.

Hun blev gift med **Hjalmar Børge Madsen**, 30 nov. 1940 på Rønne Rådhus, født den 16 feb. 1917 i Rø sogn, Nørre herred, Bornholms amt (søn af Frants Johan Madsen [Husmand] og Frida Marie Laurensine Hansen), hjemmedøbt den 4 mar. 1917, døbt den 22 apr. 1917 i Rø kirke, død den 20 jul. 1993 i Rønne købstad, Vester herred, Bornholms amt, begravet den 26 jul. 1993 på Rønne kirkegård.

Boede 1944 i Jernbanegade 24 i Aakirkeby. Boede 1946 i Smedegade 5 i Aakirkeby.

Beskæftigelse:  
1944 Arbejdsmand.  
1948 Chauffør.  
Støber.

*Børn:*

- 18261. i. Kjeld Leo Madsen født 25 sep. 1944.
- 18262. ii. Bent Ole Madsen født 1 apr. 1946.
- 18263.iii. Lone Anette Madsen født 27 maj 1948.

11648. **Astrid Nancy Margrethe Sonne**, født den 21 aug. 1919 i Bregninge sogn, Skippinge herred, Holbæk amt, døbt den 21 sep. 1919 i Bregninge kirke, Holbæk.



Beskæftigelse: Syerske.

Hun blev gift med (1) **Knud Arne Hansen**, borgerlig viet den 13 sep. 1939 på Haderslev rådhus, født den 22 feb. 1912 i Lobbæk, Nylars sogn, Vester herred, Bornholms amt (søn af Ludvig Hansen og Jenny Kristine Kjøbæk), døbt den 27 maj 1912 i Vestermarie kirke, død den 17 sep. 1980 i Herning sogn, Hammerum herred, Ringkøbing amt.  
Ægteskabet blev opløst den 1 feb. 1941. De blev skilt den 4 nov. 1943.

Beskæftigelse: Presser og landbrugsmedhjælper.

*Børn:*

18264. i. Lis Lillian Hansen født 24 apr. 1939.

Partner med **Aage Frederik Bengtsen**, født den 23 feb. 1908.

*Børn:*

18265. ii. Frank Preben Bengtsen født 12 jul. 1942.

Hun blev gift med **Poul Anker Andersen**, 23 maj 1945 i Rønne Rådhus, født den 1 mar. 1916 i Hasle købstad, Nørre herred, Bornholms amt (søn af Andreas Sigfred Andersen [Arbejdsmand] og Bengta Larsen).

Boede 1946 i Korsgade 22 i Hasle.

Beskæftigelse: Arbejdsmand.

*Børn:*

18266. iii. Bue Asbjørn Andersen født 13 apr. 1946.

Hun blev gift med **Peter Hansen**.

11649. **Hans Christian Frede Sonne**, født den 11 apr. 1921 i Olsker sogn, Nørre herred, Bornholms amt, døbt den 15 maj 1921 i Ols kirke, død den 2 jun. 2001 i Store Tårnby, Tårnby sogn, Bjæverskov herred, Præstø amt, begravet den 7 jun. 2001 på Strøby kirkegård.

Boede 1947 i Løkkegade 10 i Rønne. Senere Solhytten i Nylars. Boende 1948 "Glint" i Gadeby ved Østermarie.

Beskæftigelse: Mejerist i St. Tårnby, Hårlev.

Han blev gift med **Anne Marie Kofod**, 31 jan. 1948 på Rønne Rådhus, født den 19 jul. 1925 i Klemensker sogn, Nørre herred, Bornholms amt (datter af Hans Peter Jørgen Kofod [Snedker] og Petra Thora Madsine Pedersen), døbt den 26 dec. 1925 i Klemensker kirke.

*Børn:*

18267. i. Lissy Grethe Sonne født 19 aug. 1947.

18268. ii. Birthe Lis Sonne født 2 okt. 1948.

18269. iii. Kate Sonne født 13 jul. 1952.

18270. iv. Benny Kofoed Sonne født 21 mar. 1958.

18271. v. Beth Sonne født 14 feb. 1962.

18272. vi. Winni Kofoed Sonne født 16 dec. 1963.

18273. vii. Benno Sonne født 28 jan. 1965.

18274. viii. Lasse Sonne født 12 jul. 1969.

18275. ix. Linda Sonne født 12 jul. 1969.

11650. **Ingeborg Sofie Sonne**, født den 16 aug. 1922 i Knudsker sogn, Vester herred, Bornholms amt, døbt den 11 feb. 1923 i Gudhjem kirke.

Hun blev gift med **Knud Frede Kjøller**, borgerlig viet den 24 nov. 1945 på Rønne Rådhus, født den 13 jan. 1922 i Klemensker sogn, Nørre herred, Bornholms amt (søn af Martin Julius

Kjøller [Avlsbruger] og Ellen Karoline Christoffersen), døbt den 26 mar. 1922 i Klemensker kirke.

Boede 1946 på 24 Slg. parcel i Klemensker. Boede 1948 i Løkkegade 10 i Rønne.

Beskæftigelse:  
1945 Avlsbruger.  
1948 Arbejdsmand.

*Børn:*

- 18276. i. Hanne Birgitte Kjøller født 24 mar. 1946.
- 18277. ii. Susanne Kjøller.

11651. **Jørgen Erik Sonne**, født den 18 jun. 1924 i Melsted, Gudhjem Sogn, Øster herred, Bornholms amt, døbt den 19 okt. 1924 i Gudhjem kirke, død den 24 aug. 2007 i Store Tårnby, Tårnby sogn, Bjæverskov herred, Præstø amt.

Ejede 1953 gården "Frøkjærgaard" på Christianshede i Bording, Ringkøbing. Boede 1957 i Store Tårnby, Præstø.

Beskæftigelse:  
1953 Gårdejer.  
1957 Parcellist.  
Bygmester.



Han blev gift med **Ebba Lilly Mortensen**, 30 sep. 1953 i Øster Snede kirke, født den 12 aug. 1932 i Rimmerslund, Hedensted sogn, Hatting herred, Vejle amt (datter af Alfred Mortensen [Husejer] og Kathrine Marie Christensen), døbt den 4 sep. 1932 i Hedensted kirke.

*Børn:*

- 18278. i. Jonna Evy Sonne født 11 apr. 1954.
- 18279. ii. Bente Lillian Sonne født 12 sep. 1957.
- 18280. iii. Gitte Ingelise Sonne født 20 jul. 1964.
- 18281. iv. Tina Helle Sonne født 9 jul. 1967.

11652. **Ellen Alice Sonne**, født den 15 maj 1926 i Melsted, Gudhjem Sogn, Øster herred, Bornholms amt, døbt den 11 jul. 1926 i Gudhjem kirke.

Hun blev gift med **Ejner Sven Larsen**, 18 sep. 1946 i Rønne Rådhus, født den 26 nov. 1922 i Ugledige, Allerslev sogn, Baarse herred, Præstø amt, død den 17 mar. 1990.

Boede 1946 i Rø. Boede 1949 på Pihlsminde" i Olsker.

Beskæftigelse:  
1946 Landmand.  
1949 Arbejdsmand.

*Børn:*

- 18282. i. Jørn Larsen.
- 18283. ii. Annelise Larsen.
- 18284. iii. Eva Marianne Larsen født 15 jun. 1949.
- 18285. iv. Jane Margrethe Larsen.
- 18286. v. John Mikael Larsen.

11653. **Dødfødt søn**, begravet den 27 maj 1928 på Gudhjem kirkegård.

11654. **Villy Johannes Sonne**, født den 13 aug. 1930 i Aaker sogn, Sønder herred, Bornholms amt, hjemmedøbt den 5 sep. 1930, død den 10 sep. 1930 i Aaker sogn, Sønder herred, Bornholms amt, begravet den 14 sep. 1930 på Aa kirkegård.

11655. **Henry Andreas Sonne**, født den 13 aug. 1930 i Aaker sogn, Sønder herred, Bornholms amt, hjemmedøbt 5 sep. 1930.

Forpagtede 1953 "Skovshovedgaard" i Christians Hede. Forpagtede 1955 "Frøkjærsgaard" i Christians Hede. Senere arbejdende på Sjælland. Boede 1957 i Hårlev.

Beskæftigelse:  
1957 Arbejdsmand.  
Forpagter.  
1958 Ejendomshandler.

Han blev gift med (1) **Inger Margrethe Larsen**, 6 dec. 1952 i Store Heddinge Kirke, født den 22 jan. 1931 i Store Heddinge sogn, Stevns herred, Præstø amt (datter af Karl August Larsen [Karetmager] og Ida Petrea Olsen), døbt den 10 maj 1931 i Store Heddinge Kirke. De blev skilt i 1973.

*Børn:*

18287. i. Conni Laila Sonne født 27 maj 1953.  
18288. ii. Kirsten Marianne Sonne født 27 mar. 1955.

Han blev gift med (2) **Margrethe Allison Gault**, 11 dec. 1975, født i 1934 i Belfast, Nordirland (datter af Robert Gault og Adele NN), død den 25 sep. 1992 i Dianalund, Tersløse sogn, Merløse herred, Holbæk amt.

Han blev gift med (3) **Magna Kirstine Pedersen**, 12 okt. 2002 (datter af Jens Ormstrup Pedersen og Erna NN).

11656. **Holger Villy Sonne**, født den 2 jul. 1935 i Nyker sogn, Vester herred, Bornholms amt, døbt den 1 sep. 1935 i Ny kirke, død den 30 jun. 2014 i Hårlev sogn, Bjæverskov herred, Præstø amt, begravet den 5 jul. 2014 på Hårlev kirkegård.

Medlem af Venstres bestyrelse i Vallø kommune 1970, Medlem af kommunalbestyrelsen 1974. Borgmester 1984-1988. Medlem af Ejendomsmæglernes Landsorganisation's bestyrelse 1988. Formand for Ejendomsmæglernes Landsorganisation's forsikringsselskab 1990.

Beskæftigelse:  
Bygmester i Hårlev.  
Borgmester i Hårlev.

Dagbladet Information 11. oktober 2014.

Et liv er forbi. Holger Villy Sonne (1935 – 2014).

Fra bondekarl over gårdejer og entreprenør til borgmester og ejendomsmægler. Holger Sonne var i udvikling og god til at tilpasse sig.

Holger Sonnes møde med hans livs store kærlighed startede som en kontrovers. Lærerinden Ella Jensen havde bedt Holger Sonne, som var far til én af drengene i hendes klasse, om at deltage i et politisk møde med kandidater fra de opstillede partier i der skulle præsentere deres politiske budskaber for en 8. klasse. Holger Sonne fik kolde fødder, men Ella Jensen ville ikke aflyse. Besøget blev gennemført, uden at gøre det store indtryk på Holger Sonne, som kun huskede, at der var god ro og orden, og hvilke støvler lærerinden havde på. Med tiden blev forholdet bedre og en aften, da lærerne holdt fest – samtidig med at udvalget til opførelse af en svømmehal holdt møde – kom Holger Sonne til at danse med Ella. Da han et kort øjeblik forlod dansegulvet for at gå på toilet, sagde en kollega til Ella: »Jeg troede aldrig, han ville slippe dig.« Da festen sluttede, ville Holger Sonne da heller ikke slippe hende, før de havde aftalt at mødes igen. Det møde blev til mange flere.

Få kender denne historie, for det var aldrig én, de fortalte. Deres kærlighed var kontroversiel og hemmelig i næsten to. De satte meget på spil ved at forlade deres ægtefæller. Selv om

lokalsamfundet i lang tid sladrede om dem, var de aldrig i tvivl om, at de skulle være sammen.

#### Erindringsbogen

Holger Sonne var i gang med at skrive sine erindringer, da han døde af kræft. Han kunne bruge to hele dage på at skrive en halv side. Alting blev researchet og krydstjekket med de stakkevis af breve, han og hans søskende havde skrevet til hinanden gennem deres ungdom. Alt nævneværdigt, der var sket i hans liv mellem 2. juli 1935, hvor han blev født til omkring år 1970, som han nåede til, var beskrevet. Opvæksten på gården på Bornholm, dengang laden brændte, da julegrisen blev slagtet og dengang han kom i skole med lommerne fulde af regnorme. Det hele var med. Også historierne fra karletiden i Vestjylland, fra opholdet på Landbohøjskolen og købet af drømmegården i Kindvig ved Præstø, hvor han boede med sin første hustru og deres børn. Selv om Holger Sonne var en mand, som altid fuldførte, hvad han begyndte på, var han ikke ulykkelig over, at han ikke nåede at færdigskrive erindringerne. Han var jo nået til den tid, hvor han mødte Ella, og derfra kendte hun resten. Hun skulle nok skrive dem færdig.

#### Hængerøv og hullede såler

Holger Sonne elskede at være landmand, men havde ikke noget sentimentalt forhold til det. Da landbrugserhvervet gik ned ad bakke, omstillede han sig og solgte gården. Hans bror havde set, at der var fem store grunde til salg i Hårlev, så dem gik brødrene, Holger, Jørgen og Ole, i banken og lånte penge til. Det udviklede sig til, at Holger sammen sin bror Jørgen startede egen byggevirksomhed og opførte 350 huse, indtil det var byggebranchens tur til at gå dårlige tider i møde, og Holger Sonne blev ejendomsmægler. Parallelt havde han et politisk liv, der begyndte med et byrådsmedlemskab for Venstre og udviklede sig til en borgmesterpost.

Holger Sonne arbejdede altid meget, og på et tidspunkt kunne han godt tænke sig lidt mere fritid – men også noget at putte i den, så fritiden ikke bare gik op i arbejde. Sammen med tre venner købte han et fly. På en af mange flyvture fløj han Ellas mor fra Vendsyssel til Hårlev, og da flyet landede var svigermoderens knoer hvide af at holde fast. Hun havde haft lukkede øjne hele vejen.

Selv om hun kom til at holde af Holger Sonne, havde hun grædt i toget hjem til Vendsyssel efter at have truffet ham første gang. Svingermoderen var syerske og synes, det var helt forfærdeligt, at hendes datter havde valgt en skaldet mand med hængerøv i bukserne og huller under sålerne. Selv optrådte hun aldrig optrådte nusset, så hun for hjem og syede tre par bukser til sin nye svigersøn.

#### Gem et lille smil

I 2003 fik Holger Sonne konstateret prostatakræft, og selv om han betalte for to second opinions, var beskeden lige hård: Han skulle ikke forvente mere end tre år. Rejserne rundt i verden intensiveredes. Hvad der kunne gøres nu, skulle gøres nu. Selv om han fik 11 mere år at leve i, var det meget mod sin vilje, at han i sommer sov ind. Han håbede på at blive rigtig gammel ligesom sine forældre og sin søster Inge, der på sin 92 års-fødselsdag havde kørt motorcykel.

De sidste dage var han svag, men omgivet af kærlighed. Hørelsen var det sidste, han mistede, så han lå ofte og lyttede til musik fra en iPod. Han så særligt ud til at nyde, når Gustav Winckler sang "Gem et lille smil". Hans bror Henry kom forbi og spille harmonika, og da han døde sad Ella og hans børn omkring ham og læste op fra erindringerne. Lægen, som mærkede på ham og erklærede ham død sagde, at når en afdød efter to timer stadig er varm, er det fordi, vedkommende var et godt menneske.

#### Holger Villy Sonne

Født den 2. Juli 1935 i Bukkegårdshuset, Nyker Sogn på Bornholm.

Bondekarl, gårdejer, entreprenør, borgmester og ejendomsmægler.

Efterlader sig hustruen Ella, børnene Christine, Dorte, Michael, Lisbeth og Lisa og 13 børnebørn.

Død den 30. juni 2014 og begravet fra Hårlev Kirke den 5. juli.

Han blev gift med (1) **Margit Kofoed Pihl**, født den 1 jul. 1940 i Klemensker sogn, Nørre herred, Bornholms amt (datter af Viggo Kofoed Pihl [Snedkermester] og Asta Elisabeth Kofod), døbt den 4 aug. 1940 i Klemensker kirke.  
De blev skilt.

*Børn:*

- 18289. i. Lisbeth Sonne født 23 nov. 1962.
- 18290. ii. Michael Kofoed Sonne født 14 jun. 1966.
- 18291. iii. Dorthe Sonne født 8 aug. 1967.
- 18292. iv. Christine Sonne født 5 feb. 1975.

Han blev gift med (2) **Ella Jensen**, 2 jul. 1985 på Vallø slotskro, Køge.

Beskæftigelse: Lærer.

11657. **Dødfødt pige**, begravet den 25 mar. 1939 på Knudsker kirkegård.

11658. **Ole Johannes Sonne**, født den 22 jun. 1942 i Nyker sogn, Vester herred, Bornholms amt, døbt den 26 jul. 1942 i Ny kirke.

Beskæftigelse:

Mejerist.

Bygmester.

Han blev gift med **Bente Sass Husum Nielsen**, 3 jun. 1962 i Sædder kirke, født den 11 mar. 1943 i Sonnerup, Sædder sogn, Bjeverskov herred, Præstø amt (datter af Søren Henry Sass Husum Nielsen [Landmand] og Else Augusta Jensen), hjemmedøbt den 11 mar. 1943, døbt den 18 jul. 1943 i Sædder kirke.

*Børn:*

- 18293. i. Max Husum Sonne født 4 nov. 1962.
- 18294. ii. Mie Husum Sonne født 8 jul. 1964.
- 18295. iii. Nina Husum Sonne født 7 okt. 1970.

11659. **Viola Sofie Møller**, født den 27 feb. 1921 i Olsker sogn, Nørre herred, Bornholms amt, døbt den 28 mar. 1921 i Ols kirke, død den 23 apr. 2006 i Klemensker sogn, Nørre herred, Bornholms amt, begravet den 27 apr. 2006 på Klemensker kirkegård.



Bornholms Tidende, den 25 apr. 2006.

Viola Nielsen, Sogn: Klemensker, Født: 27 feb. 1921, Død: 23 apr. 2006, Begravelse: 27 apr. 2006, Pinsekirken, Sagavej 5, Rønne, Jordfæstes på Klemensker kirkegaard.

Tidl. adresse: Født i Olsker.

Efterladte: Thor Moberg, Anni og Kenn med familie.

Nekrolog: 26-04-2006.

11660. **Louis Andreas Marker**, født den 7 sep. 1893 i Svaneke købstad, Øster herred, Bornholms amt, døbt den 22 okt. 1893 i Svaneke kirke.

Boede 1924 på Matr.No. 175 i Svaneke. Boede 1935 på Matr.No. 317y i Svaneke.

Beskæftigelse:

1934 Skipper.

1935 Lods.

Han blev gift med **Anna Berg**, 23 dec. 1923 i Svaneke kirke, født den 31 aug. 1891 i Veøy sogn, Romsdalen, Norge (datter af Peder Nielsen [Bagersvend] og Julie Marit Hansdatter Berg).

*Børn:*

18296. i. Marit Margrethe Berg Marker født 5 maj 1924.

18297. ii. Peter Berg Marker født 10 jan. 1934.

18298.iii. Hanna Ingeborg Berg Marker født 28 okt. 1935.

11661. **Anna Kathrine Marker**, født den 19 okt. 1895 i Svaneke købstad, Øster herred, Bornholms amt, døbt den 1 dec. 1895 i Svaneke kirke.

Boede 1934 i Svaneke.

Beskæftigelse: 1930 Handlende.

Hun blev gift med **Peter Andersen**, 1 jun. 1930 i Sct. Ibs kirke, født den 26 jul. 1885 i Tejn, Olsker sogn, Nørre herred, Bornholms Amt (søn af Abdon Christian Andersen [Sømand] og Caroline Cathrine Lang), døbt den 13 sep. 1885 i Ols kirke, død den 6 dec. 1935 i Aakirkeby købstad, Sønder herred, Bornholms amt, begravet den 11 dec. 1935 på Svaneke kirkegård.

Boede ved sin død i Smedegade 4 i Aakirkeby.

Beskæftigelse: Skomagermester.

11662. **Henrik Mathias Marker**, født den 6 maj 1897 i Svaneke købstad, Øster herred, Bornholms amt, døbt den 11 jul. 1897 i Svaneke kirke, død den 17 feb. 1976 i Svaneke købstad, Øster herred, Bornholms amt, begravet den 23 feb. 1976 på Svaneke kirkegård. Ugift.

Beskæftigelse: Maskinarbejder.

11663. **Janne Marie Marker**, født den 14 aug. 1900 i Svaneke købstad, Øster herred, Bornholms amt, døbt den 16 sep. 1900 i Svaneke kirke.

Hun blev gift med **Carl August Ekman**, 3 aug. 1924 i Anna kirken, født den 26 jan. 1892 i Den kgl. Fødsels- og Plejestiftelse, København (søn af Karl Hjalmar Ekman [Maskinarbejder] og Karen Jensine Hansen), døbt den 2 feb. 1892, død den 10 feb. 1964 i Hendriksholm sogn, Sokkelund herred, Københavns amt, begravet den 12 feb. 1964.

Boede 1924 i Husumgade 26, 2 i København. Boede 1926 i Haraldsgade, Haveforeningen "Enigheden" #52 i København.

Beskæftigelse: 1926 Jord- og Betonarbejder.

*Børn:*

18299. i. Ettie Ekman født 2 apr. 1924.

18300. ii. Eva Ekman født 1 jun. 1926.

11664. **Ejnar Tranberg Marker**, født den 5 dec. 1901 i Svaneke købstad, Øster herred, Bornholms amt, døbt den 1 jan. 1902 i Svaneke kirke, død den 19 mar. 1961 i Hvidovre sogn, Sokkelund herred, Københavns amt, bisat den 23 mar. 1961 fra Søndermark krematorium, København.



Boede 1929 på Ndr. Fasanvej 150 i København. Boede ved sin død på Hæderdalsvej 22 i København.

Beskæftigelse:  
1929 Lagerforvalter.  
1961 Lagerarbejder.

Han blev gift med **Karla Emilie Theodora Kristiansen**, 22 dec. 1929 i Mariendal kirke, født den 7 jul. 1902 i Vesterø sogn, Læsø herred, Hjørring amt (datter af Harald Anton Kristiansen [Fyrassistent] og Elsebeth Christine Olsen).

11665. **Albert Tranberg Marker**, født den 11 jan. 1905 i Svaneke købstad, Øster herred, Bornholms amt, døbt den 19 feb. 1905 i Svaneke kirke.

Beskæftigelse: 1924 Kommis.

11666. **Axel Tranberg Marker**, født den 24 jul. 1906 i Svaneke købstad, Øster herred, Bornholms amt, døbt den 19 aug. 1906 i Svaneke kirke.

Boede 1934 i Svaneke. Boede 1945 på Hviddingevej 60 i Rødovre.

Beskæftigelse:  
1934 Grosserer.  
1933 Repræsentant.

Han blev gift med **Esther Rosenkilde**, 16 apr. 1933 i Sir kirke, født den 8 sep. 1912 i Sct. Nicolaj sogn, Kolding, Brusk herred, Vejle amt (datter af Anders Nielsen Rosenkilde [Typograf] og Maren Pedersen), døbt den 22 sep. 1912 i Sct. Nicolai kirke, Kolding, død den 14 jun. 1948 i Randers, Sankt Peder sogn, Støvring herred, Randers amt, begravet den 17 jun. 1948 på Randers kirkegaard.  
De blev skilt den 15 apr. 1940.

*Børn:*

18301. i. Ole Rosenkilde Marker født 21 jun. 1933.  
18302. ii. Annelise Rosenkilde Marker født 14 aug. 1935.

11667. **Dødfødt pige**, født den 14 jul. 1918 i Svaneke købstad, Øster herred, Bornholms amt, begravet den 17 jul. 1918 på Svaneke kirkegård.

11668. **Lilly Carla Marie Bond**, født den 30 maj 1910 i København.

11669. **Daphne Stewart Tranberg**, født den 1 okt. 1929 i Queensland, Australia, død den 23 dec. 2003, begravet på Townsville (Belgian Gardens) Cemetery.

11670. **Kristian Andreas Valdemar Svendsen**, født den 5 jun. 1887 i Rø sogn, Nørre herred, Bornholms amt, døbt den 3 jul. 1887 i Rø kirke, død den 31 jan. 1969 i Rønne købstad, Vester herred, Bornholms a, begravet den 5 feb. 1969 på Rø kirkegård.

Boede ved sin død på "Lillebo" i Rø. Død på centralsygehuset i Rønne. Ugift.

Folketælling: 1890 i Rø sogn, Nørre herred, Bornholms amt (se note 21414).

11671. **Jens Peter Møller**, født den 28 feb. 1889 i Rø sogn, Nørre herred, Bornholms amt, døbt den 7 apr. 1889 i Rø kirke, død den 5 apr. 1931 i Oringe, Vordingborg Landsogn, Baarse herred, Præstø amt, begravet den 11 apr. 1931 på Oringe kirkegaard.

Folketælling: 1890 i Rø sogn, Nørre herred, Bornholms amt (se note 21415).

11672. **Hansine Anine Bidstrup**, født den 12 jan. 1886 i Rø sogn, Nørre herred, Bornholms amt, døbt den 8 mar. 1886 i Rø kirke, død den 21 mar. 1977 i Gudhjem sogn, Øster herred, Bornholms amt, begravet den 25 mar. 1977 på Rø kirkegård.  
Ugift.

Beskæftigelse: Kogekone.

Folketælling: 1890 i Rø sogn, Nørre herred, Bornholms amt (se note 21416).

11673. **Christian Nikolai Hansinius Bek**, født den 25 feb. 1879 i Rø sogn, Nørre herred, Bornholms amt, døbt den 29 mar. 1879 i Rø kirke, død den 3 apr. 1880 i Klemensker sogn, Nørre herred, Bornholms amt, begravet den 10 apr. 1880 på Klemensker kirkegård.

Folketælling: 1880 i Klemensker sogn, Nørre herred, Bornholms amt (se note 21417).

11674. **Jens Magnus Hansenius Bech**, født den 22 mar. 1881 i Klemensker sogn, Nørre herred, Bornholms amt, hjemmedøbt den 4 apr. 1881, døbt den 29 maj 1881 i Klemensker kirke, død den 18 maj 1945 i Allinge Købstad, Nørre herred, Bornholms amt, begravet den 24 maj 1945 på Olsker kirkegård.

Boede 1904 på 13 Slg. grund i Olsker. Boede 1906 på Valnøddegaards grund i Olsker. Boede 1912 på 25 Slg. parcel i Olsker. Død på Allinge sygehus.

Beskæftigelse:  
1902 Stenhugger.  
1945 Tromlefører.

Folketælling: 1890 i Klemensker sogn, Nørre herred, Bornholms amt (se note 21418).

Han blev gift med **Anna Marie Haagensen**, 14 jun. 1902 i Ols kirke, født den 11 dec. 1884 i Olsker sogn, Nørre herred, Bornholms amt (datter af Anders Hakonsson [Indsidder] og Elna Persdotter), døbt den 8 feb. 1885 i Ols kirke, død den 13 jan. 1972 i Rønne købstad, Vester herred, Bornholms amt, begravet den 15 jan. 1972 på Rønne kirkegård.

Boede ved sin død på "De gamles hjem" i Rønne.

*Børn:*

- 18303. i. Herman Andreas Bech født 14 maj 1902.
- 18304. ii. Valborg Ragnhild Bech født 25 apr. 1904.
- 18305. iii. Esther Nancy Bech født 29 apr. 1906.
- 18306. iv. Veset Johannes Bech født 6 maj 1912.

11675. **Kristian Ambrosen Bech**, født den 25 nov. 1883 i Klemensker sogn, Nørre herred, Bornholms amt, hjemmedøbt den 19 dec. 1883, døbt den 30 dec. 1883 i Klemensker kirke.

Folketælling: 1890 i Klemensker sogn, Nørre herred, Bornholms amt (se note 21419).

Emigreret 11 maj 1903 til La Salle, Amerika

11676. **Hansenius Peter Bech**, født den 28 maj 1885 i Klemensker sogn, Nørre herred, Bornholms amt, hjemmedøbt den 7 jun. 1885, døbt den 1 aug. 1885 i Klemensker kirke.

Folketælling: 1890 i Klemensker sogn, Nørre herred, Bornholms amt (se note 21420).

Emigreret 20 maj 1903 til Leland, Amerika.

11677. **Johannes Nikolaj Bech**, født den 28 jan. 1888 i Klemensker sogn, Nørre herred, Bornholms amt, døbt den 2 apr. 1888 i Klemensker kirke, død den 22 sep. 1960 i Rønne købstad, Vester herred, Bornholms amt, begravet den 25 sep. 1960 på Rutsker kirkegård.

Boede i "Sommerly", Vang. Død på Centralsygehuset i Rønne.

Folketælling: 1890 i Klemensker sogn, Nørre herred, Bornholms amt (se note 21421).

Beskæftigelse:

1904 Stenhugger.

1928 Husmand og stenhugger.

Han blev gift med **Andrea Nielsine Christine Lind**, borgerlig viet den 11 okt. 1911, født den 14 jul. 1887 i Olsker sogn, Nørre herred, Bornholms amt (datter af Niels Thorsen Lind [Husmand] og Christine Margrethe Junie Jensen), døbt den 7 aug. 1887 i Ols kirke, død den 1 sep. 1966 i Allinge Købstad, Nørre herred, Bornholms amt, begravet den 6 sep. 1966 på Rutsker kirkegård.

Boede ved sin død på Birkebakken 11 i Allinge.

*Børn:*

18307. i. Povl Anker Bech født 26 jan. 1914.

18308. ii. Gunhild Kristine Bech født 14 jul. 1928.

11678. **Karl Frederik Bech**, født den 4 jul. 1890 i Klemensker sogn, Nørre herred, Bornholms amt, døbt den 24 aug. 1890 i Klemensker kirke, død den 7 mar. 1893 i Klemensker sogn, Nørre herred, Bornholms amt, begravet den 12 mar. 1893 på Klemensker kirkegård.

11679. **Anne Hansine Marie Bech**, født den 15 sep. 1892 i Klemensker sogn, Nørre herred, Bornholms amt, døbt den 5 nov. 1892 i Klemensker kirke.

Hun blev gift med **Jens Michael Espersen**, 16 sep. 1910 i Ols kirke, født den 8 maj 1881 i Rø sogn, Nørre herred, Bornholms amt (søn af Anders Espersen [Tække- og husmand] og Karoline Margrethe Mogensen), døbt den 6 jun. 1881 i Rø kirke, død den 17 nov. 1943 i Neksø købstad, Sønder herred, Bornholms amt, begravet den 22 nov. 1943 på Neksø kirkegård.

Boede ved sin død på Neksø Realskole.

Beskæftigelse:

Bagermester i Vang.

Pedel.

11680. **Ejner Christian Riis**, født den 24 sep. 1888 i Rønne købstad, Vester herred, Bornholms amt, hjemmedøbt den 23 okt. 1888, døbt den 30 dec. 1888 i Sct. Nicolai Kirke, Rønne, død den 24 aug. 1961 i Rønne købstad, Vester herred, Bornholms amt, begravet den 29 aug. 1961 på Rønne kirkegård.

Boede ved sin død på Haslevej 8 i Rønne.

Beskæftigelse: 1921 Maskinmester.

Folketælling: 1890 i Rønne købstad, Vester herred, Bornholms amt (se note 21422).

Han blev gift med **Ellen Marie Lindberg**, 13 mar. 1921 i Sct. Nicolai Kirke, Rønne, født den 30 sep. 1893 i Rønne købstad, Vester herred, Bornholms amt (datter af Carl Mänsson Lindberg [Skrædersvend] og Ania Christine Jensen), døbt den 12 nov. 1893 i Sct. Nicolai Kirke, Rønne, død den 12 jun. 1984 i Rønne købstad, Vester herred, Bornholms amt, begravet den 15 jun. 1984 på Rønne kirkegård.

11681. **Ejnar Bidstrup Munk**, født den 29 mar. 1904 i Vestermarie sogn, Vester herred, Bornholms amt, døbt den 29 maj 1904 i Vestermarie kirke, død den 24 jul. 1984 i Rønne købstad, Vester herred, Bornholms amt, begravet den 27 jul. 1984 på Rønne kirkegård.

Boede 1941 på Tingsted Savmølle. Boede ved sin død i Østergade 19 i Rønne.

Beskæftigelse: 1932 Savskærer.



Tingsted Savmølle.

Han blev gift med **Marie Engeline Månsson**, 29 sep. 1932 i Vestermarie kirke, født den 4 jun. 1903 i Vestermarie sogn, Vester herred, Bornholms amt (datter af Anders Christian Månsson [Savmøller] og Bengta Andersdotter), døbt den 16 aug. 1903 i Vestermarie kirke, død den 10 jan. 1941 i Rønne købstad, Vester herred, Bornholms amt, begravet den 15 jan. 1941 på Vestermarie kirkegård.

11682. **Gerda Hansine Bidstrup Munk**, født den 31 jul. 1909 i Vestermarie sogn, Vester herred, Bornholms amt, døbt den 26 sep. 1909 i Vestermarie kirke, død den 27 mar. 1976 i Rønne købstad, Vester herred, Bornholms amt, begravet den 1 apr. 1976 på Rønne kirkegård.

Boende ved sin død på Lille Torv 3, 1.th. i Rønne.

Hun blev gift med **Ernst Sørensen Bech**, 15 nov. 1931 i Vestermarie kirke, født den 23 jan. 1907 i Aarsballe, Klemensker sogn, Nørre herred, Bornholms amt (søn af Georg Andreas Bech [Brugsuddeler i Aarsballe Brugsforening, Klemensker] og Petronelle Christine Sørensen), døbt den 17 mar. 1907 i Klemensker kirke, død den 27 okt. 1967 i Rønne købstad, Vester herred, Bornholms amt, begravet den 31 okt. 1967 på Rønne kirkegård.

Boende ved sin død på Haslevej 4 i Rønne.

Beskæftigelse:  
1931 Handelskommis.  
Købmand.

11683. **Oluf Christian Tranberg**, født den 20 nov. 1878 i Hasle købstad, Nørre herred, Bornholms amt, døbt den 1 jan. 1879 i Hasle kirke, Bornholm, død den 31 dec. 1958 i Hasle købstad, Nørre herred, Bornholms amt, begravet den 3 jan. 1959 på Hasle kirkegård.

Boede 1919 på Storegade i Hasle. Boede 1956 i Heroldsgade 10 i Hasle. Boede ved sin død på Storegade 37 i Hasle.

Beskæftigelse: 1907 Købmand.

Folketælling: 1880 i Hasle købstad, Nørre herred, Bornholms amt (se note 21423).

Han blev gift med **Laurentine Elisabeth Pedersen**, 1 dec. 1907 i Ruts kirke, født den 20 mar. 1881 i Rutsker sogn, Nørre herred, Bornholms amt (datter af Jöns Persson [Husmand] og Bodil Kirstine Jensen), døbt den 15 maj 1881 i Ruts kirke, død den 20 jul. 1956 i Hasle købstad, Nørre herred, Bornholms amt, begravet den 24 jul. 1956 på Hasle kirkegård.

*Børn:*

18309. i. Holger Tranberg født 11 nov. 1919.

11684. **Olga Marie Tranberg**, født den 8 okt. 1883 i Hasle købstad, Nørre herred, Bornholms amt, døbt den 28 dec. 1883 i Hasle kirke, Bornholm, død den 15 maj 1958 i Rønne købstad, Vester herred, Bornholms amt, begravet den 21 maj 1958 på Hasle kirkegård.

Boede ved sin død i Vestergade 25 i Hasle. Død på Centralsygehuset i Rønne.

Folketælling: 1921 i Rønne købstad, Vester herred, Bornholms amt (se note 21424).

Hun blev gift med **Jens Peter Lund**, 21 maj 1912 i Hasle kirke, Bornholm, født den 30 jan. 1885 i Ringeby, Vestermarie sogn, Vester herred, Bornholms amt (søn af Hans Kristian Lund [Avlsbruger] og Kristiane Jensine Dam), hjemmedøbt den 31 jan. 1885, døbt den 31 mar. 1885 i Vestermarie kirke, død den 9 dec. 1946 i Nylars sogn, Vester herred, Bornholms amt, begravet den 14 dec. 1946 på Hasle kirkegård.

Overtog gården 3 Slg. Kaasebygård i Rutsker i 1909. De flyttede 1915 til Østerlars, hvor han var avlsbruger. I 1920 flyttede de til Rønne, hvor han var forsikringsagent/inspektør. Sidst på villa "Odden" på Haslevej i Rønne.

Beskæftigelse:  
Gårdejer.  
1946 Forsikringsinspektør.

Folketælling:  
1890 i Vestermarie sogn, Vester herred, Bornholms amt (se note 21425).  
1921 i Rønne købstad, Vester herred, Bornholms amt (se note 21426).

11685. **Charlotte Katrine Tranberg**, født den 20 apr. 1894 i Hasle købstad, Nørre herred, Bornholms amt, døbt den 5 jun. 1894 i Hasle kirke, Bornholm, død den 9 jun. 1951 i Hasle købstad, Nørre herred, Bornholms amt, begravet den 13 jun. 1951 på Hasle kirkegård.

Boede ved sin død i Sandløkkegade 12 i Hasle.

Hun blev gift med **Andreas Peter Ipsen**, 16 nov. 1938 i Hasle kirke, Bornholm, født den 22 sep. 1875 i Aaker sogn, Sønder herred, Bornholms amt, død den 16 maj 1951 i Hasle købstad, Nørre herred, Bornholms amt, begravet den 19 maj 1951.

Boede ved sin død i Sandløkkegade 12 i Hasle.

Beskæftigelse: Murermester.

11686. **Louis Andreas Nikolaj Tranberg**, født den 11 maj 1896 i Hasle købstad, Nørre herred, Bornholms amt, døbt den 5 jul. 1896 i Hasle kirke, Bornholm, død den 6 jul. 1946 i Kapernaums sogn, Sokkelund herred, Københavns amt, begravet den 12 jul. 1946 på Bispebjerg Kirkegård, København.

Boede ved sin død på Frederikssundsvej 64, 3. i København.

Beskæftigelse: Bagermester.

Han blev gift med **Kamilla Janusine Kure**, Eft 1922, født den 19 okt. 1902 i Østermarie sogn, Øster herred, Bornholms amt (datter af Karl Janus Andreas Kure [Parcellist] og Johanne Larsen), hjemmedøbt den 26 dec. 1902, død den 31 aug. 1946 i Kapernaums sogn, Sokkelund herred, Københavns amt, begravet den 6 sep. 1946 på Bispebjerg Kirkegård, København.

Boede ved sin død på Frederikssundsvej 64, 3. i København. Død på Sct. Josephs hospital i København.

11687. **Aage Sonne Kure**, gældende navn Aage Sonne Nøddeboe, født den 27 nov. 1898 i Allinge Købstad, Nørre herred, Bornholms amt, døbt den 8 jan. 1899 i Allinge kirke.

Uddannelse: Cand. pharm.

Beskæftigelse:  
Provisor.  
1927 Farmaceut.

Han blev gift med **Albertine Erna von Krottnaurer**, borgerlig viet den 2 sep. 1926 i Neksø købstad, Sønder herred, Bornholms amt, født den 21 maj 1903.

*Børn:*

- 18310. i. Hans Reinhard Christian von Krottnaurer Nøddeboe født 24 mar. 1927.
- 18311. ii. Jytte von Krottnaurer Nøddeboe født 30 jun. 1930.
- 18312. iii. Jens Jeppe von Krottnaurer Nøddeboe født 11 mar. 1935.

11688. **Vagn Sonne Kure**, gældende navn Vagn Sonne Nøddeboe, født den 19 nov. 1901 i Allinge Købstad, Nørre herred, Bornholms amt, døbt den 19 jan. 1902 i Allinge kirke.

Uddannelse: Cand. jur.

Beskæftigelse: Sagfører.

Han blev gift med **Anelise Lorenzen**, født den 7 mar. 1909 (datter af NN Lorentzen [Grosserer i København]).

*Børn:*

- 18313. i. Inge-Lise Sonne Nøddeboe født 30 apr. 1932.

11689. **Hans Georg Kure**, født den 16 dec. 1902 i Vestermarie sogn, Vester herred, Bornholms amt, døbt den 30 jan. 1903 i Vestermarie kirke, død den 13 maj 1973 i Rønne købstad, Vester herred, Bornholms amt, begravet den 17 maj 1973 i Rønne kirkegård.

Boede 1926 i Almegade 32 i Rønne. Boede 1929 i Voldgade 3 i Rønne. Boede ved sin død på Rosenvej 24 i Rønne.

Beskæftigelse: 1926 Typograf.

Han blev gift med **Agnes Elisabeth Sorth**, 21 maj 1926 i Sct. Nicolai Kirke, Rønne, født den 22 dec. 1900 i Rønne købstad, Vester herred, Bornholms amt (datter af Andreas Peter Sorth [Skibstømrer] og Thora Marie Jensen), døbt den 3 mar. 1901 i Sct. Nicolai Kirke, Rønne, død den 12 sep. 1975 i Rønne købstad, Vester herred, Bornholms amt, begravet den 18 sep. 1975 på Rønne kirkegård.

Død på Plejehjemmet "Lunden" i Rønne.

Beskæftigelse: 1921 Stryerske.

Folketælling: 1921 i Rønne købstad, Vester herred, Bornholms amt (se note 21427).

*Børn:*

- 18314. i. Helene Kure født 12 apr. 1929.
- 18315. ii. Anne Marie Kure født 3 maj 1933.
- 18316. iii. Margrethe Sorth Kure født 28 apr. 1936.

11690. **Karen Emma Marie Kure**, født den 18 dec. 1894 i Rø sogn, Nørre herred, Bornholms amt, hjemmedøbt den 6 jan. 1895, døbt den 17 mar. 1895 i Rø kirke, død den 6 feb. 1943 i Frederiksholm sogn, Sokkelund herred, Københavns amt, begravet den 11 feb. 1943 på Vestre Kirkegård, København.

Boede ved sin død i P. Knudsensgade 14, 1. i København.

Hun blev gift med **Arthur Louis Rasmussen**, i 1921, født den 15 sep. 1893 i Australien.



Beskæftigelse: Fisker.

*Børn:*

18317. i. Knud Kure Rasmussen født 1 apr. 1922.

11691. **Chresten Laursen Christensen**, født den 13 jan. 1888 i Fiskbæk sogn, Nørlyng herred, Viborg amt, hjemmedøbt den 29 jan. 1888, døbt den 29 mar. 1888 i Fiskbæk kirke.

11692. **Anna Margrethe Christensen**, født den 22 dec. 1889 i Fiskbæk sogn, Nørlyng herred, Viborg amt, døbt den 19 jan. 1890 i Fiskbæk kirke.

11693. **Hans Mortensen Christensen**, født den 7 okt. 1891 i Fiskbæk sogn, Nørlyng herred, Viborg amt, døbt den 8 nov. 1891 i Fiskbæk kirke.

11694. **Anna Kjerstine Kristensen**, født den 29 nov. 1895 i Fiskbæk sogn, Nørlyng herred, Viborg amt, døbt den 26 dec. 1895 i Fiskbæk kirke.

11695. **Anders Kristian Mølgaard Kristensen**, født den 14 nov. 1897 i Fiskbæk sogn, Nørlyng herred, Viborg amt, døbt den 12 dec. 1897 i Fiskbæk kirke, død den 15 apr. 1988, begravet på Romlund kirkegård.

Boede 1925 på "Tranemosehus" i Nørremarken, Viborg domsogn.

Beskæftigelse:

1920 Landmand.

1925 Boelsmand.

Han blev gift med **Olga Christiane Klausen**, 3 apr. 1920 i Vorde kirke, født den 8 jan. 1898 i Hjarbæk, Vorde sogn, Nørlyng herred, Viborg amt (datter af Anton Klausen [Fisker] og Mette Cathrine Christiansen), hjemmedøbt den 17 jan. 1898, døbt den 10 apr. 1898 i Vorde kirke, død den 27 dec. 1972, begravet på Romlund kirkegård.

*Børn:*

18318. i. Asta Mølgaard Kristensen født 25 jul. 1925.

18319. ii. Knud Mølgaard Kristensen født 4 sep. 1926.

11696. **Julie Nikoline Kristensen**, født den 14 apr. 1902 i Fiskbæk sogn, Nørlyng herred, Viborg amt, døbt den 19 maj 1902 i Fiskbæk kirke, død den 30 jul. 1969.

Hun fik 9 børn.

Hun blev gift med **Laurs Laursen**, 21 sep. 1923 i Fiskbæk kirke, født den 23 mar. 1902 i Laasby sogn, Gjern herred, Skanderborg amt (søn af Laurs Peter Laursen [Arbejdsmand] og Jensine Kirstine Sørensen), død den 24 sep. 1983.

Beskæftigelse: 1927 Boelsmand.

*Børn:*

18320. i. Svend Aage Laursen født 4 feb. 1924.

18321. ii. Svend Aage Laursen født 14 maj 1925.

18322.iii. Laust Peter Laursen født 5 jun. 1927.

18323.iv. Henning Vagn Laursen født 25 dec. 1928.

18324. v. Hans Christian Laursen født 22 nov. 1930.

18325.vi. Børge Egon Laursen født 13 jun. 1932.

18326.vii. Knud Evald Laursen født 9 jun. 1934.

18327.viii. Jens Evald Laursen født 21 apr. 1937.

18328.ix. Villy Ejvind Laursen født 7 apr. 1940.

11697. **Gustav Bernhard Kragh**, født den 22 dec. 1900 i Lynge sogn, Alsted herred, Sorø amt, døbt den 3 mar. 1901 i Lynge Kirke, Sorø.

Beskæftigelse:  
Bygningskonstruktør.  
Tegner ved D.S.B.

Folketælling: 1921 i Odense Købstad, Odense herred, Odense amt.

Han blev gift med **Thora Nielsine Kirstine Nygaard Truesen**, 18 aug. 1929, født den 12 apr. 1900 i Vivild sogn, Sønderhald herred, Randers amt (datter af Anton Truesen [Gaardmand] og Kirstine Petrea Nygaard), hjemmedøbt den 26 apr. 1900, døbt den 1 jul. 1900 i Vivild kirke.

11698. **Svend Mogens Kragh**, født den 14 jan. 1903 i Lynge sogn, Alsted herred, Sorø amt, døbt den 22 mar. 1903 i Lynge Kirke, Sorø.

Militærtjeneste: Løjtnant.

Beskæftigelse: Bogholder.

Han blev gift med **Edith Margrethe Hansen**, 26 okt. 1930, født i Esbjerg Købstad sogn, Skast herred, Ribe amt.

*Børn:*

18329. i. Ingelise Kragh født 13 maj 1934.

11699. **Jørgen Christensen Ugilt**, også kendt som Georg Ugilt, født den 28 maj 1895 i Over Ugilt, Ugilt sogn, Vennebjerg herred, Hjørring amt, døbt den 18 aug. 1895 i Ugilt kirke, død den aug. 1972 i Deerfield Beach, Broward, Florida, Florida, U.S.A..

21. juni 1958 Udnævnt til Ridder af Dannebrog

Jørgen må have ændret navn til George. Fødselsdato passer, og stedet ligger tæt på Jane Ugilt's data.

George Ugilt, Birth Date: 28 May 1895 Death Date: Aug. 1972 Social Security Number: 341-09-1428 State or Territory Where Number Was Issued: Illinois  
Death Residence Localities ZIP Code: 33441 Localities: Deerfield Beach, Broward, Florida.

Boede 1920 i Jerslev sogn.

Beskæftigelse:  
1920 Gårdejer.  
Janitor i Chicago.

Emigreret 1 aug. 1924 til Amerika.
------------------------------------

First Name: Jorgen C. Last Name: Ugilt Ethnicity: Denmark Last Place of Residence: Jerslev, Denmark Date of Arrival: Aug 01, 1924 Age at Arrival: 28y Gender: M Marital Status: M Ship of Travel: Aquitania Port of Departure: Southampton Manifest Line Number: 0009.
--

Han blev gift med **Jane Johanne Svendsen**, 29 apr. 1920 i Tornby kirke, født den 4 maj 1896 i Tornby sogn, Vennebjerg herred, Hjørring amt (datter af Niels Christian Svendsen [Gaardmand] og Nielsine Christine Nielsen), døbt den 7 jun. 1896 i Tornby kirke, død den 10 jul. 1992 i Fort Lauderdale, Florida, U.S.A.

Emigreret 1 aug. 1924 til Amerika.
------------------------------------

First Name: Jane J. Last Name: Ugilt Ethnicity: Denmark Last Place of Residence: Jerslev, Denmark Date of Arrival: Aug 01, 1924 Age at Arrival: 27y Gender: F arital Status: M Ship of Travel: Aquitania Port of Departure: Southampton Manifest Line Number: 0010.
---

U.S. Social Security Death Index.
-----------------------------------

Jane UGILT Birth Date: 4 May 1896 Death Date: 10 Jul. 1992 Social Security Number: 329-20-8793 State or Territory Where Number Was Issued: Illinois
---

Death Residence Localities ZIP Code: 33324 Localities: Davie, Broward, Florida Fort Lauderdale, Broward, Florida Pine Ridge, Broward, Florida Plantation, Broward, Florida.
---

11700. **Marie Christensen Ugilt**, født den 2 mar. 1898 i Over Ugilt, Ugilt sogn, Vennebjerg herred, Hjørring amt, døbt den 18 apr. 1898 i Ugilt kirke.

Hun blev gift med **Valdemar Jensen**.

Boende Over Hejselt, Ugilt sogn.

Beskæftigelse: Gårdejer.

*Børn:*

- 18330. i. Helga Jensen født 14 okt. 1919.
- 18331. ii. Louise Jensen født 28 mar. 1921.
- 18332. iii. Kristian Jensen født 11 jun. 1925.

11701. **Esther Christensen Ugilt**, født den 24 jul. 1899 i Over Ugilt, Ugilt sogn, Vennebjerg herred, Hjørring amt, døbt den 3 sep. 1899 i Ugilt kirke, død den 10 sep. 1979 i Hirtshals sogn, Vennebjerg herred, Hjørring amt, begravet på Hirtshals kirkegaard. Ugift.

11702. **Ingeborg Christensen Ugilt**, født den 5 aug. 1900 i Over Ugilt, Ugilt sogn, Vennebjerg herred, Hjørring amt, døbt den 23 sep. 1900 i Ugilt kirke, død den 11 jan. 1949 i V. Mejlsted, begravet på Ugilt kirkegaard.

Hun blev gift med **Svenning Jensen**.

Boende Vester Mejlsted.

Beskæftigelse: Gårdejer.

*Børn:*

- 18333. i. Gerda Jensen født 14 mar. 1932.
- 18334. ii. Jørgen Ugilt Jensen født jun. 1937.

11703. **Emma Christensen Ugilt**, født den 23 dec. 1901 i Over Ugilt, Ugilt sogn, Vennebjerg herred, Hjørring amt, døbt den 16 mar. 1902 i Ugilt kirke.

Hun blev gift med **Christian Østergaard**.

Beskæftigelse: Janitor i Chicago.

*Børn:*

- 18335. i. Eleanor Østergaard født 15 aug. 1935.

11704. **Helge Christensen Ugilt**, født den 10 maj 1904 i Over Ugilt, Ugilt sogn, Vennebjerg herred, Hjørring amt, døbt den 23 maj 1904 i Ugilt kirke, død den 29 maj 1987 i Hjørring sogn, Vennebjerg herred, Hjørring amt, begravet på Ugilt kirkegaard.

Boende 1939 på Springvandspladsen 1 i Hjørring.

Beskæftigelse: Landsretssagfører.

Han blev gift med **Ellinor Ohlin**, 17 maj 1935 i Viborg Søndre kirke, født den 17 aug. 1910 i Sct. Matthæus sogn, Sokkelund herred, Københavns amt (datter af Eli Emanuel Ohlin [Guldsmed i Hornbæk] og Alma Johanne Andersen).

De blev skilt i 1966.

Formand for Husmoderforeningen i Hjørring.

Uddannelse: Gravør.

*Børn:*

- i. Jørgen Ugilt født 5 mar. 1939 i Sct. Catharina sogn, Hjørring.

11705. **Clara Monica Martha Holm**, født den 11 okt. 1905 i West Subiaco, Western Australia, Australia, død den 29 jun. 1995 i Albany, Western Australia, Australia, begravet den 4 jul. 1995 på Ongerup Cemetery, Ongerup, Western Australia, Australia.

Hun blev gift med **Raymond Henry Newbey**, 28 feb. 1933 i Katanning, Western Australia, Australia, født den 23 aug. 1909 i Albany, Western Australia, Australia (søn af Samuel John Newbey [Farmer] og Mary Ann Mabel Gurnett), død den 19 aug. 1993 i Albany, Western Australia, Australia, begravet den 25 aug. 1993 på Ongerup Cemetery, Ongerup, Western Australia, Australia.

Beskæftigelse: Farmer.

*Børn:*

- 18336. i. Kenneth Raymond Newbey født 11 jun. 1936.
- 18337. ii. Brian Rodney Newbey født 28 okt. 1943.

11706. **Christian Arthur Holm**, født den 14 jun. 1907 i Greenbushes, Western Australia, Australia, død den 1 jun. 1999 i Perth, Western Australia, Australia, begravet på Karrakatta Cemetery, Karrakatta, Western Australia, Australia.

Han blev gift med (1) **Lena Turner**, i 1928 i Collie, Western Australia, Australia, født den 7 apr. 1910 (datter af Cornelius Turner og Mary Ann Butcher), død den 7 nov. 1957.  
De blev skilt i 1949.

*Børn:*

- 18338. i. Thelma Beryl Holm født 13 jan. 1929.
- 18339. ii. Cornelius Albert Arthur Holm født 9 jul. 1930.
- 18340. iii. Daphne Muriel Holm født 30 aug. 1931.

Han blev gift med (2) **Lillian May Blewett Kemp**, i 1950 i Perth, Western Australia, Australia, født i 1908, død den 5 okt. 1988.

11707. **John Louis Holm**, født den 29 maj 1910 i West Subiaco, Western Australia, Australia, død den 1 nov. 1986 i Nedlands, Western Australia, Australia, begravet på Karrakatta Cemetery, Karrakatta, Western Australia, Australia.

Han blev gift med **Freda Oliver Merrington**, 27 feb. 1935 i Western Australia, Australia, født den 6 aug. 1911 (datter af Francis Merrington og Sarah Oliver), død den 1 sep. 1995.

*Børn:*

- 18341. i. Lou Albert Holm født 20 jul. 1935.
- 18342. ii. Trevor Fred Holm født 23 jun. 1944.

11708. **Emma Holm**, født den 5 sep. 1897, folketælling 1906 i Fjerritslev, Kollerup sogn, Vester Han herred, Thisted amt.

Hun blev gift med **L. Chr. Christensen**.

Boende i Provst.

Beskæftigelse: Bilhandler.

*Børn:*

18343. i. Helge Christensen født sep. 1926.

11709. **Kristian Harbo Holm**, født den 21 sep. 1902.

Beskæftigelse: Bestyrer af F.D.B.s skotøjsforretning i Aalborg.

Folketælling: 1906 i Fjerritslev, Kollerup sogn, Vester Han herred, Thisted amt.

Han blev gift med **Dagny NN**.

11710. **Emma Ingeborg Holm Jørgensen**, gældende navn Emma Ingeborg Holm-Jørgensen, født den 15 nov. 1894 i Øster Tørslev sogn, Gjerlev herred, Randers amt, døbt den 30 dec. 1894 i Mellerup Valgmenighedskirke.

Hun blev gift med **Hans Christian Hansen**, 8 nov. 1921 i Øster Tørslev kirke, født den 22 mar. 1896 i Randers mark, Støvring herred, Randers amt (søn af Jens Peter Hansen [Avlsbruger] og Christine Andersen).

Boede 1924 på Langebækvej 27 i Nykøbing Mors. Boende 1928 i Muegade 36 i Nykøbing Mors.

Beskæftigelse: 1928 Realskolelærer.

*Børn:*

18344. i. Eivind Hansen født 2 maj 1924.

18345. ii. Aase Hansen født 29 maj 1928.

11711. **Jørgen Holm Jørgensen**, gældende navn Jørgen Holm-Jørgensen, født den 15 maj 1896 i Øster Tørslev sogn, Gjerlev herred, Randers amt, døbt den 14 jun. 1896 i Mellerup Valgmenighedskirke, død den 10 jun. 1970 i Charlottenlund, Ordrup sogn, Sokkelund herred, Københavns amt, begravet på Ordrup kirkegård.

Uddannelse: Cand. jur.

Beskæftigelse:

1927 Ekspeditionssekretær i Finansministeriet.

1950 Kontorchef i Finansministeriet.

Boede:

3 maj 1920 fra Adolf Steens Allé 7 til Willemoesgade 15, 2. hos Nielsen i København.

7 maj 1921 i Faksegade 19, stuen hos Jensen i København.

18 okt. 1921 i Willemoesgade 15, 2. hos Nielsen i København.

16 nov. 1922 i Blaagaardsgade 5, 4. hos Egen lejlighed i København.

1924 i Blaagaardsgade 5, 4 i København.

1930 på Foraarsvej i Gentofte.

1932 på Tagesminde i Gentofte.

1935 på Foraarsvej 26 i Ordrup.

Han blev gift med (1) **Elsie Margrete Rump**, 28 okt. 1922 i Ordrup kirke, født den 28 aug. 1899 i Holmens sogn, Sokkelund herred, Københavns amt (datter af Carl David Gottfred Rump [Højesteretsdommer] og Astrid Kopp), døbt den 30 nov. 1899 i Holmens kirke, død den 13 sep. 1935 i Ordrup sogn, Sokkelund herred, Københavns amt, begravet den 16 sep. 1935 på Ordrup kirkegård, dødsårsag Selvmord ved gasforgiftning.

*Børn:*

18346. i. Ragna Holm-Jørgensen født 24 apr. 1924.

18347. ii. Bente Holm-Jørgensen født 23 maj 1927.

18348. iii. Povl Sigurd Holm-Jørgensen født 29 apr. 1932.

Han blev gift med (2) **Else Lauridsen**, 19 apr. 1937, født den 3 jan. 1908 i Løgstør sogn, Slet herred, Aalborg amt (datter af Hans Peter Kristian Lauridsen [Ingeniør] og Katty Lassen), døbt den 12 jan. 1908 i Løgstør kirke.

11712. **Helga Nikoline Holm Jørgensen**, født den 5 okt. 1897 i Øster Tørslev sogn, Gjerlev herred, Randers amt, døbt den 24 okt. 1897 i Øster Tørslev kirke, død den 17 jun. 1971 i Vester Hæsinge sogn, Sallinge herred, Svendborg amt.

Hun blev gift med **Thorvald Olesen**, 8 jul. 1922 i Vester Hæsinge kirke, født den 25 jun. 1890 i Mygdal sogn, Vennebjerg herred, Hjørring amt (søn af Karl Olsen [Møller] og Jensine Nielsen), døbt den 31 aug. 1890 i Mygdal kirke, død den 3 maj 1970 i Odense Købstad, Odense herred, Odense amt, begravet på Vester Hæsinge kirkegaard.

Boende Vester Hæsinge.

Beskæftigelse:

Friskolelærer.

1954 Sognepræst i Dybe sogn.

1960 Sognepræst i Ryslinge.

*Børn:*

18349. i. Karl Viggo Olesen født 21 jan. 1925.

18350. ii. Harald Olesen født 22 dec. 1926.

18351. iii. Bent Olesen født 11 apr. 1929.

18352. iv. Ole Olesen født 16 feb. 1932.

18353. v. Jørgen Olesen født 5 mar. 1936.

11713. **Ingrid Holm Jørgensen**, gældende navn Ingrid Holm-Jørgensen, født den 10 nov. 1900 i Øster Tørslev sogn, Gjerlev herred, Randers amt, døbt den 7 jan. 1901 i Øster Tørslev kirke.

Hun blev gift med **Regner Hansen**.

Boende "Rosengården" i Toustrup, Skanderborg.

Beskæftigelse: Gårdejer.

*Børn:*

18354. i. Jens Jørgen Hansen født 19 feb. 1928.

18355. ii. Tyge Hansen født 4 maj 1931.

11714. **Ellen Margrethe Holm Jørgensen**, gældende navn Ellen Margrethe Holm-Jørgensen, født den 21 mar. 1904 i Øster Tørslev sogn, Gjerlev herred, Randers amt, døbt den 1 maj 1904 i Øster Tørslev kirke, død den 24 okt. 1981 i Randers købstad, Støvring herred, Randers amt, begravet på Rud kirkegaard.

Hun fik 3 børn.

Hun blev gift med **Kjeld Aage Andersen** (søn af Marius Andersen).

Boende "Engvang" Hallendrup, Rud sogn.

Beskæftigelse: Gårdejer.

*Børn:*

18356. i. Johanne Margrethe Andersen født 13 aug. 1932.

18357. ii. Mogens Høeg Andersen født 4 apr. 1938.

11715. **Astrid Holm Jørgensen**, gældende navn Astrid Holm-Jørgensen, født den 23 okt. 1905 i Øster Tørslev sogn, Gjerlev herred, Randers amt, døbt den 3 dec. 1905 i Øster Tørslev kirke, død den 14 jan. 1985.



Boede 1927 i H. C. Andersensgade 2 i København. Boede 1932 i Jægerspris. Hun fik 2 børn.

Beskæftigelse: Lærerinde.

Hun blev gift med **Jens Gerhard Freddy Nielsen**, 20 okt. 1936 i Dalbyovre kirke, født den 25 apr. 1907, død den 17 apr. 1973.

Boende i Stenløse.

Beskæftigelse: Lærer ved Københavns kommunale skolevæsen.

*Børn:*

18358. i. Jens Freddy Nielsen født 21 dec. 1937.

11716. **Gunnar Holm Madsen**, født den 9 nov. 1910 i Fjerritslev, Kollerup sogn, Vester Han herred, Thisted amt, døbt den 8 jan. 1911 i Frimenighedskirken i Klim,.

Han boede i Østergade i Hjørring.

Beskæftigelse: Manufakturhandler i Hjørring.

Han blev gift med **Valdborg Jensen**.

11717. **Harald Holm Madsen**, født den 13 okt. 1919 i Fjerritslev, Kollerup sogn, Vester Han herred, Thisted amt, døbt den 30 nov. 1919 i Frimenighedskirken i Klim, død den 18 jul. 2004 i Aalborg Købstad, Fleskum herred, Aalborg amt.

Elev på Musikkonservatoriet i Aarhus.

Han spillede bratsch i Ålborg Symfoniorkester. Hans Kone hed Poula, og var en kunstnerisk type, De havde ingen børn. Han boede ved sin død i Dag Hammerskjoldsgade 3 i Aalborg.

11718. **Arne Holm Andersen**.

11719. **Konrad Koch Nielsen**, gældende navn Konrad Koch-Nielsen, født den 15 dec. 1903 i Aakirkeby købstad, Sønder herred, Bornholms amt, døbt den 24 jan. 1904 i Aa kirke.

14 jan. 1938 Købstadforeningen meddelte at have ansat Revisor cand. jur. Konrad Koch Nielsen som Leder af Foreningens Revisionsafdeling.

Boende i København.

Uddannelse: Cand.jur.

Beskæftigelse: Sagfører.

11720. **Andreas Peter Nielsen**, gældende navn Andreas Peter Koch Nielsen, født den 23 jul. 1905 i Aakirkeby købstad, Sønder herred, Bornholms amt, døbt den 20 aug. 1905 i Aa kirke, død den 1 maj 1975 i Aakirkeby købstad, Sønder herred, Bornholms amt, begravet den 6 maj 1975 på Aa kirkegård.

Boende i Neksø, senere ved Aakirkeby Brugsforening. Boede 1937 i Eskildsgade 15 i Aakirkeby. Boede ved sin død på Svinget 19 i Aakirkeby.

Beskæftigelse: 1947 - 1969 Brugsuddeler i Aakirkeby.

Han blev gift med **Else Luise Andersen**, 3 feb. 1929 i Aa kirke, født den 8 mar. 1905 i Aakirkeby købstad, Sønder herred, Bornholms amt (datter af Sven Andersson [Snedker] og Betty Marie Jensen), hjemmedøbt den 12 apr. 1905, døbt den 19 maj 1905 i Aa kirke.



*Børn:*

18359. i. Betty Koch Nielsen født 6 aug. 1937.

11721. **Margrethe Marie Nielsen**, født den 20 nov. 1906 i Aakirkeby købstad, Sønder herred, Bornholms amt, døbt den 26 dec. 1906 i Aa kirke, død den 27 sep. 2007 i Aakirkeby købstad, Sønder herred, Bornholms amt, bisat den 3 okt. 2007 fra Aa kirkegård.

Hun blev gift med **Konrad Philip Koefoed**, 20 nov. 1936 i Aa kirke, født den 25 jun. 1905 i Povlsker sogn, Sønder herred, Bornholms amt (søn af Adolf Andreas Kofod [Gårdejer] og Petra Sofia Katrine Jensen), døbt den 23 jul. 1905 i Sct. Povls kirke, død den 23 mar. 1973 i Bodilsker sogn, Sønder herred, Bornholms amt, bisat den 27 mar. 1973 fra Rønne kirkegårdskapel, urne nedsat den på Poulsker kirkegård.

Født på gården 9 Vdg. Bækkegård i Poulsker som han overtog efter sin far i 1936. Han boede ved sin død i "Den Gamle Smedje" på Kannikegårdsvej 26, Bodilsker.

Beskæftigelse: Gårdejer.

Ved Rispebjerg.

9 Vdg. Bækkegaard – Biergegaard. Ligger antagelig ved en bæk, nær Rispebjerg, solgt sammen med 38 Slg. i 1744 til Hans Berildsen for 539 Slettedaler. I 1655 Pantsat til Regidse Grubbe.

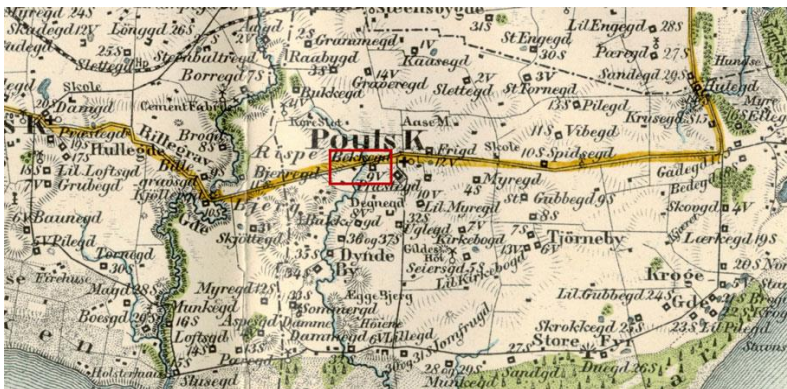

*Børn:*

18360. i. Poul Erik Koefoed født 28 sep. 1938.

18361. ii. Anna Lise Koefoed født 18 maj 1942.

11722. **Anna Louise Nielsen**, født den 6 apr. 1915 i Aakirkeby købstad, Sønder herred, Bornholms amt, døbt den 24 maj 1915 i Aa kirke.

Beskæftigelse: Lærerinde i Maribo.

11723. **Robert Koch Nielsen**, født den 13 jun. 1917 i Aakirkeby købstad, Sønder herred, Bornholms amt, døbt den 22 jul. 1917 i Aa kirke, død den 9 mar. 1933 i Aakirkeby købstad, Sønder herred, Bornholms amt, begravet den 15 mar. 1933 på Aa kirkegård.

11724. **Johanne Kofod**, født den 22 maj 1897 i Østerlarsker sogn, Øster herred, Bornholms amt, døbt den 18 jul. 1897 i Østerlars kirke, død den 3 feb. 1974 i Neksø købstad, Sønder herred, Bornholms amt, begravet den 7 feb. 1974 på Neksø kirkegård.

Boede ved sin død i Brogade 14 i Neksø.

Hun blev gift med **Aksel Byder**, født den 25 jun. 1896 i Vestermarie sogn, Vester herred, Bornholms amt (søn af Carl Peter Byder [Gårdbestyrer] og Marie Nielsen), døbt den 22 jul. 1896 i Vestermarie kirke, død den 22 nov. 1976 i Neksø købstad, Sønder herred, Bornholms amt, begravet den 27 nov. 1976 på Neksø kirkegård.

Født på gården 16 Slg. Dammegård i Vestermarie. Boende Brogade 24 i Neksø.

Beskæftigelse:  
1923 Maler.  
Møbelhandler.

11725. **Karl Kofod**, født den 30 sep. 1898 i Østerlarsker sogn, Øster herred, Bornholms amt, døbt den 13 nov. 1898 i Østerlars kirke.

11726. **Thora Kofoed**, født den 29 apr. 1900 i Østerlarsker sogn, Øster herred, Bornholms amt, døbt den 4 jun. 1900 i Østerlars kirke, død den 14 feb. 1921 i Knudsker sogn, Vester herred, Bornholms amt, begravet den 18 feb. 1921 på Østerlars kirkegård.

Død på Tuberkulosesanatoriet i Knudsker. Ugift.

11727. **Helga Koefoed**, født den 12 apr. 1903 i Østerlarsker sogn, Øster herred, Bornholms amt, døbt den 14 jun. 1903 i Østerlars kirke.

11728. **Herluf Gordon Thede** født den 22 okt. 1901 i Frederiksberg sogn, Sokkelund herred, Københavns amt.

Han blev gift med **Emma NN**.

11729. **Ellinor Thede**, født den 23 jan. 1906 i København.

Hun blev gift med **Harald Gullestrup Nielsen**.

*Børn:*

18362. i. Kirsten Gullestrup Nielsen.

18363. ii. Karen Gullestrup Nielsen.

18364. iii. Alice Gullestrup Nielsen.

11730. **Mikaeline Katrine Bidstrup**, født den 29 sep. 1896 i Hasle købstad, Nørre herred, Bornholms amt, døbt den 12 okt. 1896 i Hasle kirke, Bornholm.

Faderen er ukendt, men der er en retssag som fastslår at hendes mors farfar [Lars Bidstrup] er fader.

Boede:

1 maj 1919 Fra Falkoner Alle (Frederiksberg) 36 til Bispebjerg Hospital hos Overlæge Scheel.

Emigreret 6 maj 1920 til Amerika.

Given Name: Mikaeline Katrine, Surname: Bidsrup, Last Place of Residence: København, Denmark, Event Date: 24 May 1920, Age: 23y, Nationality: Denmark Scand., Departure Port: Christiania, Norway, Arrival Port: New York, N. Y., Gender: Female, Marital Status: S, Ship Name: Bergensfjord.

11731. **Aase Jacobsen**, gældende navn Aase Ullerup-Jacobsen, født den 4 nov. 1915 i Vor Frelser sogn, Nim herred, Skanderborg amt, døbt den 26 dec. 1915 i Vor Frelser kirke, Horsens.

Hun blev gift med **Poul Bøgvad**.

Boende i Gentofte.

Beskæftigelse: Grosserer i olie.

11732. **Tage Ullerup Jacobsen**, gældende navn Tage Ullerup-Jacobsen, gældende navn Tage Ullerup, født den 13 jun. 1923 i Vor Frelser sogn, Nim herred, Skanderborg amt, døbt den 29 jul. 1923 i Vor Frelser kirke, Horsens, død den 31 jan. 1987 i Aalborg Købstad, Fleskum herred, Aalborg amt.

Han blev gift med **Edel Marciniak**, født den 20 jul. 1927 i Stubbekøbing Købstad sogn, Falster Nørre herred, Maribo amt, døbt den 11 sep. 1927 i Stubbekøbing kirke.

*Børn:*

18365. i. Carsten Ullerup født 13 nov. 1951.

18366. ii. Vibeke Ullerup født 27 nov. 1954.

11733. **Karen Edith Petersen**, gældende navn Karen Edith Vibing, født den 6 okt. 1907 i Budolphi Domsogn, Hornum herred, Aalborg amt, døbt den 16 feb. 1908 i Budolphi kirke, Aalborg, død den okt. 2001 i Aalborg Købstad, Fleskum herred, Aalborg amt.

Hun blev gift med **Poul Villy Kristensen Madsen**, født den 28 sep. 1900 i Roskilde domsogn, Sømme herred, Roskilde amt (søn af Jørgen Madsen [Detailhandlerbestyrer] og Anna Kirstine Kristensen), døbt den 4 nov. 1900 i Roskilde domkirke, død den sep. 1989 i Aalborg Købstad, Fleskum herred, Aalborg amt.

Boede 1939 på Vesterbro 13 i Aalborg.

Beskæftigelse: 1939 Bankbogholder.

*Børn:*

18367. i. Tove Madsen født 10 apr. 1939.

11734. **Valdemar Petersen**, gældende navn Valdemar Vibing.

11735. **Gunnar Schou Petersen**, gældende navn Gunnar Schou Vibing.

Han blev gift med **Elly Jensen**.

*Børn:*

18368. i. Henrik Vibing.

18369. ii. Jørgen Vibing.

11736. **Ib Schou Petersen**, gældende navn Ib Schou Vibing.

Han blev gift med **Ida NN**.

*Børn:*

18370. i. Ivan Schou Vibing født i 1955.

11737. **Rosa Marianne Jensen**, født den 2 apr. 1926 i Gudhjem sogn, Øster herred, Bornholms amt, døbt den 9 maj 1926 i Gudhjem kirke.

11738. **Tove Louise Jensen**, født den 11 jun. 1929 i Gudhjem sogn, Øster herred, Bornholms amt, døbt den 21 jul. 1929 i Gudhjem kirke.

11739. **Holger Kleid Jensen**, også kendt som Clyde Holger Jensen, født den 23 apr. 1922 i Gudhjem sogn, Øster herred, Bornholms amt, hjemmedøbt den 24 apr. 1922, døbt den 27 aug. 1922 i Gudhjem kirke, død den 11 apr. 2005 i Carson City, Nevada, U.S.A.

Beskæftigelse: Merchant Marine.

Han blev gift med **Sheila Erskine**.

11740. **Lilli Louise Jensen**, født den 18 nov. 1924.

11741. **Holger Jensen**, født den 30 aug. 1920 i Gudhjem sogn, Øster herred, Bornholms amt, døbt den 17 okt. 1920 i Gudhjem kirke, død den 16 okt. 2007 i Gudhjem sogn, Øster herred, Bornholms amt, begravet den 20 okt. 2007 på Gudhjem kirkegård.

Hovmester og Styrmand. Direktør og medejer af Christiansø-Farten.

11742. **Gert Jensen**, født den 16 maj 1922 i Gudhjem sogn, Øster herred, Bornholms amt, døbt den 4 jun. 1922 i Gudhjem kirke.

Boede 1971 i Rønne.

11743. **Evald Jensen**, født den 12 maj 1924 i Gudhjem sogn, Øster herred, Bornholms amt, døbt den 29 jun. 1924 i Gudhjem kirke.

Han blev gift med **Gerda Stange** (datter af NN Stange og Louise Sellberg).

11744. **Christiane Marker**, født den 13 mar. 1892 i Rønne købstad, Vester herred, Bornholms amt, døbt den 18 apr. 1892 i Sct. Nicolai Kirke, Rønne.

11745. **Karen Kristine Johansen**, født den 30 apr. 1907.

11746. **Anna Marie Johansen**, født den 15 jul. 1908.

Hun blev gift med stationsforstander Petersen i Hjørring.

11747. **Karl Lystrup Johansen**, født den 19 sep. 1910.

11748. **Aage Sonne Johansen**, født den 20 maj 1914 i Frederikshavn købstad, Horns herred, Hjørring amt, døbt den 26 jul. 1914 i Frederikshavn Kirke, død den 24 nov. 1984 i Herlev sogn, Sokkelund herred, Københavns amt.

Beskæftigelse: Gartner.

Han blev gift med **Lillian Elisabeth Thomsen**, 12 aug. 1942 i Frederikshavn købstad, Horns herred, Hjørring amt, født den 6 nov. 1920 i Frederikshavn købstad, Horns herred, Hjørring amt (datter af Orla Hjalmar Thomsen [Kelner] og Maja Hansine Olivia Koefoed), døbt den 4 mar. 1921 i Frederikshavn kirkegaard.

*Børn:*

18371. i. NN Johansen.

18372. ii. NN Johansen.

18373. iii. NN Johansen.

11749. **Edith Christine Kofod**, født den 12 dec. 1904 i Sion sogn, Sokkelund herred, Københavns amt, døbt den 12 feb. 1905 i Sion kirke, København.

Boede 1926 i Filips sogn, København.

11750. **Anna Margrethe Kofod**, født den 9 nov. 1905 i Sion sogn, Sokkelund herred, Københavns amt, døbt den 4 feb. 1906 i Sion kirke, København.

Boede 1926 i Filips sogn, København.

11751. **Karen Marie Kofoed**, født den 2 jun. 1907 i København.

11752. **Johanne Fenhann Kofod**, født den 23 jan. 1909 i Filips sogn, København Søndre, Københavns amt, døbt den 4 apr. 1909 i Filips kirke, København.

11753. **William Fenhann Kofod**, født den 26 okt. 1911 i Filips sogn, København Søndre, Københavns amt, døbt den 10 dec. 1911 i Filips kirke, København.

11754. **Jørgen Fenhann Kofod**, født den 26 okt. 1911 i Filips sogn, København Søndre, Københavns amt, døbt den 10 dec. 1911 i Filips kirke, København.

11755. **Edvard Peter Dam Johansen**, født den 2 sep. 1904 i Rønne købstad, Vester herred, Bornholms amt, døbt den 9 okt. 1904 i Sct. Nicolai Kirke, Rønne, død den 16 feb. 1968 i Sct. Johannes sogn, Sokkelund herred, Københavns amt, begravet den 22 feb. 1968 på Rønne kirkegård.

Boede ved sin død i Gudhjem. Død ved ankomsten til Rigshospitalet i København.

Beskæftigelse: Overtoldassistent.



Som attenårig blev han ansat i toldetaten, han var seks år i København, men vendte i eftersommeren 1928 tilbage til Bornholm. Her virkede han i Nexø, indtil han i 1944 blev forflyttet til Gudhjem.

I 1958 blev han overtoldassistent. I Gudhjem var han tillige kongelig vejer og måler og - i sine sidste år - også formand for bestyrelsen for Gudhjem havn.

Han havde mange fritidsinteresser. Han havde bl.a. en stor lokalhistorisk viden, og han skrev en del artikler, bl.a. i Jul på Bornholm under pseudonymet Ignotus.

Men hans største hobby var fotografering. I tidens løb tog han utallige billeder dels her på Bornholm - dels på sine mange og lange udlandsrejser.

Da han døde i februar 1968 efterlod han sig en stor samling fotografier.

Gudhjem By- og Mindeforening viste i 1971 nogle af Dam Johansens bedste billeder.

Han blev gift med **Ella Rasmussen**.

11756. **Esther Margrete Johansen**, født den 27 sep. 1907 i Rønne købstad, Vester herred, Bornholms amt, døbt den 3 nov. 1907 i Sct. Nicolai Kirke, Rønne, død den 24 okt. 1983 i Rønne købstad, Vester herred, Bornholms amt, begravet den 29 okt. 1983 på Rønne kirkegård.  
Ugift.

Beskæftigelse: Pantryjomfru.

11757. **Edmund Gunnar Dam Johansen**, født den 18 apr. 1920 i Rønne købstad, Vester herred, Bornholms amt, døbt den 30 maj 1920 i Sct. Nicolai Kirke, Rønne, død den 20 aug. 1994.

Boede 1947 på Hyttehusvej 9 i København S.

Beskæftigelse: 1947 Sporvejsfunktionær.

Han blev gift med **Gurli Schwartz Ebert**, borgerlig viet den 4 jul. 1947 på Københavns rådhus, født den 27 sep. 1924 i Taarnby sogn, Sokkelund herred, Københavns amt (datter af Sigurd Hjalmar August Ebert og Anny Amalie Elisabeth Schwartz), død i 1994 i Kastrup sogn, Sokkelund herred, Københavns amt.

Beskæftigelse: 1947 Kontorist.

*Børn:*

18374. i. Frank Ebert Dam Johansen.

11758. **Hans Frederik Grejsen Lind**, født den 16 jan. 1914 i Sædinge sogn, Fuglse herred, Maribo amt, døbt den 1 mar. 1914 i Sædinge kirke, død den 31 mar. 1969, begravet på Sædinge kirkegaard.

11759. **Inga Margrethe Lind**, født den 25 jul. 1914 i Tejn, Olsker sogn, Nørre herred, Bornholms Amt, hjemmedøbt den 19 dec. 1914, død den 5 dec. 1999 i Rønne købstad, Vester herred, Bornholms amt, begravet den 8 dec. 1999 på Rønne kirkegård.

Boede ved sin død på Aakirkebyvej 26 i Rønne.

Folketælling: 1921 i Rønne købstad, Vester herred, Bornholms amt (se note 21428).

Hun blev gift med **NN Kofod**.  
De blev skilt.

11760. **Ellen Mossin Lind**, født den 14 apr. 1919 i Bogø sogn, Mønbo herred, Præstø amt, døbt den 29 jun. 1919 i Bogø kirke, død i 1999 i Lyngby, Kongens Lyngby sogn, Sokkelund herred, Københavns amt.

11761. **Karen Mossin Lind**, født den 5 aug. 1921 i Svendborg Købstad, Sunds herred, Svendborg amt, død i 2007 i Lyngby, Kongens Lyngby sogn, Sokkelund herred, Københavns amt.

Hun fik to børn.

Hun blev gift med **Jørgen Holst-Jensen**, 9 jul. 1946 i Svaneke kirke, født den 13 nov. 1918 i Aarhus Købstad, Hasle herred, Aarhus amt, død den 23 mar. 1988 i Gentofte sogn, Sokkelund herred, Københavns amt.

11762. **Edith Mathilde Kjøller**, født den 23 feb. 1929 i Neksø købstad, Sønder herred, Bornholms amt, døbt den 14 apr. 1929 i Neksø kirke.

11763. **Inger Marie Kjøller**, født den 17 maj 1931 i Neksø købstad, Sønder herred, Bornholms amt, døbt den 14 jun. 1931 i Neksø kirke, død den 4 apr. 2008, begravet på Neksø kirkegård.

Bornholms Tidende, Annonce, 7 apr. 2008.

Inger Holm

Adresse: Sdr. Landevej 44, Balka, Død: 4 apr. 2008, Alder: 76, Tidl. adresse: Opvokset i Nexø, Begravelse: 10 apr. 2008, Nexø kirke.

Efterladte: Anker, Britt og Egon, Carsten og Charlotte, Claus, Thomas, Dorthe, Maiken, Linda, Brian og Casper.

Mindeord: 8 apr. 2008

11764. **Amund Mortensen**.

11765. **Kristian Mortensen**.

11766. **Oskar Mortensen**.

11767. **Edith Dam**.

11768. **Ingeborg Dam**.

11769. **Svend Otto Dam**.

11770. **Karen Marie Elisabeth Dam**, født den 30 dec. 1906 i Hordum, Jylland.



11771. **Ove Ingvard Henry Bech**, født den 24 jul. 1909 i Povlsker sogn, Sønder herred, Bornholms amt, døbt den 5 sep. 1909 i Sct. Ibs kirke, død den 24 feb. 1993 i Rønne købstad, Vester herred, Bornholms amt, begravet den 1 mar. 1993 på Rønne kirkegård.

Boede 1936 "Trehusene" i Ibsker. Boede ved sin død på Malmøvej 18 i Rønne.

Beskæftigelse: 1936 Avlsbruger.

Han blev gift med **Jenny Bodil Andersen**, 13 apr. 1936 i Sct. Ibs kirke, født den 21 feb. 1908 i Neksø købstad, Sønder herred, Bornholms amt (datter af Jens Christian Andersen [Arbejdsmand] og Bolette Christine Sørensen), døbt den 29 mar. 1908 i Neksø kirke, død den 1 nov. 1986 i Rønne købstad, Vester herred, Bornholms amt, begravet den 5 nov. 1986 på Rønne kirkegård.

Boede ved sin død på Malmøvej 18 i Rønne.

*Børn:*

- 18375. i. Henning Ingvard Bech født 16 maj 1945.
- 18376. ii. Kirsten Agnete Bech født 15 sep. 1948.

11772. **Frede Peter Bech**, født den 22 mar. 1913 i Povlsker sogn, Sønder herred, Bornholms amt, døbt den 27 apr. 1913 i Sct. Ibs kirke, død den 26 okt. 1997 i Rønne købstad, Vester herred, Bornholms amt, begravet den 30 okt. 1997 på Neksø kirkegård.

Boede 1937 på Povlsker højlyng. Boede ved sin død på Rugmarken 12 i Neksø. Død på Centralsygehuset i Rønne.

Beskæftigelse: 1937 Avlsbruger.

Han blev gift med **Nanny Lovise Lind**, 2 maj 1937 i Sct. Ibs kirke, født den 6 apr. 1915 i Ibsker sogn, Øster herred, Bornholms amt (datter af Laurits Nikolaj Lind [Husmand og murer] og Jenny Hansine Kofod), døbt den 24 maj 1915 i Sct. Ibs kirke, død den 7 jun. 1990 i Rønne købstad, Vester herred, Bornholms amt, begravet den 14 jun. 1990 på Neksø kirkegård.

Boede ved sin død på Rugmarken 12 i Neksø. Død på Centralsygehuset i Rønne.

11773. **Ester Kathrine Bech**, født den 3 nov. 1918 i Povlsker sogn, Sønder herred, Bornholms amt, døbt den 26 dec. 1918 i Sct. Ibs kirke.

Hun blev gift med **Georg Johannes Frederiksen**, 30 dec. 1939 i Sct. Ibs kirke, født den 8 mar. 1911 i Povlsker sogn, Sønder herred, Bornholms amt (søn af Hans Christian Frederiksen [Parcellist og vejmand] og Marie Elgine Mouritsen), hjemmedøbt den 4 apr. 1911, døbt den 14 apr. 1911 i Sct. Povls kirke.

Beskæftigelse: 1939 Vognmand.

*Børn:*

- 18377. i. Tove Birgitte Frederiksen født 7 feb. 1945.
- 18378. ii. Kjeld Preben Bech Frederiksen født 31 aug. 1940.

11774. **Niels Edvard Bech**, født den 3 aug. 1920 i Povlsker sogn, Sønder herred, Bornholms amt, døbt den 2 sep. 1920 i Sct. Ibs kirke.

Boede på "Lillevang" i Ibsker. Han købte i 1957 gården 5 Slg. Lynggård i Rø af Karl August Nielsen for 65.000 kr.

Beskæftigelse: 1945 Avlsbruger.

Han blev gift med **Signe Jacobsen**, 27 apr. 1944 i Ols kirke, født den 13 jul. 1924 i Olsker sogn, Nørre herred, Bornholms amt (datter af Jørgen Christian Jacobsen [Gårdejer] og Marie

Kirstine Larsen), døbt den 17 aug. 1924 i Ols kirke, død den 3 jan. 2003 i Rø sogn, Nørre herred, Bornholms amt, begravet den 8 jan. 2003 på Rø kirkegård.

Født på gården 14 Slg. Lundegård i Olsker.

Bornholms Tidende Annonce, 4 jan. 2003.

Signe Bech, Adresse: Lindeskovvej, Rø, Født: 13 jul. 1924, Død: 3 jan. 2003, Tidl. adresse: Født/opvokset i Olsker, Begravelse: 8 jan. 2003, Rø kirke.

Efterladte: Niels, Mogens og Lise, Leif og Sisser, Marianne, Børnebørn og Oldebørn.

Nekrolog: 7 jan. 2003.

*Børn:*

- 18379. i. Dødfødt dreng født 5 nov. 1947.
- 18380. ii. Mogens Bech født 17 maj 1949.
- 18381.iii. Leif Bech født 26 sep. 1950.
- 18382.iv. Marianne Bech født 25 nov. 1954.

11775. **Olga Elisabeth Pedersen**, født den 24 jan. 1906 i Østermarie sogn, Øster herred, Bornholms amt, døbt den 8 apr. 1906 i Østermarie kirke.

Boede 1955 i Vor Frelser sogn i København.

Folketælling:

1921 i Strøby, Aakirkeby købstad, Sønder herred, Bornholms amt (se note 21429).

11776. **Ejner Albert Pedersen**, født den 25 aug. 1907 i Østermarie sogn, Øster herred, Bornholms amt, døbt den 20 okt. 1907 i Østermarie kirke, død den 20 jul. 1996 i Rønne købstad, Vester herred, Bornholms amt, begravet den 25 jul. 1996 på Rønne kirkegård.

Boede 1965 i Silkegade 12 i Rønne. Boede ved sin død på Storegade 54 i Rønne.

Beskæftigelse:

1930 Landarbejder.

1965 Gibser.

Folketælling:

1921 i Strøby, Aakirkeby købstad, Sønder herred, Bornholms amt (se note 21430).

Han blev gift med **Jenny Victoria Nielsen**, 14 mar. 1930 i Ny kirke, født den 20 jan. 1910 i Tranbjerg sogn, Ning herred, Aarhus amt (datter af Jens Mathias Jensen [Gårdejer] og Karen Marie Jensen), hjemmedøbt den 22 jun. 1910, døbt den 2 okt. 1910 i Tranbjerg kirke, død den 12 jun. 1965 i Rønne købstad, Vester herred, Bornholms amt, begravet den 19 jun. 1965 på Rønne kirkegård.

11777. **Hans Christian Funch**, født den 13 maj 1891 i Pedersker sogn, Sønder herred, Bornholms amt, døbt den 21 jun. 1891 i Sct. Peders kirke, Bornholm, død i dec. 1966 i Oreland, Montgomery County, Pennsylvania, U.S.A., begravet på Westminster Cemetery, Pennsylvania, emigreret 14 nov. 1915 til Amerika, folketælling 1930 i Philadelphia, Pennsylvania, U.S.A.

Født på gården 10 Slg. Køllergård i Pedersker. Udvandret 14 nov. 1915 til New York, Amerika med skibet Frederik VIII. Boede 1918 i Luzerne County no 7, Pennsylvania, U.S.S. Boede 1942 i Roxborough, Philadelphia, Pennsylvania, U.S.A.

Han blev gift med **Bertha Amelia NN**, født den 6 jun. 1884 i Philadelphia, Pennsylvania, U.S.A., død den 26 sep. 1969 i Bala Cynwyd, Montgomery County, Pennsylvania, U.S.A., begravet på Westminster Cemetery, Pennsylvania.

*Børn:*

18383. i. Ross S. Funch født i 1923.

18384. ii. Robert Bate Funch født 12 apr. 1924.

11778. **Marie Hansine Funk**, født den 12 jul. 1892 i Pedersker sogn, Sønder herred, Bornholms amt, døbt den 14 aug. 1892 i Sct. Peders kirke, Bornholm, død den 23 nov. 1918 i Rønne købstad, Vester herred, Bornholms amt, begravet den 27 nov. 1918 på Rønne kirkegård.

Født på gården 10 Slg. Køllergård i Pedersker. Boede ved sin død i Slettestræde 17 i Rønne.

Hun blev gift med **Albert Martinus Pedersen**, født den 29 sep. 1882 i Rønne købstad, Vester herred, Bornholms amt (søn af Peder Pedersen [Snedker] og Anine Christine Rømer), død den 28 dec. 1968 i Rønne købstad, Vester herred, Bornholms amt, begravet den 31 dec. 1968 på Rønne kirkegård.

Beskæftigelse: 1918 Fajancer.

11779. **Petra Funk**, født den 23 sep. 1893 i Pedersker sogn, Sønder herred, Bornholms amt, døbt den 17 okt. 1893 i Sct. Peders kirke, Bornholm, død den 31 jul. 1894 i Pedersker sogn, Sønder herred, Bornholms amt, begravet den 5 aug. 1894 på Pedersker kirkegård.

Født på gården 10 Slg. Køllergård i Pedersker.

11780. **Bodil Kristine Funk**, født den 7 aug. 1895 i Pedersker sogn, Sønder herred, Bornholms amt, hjemmedøbt den 7 aug. 1895, død den 13 okt. 1895 i Pedersker sogn, Sønder herred, Bornholms amt, begravet den 18 okt. 1895 på Pedersker kirkegård.

Født på gården 10 Slg. Køllergård i Pedersker.

11781. **Andreas Funk**, født den 15 aug. 1896 i Pedersker sogn, Sønder herred, Bornholms amt, døbt den 20 sep. 1896 i Sct. Peders kirke, Bornholm.

Født på gården 10 Slg. Køllergård i Pedersker. Ved FT-1915 i Rønne står han opført med bemærkningen: "Ikke sat i skole"

11782. **Bodil Kristine Funk**, født den 19 feb. 1899 i Pedersker sogn, Sønder herred, Bornholms amt, hjemmedøbt den 1 mar. 1899, døbt den 16 jul. 1899 i Sct. Peders kirke, Bornholm, død den 27 maj 1938 på Blegdamshospitalet, bisat den 2 jun. 1938 fra Sundby krematorium, København.

Født på gården 10 Slg. Køllergård i Pedersker. Boede ved sin død i Elbagade 26 i København.

Hun blev gift med **Einar Nissen Biehl**.

Beskæftigelse: Restauratør.

11783. **Anna Funk**, født den 8 feb. 1900 i Pedersker sogn, Sønder herred, Bornholms amt, døbt den 25 mar. 1900 i Sct. Peders kirke, Bornholm.

Født på gården 10 Slg. Køllergård i Pedersker.

11784. **Sofie Kristine Funch**, født den 31 dec. 1902 i Pedersker sogn, Sønder herred, Bornholms amt, døbt den 15 feb. 1903 i Sct. Peders kirke, Bornholm, død den 26 maj 1966 i Glostrup sogn, Sokkelund herred, Københavns amt, bisat den 1 jun. 1966 fra Søndermark krematorium, begravet på Hvidovre kirkegaard.

Født på gården 10 Slg. Køllergård i Pedersker. Boede 1923 i Havnegade 7 i Rønne. Boede 1937 på Strandgaardsvej 51 i Hvidovre. Boede ved sin død på Strandgårdsvej 6 i Hvidovre.

Hun blev gift med **Eigil Otto Pedersen**, borgerlig viet den 22 okt. 1924 på Københavns rådhus, født den 18 jul. 1897 i København.

Beskæftigelse:  
1937 Maskinmester.  
Smed.

*Børn:*

- 18385. i. Kirsten Inge Funk født 4 maj 1923.
- 18386. ii. Gerda Funk Pedersen født 5 mar. 1925.

11785. **Magda Lovise Funk**, født den 17 aug. 1904 i Pedersker sogn, Sønder herred, Bornholms amt, døbt den 25 sep. 1904 i Sct. Peders kirke, Bornholm.

Født på gården 10 Slg. Køllergård i Pedersker.

Beskæftigelse: 1924 Kasserske.

Hun blev gift med **Henry Edvard Andersen**, gældende navn Henry Edvard Funkov-Andersen, 28 nov. 1924 i Frederiksberg kirke, født den 13 nov. 1902 i Frederiksberg sogn, Sokkelund herred, Københavns amt (søn af Jens Christian Andersen [Tømrersvend] og Maren Kirstine Larsen).

Beskæftigelse:  
1924 Repræsentant.  
Grosserer.

*Børn:*

- 18387. i. Aase Funch Funkov-Andersen født 12 nov. 1925.
- 18388. ii. Eli Funch Funkov-Andersen.

11786. **Ellen Johanne Olivia Ekberg**, født den 17 aug. 1913 i Rønne købstad, Vester herred, Bornholms amt, døbt den 14 sep. 1913 i Sct. Nicolai Kirke, Rønne.

11787. **Aksel Kofod Ekberg**, født den 27 sep. 1914 i Rønne købstad, Vester herred, Bornholms amt, døbt den 8 nov. 1914 i Sct. Nicolai Kirke, Rønne, død den 8 sep. 1998 i Gudhjem sogn, Øster herred, Bornholms amt, begravet på Allinge kirkegård.

Beskæftigelse: Typograf.

Bornholms Tidende, den 1 okt. 1998.
-------------------------------------

Aksel Kofod Ekberg, Kælenavn: Stilk, Sogn: Gudhjem, Født: 27 sep. 1914, Død: 28 sep. 1998, Begravelse: Bisættelsen har fundet sted. Efterladte: Ane og Jørgen.
---

Han blev gift med **NN**.

11788. **Ruth Marie Ekberg**, født den 4 jul. 1917 i Rønne købstad, Vester herred, Bornholms amt, døbt den 26 jul. 1917 i Sct. Nicolai Kirke, Rønne, død den 8 okt. 1995 i Rønne købstad, Vester herred, Bornholms amt, begravet den 11 okt. 1995 på Rønne kirkegård.

Boede ved sin død i Blommehaven 3 i Rønne.

Hun blev gift med **Albert Emil Pedersen**, 25 nov. 1950 i Sct. Nicolai Kirke, Rønne, født den 2 jul. 1921 i Fejø sogn, Fuglse herred, Maribo amt.

11789. **Knud Andreas Kofod Ekberg**, født den 19 apr. 1919 i Rønne købstad, Vester herred, Bornholms amt, døbt den 25 maj 1919 i Sct. Nicolai Kirke, Rønne.

Beskæftigelse: 1937 Keramiker.

11790. **Henning Valdemar Kofod Ekberg**, født den 3 sep. 1920 i Rønne købstad, Vester herred, Bornholms amt, døbt den 10 okt. 1920 i Sct. Nicolai Kirke, Rønne.

Beskæftigelse: Tolder.

11791. **Poul Mathias Kofoed Ekberg**, født den 24 maj 1927 i Rønne købstad, Vester herred, Bornholms amt, døbt den 16 jul. 1927 i Sct. Nicolai Kirke, Rønne.

Boede på Porsager 77 i Albertslund.

Beskæftigelse: Kontorchef.

Han blev gift med **NN Juhl**.

11792. **Trevor Laurence Bistrup**, født efter 1922 i Australia, død i 1925 i Footscray, Victoria, Australia.

11793. **Gudrun Bistrup Larsen**, født den 10 okt. 1914 i Sankt Mikkel sogn, Slagelse herred, Sorø amt, døbt den 8 nov. 1914 i Sankt Mikkel kirke, Slagelse.

11794. **Anne Marie Bistrup Larsen**, født den 9 nov. 1915 i Sankt Mikkel sogn, Slagelse herred, Sorø amt, døbt den 2 jan. 1916 i Sankt Mikkel kirke, Slagelse, død den 23 feb. 2010 i Gentofte sogn, Sokkelund herred, Københavns amt, bisat den 3 mar. 2010 fra Hellerup kirke.

11795. **Poul Bistrup Larsen**, født den 27 feb. 1920 i Sankt Mikkel sogn, Slagelse herred, Sorø amt, døbt den 6 jun. 1920 i Sankt Mikkel kirke, Slagelse.



2008 - 70 år som gildebror, af Jørn Poulsen, 1. Gilde Slagelse.

Der er ikke mange gildebrødre, der har været med i Sct. Georgs Gilderne i 70 år - Poul "Spæk" var den første. Den 28. april meldte Poul Bistrup Larsen (P' Laus) sig ind i denne eksklusive klub. Allerede som ganske ung glædede han sig til at fylde atten år, så han kunne optages i Sct. Georgs Gildet i Slagelse. Når han flyttede nogen steder hen, forvissede han sig først om, at der var et Gilde, men han vendte selvfølgelig tilbage til Slagelse. I 1953 var der en lille gruppe i 1. Gilde, der følte, der var for mange medlemmer, men for få udfordringer til dem, der ville mere. En af dem var Poul Bistrup. Og så blev 2. Gilde startet. I 1959 flyttede Poul til Kalundborg, men bevarede sin tilknytning til 2. Gilde i Slagelse, hvor han var mester fra 1988 til 1991. Med et skævt smil mente han, at når han flyttede så langt væk, så ville han slippe for at blive gildemester! Det var nu godt både for ham og for gildet, at han fik brugt sine evner som mester. Hans evner blev også brugt som udlejer og administrator af "Købæk Hytten". For cirka otte år siden måtte 2. Gilde give op, men Poul Bistrup gav selvfølgelig ikke op, han kom tilbage til sit gamle 1. Gilde. På selve dagen troppede gildeledelse, redaktør samt distriktsgildemester Aase Kanding op på bopælen i Kalundborg. Aase medbragte gave samt hilsener fra Landsgildet. Gildeledelsen medbragte ædle druer på flaske. Det var så de første 70 år. Tillykke P' Laus!

11796. **Axel Bistrup Larsen**, født den 16 nov. 1921 i Sankt Mikkel sogn, Slagelse herred, Sorø amt, døbt den 5 feb. 1922 i Sankt Mikkel kirke, Slagelse, død den 23 okt. 2006, begravet på Svaneke kirkegård.

11797. **Lindsey McBain Bistrup**, født den 17 apr. 1929 i Melbourne, Victoria, Australia.

11798. **Christine Sofie Nørager**, født den 26 nov. 1868 på Island, død den 9 dec. 1922 i København.  
Ugift.

Beskæftigelse: Syerske.

Folketælling:

1880 i København Nørrevold kvarter, København (staden), Københavns amt (se note 21431).

1885 i København Nørrevold kvarter, København (staden), Københavns amt (se note 21432).

Boede:

2 jun. 1892 fra Colbjørnsensgade 25, 5. til Viktoriagade 21, stuen hos Nielsen i København.

1 nov. 1892 i Knudsgade 54, 5 i København.

1 maj 1893 i Colbjørnsensgade 31, stuen i København.

1 nov. 1893 i Knudsgade 66, 2 i København.

4 maj 1894 i Colbjørnsensgade 35, 5. hos Christiansen i København.

1 maj 1898 på Gammel Kongevej 37 A, Forhuset, 3 i København.

1 nov. 1903 på Værnedamsvej 12, Baghuset, 2 i København.

1 maj 1905 i Abel Cathrines Gade 29, 3 i København.

1 nov. 1906 i Istedgade 15, 5 i København.

1 nov. 1907 i Abel Cathrines Gade 29 i København.

1 jun. 1910 i Matthæusgade 42, 2 i København.

1 maj 1911 i Matthæusgade 42, 2 i København.

11799. **Emilie Caroline Christiane Petersen**, født den 25 nov. 1865 i Sct. Johannes sogn, Sokkelund herred, Københavns amt, døbt den 26 dec. 1865 i Sct. Johannes kirke, København, død den 2 feb. 1929.

Boede 1903 på Nordbanegade 6, 1 i København.

Folketælling:

1870 i Udenbys Vester kvarter, København (staden), Københavns amt.

1880 i København, København (Staden) (se note 21433).



Hun blev gift med **Otto Ferdinand Lustü**, også kendt som Otto Ferdinand Lusty, 1 feb. 1885 i Sct. Johannes kirke, København, født den 23 jan. 1858 i Citadel sogn, København (staden), Københavns amt (søn af Frederik Wilhelm Lustü og Bolette Christine Hansen), døbt den 30 maj 1858 i Citadelskirken, København, død den 12 okt. 1903 i Sct. Hans Hospital sogn, Sømme herred, Roskilde amt, begravet den 18 okt. 1903 på Assistents kirkegård.

Han blev småtosset og kom på Sindssygehospitalet Sct. Hans.

Beskæftigelse:

1885 Kontorist hos D.S.B.

1887 Grosserer.

Marinemaler.

Trafikassistent.

Boede:

1885 i Slotsgade 22, 3 i København.

1 maj 1892 i Slotsgade 22, 3 i København.

1 maj 1897 på Jagtvej 53, 3 i København.

1 nov. 1897 frameltdt.

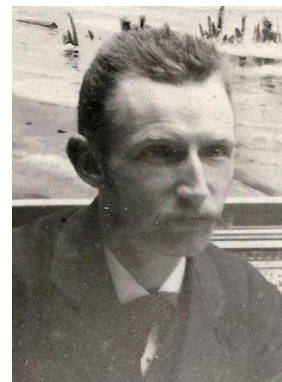

1 maj 1898 fra Langelandsvej (Frederiksberg) 47, 1 til Nordbanegade 6, 1 i København.

*Børn:*

- 18389. i. Holger Alexander Lustü født 3 apr. 1885.
- 18390. ii. Valdemar Otto Lusty født 11 maj 1886.
- 18391. iii. Aage Arthur Peter Lustü født 22 jun. 1887.
- 18392. iv. Hjalmar Robert Lustü født 5 maj 1893.
- 18393. v. Elly Yrsa Lustü født 29 nov. 1896.
- 18394. vi. Solveig Irene Lusty født 16 mar. 1898.

11800. **Thyra Dagmar Pedersen**, født den 8 sep. 1870 i Frederiksberg sogn, Sokkelund herred, Københavns amt, døbt den 30 okt. 1870 i Frederiksberg kirke.

Folketælling:

1880 i København, København (Staden) (se note 21434).

Boede 1916 og 1920 i Gernersgade 3a, 1 i København.

Hun blev gift med **Arthur Heinrich Frederik Carotty**, født i 1862 i Flensborg, Slesvig, Deutschland, død før 1916.

Militærtjeneste: Flådeofficer.



*Børn:*

- 18395. i. Arthur Johannes Carotty født 30 sep. 1902.
- 18396. ii. Ejner Arthur Carotty født 16 okt. 1895.

11801. **Jenny Elisabeth Petersen**, født i 1873 i København.

Folketælling: 1880 i København, København (Staden) (se note 21435).

11802. **Karl Emil Georg Bille**, født den 14 jul. 1875 i Frederiksberg sogn, Sokkelund herred, Københavns amt, døbt den 15 aug. 1875 i Frederiksberg kirke.

Beskæftigelse: 1901 Elektrikker.

Folketælling:

1880 i København Vestervold kvarter, København (staden), Københavns amt (se note 21436)  
1885 på Frederiksberg (se note 21437).

11803. **Alvilda Tekla Caroline Bille**, født den 24 sep. 1877 på Frederiksberg.

Folketælling:

1880 i København Vestervold kvarter, København (staden), Københavns amt (se note 21438).  
1885 på Frederiksberg (se note 21439).

Boede:

10 maj 1892 fra Frederiksberg til Værtshuset Thygesen, Frederiksborggade 30, kælderens i København.

3 feb. 1893 på Vodroffsvej (Frederiksberg) 4 A, 2. hos Sandberg i København.

10 maj 1894 på Vesterbrogade 48, 1. hos Frøken Hallager i København.

15 okt. 1895 på Valby Langgade 17, stuen hos Svendsen i København.

14 apr. 1896 i Colbjørnsensgade 13, 4. hos Becker i København.

22 mar. 1897 på Vesterbrogade 52, stuen hos Richard i København.

3 maj 1897 frameltdt til Viborg.

12 jan. 1898 på Kellers Anstalt, Baggesensgade i København.

1 aug. 1900 frameltdt til Harlev.

5 sep. 1900 i Overgaden oven Vandet 38, 2. hos Mix i København.



11804. **Olivia Kristine Jørgine Bille** , født den 14 maj 1880 i Frederiksberg sogn, Sokkelund herred, Københavns amt, døbt den 20 jun. 1880 i Frederiksberg kirke.

Folketælling: 1885 på Frederiksberg (se note 21440).

11805. **Johannes Jørgen Martin Bille**, født den 11 okt. 1882 i Frederiksberg sogn, Sokkelund herred, Københavns amt, døbt den 26 nov. 1882 i Frederiksberg kirke.

Beskæftigelse: Bødker.

Folketælling: 1885 på Frederiksberg (se note 21441)

Boede:

17 maj 1904 fra Godthaabsvej 36, 3. til Ravnsborggade 5 B, 2. hos Hoglebe i København.  
23 aug. 1904 frameldt.

11806. **Oluf Aktor Holger Bille** , født den 7 dec. 1885 i Frederiksberg sogn, Sokkelund herred, Københavns amt.

Folketælling: 1885 på Frederiksberg (se note 21442).

11807. **Marie Sophie Bille**, født den 22 maj 1874 i Den kgl. Fødsels- og Plejestiftelse, København, døbt den 26 maj 1874 i Den kgl. Fødsels- og Plejestiftelse, København, død den 21 okt. 1931 i Sct. Johannes sogn, Sokkelund herred, Københavns amt, begravet den 25 okt. 1931 på Bispebjerg Kirkegård, København.

Boede ved sin død i Poppelgade 4, København N. Død på Kommunehospitalet i København.

Hun blev gift med **Carl Sophus Wahlberg**, 19 apr. 1896 i Citadelskirken, København, født den 19 sep. 1872 i Buddinge, Gladsaxe sogn, Sokkelund herred, Københavns amt (søn af Carl Vilhelm Albert Wahlberg [Skomager] og Ane Sophie Hansen), døbt den 24 nov. 1872 i Gladsaxe kirke, død den 14 apr. 1931 i Sct. Johannes sogn, Sokkelund herred, Københavns amt, begravet den 19 apr. 1931 på Bispebjerg Kirkegård, København

Død på Øresundshospitalet.

Militærtjeneste: 1896 Reservespillemand.

Beskæftigelse: 1987 Snedker.

Boede:

1886 i Studiestræde 41, København.  
1897 i Læsøgade 80, 5 i København.  
1898 i Aalborggade 5, 4 i København.  
1900 på Lille Enghavevej 30, 5 i København.  
1905 på Nørrebrogade 48, 4. i København.  
1911 i Poppelgade 4,3 i København.  
Ved sin død i Poppelgade 4,3 i København.

#### *Børn:*

- 18397. i. Carla Marie Bille Wahlberg født 25 mar. 1897.
- 18398. ii. Katy Bille Wahlberg født 2 jun. 1899.
- 18399. iii. Karen Edith Bille Wahlberg født 9 aug. 1900.
- 18400. iv. Unavngiven født 18 jan. 1904.
- 18401. v. Henry Georg Bille Wahlberg født 14 jul. 1905.
- 18402. vi. Kirsten Johanne Bille Wahlberg født 29 nov. 1906.
- 18403. vii. Unavngiven pige født 4 okt. 1908.
- 18404. viii. Villy Carl Bille Wahlberg født 23 okt. 1909.
- 18405. ix. Knud Aage Bille Wahlberg født 16 dec. 1911.
- 18406. x. Børge Christian Bille Wahlberg født 17 dec. 1912.

18407.xi. Carl Vilhelm Bille Wahlberg født 7 maj 1914.

18408.xii. Karl Aksel Bille Wahlberg født 4 jul. 1916.

11808. **Kristen Jørgen Emil Bille**, født den 21 mar. 1879 i Sct. Johannes sogn, Sokkelund herred, Københavns amt, døbt den 25 maj 1879 i Sct. Johannes kirke, København, død den 20 dec. 1963 i Nykøbing Sjælland, begravet den 27 dec. 1963 på Hørve kirkegaard.

Boede 1909 på Sofievej 7, 4 i Hellerup. Død på Nykøbing Sjælland Amtssygehus.

Beskæftigelse:

1902 Fødevarearbejder.

1904 Kusk.

1930 Købmand i Hørve.

Folketælling: 1930 i Vallekilde sogn, Ods herred, Holbæk amt.

Han blev gift med **Kirsten Pedersen**, 14 dec. 1902 i Garnisons kirke, København, født den 1 maj 1877 i Vejleby, Hørve sogn, Ods herred, Frederiksborg amt (datter af Søren Pedersen [Husmand] og Karen Nielsen), døbt den 8 jul. 1877 i Hørve kirke, død den 11 jan. 1951 i Hørve sogn, Odsherred, Holbæk amt, folketælling 1930 i Vallekilde sogn, Ods herred, Holbæk amt.

*Børn:*

18409. i. (adopteret) Karen Elisabeth Bille født 22 feb. 1909.

11809. **Rosalie Karoline Marie Bille**, født den 5 nov. 1880 i Sct. Johannes sogn, Sokkelund herred, Københavns amt, døbt den 26 dec. 1880 i Sct. Johannes kirke, København.

11810. **Valborg Marie Nielsine Bille**, født den 28 feb. 1883 i Sct. Stefan sogn, Sokkelund herred, Københavns amt, døbt den 30 mar. 1883 i Sct. Stefans kirke, København.

Bor 1911 i Hellerup.

Hun blev gift med **Laurits Peder Jensen**, 28 feb. 1904 i Sion kirke, København, født den 14 dec. 1878 i Jorløse sogn, Skippinge herred, Holbæk amt (søn af Christen Jensen [Husmand] og Maren Kirstine Nielsen), døbt den 2 feb. 1879 i Jorløse kirke

Beskæftigelse:

1904 Detailhandler.

1904 Melhandler.

1907 Bagerkusk.

1906 Detailhandler.

Boede:

1904 på Strandvejen 169 i København.

1904 "Bona" Strandvej 76 i Hellerup.

1906 på Sophievej 5, st.th. i Hellerup.

1909 på Ehlersvej 14 i Hellerup.

*Børn:*

18410. i. Kristen Georg Bille Jensen født 15 jun. 1904.

18411. ii. Gudrun Jensen født 20 jan. 1906.

18412.iii. Ella Jensen født 16 aug. 1907.

11811. **Karl Kristian Bille**, født den 29 okt. 1884 i Sct. Stefan sogn, Sokkelund herred, Københavns amt, døbt den 19 dec. 1884 i Sct. Stefans kirke, København, død den 2 mar. 1939 i Chicago, Cook County, Illinois, U.S.A., begravet den 9 mar. 1939 på Beverly Cemetery, Chicago, U.S.A.  
Ugift.

Beskæftigelse 1939 Porter.

11812. **Gerda Elisabeth Bille**, født den 27 feb. 1887 i Sct. Stefan sogn, Sokkelund herred, Københavns amt, døbt den 3 jul. 1887 i Sct. Stefans kirke, København.

11813. **Dagmar Emilie Bille**, født den 17 jan. 1889 i Sct. Stefan sogn, Sokkelund herred, Københavns amt, døbt den 2 jun. 1889 i Sct. Stefans kirke, København.

Boede 1907 i Helgolandsgade 7,4 i København.

Hun blev gift med **Knud Krag Kjeldsen**, 13 nov. 1910 i Sion kirke, København, født den 21 dec. 1885 i København (søn af Christian Emil Kjeldsen [Detailhandler] og Dagmar Christiane Caroline Vilhelmine Petersen).

Beskæftigelse: 1911 Elektriker..

11814. **Otto Valdemar Bille**, født den 9 dec. 1890 i Sct. Jacobs sogn, København Holmens, Københavns amt, døbt den 17 apr. 1891 i Sct. Jacobs Kirke, Østerbro, København, død den 8 jan. 1962 i Frederiksholm sogn, Sokkelund herred, Københavns amt, begravet den 13 jan. 1962 på Bispebjerg Kirkegård, København.

Boende på Straussvej 2, 1.th. i København. Død på Kommunehospitalet i København.

Beskæftigelse: Overpakkemester.

11815. **Christine Elisabeth Bille**, født den 9 aug. 1892 i Sct. Jacobs sogn, København Holmens, Københavns amt, døbt den 23 okt. 1892 i Sct. Jacobs Kirke, Østerbro, København, død den 14 jan. 1900 i Sion sogn, Sokkelund herred, Københavns amt, begravet den 19 jan. 1900 på Assistents kirkegård, dødsårsag Difteritis.

11816. **Laura Augusta Bille**, født den 2 aug. 1894 i Sct. Jacobs sogn, København Holmens, Københavns amt, døbt den 7 okt. 1894 i Sct. Jacobs Kirke, Østerbro, København.

11817. **Amalie Ottilie Bille**, født den 14 apr. 1896 i Sct. Jacobs sogn, København Holmens, Københavns amt, døbt den 12 jul. 1896 i Sct. Jacobs Kirke, Østerbro, København, død i 1987.

Hun blev gift med **Anders Frøkjær Andersen**, borgerlig viet den 27 aug. 1926, født den 17 dec. 1886 i Vor Frelser sogn, Christianshavn (søn af Kristen Brandt Andersen [Værtshusholder] og Elisa Kirstine Larsen), hjemmedøbt 4 feb. 1887, døbt den 6 feb. 1887 i Vor Frelser kirke, Christianshavn.

Boede 1910 i Prinsessegade 49 på Christianshavn.

Beskæftigelse: Detailhandler.

*Børn:*

18413. i. Birthe Frøkjær Andersen født 9 feb. 1930.

11818. **Jørgen Georg Bille**, født den 13 jun. 1898 i Sion sogn, Sokkelund herred, Københavns amt, døbt den 2 okt. 1898 i Sion kirke, København, død den 13 jan. 1978 i Bispebjerg sogn, Sokkelund herred, Københavns amt, begravet den 19 jan. 1978 på Bispebjerg Kirkegård, København.

Død på Frederiksberg Hospital.

Beskæftigelse:  
1920 Maskinarbejder.  
1921 Montør.  
Rørlægger.

Boede:

1920 i Schønberggade 18 i København.  
1921 i Ny Lægeforeningens Boliger etage 3 i København.  
Ved sin død på Frimestervej 65 på Bispebjerg i København.

Han blev gift med (1) **Emma Kristine Alexandra Søgaard Madsen Søgaard**, 29 okt. 1920 i Sion kirke, København, født den 3 maj 1897 i Sct. Johannes sogn, Sokkelund herred, Københavns amt (datter af Niels Søgaard Madsen Søgaard [Fyrbøder] og Mette Hansen), døbt den 5 jun. 1897 i Sct. Johannes kirke, København.  
De blev skilt den 8 okt. 1924.

*Børn:*

- 18414. i. Ruth Bille født 25 okt. 1921.
- 18415. ii. Edmund Gerhard Bille født 17 nov. 1922.

Han blev gift med (2) **Rosalinde Kristensen**, borgerlig viet den 28 okt. 1929, født den 29 nov. 1893 i Randers, Sankt Morten sogn, Støvring herred, Randers amt (datter af Kristian Peter Kristensen [Arbejdsmand] og Amalie Alsson), døbt den 18 feb. 1894 i Sankt Morten kirke, Randers, død den 17 jul. 1979 i Bispebjerg sogn, Sokkelund herred, Københavns amt, begravet den 30 jul. 1979 på Bispebjerg Kirkegård, København.

Udlagt barnefader; Arbejdsmand Kristian Peter Kristensen. Død på Bispebjerg hospital.

11819. **Emma Christine Alexandra Bille**, født den 23 maj 1899.

11820. **Robert Dusinius Bille**, født den 16 jul. 1900 i Sion sogn, Sokkelund herred, Københavns amt, døbt den 21 okt. 1900 i Sion kirke, København, død den 29 nov. 1967 i Valby sogn, Sokkelund herred, Københavns amt, begravet den 3 dec. 1967 på Bispebjerg Kirkegård, København.

Beskæftigelse:  
1925 Maskinarbejder.  
Smed.

Han blev gift med **Alma Elise Christensen**, borgerlig viet den 21 dec. 1928, født den 1 maj 1897 i Valby sogn, Sokkelund herred, Københavns amt, død den 21 sep. 1973 på Bispebjerg sogn, Sokkelund herred, Københavns amt.

11821. **Otto Ferdinand Lübbers**, født den 26 sep. 1882 i Sct. Johannes sogn, Sokkelund herred, Københavns amt, hjemmedøbt den 18 okt. 1882, døbt den 11 feb. 1883 i Sct. Johannes kirke, København.

Folketælling:  
1885 i Udenbys Klædebo, København (staden), Københavns amt (se note 21443).

11822. **Thora Dagmar Lübbers**, født den 28 jul. 1884 i Sct. Johannes sogn, Sokkelund herred, Københavns amt, døbt den 17 aug. 1884 i Sct. Johannes kirke, København, død den 9 feb. 1920 i Brønshøj sogn, Sokkelund herred, Københavns amt, begravet den 13 feb. 1920 på Assistents kirkegård.

Boede ved sin død på Æblevej 19 i København. Død på Sundholm.

Folketælling:  
1885 i Udenbys Klædebo, København (staden), Københavns amt (se note 21444).



Hun blev gift med **Holger Alexander Lustü**, også kendt som Holger Alexander Lusty, 31 jul. 1909 i Sct. Lucas kirke, Frederiksberg, født den 3 apr. 1885 i Sct. Johannes sogn, Sokkelund herred, Københavns amt (søn af Otto Ferdinand Lustü [Kontorist hos D.S.B.] og Emilie Caroline Christiane Petersen), døbt den 20 sep. 1885 i Sct. Johannes kirke, København, død den 6 feb. 1920 i Brønshøj sogn, Sokkelund herred, Københavns amt, begravet den 13 feb. 1920 på Assistents kirkegård.

Død på Sundholm.

Beskæftigelse:  
1909 Montør.  
Elektriker.  
1920 Værkfører.

Boede:

1. nov. 1909 i Esromgade 28, 4 i København.  
1. nov. 1919 på Æblevej 19 i København.

*Børn:*

18416. i. Edel Inger Lusty født 9 feb. 1911.



11823. **Ida Kristine Lübbers**, født den 27 maj 1887 i Sct. Johannes sogn, Sokkelund herred, Københavns amt, døbt den 24 jun. 1887 i Sct. Johannes kirke, København, død den 11 nov. 1972.



Hun blev gift med **Valdemar Otto Lusty**, født den 11 maj 1886 i Sct. Johannes sogn, Sokkelund herred, Københavns amt (søn af Otto Ferdinand Lustü [Kontorist hos D.S.B.] og Emilie Caroline Christiane Petersen), hjemmedøbt den 25 sep. 1886, døbt den 8 jul. 1887 i Sct. Johannes kirke, København, død den 8 jan. 1965.

Waldemar's bror Holger og hans hustru Thora - dør af den spanske syge, og efterlader sig en datter Edel Inger Lusty på kun 7 år. Waldemar og Ida - tager Edel til sig og passer hende. Valdemar blev kaldt "Lille Valde".

Boede 1911 på Nordbanegade 6 i København.

Beskæftigelse: 1911 Maskinarbejder.



11824. **Mary Lübbers**, født den 10 sep. 1888 i Sct. Johannes sogn, Sokkelund herred, Københavns amt, døbt den 2 nov. 1888 i Sct. Johannes kirke, København.

Hun blev gift med **Georg Sørensen**, født den 28 jun. 1883 i København.

Boede 1921 på Rolfsvej 28 på Frederiksberg.

Beskæftigelse: 1921 Maskinarbejder.

*Børn:*

18417. i. Poul Sørensen født 18 jul. 1912.

11825. **Ellen Lübbers**, født den 4 mar. 1890 i Sct. Johannes sogn, Sokkelund herred, Københavns amt, døbt den 18 apr 1890. i Sct. Johannes kirke, København.

11826. **Valdemar Vincentz Lübbers**, født den 2 apr. 1897 i Sct. Johannes sogn, Sokkelund herred, Københavns amt, døbt den 30 jul. 1897 i Sct. Johannes kirke, København.

11827. **Poul Vincent Lübbers**, født den 19 jan. 1895 i Sct. Johannes sogn, Sokkelund herred, Københavns amt, hjemmedøbt den 9 feb. 1895.

11828. **Louise Lea Johanne Katrine Bidstrup**, født den 28 dec. 1895 i Qassersuaq, Upernavik, Grønland.

Folketælling: 1901 i Qassersuaq, Upernavik, Grønland (se note 21445).

Hun blev gift med **Andreas Karl Peter August Petersen**, 17 okt. 1919, født den 25 mar. 1896 i Saattoq, Grønland (søn af Ludvig Edvard Villads Petersen [Fanger] og Johanne Bolette Abigael NN).

*Børn:*

18418. i. Thomas Peter Gabriel Ludvig Petersen født 2 feb. 1919.

18419. ii. Pernille Susanne Birgitte Eva Elisabeth Petersen født 21 feb. 1921.

18420. iii. Magdalene Marie Margrethe Mine Petersen født 9 jan. 1925.

18421. iv. Benedikte Amalie Johanne Marie Magdalene Petersen født 4 apr. 1929.

18422. v. Jenny Judithe Maren Tabithe Bolethe Petersen født 16 jun. 1932.

18423. vi. Thomas Petersen født 28 aug. 1937.

11829. **Kristian Jørgen Aron Jens Bidstrup**, født den 23 jan. 1898 i Qassersuaq, Upernavik, Grønland, død den 1 dec. 1900 i Qassersuaq, Upernavik, Grønland.

11830. **Daniel Jens Thomas Peter Bidstrup**, født den 29 maj 1900 i Qassersuaq, Upernavik, Grønland.

Beskæftigelse:

Bødker.

1936 Bager.

Folketælling:

1901 i Qassersuaq, Upernavik, Grønland (se note 21446).

Han blev gift med (1) **Marie Amalie Ruth Magnussen**, 11 jul.

1920 i Upernavik, Grønland, født den 15 okt. 1901 i

Kangersuatsiaq, Grønland (datter af Jens Paulus Joas Magnussen

og Abigael Martha Dorthe Hansen), død den 7 dec. 1928 i Upernavik, Grønland, dødsårsag Tuberkulose.



*Børn:*

18424. i. Agate Regine Eva Sofie Bidstrup født 28 sep. 1923.

18425. ii. Birgitte Magdalene Benedikte Jonasmine Bidstrup født 7 jun. 1926.

Han blev gift med (2) **Susanne Kristine Maren Louise**

**Petersen**, 18 maj 1930 i Upernavik, Grønland, født den 25

feb. 1908 i Upernavik, Grønland (datter af Jacob Martin

Christian Lynge Petersen og Karen Katrine Louise

Thomassen).

*Børn:*



- 18426.iii. Amalie Marie Mariane Katrine Bidstrup født 26 jan. 1931.
- 18427.iv. Johan Martin Pele Emmanuel Bidstrup født 17 mar. 1932.
- 18428. v. Kasper Pavia Jakob Gabriel Bidstrup født 22 jan. 1936.
- 18429.vi. Mona Bidstrup født 29 jul. 1938.
- 18430.vii. Ole Johan Bidstrup født 9 jul. 1941.

11831. **Pouline Signe Cecilie Bidstrup**, født den 14 mar. 1902 i Qassersuaq, Upernavik, Grønland.

Hun blev gift med **Heinrich Kleemann**, 9 nov. 1919, født den 5 jun. 1896 i Upernavik, Grønland (søn af Heinrich Kleemann [Udstedsbestyrer] og Else Mette Beate Petersen).

Beskæftigelse: Butiksmand.

*Børn:*

- 18431. i. Johan Peter Simon Ludvig Kleemann født 9 okt. 1924.

11832. **Susanne Katrine Anna Bidstrup**, født i 1904 på Grønland, død den 27 maj 1905 i Qassersuaq, Upernavik, Grønland.

11833. **Enok Karl Abraham Alexander Eliassen**, født den 13 jun. 1896 i Itilliarsuk, Grønland.

Han blev gift med **Elisabeth Birgitte Benedikte Christensen**, 24 apr. 1919, født den 17 nov. 1896 i Uingasoq, Grønland.

*Børn:*

- 18432. i. Kristine Mariane Birthe Birgitte Eliassen født 16 apr. 1920.
- 18433. ii. Elias Bendt Jørgen Hans Eliassen født 12 sep. 1922.
- 18434.iii. Simon Johan Jørgen Pele Eliassen født 14 apr. 1926.
- 18435.iv. Jan Ole Peter Timothæus Eliassen født 24 feb. 1931.
- 18436. v. Signe Karoline Juliane Johanne Eliassen født 5 sep. 1934.

11834. **Vilhelmine Ane Charlotte Sine Eliassen**, født i 1899, død den 15 jan. 1900 i Nutaarmiut, Grønland.

11835. **Lars Jørgen Aron Rasmus Eliassen**, født den 24 dec. 1900 i Nutaarmiut, Grønland.

Beskæftigelse: Kateket.

Han blev gift med **Emilie Marie Magdalene Susanne Eliassen**, 24 feb. 1928, født den 27 apr. 1906 i Nutaarmiut, Grønland (datter af Tobias Jonas Jonathan Jan Eliassen og Ane Karen Karoline Jakobine Petersen).

*Børn:*

- 18437. i. Ane Johanne Marie Bolette Benedikte Eliassen født 30 jan. 1929.
- 18438. ii. Jonas Jakob Simon Lars Rasmus Eliassen født 15 nov. 1930.
- 18439.iii. Anine Anna Vilhelmine Juliane Eliassen født 30 jun. 1934.

11836. **Margrethe Signe Charlotte Vilhelmine Eliassen**, født den 26 feb. 1904 i Nutaarmiut, Grønland.

Hun blev gift med **Jonathan Jørgen Gabriel Bendt Gabrielsen**, 27 sep. 1930, født den 22 feb. 1908 i Saffiorfik, Grønland (søn af Peter Samson Villas Mathias Gabrielsen og Lea Johanne Benigne Markussen).

*Børn:*

- 18440. i. Pavia Peter Elias Rasmus Gabrielsen født 4 jul. 1931.





18441. ii. Samson Johannes Søren Ole Gabrielsen født 13 feb. 1933.  
18442.iii. Cecilie Annine Susanne Maren Gabrielsen født 13 maj 1935.

11837. **Ane Agathe Karoline Marie Eliassen**, født den 6 mar. 1909 i Nutaarmiut, Grønland.

Hun blev gift med **Jonas Anders Ferdinand Mathias Christensen**, 25 jan. 1927, født den 4 sep. 1901 i Eqqorleq, Grønland (søn af Jens Frederik Wilhelm Valdemar Christensen og Rosa Sara Rakel Ernorlek Petersen).

*Børn:*

18443. i. Sofie Marie Frederikke Hanne Christensen født 21 dec. 1927.  
18444. ii. Harald Holger Mathias Simon Christensen født 27 okt. 1930.  
18445.iii. Lydie Susanne Benedikte Signe Christensen født 7 sep. 1936.

11838. **Kristian Thomas Jørgen Jonas Bidstrup**, født den 23 maj 1901 i Tasiussaq, Upernavik, Grønland, død den 8 dec. 1913 i Tasiussaq, Upernavik, Grønland.

Folketælling: 1901 i Tasiussaq, Upernavik, Grønland (se note 21447).

11839. **Alexander Karl Peter Johan Bidstrup**, født den 11 jul. 1903 i Tasiussaq, Upernavik, Grønland.

Beskæftigelse: 1931 Fanger.

Han blev gift med **Mariane Signe Lea Eva Hansen**, født den 31 mar. 1909 i Qaarsaq, Grønland (datter af Peter Gabriel Christian Carl Hansen [Fanger] og Elisabeth Benigne Lydie Jansen).

*Børn:*

18446. i. Rasmus Thomas Peter Johan Bidstrup født 18 sep. 1931.  
18447. ii. Mariane Bolethe Marie Benedikte Bidstrup født 23 apr. 1933.  
18448.iii. Søren Valdemar Thomas Bidstrup født 15 nov. 1934.  
iv. Johannes Karl Timothæus Jørgen Bidstrup, født 24 jun. 1936.  
v. Jørgen Edvard Simons Johan Bidstrup, født 21 nov. 1938.  
18449.vi Aninne Louise Thericie Susanne Bidstrup, født 27 maj 1941.

11840. **Pavia Knud Peter Bidstrup**, født den 5 dec. 1907 i Upernavik, Grønland.

Ingen børn.



Han blev gift med **Dorthe Karen Theresie Pouline Pollas**, født den 25 aug. 1913.



11841. **Lars Peter Pavia Edvard Bidstrup**, født den 24 dec. 1910 i Tasiussaq, Upernavik, Grønland.

Han blev gift med **Marie Anna Mine Maren Thomasson**, født den 28 jan. 1919 i Tussaaq, Grønland (datter af Pavia Johan Karl Thomasson og Ottilie Magdalene Elisabeth Løvstrøm).

*Børn:*

- i. Elisabeth Benedikte Lise Marianne Bidstrup født 10 apr. 1937.
- ii. Jørgen Edvard Bidstrup født 11 nov. 1938.
- iii. Anna Marie Birgitte Katrine Bidstrup født 14 sep. 1940.
- 18450.iv. Jørgen Ole Josef Marcus Søren Bidstrup født 27 apr. 1943.

11842. **Abigael Maren Sofie Bidstrup**, født den 15 jul. 1913 i Tasiussaq, Upernavik, Grønland.

11843. **Magdalene Johanne Pauline Sine Petersen**, født i 1900, død den 25 maj 1901 i Tussaaq, Grønland.

11844. **Niels Karl Karlsen**, født den 9 nov. 1894 i Attu, Aasiaat, (Egedesminde), Grønland, døbt den 18 nov. 1894, død den 19 mar. 1948.

Beskæftigelse: Fanger.

Han blev gift med **Regine Bolette Gjertrud Inger Alaufesen**, 3 sep. 1917 i Attu, Aasiaat, (Egedesminde), Grønland, født den 15 jun. 1894 i Aqisserniaq, Aasiaat, (Egedesminde), Grønland (datter af Thimothæus Karl Jens Benjamin Alaufesen [Fanger] og Kirsten Margrethe Abigael), hjemmedøbt den 22 jun. 1894, døbt den 22 jan. 1895 i Aasiaat, (Egedesminde), Grønland, død i 1947.

*Børn:*

- 18451. i. Magdalene Pauline Karlsen født 5 dec. 1932.

11845. **Sara Vilhelmine Busch**, født den 26 feb. 1875 i Sct. Catharina sogn, Vennebjerg herred, Hjørring amt, døbt den 20 maj 1875 i Sct. Catharina kirke, Hjørring, død den 4 jul. 1918 i København.

Boede: 1 nov. 1896 på Nørrebrogade 49, 4 i København.

Folketælling: 1880 i Aarhus Købstad, Hasle herred, Aarhus amt (se note 21448).

11846. **Christian Gotlieb Busch**, født den 1 mar. 1877 i Sct. Catharina sogn, Vennebjerg herred, Hjørring amt, døbt den 30 maj 1877 i Sct. Catharina kirke, Hjørring.

Beskæftigelse:  
1898 Handelsfuldmægtig.  
1903 Grosserer.  
1922 Kontorchef.

Folketælling: 1880 i Aarhus Købstad, Hasle herred, Aarhus amt (se note 21449).

Boede:

1 nov. 1898 i Østergade 44, 2 i København.  
1 maj 1899 i Pilestræde 13, 1. hos Nødskou i København.  
1 nov. 1899 i Holbergsgade 20, 3 i København.  
1 maj 1900 i Vendersgade 5, 4 i København.  
9 nov. 1900 i Schleppegrellsgade 6, 3. hos Munck i København.  
Frameldt.  
1 nov. 1903 i Brolæggerstræde 9, 2 i København.  
1 maj 1905 i Raadhusstræde 17, 1 i København.  
17 okt. 1905 i Nørre Søgade 13, 4. hos Nielsen i København.

3 mar. 1906 i Nyhavn 10, 1 i København.  
 1 maj 1906 i Kvægtorvsgade 1, 3 i København.  
 1 maj 1907 i Ny Kongensgade 4, 1 i København.  
 1 nov. 1909 fra Ørstedsgade 59 A til Aabenraa 15, stuen i København.  
 5 jan. 1910 fra Nørre Søgade 43.3 til Nørre Søgade 39, 4. hos Hansen i København.  
 10 nov. 1910 i Vendersgade 21, 4. hos Fru Stafholt i København.  
 23 okt. 1912 fra Aarhus til Havnegade 35, 4. hos Enkefru Christiansen i København.  
 1 nov. 1912 i Havnegade 35, 4. hos Enkefru Christiansen i København.  
 1 nov. 1913 i Lille Strandstræde 18, 1 i København.  
 1 maj 1916 i Nyhavn 10, 1 i København.  
 1 nov. 1916 i Store Kongensgade 27, 2 i København.  
 9 apr. 1918 i Nørre Søgade 27, 5. hos Schmidt i København.  
 1 maj 1918 i Nørre Søgade 13, 5 i København.  
 1 maj 1921 i Ny Kongensgade 18, 4 i København.  
 12 sep. 1921 i Christiansgade (Kristiansgade) 4, 1. hos Hansen i København.  
 1 nov. 1922 fra Kirsteinsgade 6 til Willemoesgade 11, 1. hos Sørensen i København.  
 1 maj 1923 Frameldt.

Han blev gift med **Julie NN**, i 1906, født den 1 feb. 1880.

11847. **Herman August Lund Busch**, født den 27 dec. 1878 i Vor Frue sogn, Hasle herred, Aarhus amt, døbt den 27 apr. 1879 i Vor Frue Kirke, Aarhus.

Militærtjeneste: Premierløjtnant.

Folketælling: 1880 i Aarhus Købstad, Hasle herred, Aarhus amt (se note 21450).

Boede:

11 apr. 1903 fra Aalborg til Nørre Søgade 41, 1. hos Rasmussen i København.  
 1 maj 1906 på Nørrebrogade 42, 3 i København.

11848. **Otto Spärck Lund**, født den 31 okt. 1903 i Frederikshavn købstad, Horns herred, Hjørring amt, død den 8 sep. 1968, begravet på Holmens kirkegaard.

Beskæftigelse: Ingeniør.

Han blev gift med **Elisabeth Thaarup**, 27 maj 1927 i Frederikshavn Kirke, født den 17 aug. 1906 i Frederikshavn købstad, Horns herred, Hjørring amt, død den 13 jul. 1994, begravet på Holmens kirkegaard.

*Børn:*

18452. i. Erik Spärck Lund født 9 jul. 1932.

11849. **Ella Spärck Lund**, født den 23 mar. 1894 i Frederikshavn købstad, Horns herred, Hjørring amt, hjemmedøbt den 24 jun. 1894, døbt den 23 maj 1895 i Frederikshavn Kirke.

Hun blev gift med **Knud Larsen Salling Winther**, 16 dec. 1921 i Frederikshavn Kirke, født den 11 dec. 1892 i Frederiksberg sogn, Sokkelund herred, Københavns amt (søn af Knud Larsen Winther [Cand. pharm] og Ane Caroline Marie Salling).

Beskæftigelse: 1921 Konstruktor.

11850. **Lilly Spärck Lund**, født den 12 mar. 1895 i Frederikshavn købstad, Horns herred, Hjørring amt, døbt den 23 maj 1895 i Frederikshavn Kirke.

Hun var skoleinspektør ved Sct. Hansgades skole i København. Boede 1929 på Sortedamsgade 7, 5 i København. Boede 1941 i Wennerbergsgade 1, 1 på Østerbro i København.

*Børn:*

18453. i. Benthe Ruth Skibsted Spärck Lund født 26 dec. 1929.

18454. ii. Lise Jytte Spärck Lund født 31 okt. 1933.

11851. **Ellen Lund**, født i 1888 i Hjørring sogn, Vennebjerg herred, Hjørring amt.

11852. **Bodil Henriette Spärck**, født den 3 jul. 1921 i Skovshoved sogn, Sokkelund herred, Københavns amt.

11853. **Jørgen Vilhelm Spärck**, født den 14 jun. 1925 i Birkerød sogn, Lynge-Kronborg herred, Frederiksborg amt.

Beskæftigelse: Immunolog.

Han blev student fra Birkerød statsskole 1944, studerede zoologi ved Kbh.s univ. og blev 1952 mag.scient. med speciale i genetik. Han var ansat ved genetisk institut, Kbh.s univ., og blodtypeafdelingen, Statens seruminstitut 1952-55, var research fellow ved Institute of genetics, University of Edinburgh 1955-56, universitetsadjunkt ved Kbh.s univ. og tillige videnskabelig assistent, senere laborator ved Statens seruminstitut 1956-65, dr.phil. 1962, fra 1965 leder af immunologisk laboratorium og fra 1968 tillige af vævstypelaboratoriet ved blodbanken, Statens seruminstitut, afdelingsforstander sst. 1971-91. Samtidig med ansættelsen ved Statens seruminstitut var J.V. Spärck tilknyttet Kbh.s univ. som lektor i immunologi 1964-82. Han var tilknyttet Afdeling for molekylær cellebiologi, Statens seruminstitut 1991-99.

Med basis i zoologistudiet, via interessen for genetik og i særdeleshed immungenetik har J.V. Spärck præget udviklingen inden for immunologien som ellers traditionelt er et lægevidenskabeligt speciale. Som lektor i immunologi var J.V. Spärck den der indførte immunologien som en selvstændig disciplin ved det naturvidenskabelige fakultet og var ansvarlig for opbygningen af faget som et eksamensfag ved den naturvidenskabelige embedseksamen og som et speciale i licentiatstudiet. Som vejleder for adskillige licentiatere har J.V. Spärck gennem årene præget den immunologiske forskning i særdeleshed via sit personlige engagement i immungenetik og transplantationsimmunologi.

J.V. Spärck var en af de første som tog studiet af immungenetiske emner op, herunder videnskabelige arbejder om blodtyper hos andefugle, antigendifferentiering hos skimmelsvampe samt om blodtypernes anvendelse inden for populationsgenetikken. Om dette emne skrev han bl.a. bogen Arv og race hos mennesket (sammen med Ove Frydenberg, 1963). Interessen for immungenetikken førte til studier over vævstransplantation som udførtes med indavlede musestammer. Dette arbejde ledte til det forskningsområde som lige siden har haft J.V. Spärcks særlige interesse: sammenhængen mellem immunapparatet og vækst af ondartede svulster. Om dette handler disputatsen fra 1962, Immunity and host response in the growth of transplanted tumors. I dette arbejde og i en række senere afhandlinger (bl.a. The function of the immune response in tumour growth and its genetical regulation. A new hypothesis, 1969) fremsættes det synspunkt at immunapparatet ikke hæmmer, men derimod fremmer udvæksten af ondartede svulster som betragtes som resultatet af en abnorm immunologisk reaktion udløst af ultrasvage antigener. Denne hypotese understøttes af en del eksperimentelle arbejder, men er indtil videre stærkt omdiskuteret. J.V. Spärck etablerede 1968 et laboratorium for human vævstypning ved blodbanken, Statens seruminstitut, hvor der særlig arbejdes med fremstilling af vævstype-testsera samt populationsgenetiske studier af vævstyperne hos isolerede danske øbefolkninger.

J.V. Spärck har desuden været aktiv inden for faglige selskaber: medlem af bestyrelsen for Dansk selskab for allergologi og immunologi 1965-82 (formand 1972-76). Medlem af bestyrelsen for Dansk selskab for cancerforskning 1968-72, Scandinavian society for immunology 1976-83 og European federation of immunological societies 1980-91 og har medvirket ved tilrettelæggelsen af en række skandinaviske immunologimøder, det internationale vævstypesymposium i Kbh. 1972 samt været generalsekretær for 3. European immunology meeting i Kbh. 1976. J.V. Spärck har deltaget i ledelsen af folkeuniversitetet i Kbh. siden 1952, først som programsekretær, fra 1957 som medlem af programrådet, 1969-77 som medlem af styrelsen og af programrådet 1977-2002, har endvidere været aktiv i naturfredningsarbejdet som medlem af fredningsplanudvalget for Kbh.s, Frederiksborg og

Roskilde amter 1975–78 og som medlem af Danmarks naturfredningsforenings hovedbestyrelse 1978–81. Medlem af bestyrelsen for Foreningen til hovedstadens forskønnelse 1972–2002. Desuden har J.V. Spärck været medarbejder ved 3. udg. af Dansk biografisk leksikon. Han blev æresmedlem af Scandinavian Society for Immunology 1989.

Bibliografi

Selvbiografi i Festskr. udg. af Kbh.s univ. nov. 1962 198f.

Han blev gift med **Karen Marie Ammentorp**, borgerlig viet den 19 nov. 1965 på Gentofte Rådhus, født den 2 mar. 1932 på Frederiksberg (datter af Jørgen Christian Anker Ammentorp [Civilingeniør] og Kate Dupont).

11854. **Hedevig Sofie Vilhelmine Hasselbalch**, født den 2 feb. 1901 i Ugilt sogn, Vennebjerg herred, Hjørring amt, døbt den 22 feb. 1901 i Ugilt kirke, død den 14 jan. 2001 i Hjørring sogn, Vennebjerg herred, Hjørring amt.

Hun blev gift med **Kristen Grundtvig Sørensen**, 25 jul. 1922 i Ugilt kirke, født den 18 feb. 1890 i Ajstrup sogn, Kær herred, Aalborg amt (søn af Nikolaj Grundtvig Sørensen [Kjøbmand] og Benedikte Kristensen), døbt den 25 maj 1890 i Ajstrup kirke, død den 12 jun. 1969 i Hjørring sogn, Vennebjerg herred, Hjørring amt.

Beskæftigelse: Forpagter.

*Børn:*

- 18455. i. Kirsten Grundtvig Sørensen født 25 dec. 1923.
- 18456. ii. Inger Grundtvig Sørensen født 25 dec. 1923.
- 18457.iii. Steen Grundtvig Sørensen født 17 okt. 1925.
- 18458.iv. Bente Dora Kirstine Grundtvig Sørensen født 13 jul. 1928.

11855. **Johanne Louise Hasselbalch**, født den 14 maj 1902 i Ugilt sogn, Vennebjerg herred, Hjørring amt, døbt den 22 jun. 1902 i Ugilt kirke, død den 5 okt. 1991.

Hun blev gift med **Emil Jensen**, gældende navn Emil Jensen Aas, 12 apr. 1927 i Ugilt kirke, født den 1 nov. 1900 i Taars sogn, Børglum herred, Hjørring amt (søn af Christian Jensen [Forpagter af Aas Hovedgaard] og Agnes Lucie Weimann), hjemmedøbt den 26 nov. 1900, døbt den 18 aug. 1901 i Taars kirke, død den 16 nov. 1966.

Beskæftigelse:  
1927 Forvalter.  
1930 Inspektør.  
Godsejer.

1936-66 ejer af Aastrup.

Åstrup eller Aastrup er en herregård beliggende lige sydvest for Hjørring i Skt. Hans sogn i Vendsyssel. Gården ligger ved sammenløbet af Hæstrup Møllebæk og Liver Å, med voldgrav og gammel skovbevoksning.

Mellem 1785-1874 skiftede gården hyppigt ejer - en af disse mange ejere fik i 1818 tilladelse til at udstykke hovedgården. I 1874 blev gården købt af den velhavende familie Hasselbalch, og i 1936 blev den overtaget af en svigersøn af familien, Emil Aas.

*Børn:*

- 18459. i. Agnethe Aas født 27 jan. 1929.
- 18460. ii. Ivar Hasselbalch Aas født 18 mar. 1930.
- 18461.iii. Anders Aas født 1 jun. 1935.

11856. **Ida Hasselbalch**, født den 11 feb. 1904 i Ugilt sogn, Vennebjerg herred, Hjørring amt, døbt den 22 maj 1904 i Ugilt kirke, død den 27 dec. 1993 i Christiansfeld, Tyrstrup sogn, Sønder Tyrstrup herred, Haderlslev amt.

Uddannelse: Cand. phil.

Beskæftigelse Sygeplejerske.

Hun blev gift med **Hans Severin Emil Kloch**, 13 maj 1932 i Ugilt kirke, født den 10 feb. 1901 i Hjørring sogn, Vennebjerg herred, Hjørring amt (søn af Frederik Marius Kloch [Sagfører] og Ingeborg Birk), død i 1987 i Christiansfeld, Tyrstrup sogn, Sønder Tyrstrup herred, Haderlslev amt.

Beskæftigelse: Ingeniør.

*Børn:*

- 18462. i. Ingeborg Hasselbalch Kloch født 3 feb. 1937.
- 18463. ii. Mogens Hasselbalch Kloch født 18 jun. 1940.
- 18464. iii. Johannes Hasselbalch Kloch født 18 jun. 1940.
- 18465. iv. NN Kloch.
- 18466. v. NN Kloch.

11857. **Marie Toto Høeg Hasselbalch**, født den 26 sep. 1906 i Ugilt sogn, Vennebjerg herred, Hjørring amt, hjemmedøbt den 29 nov. 1906, døbt den 31 mar. 1907 i Ugilt kirke, død den 7 mar. 2001 i Hjørring sogn, Vennebjerg herred, Hjørring amt.

Hun blev gift med **Laurits Christian Kronborg**, 25 sep. 1928 i Ugilt kirke, født den 27 jun. 1898 i Klim sogn, Vester Han herred, Thisted amt (søn af Jens Martin Kronborg [Gårdejer] og Katrine Marie Sønderstrup), død den 30 maj 1972 i Gjøl sogn, Hvetbo herred, Hjørring amt.

Beskæftigelse: 1928 Proprietær.

*Børn:*

- 18467. i. Vibeke Kronborg født 20 jun. 1930.
- 18468. ii. Inge Kronborg født 17 maj 1934.

11858. **Søster Hasselbalch**, født den 26 mar. 1908 i Ugilt sogn, Vennebjerg herred, Hjørring amt, døbt den 7 jun. 1908 i Ugilt kirke, død den 9 apr. 1992 i Hjørring sogn, Vennebjerg herred, Hjørring amt.

Hun fik 2 børn.

Uddannelse: Cand. phil.

Beskæftigelse: Sygeplejerske.

Hun blev gift med **Knud Valdemar Fougaard Harder**, 24 feb. 1935 i Ugilt kirke, født den 9 dec. 1897 i Fredericia (søn af Valdemar Harder [Telegrafist] og Dorthea Ane Else Hansen), død den 15 dec. 1986 i Hjørring sogn, Vennebjerg herred, Hjørring amt.

1957-65 ejer af Vestergård i Tranget.

Beskæftigelse:  
Forsøgsassistent.  
Gårdejer.

*Børn:*

- 18469. i. Elisabeth Hasselbalch Harder.

11859. **Karl Johannes Spærch Hasselbalch**, født den 5 jun. 1913 i Ugilt sogn, Vennebjerg herred, Hjørring amt, døbt den 27 jul. 1913 i Ugilt kirke, død den 24 mar. 2000 i Torup sogn, Strø herred, Frederiksborg amt, begravet på Torup kirkegaard, Sjælland.

Han fik 4 børn.

Køber gården Grønnæssegård, Amtsvejen 280 B i Torup ved Hundested af sin farbror.

Beskæftigelse:

1938 inspektør på Linderumgård.

1940 inspektør på Grønnessegård, Torup sogn, Frederiksborg amt.

1947 gårdejer på Linderumgård, som han arver efter sin far - han driver selv begge gårde.

1948 gårdejer på Grønnessegård, som han køber af sin farbror Karl Albert Hasselbalch.

Han blev gift med **Inger Kirstine Bech**, 1 nov. 1938 i Vrå Valgmenighedskirke, Hjørring, født den 17 dec. 1914 i Astrup sogn, Vennebjerg herred, Hjørring amt (datter af Aage Bech [Proprietær] og Ane Kirstine Ladegaard), døbt den 4 apr. 1915 i Sct. Catharina kirke, Hjørring, død den 3 jan. 2002 i Torup sogn, Strø herred, Frederiksborg amt, begravet på Torup kirkegaard, Sjælland.

*Børn:*

18470. i. Karsten Hasselbalch født 13 maj 1940.

18471. ii. Helge Hasselbalch.

18472. iii. Eva Hasselbalch født 10 sep. 1945.

11860. **Elisabeth Hasselbalch**, født den 18 feb. 1916 i Ugilt sogn, Vennebjerg herred, Hjørring amt, døbt den 5 apr. 1916 i Ugilt kirke, død den 25 dec. 2012.

Hun fik 3 børn.

Beskæftigelse: 1941 Korrespondent.

Hun blev gift med **Søren Kjeldsen Rasmussen**, 30 maj 1941 i Ugilt kirke, født den 7 nov. 1915 i Tranekær sogn, Langelands Nørre herred, Svendborg amt (søn af Anders Kjeldsen Rasmussen [Landbrugskandidat] og Martha Ovine Sørensen), død den 8 aug. 1988 i København.

Beskæftigelse: Assistent.

*Børn:*

18473. i. Merete Kjeldsen Rasmussen født 16 jan. 1946.

11861. **Karl Gustav Hagemann Hasselbalch**, født den 16 sep. 1907 i Sct. Jacobs sogn, København Holmens, Københavns amt, døbt den 13 okt. 1907 i Sct. Jacobs Kirke, Østerbro, København, død den 18 okt. 1942 i Gentofte sogn, Sokkelund herred, Københavns amt, bisat den 22 okt. 1942 fra Bispebjerg Krematorium, begravet den 1 nov. 1942 på Egebæksvang kirkegård, Espergærde.

Boede ved sin død på Gl. Strand 42 i København. Død på Gentofte sygehus.

Uddannelse: Cand.polit.

Beskæftigelse:

1933 Sekretær ved Banktilsynet.

1935 Sekretær.

1938 Inspektør.

1942 Direktionssekretær i A/S De danske Sukkerfabrikker.

Han blev gift med **Astrid Sigismunda Pade**, 5 aug. 1930 i Christiansborg slotskirke i København, født den 6 aug. 1908 i Frederiksstad, St. Croix (datter af Erik Pade [Direktør] og Sophie Ida Caroline Schulin [Comtesse]), død den 13 mar. 2006 i Holte, Søllerød sogn, Sokkelund herred, Københavns amt.

*Børn:*

18474. i. Carl Adam Sigismund Hasselbalch født 16 dec. 1931.



11862. **Steen Hagemann Hasselbalch**, født den 20 sep. 1909 i Sct. Jacobs sogn, København Holmens, Københavns amt, døbt den 19 dec. 1909 i Sct. Jacobs Kirke, Østerbro, København, død i 1983, begravet på Egebæksvang kirkegård, Espergærde.

Boede 1935 i Østersøgade 110, 2 i København. Boede 1936 på Tranegaardsvej 25 i Hellerup. Ejer af og Direktør i A/S Amplidan i København.

Uddannelse: Cand. polyt.

Beskæftigelse:  
1935 Ingeniør.  
Direktør.

Han blev gift med **Kirsten Michelle Seidenfaden**, borgerlig viet den 14 feb. 1934 på Helsingør rådhus, født den 10 nov. 1912 i Hasle købstad, Nørre herred, Bornholms amt (datter af Aage Valdemar Seidenfaden [Herredsfuldsmægtig] og Anna Elise Reenberg Teilmann Harck), død den 14 okt. 1982 i Gentofte sogn, Sokkelund herred, Københavns amt.

*Børn:*

18475. i. Birgit Hasselbalch født 9 mar. 1935.  
18476. ii. Ole Hasselbalch født 27 maj 1936.  
18477. iii. Susanne Hasselbalch født 20 mar. 1939.

11863. **Ole Bruun Hasselbalch**, født den 2 apr. 1911 i Sct. Jacobs sogn, København Holmens, Københavns amt, døbt den 18 maj 1911 i Sct. Jacobs Kirke, Østerbro, København, død den 11 feb. 1914 i Sct. Jacobs sogn, København Holmens, Københavns amt, begravet den 13 feb. 1914 på Vestre Kirkegård, København.

11864. **Anders Spärck Hasselbalch**, født den 11 sep. 1913 i Sct. Jacobs sogn, København Holmens, Københavns amt, døbt den 3 okt. 1913 i Sct. Jacobs Kirke, Østerbro, København, død den 25 aug. 1929 i Egebæksvang sogn, Lyng-Kronborg herred, Frederiksborg amt, begravet den 28 aug. 1929 på Egebæksvang kirkegård, Espergærde.

11865. **Hagen Hasselbalch**, født den 1 okt. 1915 i Sct. Jacobs sogn, København Holmens, Københavns amt, døbt den 2 dec. 1915 i Sct. Jacobs Kirke, Østerbro, København, død den 28 jun. 1997, begravet på Egebæksvang kirkegård, Espergærde.

Beskæftigelse: 1943 Filminstruktør.



Student fra Sorø Akademi i 1933. Udvekslingsstuderende ved Wissenschaftliches Photographisches Institut, Technische Hochschule, Dresden 1933-34. Studerede ved Graphische Versuchs- und Lehranstalt, Wien, i 1934. Studier ved Tonfilmseminar am Bauernmarkt, Wien, 1934-35. Student fra Danmarks Tekniske Højskole som civilingeniør i 1940. Arbejdede ved Nordisk Films Kompagni 1941-45. Efterfølgende var han tilknyttet Minerva Film som aktionær, bestyrelsesformand og som manuskriptforfatter og instruktør indtil 1948. I perioden ved Nordisk og Minerva Film markerede han sig som en dansk dokumentarfilms centrale kræfter, bl.a. med den humoristiske modstandsfilm 'Kornet er i Fare' (1945).

I 1948 forlod han Danmark for at arbejde for UNESCO i Venezuela, Ecuador, Peru og Uruguay. Fra 1948-1949 var han leder af filmprogrammet til International Tuberculosis Campaign og fra 1950-52 var han leder af UNESCO's filmkontor i Mexico.

Hasselbalch arbejdede derefter freelance som manuskriptforfatter, instruktør, fotograf og producer indenfor primært dokumentar- og kulturfilm. Han levede i Spanien fra 1968 til sin død.

Filmografi			
Film	År	Funktion	Kategori
Historien bag kameraet	2006	Medvirkende	Tv-dokumentar
Yoga - en vej til lykke	1975	Instruktion	Dokumentarfilm
K 800 - Suite for kamera og mikrofon	1968	Instruktion	Dokumentarfilm
Landet de vandt	1966	Instruktion	Dokumentarfilm
Storby i støbeske	1963	Instruktion	Dokumentarfilm
Panik i paradisi	1960	Instruktion	Spillefilm
Skattejagt i Østgrønland	1959	Instruktion	Dokumentarfilm
En bonde og hans gård	1958	Instruktion	Dokumentarfilm
Evighedsklokkerne	1956	Instruktion	Dokumentarfilm
Her er mit hjem	1956	Instruktion	Dokumentarfilm
Filmforum S 09	1955	Medvirkende	Lydoptagelser
Kardinalernes middag	1954	Instruktion	Tv-film
Der er nemlig forskel	1954	Instruktion	Tv-film
Før Cannæe	1954	Instruktion	Tv-film
Skatteøens hemmelighed	1953	Manus	Dokumentarfilm
Grønland i sol	1950	Instruktion	Dokumentarfilm
Vejen mod nord	1948	Instruktion	Dokumentarfilm
Hvor vejene mødes	1948	Instruktion	Dokumentarfilm
Se	1948	Manus	Dokumentarfilm
Hvert syvende sekund	1948	Instruktion	Dokumentarfilm
Giv dem en Chance	1948	Instruktion	Dokumentarfilm
Denmark Grows Up	1947	Instruktion	Dokumentarfilm
Radiohuset	1947	Instruktion	Dokumentarfilm
Sommerrapsodi	1947	Instruktion	Dokumentarfilm
Shaped by Danish Hands	1947	Instruktion	Dokumentarfilm
Kammerat - Tovaritsj	1946	Instruktion	Dokumentarfilm
Tiden og Uret	1946	Instruktion	Dokumentarfilm
Kornet er i Fare	1945	Instruktion	Dokumentarfilm
Pigen og Pan	1945	Instruktion	Dokumentarfilm
Tom Kristensen	1945	Instruktion	Dokumentarfilm
Betal din Skat med Glæde	1945	Instruktion	Dokumentarfilm
Koen	1944	Instruktørassistent	Dokumentarfilm
Skrubtudsen	1944	Instruktion	Dokumentarfilm
For Folkets Fremtid	1943	Instruktion	Dokumentarfilm
Solskinsbørn Aaret rundt	1943	Instruktion	Dokumentarfilm
Flyv med!	1943	Instruktion	Dokumentarfilm
Hvem ved hvad	1942	Manus	Dokumentarfilm
Markernes grøde	1942	Instruktion	Dokumentarfilm
Thummelumsen	1941	Instruktørassistent	Dokumentarfilm
Gaa med mig hjem	1941	Instruktørassistent	Dokumentarfilm

Han blev gift med **Birthe Brüel**, borgerlig viet den 15 dec. 1943 på Københavns rådhus, født den 18 jul. 1920 i Hornslet sogn, Øster Lisbjerg herred, Randers amt (datter af Carl Valdemar Brüel [Fabrikant] og Signe Elisabeth Andrea Norlien).

Beskæftigelse: Danse- og gymnastiklærerinde.

#### Børn:

18478. i. Majken Hasselbalch født 5 feb. 1945.

18479. ii. Iben Hasselbalch.

11866. **Iver Hagemann Hasselbalch**, født den 16 feb. 1920 i Egebæksvang kirkegård, Espergærde, døbt den 21 mar. 1920 i Egebæksvang Kirke, Espergærde, død i 2001, begravet på Egebæksvang kirkegård, Espergærde.

Beskæftigelse: Tonemester for Minerva Film.

Blev omkring 1941 ansat ved filmselskabet Palladium som lydassistent, skiftede året efter til Minerva Film og virkede gennem 8 år som tonemester, fotograf og klipper her. Var i 1946 fotograf på propaganda- og dokumentarfilmen **<b>Det gælder din frihed</b>**, der havde premiere et år efter befrielsen. Iver Hasselbalch blev i 1952 freelance som klipper hos Scandinavian American Television Co., men forlod i 1953 filmarbejdet for at blive landmand og overtog i 1954 herregården Borupgaard i Snekkersten, som indtil da havde været drevet af faderen.

I hans ejertid indrettedes syd for gården en stor frugtplantage, men allerede i 1965 solgte Hasselbalch alle jorderne til Tikøb Kommune, der havde udset arealerne til fremtidig byudvikling. Salgsprisen var 18 mio. kr., men som en del af handlen tilbagekøbte han selve gården med tilliggende bygninger, have m.v. for 1,1 mio. kr.

Selve gårdens bygninger forblev således i Hasselbalchs eje. De anvendtes i perioden derpå bl.a. til udlejningsformål, men i 1985 solgtes også gårdens bygninger til entreprenørfirmaet Monberg & Thorsen.

Han blev gift med **Bente NN**.

*Børn:*

- 18480. i. Helle Hagemann Hasselbalch.
- 18481. ii. Peter Hagemann Hasselbalch.
- 18482. iii. NN Hagemann Hasselbalch.

11867. **Olive Amelia Berg**, født den 20 mar. 1901 i Midway, Wasatch County, Utah, U.S.A.

11868. **Gladys Berg**, født den 12 jun. 1902 i Midway, Wasatch County, Utah, U.S.A., død den 12 jun. 1902 i Midway, Wasatch County, Utah, U.S.A.

11869. **Don Clifton Berg**, født i 1904.

11870. **John Christian Berg**, født den 3 mar. 1918 i American Fork, Utah County, Utah, U.S.A., død den 20 jun. 1948.

11871. **Else Jensen**, født den 29 nov. 1915 i Taaderup by, Skellebjerg sogn, Løve herred, Holbæk Amt, døbt den 16 jan. 1916 i Skellebjerg kirke.

11872. **Harry Jensen**, født den 5 feb. 1918 i Taaderup by, Skellebjerg sogn, Løve herred, Holbæk Amt, døbt den 24 mar. 1918 i Skellebjerg kirke.

11873. **Karen Inger Jensen**, født den 23 okt. 1921 i Taaderup by, Skellebjerg sogn, Løve herred, Holbæk Amt, døbt den 11 dec. 1921 i Skellebjerg kirke.

Beskæftigelse: 1946 Damefrisør.

Hun blev gift med **Mathias Christian Nissen**, 28 sep. 1946 i Skellebjerg kirke, født den 20 jun. 1925 i Haslev sogn, Ringsted herred, Sorø amt, (søn af Anna Helene Nissen).

Født på Haslev Sygehus. Boede 1946 i Kirke Skensved ved Havdrup.

Beskæftigelse: 1946 Trædrejer.

11874. **Svend Aage Herman Jensen**, født den 28 mar. 1904 i Taarnborg sogn, Slagelse herred, Sorø amt, hjemmedøbt den 9 apr. 1904, døbt den 4 sep. 1904 i Taarnborg kirke.

11875. **Gunner Anton Jensen**, født den 13 jan. 1906 i Korsør købstad, Slagelse herred, Sorø amt, døbt den 29 apr. 1906 i Sankt Povls kirke, Korsør.

Boede 1944 på Sylowsvej 3 i Korsør.

Beskæftigelse: 1944 Smedemester.

Han blev gift med **Jenny NN**.

*Børn:*

18483. i. Ole Jensen.

18484. ii. Ib Jensen.

11876. **Povl Anker Jensen**, født den 5 sep. 1909 i Korsør købstad, Slagelse herred, Sorø amt, døbt den 8 nov. 1908 i Sankt Povls kirke, Korsør, død den 1 jan. 1974 i Korsør købstad, Slagelse herred, Sorø amt, begravet på Sankt Povls kirkegaard, Korsør.

Boede 1942 på Batterivej 1 i Korsør. Boede 1944 i Nygade 26 i Korsør.

Beskæftigelse: 1942 Smedemester.

Han blev gift med **Karen Margrethe Jørgensen**, 29 nov. 1942 i Sankt Povls kirke, Korsør, født den 3 dec. 1913 i Elias sogn, Sokkelund herred, Københavns amt (datter af Peter Jørgensen [Slagteriarbejder] og Emany Karen Andrea Kastrup), hjemmedøbt den 31 dec. 1914, døbt den 7 feb. 1915 i Elias kirke, København, død den 20 mar. 2000 i Korsør købstad, Slagelse herred, Sorø amt, begravet på Sankt Povls kirkegaard, Korsør.

*Børn:*

18485. i. Jette Annie Jensen født 26 sep. 1944.

18486. ii. Grethe Jensen født 1 jul. 1949.

11877. **Grethe Jensen**, født den 9 dec. 1917 i Korsør købstad, Slagelse herred, Sorø amt, døbt den 17 feb. 1918 i Sankt Povls kirke, Korsør.

Hun blev gift med **Emil Schmidt**.

*Børn:*

18487. i. Lis Schmidt.

11878. **Erik Henry Jensen**, født den 22 aug. 1927 i Korsør købstad, Slagelse herred, Sorø amt, døbt den 30 okt. 1927 i Sankt Povls kirke, Korsør, død den 16 mar. 1985.

Boede 1949 på Batterivej 1 i Korsør.

Beskæftigelse: 1949 Kontorassistent.

Han blev gift med **Ingrid Lillian Nielsen**, 22 jan. 1966, født den 26 mar. 1935 i Finderup sogn, Løve herred, Holbæk amt (datter af Hans Frederik Nielsen [Boelsmand] og Andrea Margrethe Sofie Jensen), døbt den 19 apr. 1935 i Finderup kirke, Høng.

*Børn:*

18488. i. Peter Bjørn Jensen født 29 jul. 1966.

18489. ii. Jens Bjørn Jensen født 6 apr. 1969.

18490. iii. Tine Bjørn Jensen født 8 feb. 1972.

11879. **Gudrun Petersen**, født den 21 dec. 1902 i Aarhus Købstad, Hasle herred, Aarhus amt.

Folketælling: 1906 i Aarhus Købstad, Hasle herred, Aarhus amt.

Emigreret: 1910 til Amerika.

11880. **Else Petersen**, født den 22 mar. 1904 i Aarhus Købstad, Hasle herred, Aarhus amt.

Folketælling: 1906 i Aarhus Købstad, Hasle herred, Aarhus amt.

Emigreret: 1910 til Amerika.

11881. **Carl Erling Erik Petersen**, født den 27 aug. 1905 i Aarhus Domsogn, Hasle herred, Aarhus amt, hjemmedøbt den 25 dec. 1905, død den 4 jul. 1906 i Aarhus Domsogn, Hasle herred, Aarhus amt, begravet den 4 jul. 1906 på Aarhus nordre kirkegaard.

Folketælling: 1906 i Aarhus Købstad, Hasle herred, Aarhus amt.

11882. **Søren Svend Petersen**, født den 27 aug. 1905 i Aarhus Domsogn, Hasle herred, Aarhus amt, hjemmedøbt den 25 dec. 1905, død den 4 jul. 1906 i Aarhus Domsogn, Hasle herred, Aarhus amt, begravet den 4 jul. 1906 på Aarhus nordre kirkegaard.

Folketælling: 1906 i Aarhus Købstad, Hasle herred, Aarhus amt.

11883. **Carla Kirstine Petersen**, født den 23 jan. 1907 i Aarhus Domsogn, Hasle herred, Aarhus amt, døbt den 4 aug. 1907 i Aarhus Domkirke.

Emigreret: 1910 til Amerika.

11884. **Axel Gunder Petersen**, født den 26 feb. 1909 i Aarhus Domsogn, Hasle herred, Aarhus amt, døbt den 18 jul. 1909 i Elsted kirke, Aarhus.

Emigreret: 1910 til Amerika.

11885. **Axel Høst Schmidt**, født den 9 nov. 1916 i Brabrand sogn, Hasle herred, Aarhus amt, hjemmedøbt den 22 dec. 1916, død den 20 jul. 1999 i Grønbæk sogn, Lynggård herred, Viborg amt.

Beskæftigelse: 1947 Bankassistent.

*Børn:*

18491. i. Bente Høst Schmidt født 9 aug. 1947.

11886. **Poul Høst Schmidt**, født den 27 dec. 1919 i Brabrand sogn, Hasle herred, Aarhus amt, døbt den 24 maj 1920 i Brabrand kirke, død i 1939.

11887. **Børge Høst Schmidt**, født den 14 apr. 1924 i Sankt Johannes sogn, Hasle herred, Aarhus amt, døbt den 6 jul. 1924 i Brabrand kirke.

11888. **Anders Holkenborg Bidstrup**, født den 4 dec. 1905 i Linaa sogn, Gjern herred, Skanderborg amt, døbt den 31 dec. 1905 i Linaa kirke, død den 22 jun. 1978.

Folketælling: 1916 i Balle sogn, Hids herred, Viborg amt (se note 21451).

11889. **Karla Marie Bidstrup**, født den 28 maj 1907 i Linaa sogn, Gjern herred, Skanderborg amt, døbt den 7 jun. 1907 i Linaa kirke, død den 3 aug. 1974 i Silkeborg sogn, Gjern herred, Skanderborg amt.

Folketælling: 1916 i Balle sogn, Hids herred, Viborg amt (se note 21452).

11890. **Alma Nielsine Petrea Bidstrup**, født den 8 sep. 1909 i Linaa sogn, Gjern herred, Skanderborg amt, døbt den 28 nov. 1909 i Linaa kirke.

Boede i Silkeborg.

Folketælling: 1916 i Balle sogn, Hids herred, Viborg amt (se note 21453).

Hun blev gift med (1) **Thomas NN**.

Hun blev gift med (2) **Niels Elstrøm Madsen**.

11891. **Margrethe Bidstrup**, født den 20 mar. 1912.

Folketælling: 1916 i Balle sogn, Hids herred, Viborg amt (se note 21454).

11892. **Carl Gustav Bidstrup**, født den 11 dec. 1913 i Balle sogn, Hids herred, Viborg amt, døbt den 8 mar. 1914 i Balle kirke, død den 19 jan. 1990 i Silkeborg sogn, Gjern herred, Skanderborg amt.

Beskæftigelse: Murerarbejdsmand.

Folketælling: 1916 i Balle sogn, Hids herred, Viborg amt (se note 21455).

Han blev gift med **Minna Sørensen**, 9 dec. 1946 i Silkeborg kirke, født den 16 feb. 1915 i Godvad, Viborg amt (datter af Søren Sørensen og Anine Laursen), død den 17 jun. 1977 i Silkeborg sogn, Gjern herred, Skanderborg amt.

Beskæftigelse: Sygeplejerske.

*Børn:*

18492. i. Anni Bidstrup født 6 nov. 1947.

18493. ii. Bjarne Bidstrup født 18 apr. 1951.

11893. **Signe Sylvia Minna Bidstrup**, født den 8 sep. 1916 i Balle sogn, Hids herred, Viborg amt, døbt den 3 dec. 1916 i Balle kirke, død den 6 jun. 1976 i Århus.

Boede 1949 i Læssøgade 3 i Silkeborg.

Hun blev gift med (1) **Thorvald Østergård Jensen**, født den 2 maj 1902 i Birk, Gjellerup sogn, Hammerum herred, Ringkøbing amt, død den 17 mar. 1947 i Silkeborg sogn, Gjern herred, Skanderborg amt.

*Børn:*

18494. i. Lissi Bidstrup Jensen født 6 sep. 1936.

18495. ii. Leif Østergård Jensen født 7 sep. 1940.

Partner med **Bengt Henriksen**, født den 1 feb. 1928 i Vinderslev sogn, Lynggård herred, Viborg amt (søn af Mads Henriksen [Boelsmand] og Metha Jensen), døbt den 11 mar. 1928 i Grathe kirke, død i 1997 i Herning sogn, Hammerum herred, Ringkøbing amt, begravet på Herning kirkegaard.

Boende 1949 i Brokhuse, Hauge pr. Kjellerup. Boede ved sin død på H. C. Ørstedesvej 19 i Herning.

*Børn:*

18496.iii. Anne Mogensen Henriksen født 25 okt. 1949.

Hun blev gift med **Anders Martin Andersen Djernis**, født i Tømmerby, død i 1970 i Aarhus Købstad, Hasle herred, Aarhus amt.

*Børn:*

18497.iv. Kaj Djernis født 3 aug. 1954.

11894. **Marcella Bidstrup**, født den 5 jun. 1923 i Racine, Racine County, Wisconsin, U.S.A., død den 26 jan. 1998.

Folketælling: 1930 i Racine, Racine County, Wisconsin, U.S.A.

Hun blev gift med **Alvin Nielsen**, født den 23 apr. 1921, død den 8 dec. 1997.

*Børn:*

- 18498. i. Gayle Nielsen født 10 sep. 1948.
- 18499. ii. Marc Nielsen født 1 jul. 1950.
- 18500. iii. Tod Nielsen født 2 maj 1952.
- 18501. iv. Lance Nielsen født 29 mar. 1955.
- 18502. v. Holly Nielsen født 16 aug. 1956.
- 18503. vi. Blair Nielsen født 5 jun. 1958.

11895. **Laverne Bidstrup**, født den 18 dec. 1924, død den 20 dec. 1929.

11896. **David Bidstrup**, født den 21 mar. 1931 i Racine, Racine County, Wisconsin, U.S.A., død den 4 feb. 2019.



Han blev gift med **Betty Christensen**, 10 aug. 1957, født den 4 dec. 1937.



*Børn:*

- 18504. i. Kären Bidstrup født 20 feb. 1960.
- 18505. ii. Karla Bidstrup født 13 feb. 1964.
- 18506. iii. Kai Bidstrup født 25 okt. 1966.

11897. **Hans Christian Herluf Bidstrup**, født den 10 sep. 1912 i Berlin, Tyskland, død den 26 dec. 1988 i Allerød, Lillerød sogn, Lyngby-Frederiksborg herred, Frederiksborg amt, begravet på Lillerød kirkegård.

Boede ved sin død i 1988 på Melchorsvej 8 i Allerød.

Uddannelse: 1931 - 1935 Kunstakademiet.

Beskæftigelse: Tegner.



Uddannelse:

Realeks.; Tegneundervisning paa Tekn. Sk. og hos Viggo Brandt; opt. paa Akad.s Malersk 24. Sept. 1931; forblev her til 1935 (1931-32 Elev af Sig. Wandel, 1932-33 af Aksel Jørgensen). Stipendier: Alfred Schmidt og Villiam H. Michaelsen 1939. Rejser: 193.5 Tyskland, Østrig, Italien; 1937 Paris; 1939 Belgien, Frankrig. Udstillinger: Fyens Forum 1936.

I 1936 blev han fast knyttet til Social-Demokraten. Her vandt han hurtigt et stort publikum med sine serier af tegninger, hvis enkelte episoder løber lige over i hinanden som i en film. Eneste tekst er overskriften. De fleste handlede om hverdagslivets genvordigheder i det moderne samfund, der fører til uforudsigelige og absurde hændelser.

I 1936 blev han ansat ved Berlingske Tidende for at tegne serien P.S. Kummerfryd. Bidstrup producerede strips til 3-4 måneder, men blev så afskediget som tegneserieleverandør. I



mellemtiden var han nemlig begyndt at tegne for dagbladet Socialdemokraten. Derfor blev P.S. Kummerfryd heller aldrig bragt i Berlingske Tidende.

I stedet overførte Bidstrup en del af ideerne fra P.S.Kummerfryd til en ugentlig serie i Socialdemokratens søndagstillæg, Hjemmets Søndag. Dermed kom Ugens Bidstrup til verden - en tekstløs tegneserie (pantomimeserie), som i starten beskrev almentmenneskelige relationer i humoristisk skær, men som meget hurtigt blev til satirer over samfundsforhold og aktuel politik.

Han arbejdede for Socialdemokraten indtil 1945. I samme periode leverede han tegninger til Kulturkampen, Blæksprutten og Svikmøllen. I 1945 arbejdede han for Frit Danmark og startede sit mangeårige engagement ved det kommunistiske dagblad Land og Folk. Heri fortsatte han sine satiriske tegneseriefølger og leverede parallelt hermed tegnede rejseindtryk fra Østeuropa.

I Danmark udkom 1938- 82 med visse mellemrum Bid og vid, som opsamlede hans satiriske tegninger. Desuden har han fået en række bøger udgivet i Østeuropa, og han har bidraget til det sovjetiske dagblad Pravda.

I 1964 modtog han den internationale Lenin-fredspris. Desuden har han modtaget den sovjetiske "Arbejdets røde fanes orden".

Men han var også en krads satiriker. Under krigen tegnede han mod fascismen, så længe det var muligt og sideløbende arbejdede han illegalt. I det kommunistiske Land og Folk brugte han efter 1945 faste symboler i sine angreb på kapitalisme, oprustning og militarisme, f.eks. den fede kapitalist med høj hat, cigar og pengesæk. Han udviklede også faste personifikationer af de danske dagblade: Politiken som prostitueret, Social-Demokraten som en savlende køter, Information som en lille abe i kostskoledragt og høj hat o.s.v.

Han tegnede talrige karikaturer af generaler, diktatorer og amerikanske præsidenter, men heller ikke danske socialdemokrater gik ram forbi.

I den kolde krigs Danmark kunne det se ud til at han var isoleret inden for en ubetydelig kommunistisk subkultur. Men hans streger indtog de socialistiske lande med storm, I 1964 fik han tildelt Lenin-fredsprisen - en slags sovjetisk Nobel-pris.

Hans internationale udbredelse og popularitet nåede efterhånden et omfang, der blandt danske kunstnere næppe overgås af andre end H.C. Andersen.

Han forlod DKP, da Fælles Kurs blev stiftet, men blev ved med at tegne til Land og Folk.

Han har i 1976 fået opkaldt en planet efter sig; GQ3.

I 1987 modtog han et beløb i vestlig valuta fra Moskva ifølge Sjatskikh, som dog ingen erindring har om selv at have givet den danske tegner pengene. Han var højt værdsat af det sovjetiske regime, hvad man godt forstår, når man har set hans tegninger. I 1964 fik han selveste Lenin-prisen, som blev overrakt ved en højtidelig ceremoni i Kreml med den danske Moskva-ambassadør blandt gæsterne. Med denne pris fulgte også en stor pose penge. Desuden fik han store honorarer for de bøger med hans tegninger, som i store oplag udsendtes i Sovjetunionen. Da udenlandsk valuta var et permanent problem, forsøgte man at få udenlandske forfattere til at rejse, spise og drikke så meget som muligt af forfatterhonorarer op i selve Sovjetunionen.

DKP's ledelse gik i forbøn for særligt værdsatte partikammerater, hvortil han hørte, og bad moderpartiet i Moskva om, at i det mindste en del af honorarerne blev udbetalt i vestlig valuta. Ifølge et referat i det sovjetiske kommunistpartis centralkomités arkiv havde ambassadør Kliment Levytjkin den 29. marts 1963 en samtale med formand Knud Jespersen, hvorunder sidstnævnte rejste spørgsmålet om hans store tilgodehavender. Der blev opnået enighed om at udbetale et beløb i valuta, men således at halvdelen af beløbet skulle tilgå DKP. Dette beløb må DKP's chef jo også have kvitteret for.

Det var ikke nogen engangsforeteelse. Ifølge et andet dokument i centralkomiteens arkiv fra Jørgen Jensens formandsperiode talte han selv med den sovjetiske ambassadør, formentlig igen om udbetaling af honorar i valuta. Og som Sjatskikh nu har oplyst, fortsatte denne trafik under Ole Sohns ledelse.

Han blev gift med **Ellen Magdalene Olsen**, borgerlig viet den 23 nov. 1939 på Charlottenlund rådhus, født den 3 jan. 1917 i Sorø Købstad, Alsted herred, Sorø amt (datter af Lars Olsen [Slagtermester] og Christine Hansen), død den 1 feb. 1992 i Lyngsø sogn, Lyngsø-Frederiksborg herred, Frederiksborg amt, begravet på Lillerød kirkegård.

*Børn:*

- 18507. i. Hjalte Bidstrup født 18 sep. 1940.
- 18508. ii. Lena Bidstrup født 3 aug. 1944.
- 18509. iii. Martin Bidstrup født 23 sep. 1955.

11898. **Betty Bidstrup**, født den 28 okt. 1922 i Chicago, Cook County, Illinois, U.S.A.

Folketælling: 1940 i Chicago, Cook County, Illinois, U.S.A.

11899. **Robbin Christian Bidstrup**, født den 12 feb. 1931 i Chicago, Cook County, Illinois, U.S.A.

Folketælling: 1940 i Chicago, Cook County, Illinois, U.S.A.

11900. **Robert Christan Thad Bidstrup**, født den 29 nov. 1917 i Chicago, Cook County, Illinois, U.S.A.

Folketælling: 1940 i Chicago, Cook County, Illinois, U.S.A.

11901. **Laverne Elisabeth Bidstrup**, født den 31 jan. 1923 i Chicago, Cook County, Illinois, U.S.A.

Folketælling: 1940 i Chicago, Cook County, Illinois, U.S.A.

11902. **Richard Orvland Bidstrup**, født den 25 maj 1926 i Chicago, Cook County, Illinois, U.S.A.

Folketælling: 1940 i Chicago, Cook County, Illinois, U.S.A.

11903. **Ella Marie Bidstrup**, født den 17 feb. 1922 i Silkeborg sogn, Gjern herred, Skanderborg amt, hjemmedøbt 22 feb. 1922, døbt den 30 jul. 1922 i Silkeborg kirke.

Boede 1945 på Smedebakken i Silkeborg.



*Børn:*

- 18510. i. Birthe Bidstrup født 13 aug. 1942.

11904. **Gerda Bidstrup**, født den 3 apr. 1928 i Silkeborg sogn, Gjern herred, Skanderborg amt, hjemmedøbt den 17 apr. 1928, døbt den 2 dec. 1928 i Silkeborg kirke.

Beskæftigelse: 1947 Ekspeditrice.

Hun blev gift med **Peter Bjørnholt**, gældende navn Peder Bjørnholt, 11 okt. 1947 i Linaa kirke, født den 23 okt. 1921 i Haarup, Linaa sogn, Gjern herred, Skanderborg amt (søn af Hans Pedersen Bjørnholt [Købmand] og Mine Pouline Nielsen), hjemmedøbt den 21 nov. 1921.

Boede 1948 på Sportsvej 23 i Silkeborg.

Beskæftigelse: 1948 Bagersvend.

*Børn:*

18511. i. Kent Bidstrup Bjørnholt født 26 feb. 1948.

11905. **Birthe Bidstrup**, født den 13 aug. 1942.



Hun blev gift med **NN Holm Nielsen**.

*Børn:*

18512. i. Rikke Holm Nielsen.

18513. ii. NN holm Nielsen.

11906. **Dødfødt pige**, begravet den 4 feb. 1937 på Vestre kirkegård, Silkeborg.

11907. **Finn Clausen**.

Han blev gift to gang og havde i første ægteskab 2 drenge og i andet ægteskab flere børn.

11908. **Hanne Clausen**, emigreret til Amerika.

Fik et barn.

11909. **Aksel Bidstrup**, født den 5 maj 1916 i Grønbæk sogn, Lysgård herred, Viborg amt, døbt den 28 maj 1916 i Grønbæk kirke, død den 25 dec. 2001 i Ikast sogn, Hammerum herred, Ringkøbing amt, begravet på Ikast Østre kirkegaard.

Boede 1940 i Vejrum sogn, Ringkøbing i Ausumgaards hus. Boede 1945 i Trommelholt hvor han var skovfoged.

Beskæftigelse: 1940 Skovfoged.



Far fortalte lidt om sin barndom i Grønbæk.

Da far var skoledreng skulle han og Hans Peter altid meget tidlig op og hjælpe med at malke og om sommeren også sejle ud på søen (Allinge sø) for at hjælpe faderen med at tage ålegarn op af vandet før de skulle i skole. De dage hvor de ikke skulle i skole tog de med rutebilen, til torvet i Silkeborg, hvor far som den ældste dreng flåede ålene, de havde altid først udsolgt, fordi damerne synes det var sjovt at se ålene sno sig op af armen på en mindre dreng. De faldt tit i søvn i skolen på grund af træthed.

Aksel og Johanne lærte hinanden at kende i Klovborg, far var karl på en stor gård som lagde

ved siden af præstegården hvor min mor var ung pige i huset. I 1940 blev de gift i Klovborg kirke, mine bedsteældre boede i Klovborg. De flyttede til Struer hvor far var skytte og medhjælper på Ausumgård, Lis blev født der året 1941, i efteråret 1941 flyttede de til Herning og fik et hus i udkanten af Herning, far fik arbejde i tørvemosen, allerede fra i januar 42 var der en meget hård vinter med frost og sne de kunne ikke arbejde og der var ingen fagforening, da pengene var sluppet op, og han nåede halvejs op på trappen til socialkontoret, men det var for flovt og ussel for ham at bede om hjælp, han så ingen udvej, han måtte sætte mor og Lis på rutebilen til forældrene i Klovborg, han vidste at da de boede på landet var der mad nok til alle, og selv gik han de 40 km over Pårup til Klovborg, da han kom til Pårup lå sneen så højt at han måtte gå over telefontrådene. De boede der til far fik arbejde på Ravnsborg gods, Rold skov, i Himmerland som skytte og skovfoged. Der hørte hus med til stillingen, hvor der var plads til både køer, gris, høns så de kunne blive selvforsynende. Jeg blev født der 1945 og i sommeren 1946 flyttede de ud i Lille vildmose og arbejde der var pengene større, i efteråret 1947 flyttede de så tilbage til Klovborg hvor lillesøster Bente blev født. Far fik arbejde på Mattrup Gods og savværk, først plantede de mange tønner land til med granskov. Ellers arbejde han med fældning af træer i skoven ca 25 år de sidste 10 år var han på selve savværket. Mor arbejde på kirkegården sammen med mine bedsteforældre (de var ringer og graver ved kirken) kogte til gilde rund omkring i sognet, ellers var hun hjemmehjælper de sidste år af sit arbejdsliv.

Han blev gift med (1) **Johanne Kristensen**, 12 maj 1940 i Klovborg kirke, født den 17 dec. 1917 i Klovborg sogn, Vrads herred, Skanderborg amt (datter af Andreas Kristensen [Kirkebetjent og ringer] og Kristine Kristensen), døbt den 27 jan. 1918 i Klovborg kirke, død den 30 okt. 1985 i Klovborg sogn, Vrads herred, Skanderborg amt, begravet på Klovborg kirkegaard.



*Børn:*

- 18514. i. Lis Kirsten Bidstrup født 16 maj 1941.
- 18515. ii. Inger Birgit Bidstrup født 23 feb. 1945.
- 18516.iii. Bente Karen Bidstrup født 27 mar. 1947.

Han blev gift med (2) **Helga Marie Andersen**, 7 dec. 1991 i Grønbæk kirke, født den 5 okt. 1920 i Binderslev, Aalborg amt, død den 19 dec. 2000 i Ikast sogn, Hammerum herred, Ringkøbing amt, begravet på Ikast Østre kirkegaard.

11910. **Hans Peder Bidstrup**, født den 3 apr. 1918 i Skorup sogn, Gjern herred, Skanderborg amt, døbt den 26 apr. 1918 i Skorup kirke, død den 17 jan. 1994 i Highland Park, Los Angeles, California, U.S.A., begravet på Forest Lawn Memorial Park (Glendale), emigreret til Amerika.

Deltog i modstandsbevægelsen under 2. verdenskrig med militæraktivitet og var tilknyttet delingen i Herning.

Familien fortalte at før han tog afsted til var han lidt irriterende, når han kom på besøg skulle han have alting skilt ad, han satte det dog sammen igen, det var en ny symaskine som var det værste, eller en cykel der ikke kørte så godt bagefter, han var meget teknisk interesseret (det var meden far og mor boede i skoven ved nederen for Ravnholt gods Nord Jylland) ellers var skoven et godt sted at gemme sig for tyskerne. Hans Peter var med i meget jernbane sabotage især i Herning hvor han var med i modstand bevægelsen. Det store billede jeg sendte dig er også i "Den Lange Vej til Glæden" Herning- Egnen under besættelsen 1940-41. Han startede i USA som arbejder i det store mejeri koncern Knudsen Mejerierne, hans arbejde var reparationer af forskellige ting, som elektriker var han vist dygtig. Alle arbejdere med familie var til julefest i koncernen og fik fast en kalkun og børnene fik gaver. Senere og resten af den tid han arbejdede var han ansat i Union Bank. Han var også på arbejde der den dag Robert Kennedy blev skudt i underetagen, han kom ned af trappen oppe fra fordi han kunne høre alt larmen og ville se hvad der skete, blev han næsten løbet ned af morderen som var på vej op. Han ringede hjem og fortalte om mordet på Kennedy. Han elskede at gå på andejagt sammen med fætrene Otto og Jens som også emigrerede fra Danmark. Ligeledes havde han eget værksted med alle maskiner for fremstilling af patroner han synes det var sjovere at lave sit eget, på grunden hvor han

boede i Glendale, hvor han selv lavede alle patroner til sin hobby, også patroner til flugtskydning, det var sjovt at se da vi besøgte ham i 1988. Han døde af kræft den nat det store jordskælv kom.

Han blev gift med **Erna Winther**, 7 sep. 1951 i Den Danske kirke, Los Angeles, født den 12 nov. 1924 i Klostersogn sogn, Nim herred, Skanderborg amt (datter af Viktor Valdemar Winther [Postbud] og Kirstine Knudsen), døbt den 14 dec. 1924 i Klosterkirken, Horsens, død den 30 jul. 2015 i Amerika.

Emigreret til Amerika.

*Børn:*

- 18517. i. Alice Bidstrup født 17 sep. 1952.
- 18518. ii. Leo Victor Bidstrup født 8 aug. 1959.

11911. **Ruth Bidstrup**, født den 20 okt. 1920 i Grønbæk sogn, Lysgård herred, Viborg amt, døbt den 7 nov. 1920 i Grønbæk kirke.

Ruth levede i sine unge år i Herning og arbejde på tekstil fabrikken Elko hun var en dygtig syerske og syede mange kjoler til tre piger Lis, Inger, Bente broderens børn. I 1953 flyttede hun til Middelfart. Efter hun blev gift med Peter som var mejerist de første ca. 10 år, startede de først en tobaks butik op sammen og senere havde de en købmands butik sammen, de sidste vel 10 år af sit arbejdsliv arbejdede hun på plejehjemmet.

Beskæftigelse: 1953 Syerske.



Hun blev gift med **Peter Julius Nedergaard Christensen**, 7 mar. 1953 i Skt. Lukas kirke, Aarhus, født den 24 nov. 1912 i Svenstrup sogn, Onsild herred, Randers amt (søn af Julius Christensen [Mejeribestyrer] og Gerda Nedergaard), døbt den 16 mar. 1913 i Svenstrup kirke, Mariager, død den 29 nov. 1990 i Middelfart sogn, Vends herred, Odense amt, begravet på Middelfart kirkegaard.

Boede 1954 i Buggesgade 26 i Middelfart.

Beskæftigelse: 1954 Mejerist.

*Børn:*

- 18519. i. Inge Nedergaard Christensen født 26 maj 1954.
- 18520. ii. Vita Nedergaard Christensen født 31 jan. 1957.



11912. **Gerda Bidstrup Hansen**, født den 12 mar. 1921 i Grønbæk sogn, Lysgård herred, Viborg amt, døbt den 10 apr. 1921 i Grønbæk kirke, død den 2 maj 2002 i Klovborg sogn, Vrads herred, Skanderborg amt.

Hun blev gift med **Kristen Laursen Givskud**, gældende navn Kristen Laursen Godskesen, 22 apr. 1944 i Grønbæk kirke, født den 18 jan. 1915 i Klovborg sogn, Vrads herred, Skanderborg amt (søn af Jens Kristian Givskud og Ane Møller), døbt den 25 jan. 1915 i Klovborg kirke, død den 19 okt. 1984 i Klovborg sogn, Vrads herred, Skanderborg amt, begravet på Klovborg kirkegaard.

Udlagt barnefader Tjenestekarl Jens Kristian Givskud af Trebjerre 17 Aar.

Beskæftigelse: 1945 Boelsmand.

*Børn:*

- 18521. i. John Erland Godskesen født 18 okt. 1944.
- 18522. ii. Erland Godskesen født 14 okt. 1945.
- 18523. iii. Svend Erik Godskesen født 22 mar. 1947.

18524.iv. Chris Eli Godskesen født 8 dec. 1951.  
18525. v. Lars Ole Godskesen født 28 jun. 1962.

11913. **Hans Bidstrup Hansen**, gældende navn Hans Hermod Bidstrup Hansen, født den 21 aug. 1923 i Grønbæk sogn, Lysgård herred, Viborg amt, døbt den 14 okt. 1923 i Grønbæk kirke, død den 21 aug. 1991 i Grønbæk sogn, Lysgård herred, Viborg amt, begravet på Grønbæk kirkegaard.

Han sejlede i mange år med på et stort passagerskib som steward og tjener. Ved ikke om han har været gift, men han kendte en dame ved navn Kirsten i København, og de fik et barn sammen. Han flyttede tilbage til Grønbæk og hjalp sin mor i Caféen de sidst mange år hun drev cafeen.

11914. **Oluf Bidstrup Hansen**, født den 23 jun. 1931 i Grønbæk sogn, Lysgård herred, Viborg amt, døbt den 2 aug. 1931 i Grønbæk kirke, død i 2014 i Klovborg sogn, Vrads herred, Skanderborg amt.

Boede 1947 i Grønbæk. Boende 2013 i Storegade 2B i Klovborg

Beskæftigelse: 1947 Avlsmedhjælper.

11915. **Hans Bidstrup Dam Nielsen**, gældende navn Hans Bidstrup Dahm, født den 23 nov. 1921 i Grønbæk sogn, Lysgård herred, Viborg amt, døbt den 25 dec. 1921 i Grønbæk kirke, død den 19 jun. 2009 i Klovborg sogn, Vrads herred, Skanderborg amt, begravet på Klovborg kirkegaard.

Boede 1947 på Skade Mark, Klovborg.

De flyttede ind på Ulbjerg gård i Skade hvor de drev både lidt dambrug havde landbrugland helt ned til Skade å, de plantede flere tønder af deres mark til med grantræer, når de var store nok blev de fældet til juletræer, foruden det arbejdede Han som mælkeemand på landet, om sommeren havde han gummihjul på vognen om vinteren kørte han på en stor slæde, hestene et par gule Nordbakker fik brød rundt omkring på gårdene, det satte de stor pris på og lærte meget hurtigt på hvilke steder der var brød, Alle fætre og kusiner kom meget sammen til fødselsdage og andre festdage eller bare til en hygetid sammen, da afstanden til hinanden var under 4 km.

Beskæftigelse: 1947 Boelsmand.

Han blev gift med **Jenny Kirstine Jensen**, 4 aug. 1946 i Klovborg kirke, født den 28 apr. 1925 i Tyrsting sogn, Tyrsting herred, Skanderborg amt (datter af Laurs Peter Jensen [Gårdejer] og Ane Knudsen), død den 11 jan. 2016 i Klovborg sogn, Vrads herred, Skanderborg amt, begravet på Klovborg kirkegaard.

*Børn:*

18526. i. Leif Dam Nielsen født 23 apr. 1947.  
18527. ii. Henning Dahm Nielsen født 15 apr. 1950.  
18528. iii. Anna Marie Dahm Nielsen født 3 aug. 1953.  
18529. iv. Jørn Dahm Nielsen født 13 sep. 1957.

11916. **Herluf Dahm Nielsen**, født den 3 okt. 1925 i Aastrup sogn, Gjerding herred, Ribe Amt, døbt den 25 okt. 1925 i Aastrup kirke, konfirmeret den 1 okt. 1939 i Klovborg kirke.

Boende 2013 i Rask Mølle ved Horsens.

Beskæftigelse: Murermester.

Han blev gift med **Ruth NN**.

*Børn:*

18530. i. Joan Nielsen.

- 18531. ii. René Nielsen.
- 18532. iii. Finn Nielsen.
- 18533. iv. Kurt Nielsen.

11917. **Ulla Dahm Nielsen**, født den 6 sep. 1928 i Klovborg sogn, Vrads herred, Skanderborg amt, døbt den 14 okt. 1928 i Klovborg kirke, død den 21 sep. 2012 i Brædstrup, Ring sogn. Thyrstrup herred, Skanderborg amt, begravet på Brædstrup kirkegaard.

Hun blev gift med **Aage Steen Hansen**, 7 sep. 1948 i Klovborg kirke, født den 8 sep. 1924, beskæftigelse 1948 Boelsmand.

Boede 1956 på Grædstrup mark, Grædstrup sogn.

Beskæftigelse: 1953 Husmand.

*Børn:*

- 18534. i. Benny Hansen født 27 jul. 1947.
- 18535. ii. Annie Hohanne Marie Hansen født 13 jan. 1953.
- 18536. iii. Rita Hansen født 4 jan. 1956.
- 18537. iv. Brian Steen Hansen født 6 aug. 1958.
- 18538. v. Henny Hansen født 22 sep. 1966.
- 18539. vi. Johanne Marie Hansen.

11918. **Edith Bidstrup Dahm Nielsen**, født den 26 jan. 1933 i Klovborg sogn, Vrads herred, Skanderborg amt, døbt den 19 feb. 1933 i Klovborg kirke, død den 8 aug. 2018 i Klovborg sogn, Vrads herred, Skanderborg amt.

Storegade 2B i Klovborg.

Hun blev gift med **Niels Verner Hansen**, 26 jul. 1952 i Klovborg kirke, født den 7 apr. 1929 i Assing sogn, Hammerum herred, Ringkøbing amt (søn af Hans Kristian Hansen [Husmand] og Karoline Pedersen), døbt den 21 apr. 1929 i Assing kirke.  
De blev skilt i 1979.

Boende 1953 i Flaaris, Klovborg sogn.

Beskæftigelse:  
1952 Savskærer.  
1954 Boelsmand.  
1959 Arbejdsmand.

*Børn:*

- 18540. i. Yvonne Karoline Hansen født 13 maj 1953.
- 18541. ii. Gert Martin Dahm Hansen født 20 okt. 1954.
- 18542. iii. Dines Dahm Hansen født 13 mar. 1959.
- 18543. iv. Hanne Hansen.
- 18544. v. Kim Hansen født i 1968.
- 18545. vi. Kent Hansen født i 1968.

11919. **Ruth K. Bidstrup**, født i 1919 i Racine, Racine County, Wisconsin, U.S.A.

Folketælling:  
1920 i Racine, Racine County, Wisconsin, U.S.A.  
1930 i Racine, Racine County, Wisconsin, U.S.A.  
1940 i Racine, Racine County, Wisconsin, U.S.A.

11920. **Earle R. Bidstrup**, født den 6 jun. 1902 i Michigan, U.S.A., død den 22 sep. 1938 i Sidney Township, Montcalm County, Michigan, U.S.A., begravet på South Sidney Cemetery.

Folketælling:  
1910 i Sidney Township, Montcalm County, Michigan, U.S.A.



1920 i Sidney Township, Montcalm County, Michigan, U.S.A.  
1930 i Grand Rapids, Kent County, Michigan, U.S.A.

Han blev gift med **Maren Lyndrup**, 17 sep. 1925 i Greenville, Montcalm County, Michigan, U.S.A., født den 14 dec. 1895 i Chicago, Cook County, Illinois, U.S.A. (datter af Chris Lyndrup og Marie Pedersen), død den 9 feb. 1974 i Harbor Springs, Emmet, Michigan, U.S.A., begravet på South Sidney Cemetery.

Folketælling: 1930 i Grand Rapids, Kent County, Michigan, U.S.A.

*Børn:*

18546. i. Richard Earl Bidstrup født 23 jul. 1932.

11921. **Vera Bidstrup**, født den 28 jul. 1904 i Sidney Township, Montcalm County, Michigan, U.S.A., død den 7 jan. 1998 i Grand Rapids, Kent County, Michigan, U.S.A., begravet på South Sidney Cemetery.

Folketælling:

1910 i Sidney Township, Montcalm County, Michigan, U.S.A.,  
1920 i Sidney Township, Montcalm County, Michigan, U.S.A.

Hun blev gift med (1) **Otto Jorgensen**, maj 1928, født den 3 maj 1906, død den 9 jul. 1972 i Belding, Ionia County, Michigan, U.S.A., begravet på South Sidney Cemetery.

*Børn:*

18547. i. Robert Jorgensen født i 1929.  
18548. ii. James Jorgensen født 11 okt. 1937.  
18549.iii. Janet Jorgensen født 21 feb. 1944.

Hun blev gift med (2) **Roy Clark**.

11922. **Odin Carleton Bidstrup**, født den 28 mar. 1906 i Sidney Township, Montcalm County, Michigan, U.S.A., død den 26 jan. 1982 i Manatee County, Florida, U.S.A., begravet på East Montcalm Cemetery.

Folketælling:

1910 i Sidney Township, Montcalm County, Michigan, U.S.A.  
1920 i Sidney Township, Montcalm County, Michigan, U.S.A.  
1930 i Fairplane township, Montcalm County, Michigan, U.S.A.  
1940 i Greenville, Montcalm County, Michigan, U.S.A.

Han blev gift med **Eva Lois Olin**, 17 aug. 1927, født den 5 jul. 1908, død i 1992 i Greenville, Montcalm County, Michigan, U.S.A., begravet på East Montcalm Cemetery.

Folketælling:

1930 i Fairplane township, Montcalm County, Michigan, U.S.A.  
1940 i Greenville, Montcalm County, Michigan, U.S.A.

*Børn:*

18550. i. Odin Carleton Bidstrup født 19 jun. 1929.  
18551. ii. Marcia J. Bidstrup født 22 aug. 1932.  
18552.iii. Sharon L. Bidstrup født 11 sep. 1936.

11923. **Wallace Christian Bidstrup**, født den 7 sep. 1907 i Sidney Township, Montcalm County, Michigan, U.S.A., død den 3 feb. 1936 i Grand Rapids, Kent County, Michigan, U.S.A., begravet på South Sidney Cemetery.

Folketælling:

1910 i Sidney Township, Montcalm County, Michigan, U.S.A.  
1920 i Sidney Township, Montcalm County, Michigan, U.S.A.  
1930 i Eureka, Montcalm County, Michigan, U.S.A.

Han blev gift med **Dora Emma Myrtle Sass**, 1 dec. 1926 i Greenville, Montcalm County, Michigan, U.S.A., født den 27 jan. 1907 i Montcalm township, Montcalm County, Michigan, U.S.A. (datter af William Christian August Sass og Wilhelmina R Wisber), død den 16 aug. 2010 i Marietta, Cocc County, Georgia, U.S.A.

Folketælling: 1930 i Eureka, Montcalm County, Michigan, U.S.A.

Obituary, Dora Bidstrup Ostrander 1907 – 2010.

Dora Sass Bidstrup Ostrander, 103, a longtime resident of Turk Lake, passed away at the home of her son and daughter-in-law, Dr. Wayne and Barbara Bidstrup, in Marietta, Georgia on Monday, August 16, 2010.

Dora was an employee of Wolverine Wide World for 29 years, retiring in 1966. Dora was the youngest of five daughters born to Christian and Minnie Sass.

She was preceded in death by her first husband, Wallace Bidstrup, in 1936 and her second husband, Layton Ostrander, in 2002.

Besides her son and daughter-in-law, she is survived by grandchildren, W. Richard Bidstrup and wife Kristin of Arlington, VA, Sue Bidstrup Allen and husband Mark Allen of Atlanta, GA, and Steven M. Bidstrup and wife Beth of Manlius, NY and great grandchildren, Brian and Anna Bidstrup, David and Sarah Allen, and Erik and Devin Bidstrup.

Interment at South Sidney Cemetery.

*Børn:*

18553. i. Wayne Wallace Bidstrup født 9 apr. 1931.

11924. **Myrthle Rebecca Bidstrup**, født den 18 okt. 1908 i Sidney Township, Montcalm County, Michigan, U.S.A., død den 27 sep. 2003 i Grand Rapids, Kent County, Michigan, U.S.A.

Beskæftigelse: Nurse.

Folketælling:

1910 i Sidney Township, Montcalm County, Michigan, U.S.A.

1920 i Sidney Township, Montcalm County, Michigan, U.S.A.

1930 i Grand Rapids, Kent County, Michigan, U.S.A.

Boede 1930 hos sin bror: Earl Bidstrup.



Myrtle Rebecca Bidstrup Kreulen peacefully left this earth to be with her Lord on September 27, 2003.

Myrtle was born in Greenville, Michigan to William and Annemarie Bidstrup on October 18, 1908. She has been preceded in death by her nine siblings whom she admired and loved. Myrtle attended school in Greenville and Sydney, MI, graduated from Greenville High School in 1926. Myrtle graduated from Butterworth School of Nursing in 1929. While working in Obstetrics at the hospital she met her husband of 64 years, Henry J. Kreulen, M.D., who died in 2001. Myrtle lovingly raised her family of four children in Grand Rapids, bringing her bright spirit and vibrant faith to her family, neighborhood, church and her children's school. She was a member of Burton Heights Christian Reformed Church for 63 years, during which time she served on Maranatha, Missionary Union, Sorosis Society, faithfully giving of her time and talents. Myrtle, with her late husband Henry, had four children, Thomas Henry (Rosalie) of Cape Coral, FL, Barbara Ann (Melvin) Vander Brug of Bloomfield Township, MI, Jonathan William (Nancy Kreulen-Wargo) deceased, formerly of Port Clinton, OH, and David Lee (Grace) of Okemos, MI. Myrtle had 11 grandchildren, Jeffrey Kreulen, Sandra Clune, Timothy Kreulen, Bradley VanderBrug, Cynthia Woodrow, Michelle VanderBrug Chastain,

Jason Kreulen, Andrea DenOtter, Christopher Kreulen, Elizabeth Bergsma, and Kathryn Kreulen. Myrtle had 13 great grandchildren.

Hun blev gift med **Henry John Kreulin**, 1 jan. 1937 i Grand Rapids, Kent County, Michigan, U.S.A., født den 30 dec. 1904 i Assen, Holland (søn af Jan Kreulen og Margien Schipper), død den 8 jan. 2001 i Grand Rapids, Kent County, Michigan, U.S.A., dødsårsag Old age.

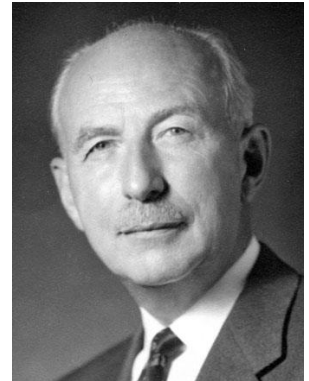

Han emigrerede fra Holland til U.S.A., ankom med skibet "S.S. Nieuw Amsterdam" fra Rotterdam den 19 april 1906 til New York, New York. He was certified for entry into Medical College on apr. 29, 1932.

He was employed as an intern at Butterworth Hospital from 1934 to 1935 in Grand Rapids, MI, USA. He was employed as an industrial surgeon at the Fisher Body No. 1 Stamping Division of General Motors Corp. from 1936 to 1969 in Grand Rapids, MI, USA. He worked as a physician and surgeon beginning on Mar. 18, 1936. He served as president of the Michigan Industrial Medical Association about 1945. He was employed as a Kent Count Medical Examiner about 1950. He served on the Board of Indian and Foreign Mission for the Christian Reformed Church in 1957. He retired from General Motors in 1969.

Beskæftigelse: Læge.

*Børn:*

- 18554. i. Thomas H. Kreulen født 6 dec. 1937.
- 18555. ii. Barbara A. Kreulen født 22 maj 1940.
- 18556.iii. Jonathan W. Kreulen født 19 dec. 1945.
- 18557.iv. David I. Kreulen født 24 maj 1947.

11925. **Ivan W. Bidstrup**, født den 16 maj 1911 i Sidney Township, Montcalm County, Michigan, U.S.A., død den 7 apr. 1918 i Sidney Township, Montcalm County, Michigan, U.S.A., begravet på South Sidney Cemetery.

11926. **Neva Marie Bidstrup**, født den 22 jul. 1912 i Sidney Township, Montcalm County, Michigan, U.S.A., død i 1969 i Grand Rapids, Kent County, Michigan, U.S.A.

*Folketælling:*

1920 i Sidney Township, Montcalm County, Michigan, U.S.A.  
1930 i Sidney Township, Montcalm County, Michigan, U.S.A.

Hun blev gift med (1) **Terrence Mickle**, død den 13 jun. 1943 på Atlanterhavet.

He was in the Coast Guard on the Great Lakes on a ship named the Eskinaba. When World War II started and the Uboats caused such havoc with shipping and ships were in short supply, the USA added armament to the Eskinaba and used it for convoy patrol. The ship was sunk by a uboat near Greenland, only 2 of the crew survived and Terence was lost.

*Børn:*

- 18558. i. Mary L. Mickle født 15 maj 1941.

Hun blev gift med (2) **Cornelius Ibershof**, født den 28 apr. 1914 i Grand Rapids, Kent County, Michigan, U.S.A., død den 3 feb. 1995 i Jenison, Ottawa County, Michigan, U.S.A.

11927. **Kenneth F. Bidstrup**, født den 27 jul. 1914 i Sidney Township, Montcalm County, Michigan, U.S.A., død den 17 apr. 1918 i Sidney Township, Montcalm County, Michigan, U.S.A., begravet på South Sidney Cemetery.

11928. **Ellis E. Bidstrup**, født den 22 jul. 1915 i Sidney Township, Montcalm County, Michigan, U.S.A., død den 19 maj 1916 i Sidney Township, Montcalm County, Michigan, U.S.A., begravet på South Sidney Cemetery.

11929. **Elton E. Bidstrup**, født den 22 jul. 1915 i Sidney Township, Montcalm County, Michigan, U.S.A., død den 15 dec. 1994 i Seattle, King County, Washington, U.S.A., begravet på Rest Haven Memory Gardens.

Begravet på en kirkegaard i Belding, Ionia County, Michigan, U.S.A.

Beskæftigelse: 1940 High-Lo driver.

Folketælling:

1920 i Sidney Township, Montcalm County, Michigan, U.S.A.

1930 i Sidney Township, Montcalm County, Michigan, U.S.A.

1940 i Grand Rapids, Kent County, Michigan, U.S.A.

Han blev gift med **Ethel Lucile Palmer**, i Orleans, Ionia County, Michigan, U.S.A., født i 1916 i Michigan, U.S.A. (datter af John Kelly Palmer [Guard at the Reformatory] og Susan Miraha Elizabeth Ann Richardson), begravet på Rest Haven Memory Gardens.

Folketælling: 1940 i Grand Rapids, Kent County, Michigan, U.S.A.

*Børn:*

18559. i. David E. Bidstrup født aug. 1938.

18560. ii. Ane Marie Bidstrup født 24 mar. 1942.

18561.iii. Rachel Bidstrup født 9 jul. 1949.

18562.iv. Poul A. Bidstrup født 27 okt. 1950.

11930. **Everett Bidstrup**, født i 1897 i Wisconsin, U.S.A., død den 1 okt. 1918 på Naval hospital, Great Lakes, Illinois, begravet på Decker Cemetery, Mecosta, Mecosta County, Michigan, U.S.A., dødsårsag Influenza.

U.S. Naval Deaths, World War I Record; about Everett Bidstrup.
Given Name: Everett, Surname: Bidstrup, Place of Death: naval hosp.,Great Lakes,Ill., Death Date: Oct.1,1918, Cause of Death: influenza, Next of Kin: Helene Marie Bidstrup, Relationship: mother, Address: Remus,Michigan, Appointed: Detroit,Mich, Rank: seaman,second class, Branch: U.S.Naval Reserve Force.

Militærtjeneste: Seaman, second class - U.S.Naval Reserve Force.

Folketælling:

1900 i Vesper city, Walker Township, Wood County, Wisconsin, U.S.A.

1910 i Grand Rapids, Walker Township, Kent County, Michigan, U.S.A.

11931. **Henry Bidstrup**, også kendt som Harvey Bidstrup, også kendt som Darby Bidstrup, født den 28 maj 1898 i Wisconsin, U.S.A., død den aug. 1968 i East China Township, Saint Clair County, Michigan, U.S.A.

Folketælling:

1900 i Vesper city, Walker Township, Wood County, Wisconsin, U.S.A.

1910 i Grand Rapids, Walker Township, Kent County, Michigan, U.S.A.

1930 i West Bloomfield, Oakland County, Michigan, U.S.A.

Han blev gift med **Norma A. Nash**, 28 maj 1919 i Remus, Wheatland Township, Mecosta County, Michigan, U.S.A., født den 11 jul. 1897 i Michigan, U.S.A. (datter af George Nash), død den 16 mar. 1985 i East China Township, Saint Clair County, Michigan, U.S.A.

Folketælling: 1930 i West Bloomfield, Oakland County, Michigan, U.S.A.

11932. **Carl F. Bidstrup**, født den 26 mar. 1902 i Michigan, U.S.A., død den 24 jan. 1987 i Millbrook Township, Mecosta County, Michigan, U.S.A., begravet på Decker Cemetery, Millbrook Township.

Beskæftigelse: 1930 Farmer.

Folketælling:

1910 i Grand Rapids, Walker Township, Kent County, Michigan, U.S.A.

1920 i Millbrook Township, Mecosta County, Michigan, U.S.A.

1940 i Millbrook Township, Mecosta County, Michigan, U.S.A.

Han blev gift med **Mildred H. Esch**, 3 okt. 1926, født den Jun. 1909 i Remus, Wheatland Township, Mecosta County, Michigan, U.S.A. (datter af Alvin Esch og Gertrude Nn), død i 2008 i Mecosta, Mecosta County, Michigan, U.S.A., begravet på Decker Cemetery, Millbrook Township.

Folketælling: 1940 i Millbrook Township, Mecosta County, Michigan, U.S.A.

*Børn:*

18563. i. Marvin Bidstrup født 24 aug. 1933.

18564. ii. Darlene Bidstrup født i 1938.

11933. **Rosa Bidstrup**, født i 1905 i Kent County, Michigan, U.S.A.

Folketælling:

1910 i Grand Rapids, Walker Township, Kent County, Michigan, U.S.A.

1920 i Millbrook Township, Mecosta County, Michigan, U.S.A.

11934. **Arthur Bidstrup**, født den 13 feb. 1907 i Kent County, Michigan, U.S.A., død den 5 okt. 1977 i El Portal, Miami, Dade County, Florida, U.S.A.

Folketælling:

1910 i Grand Rapids, Walker Township, Kent County, Michigan, U.S.A.

1920 i Millbrook Township, Mecosta County, Michigan, U.S.A.

11935. **Florence Bidstrup**, født den jan. 1909 i Kent County, Michigan, U.S.A.

Folketælling:

1910 i Grand Rapids, Walker Township, Kent County, Michigan, U.S.A.

1920 i Millbrook Township, Mecosta County, Michigan, U.S.A.

11936. **Selma Bidstrup**, født i 1914 i Mecosta County, Michigan, U.S.A.

Folketælling:

1920 i Millbrook Township, Mecosta County, Michigan, U.S.A.

1930 i Millbrook Township, Mecosta County, Michigan, U.S.A.

11937. **Laura Vilhelmine Bidstrup Hansen**, født den 7 nov. 1898 i Klingerdyse, Sæby sogn, Løve herred, Holbæk amt, døbt den 26 feb. 1899 i Sæby kirke, Holbæk, død den 2 okt. 1977 i Skælskør sogn, Vester Flakkebjerg herred, Sorø amt, begravet på Hammer kirkegaard.

Boede 1948 i Grimstrup pr. Næstved. Boede senere i Udby (der hvor Grundtvig var præst engang) i et lille hus i svinget ved gadekæret. Hun strikkede altid sokker og havde et tørklæde om halsen med en stor broche i.

Folketælling:

1906 i Slagelse købstad, Slagelse herred, Sorø amt.

1925 i Hammer sogn, Hammer herred, Præstø amt.

Hun blev gift med **Kristian Axel Jørgensen**, 28 okt. 1919 i Sct. Bendts kirke, Ringsted, født den 19 maj 1893 i Buerup, Sæby sogn, Løve herred, Holbæk amt (søn af Karl Jørgensen

[Indsidder] og Anna Marie Jensen), døbt den 25 jun. 1893 i Buerup kirke, død den 12 jan. 1945 i Hammer sogn, Hammer herred, Præstø amt, begravet den 18 jan. 1945 på Hammer kirkegaard, folketælling 1925 i Hammer sogn, Hammer herred, Præstø amt.

Boede 1919 i Kongensgade 6 i Ringsted. Boede 1920 i Sct. Knudsgade 24 i Ringsted.

Beskæftigelse: 1919 Arbejdsmand.

*Børn:*

- 18565. i. Marie Bidstrup Jørgensen født 31 jan. 1920.
- 18566. ii. Estrid Bidstrup Jørgensen født 24 mar. 1921.
- 18567.iii. Karl Ulrik Bidstrup Jørgensen født 23 mar. 1922.
- 18568.iv. Anna Elsebeth Bidstrup Jørgensen født 4 sep. 1923.
- 18569. v. Aksel Peter Bidstrup Jørgensen født 16 nov. 1928.
- 18570.vi. Else Bidstrup Jensen født 19 sep. 1939.

11938. **Karl Peter Bidstrup Hansen**, født den 11 nov. 1900, død den jan. 1982 i Paradise Pines, Butte County, California, U.S.A..

Emigreret til Amerika.

Boende i Magalia, Butte, California. Nimshew, Butte, California. Paradise Pines, Butte, California.

Folketælling: 1906 i Slagelse købstad, Slagelse herred, Sorø amt.

Han blev gift med **Gladys Marie Nix**, i 1909 (datter af NN Nix og NN Reed).

*Børn:*

- 18571. i. Laura E. Bidstrup født 29 jul. 1910.
- 18572. ii. Karl Frederik Bidstrup født 26 jun. 1925.
- 18573.iii. Gladys Marie Bidstrup født 21 aug. 1929.

11939. **Mary Albertine Bidstrup Petersen**, født den 25 nov. 1905 i Sankt Mikkel sogn, Slagelse herred, Sorø amt, hjemmedøbt 27 nov. 1905, død den 3 dec. 1905 i Sankt Mikkel sogn, Slagelse herred, Sorø amt, begravet den 6 dec. 1905 i Sankt Mikkel kirkegaard, Slagelse.

Opgivet barnefader Enkemand, Arbejdsmand Henrik Pedersen.

11940. **Ella Elisabeth Hansen Bidstrup**, født den 22 mar. 1905 i Tårnby sogn, Slagelse herred, Sorø amt.

11941. **Karla Nielsine Kristiane Bidstrup**, født den 14 mar. 1907 i Taarnby sogn, Slagelse herred, Sorø amt, døbt den 5 maj 1907 i Taarnby kirke.

11942. **Inger Marie Bidstrup**, født den 25 apr. 1908 i Halskov, Korsør købstad, Slagelse herred, Sorø amt, døbt den 9 aug. 1908 i Sankt Povls kirke, Korsør.

11943. **Niels Herman Bidstrup**, født den 3 jun. 1910 i Korsør købstad, Slagelse herred, Sorø amt, døbt den 28 aug. 1910 i Sankt Povls kirke, Korsør.

Boede 1935 på Obelsvej 13 i Korsør.

Beskæftigelse: 1934 Malersvend.

Han blev gift med **Gerda Marie Jakobsen**, 20 maj 1934 i Sankt Povls kirke, Korsør, født den 8 mar. 1913 i Korsør købstad, Slagelse herred, Sorø amt (datter af Valdemar Jakobsen [Margarinearbejder] og Ellen Marie Sofie Jensen), død den 9 apr. 1967 i Asnæs sogn, Odsherred, Holbæk amt, begravet den 13 apr. 1967 på Asnæs kirkegaard.

*Børn:*

18574. i. Anni Bidstrup født 7 dec. 1935.

11944. **Ove Henry Bidstrup**, født den 21 feb. 1912 i Korsør købstad, Slagelse herred, Sorø amt, døbt den 7 jul. 1912 i Sankt Povls kirke, Korsør, død den 8 dec. 1981 i Korsør købstad, Slagelse herred, Sorø amt, begravet den 10 dec. 1981 på Sankt Povls kirkegaard, Korsør.

Beskæftigelse: Havnearbejder.

Han blev gift med **Bertha Margrethe Petrea Jensen**, 28 jun. 1936 i Sankt Povls kirke, Korsør.

11945. **Gurli Rigmor Christine Bidstrup**, født den 11 sep. 1913 i Tårnborg sogn, Slagelse herred, Sorø amt.

11946. **Karl Ludvig Bidstrup**, født den 22 okt. 1914 i Korsør købstad, Slagelse herred, Sorø amt, døbt den 14 mar. 1915 i Sankt Povls kirke, Korsør, beskæftigelse 1938 Bud.

Boede 1938 i Frederik d. 7s gade 11B i København. Boede 1939 på Peter Bangsvej 4, 4 i København. Boede 1949 i Sigurdsgade 12, st. i København.

Beskæftigelse: 1939 Vulkanisør.

Han blev gift med **Etla Hansigne Aagreen**, borgerlig viet den 29 jan. 1938 på Københavns rådhus, født den 2 dec. 1917 i Fredens sogn, Sokkelund herred, Københavns amt (datter af Valdemar Christian Aagreen [Arbejdsmand] og Alfrida Varoline Dagmar Christensen), døbt den 25 dec. 1917 i Fredens kirke.

Beskæftigelse: 1938 Fabrikarbejderske.

*Børn:*

18575. i. Bent Bidstrup født 20 jul. 1939.

18576. ii. Jan Bidstrup født 19 jun. 1949.

11947. **Vilhelm Bidstrup**, født den 15 sep. 1921 i Korsør købstad, Slagelse herred, Sorø amt, døbt den 27 nov. 1921 i Sankt Povls kirke, Korsør.

Boede ved vielsen Jerichiusvej 80 i København. Boede 1946 i Mimersgade 30, 2 i København.

Beskæftigelse:  
Arbejdsmand.  
1946 Sporvejsfunktionær.

Han blev gift med **Else Kirsten Ludvigsen**, borgerlig viet den 22 jun. 1946 på Københavns rådhus, født den 17 okt. 1921 i Kristkirken sogn, Sokkelund herred, Københavns amt (datter af Hans Gottlieb Ludvigsen [Vognstyrer] og Karla Marianne Nielsen), døbt den 11 dec. 1921 i Kristkirken, København.

Beskæftigelse: 1946 Ekspeditrice.

*Børn:*

18577. i. Leif Bidstrup født 21 dec. 1946.

18578. ii. Klaus Bidstrup.

11948. **Grethe Elvira Bidstrup**, født den 26 dec. 1923 i Korsør købstad, Slagelse herred, Sorø amt, døbt den 20 jan. 1924 i Sankt Povls kirke, Korsør.

11949. **Hans Erik Bidstrup**, født den 26 mar. 1926 i Korsør købstad, Slagelse herred, Sorø amt, døbt den 6 jun. 1926 i Sankt Povls kirke, Korsør.

Boede 1947 i Slottensgade 3 Korsør. Boede 1952 på Tårnborgvej 7b, i Korsør.



Beskæftigelse:

1947 Lokomotivfyrbøderaspirant.

1952 Lokomotivfyrbøder.

Han blev gift med **Birtha Marie Nielsen**, 13 okt. 1946 i Sall kirke, født den 23 aug. 1925.

*Børn:*

18579. i. Jonny Bidstrup født 28 feb. 1947.

18580. ii. Jimmy Bidstrup født 31 aug. 1952.

11950. **Claus Bidstrup**, født den 11 maj 1928 i Korsør købstad, Slagelse herred, Sorø amt, hjemmedøbt 23 maj 1928, død den 26 maj 1928 i Korsør købstad, Slagelse herred, Sorø amt.

11951. **Bent Bidstrup**, født den 11 maj 1928 i Korsør købstad, Slagelse herred, Sorø amt, hjemmedøbt 23 maj 1928, død den 26 maj 1928 i Korsør købstad, Slagelse herred, Sorø amt.

11952. **Rigmor Augusta Christiane Ludvig**, født den 5 nov. 1909 i Hellerup sogn, Sokkelund herred, Københavns amt, døbt den 7 aug. 1910 i Hellerup kirke.

11953. **Svend Aage Christian Gustav Charles Bidstrup**, født den 18 sep. 1909 i Getsemane sogn, København Vestre, Københavns amt, døbt den 20 mar. 1910 i Christians kirke, Christianshavn, død i 1984.

Boede 1943 på Sixtusvej 20, st. på Amager. Boede 1947 på Florensvej 15, st. på Amager.

Beskæftigelse: 1947 Montør.

Han blev gift med **Irma Gudrun Eugenie Nielsen**, borgerlig viet den 11 apr. 1942 på Københavns rådhus.

*Børn:*

18581. i. (stedbarn) Flemming Bidstrup.

18582. ii. Mogens Bidstrup født 5 jan. 1942.

18583. iii. Kell Bidstrup født 8 feb. 1947.

11954. **Alf Christian Villiam Bidstrup**, født den 3 sep. 1911 i Kristkirken sogn, Sokkelund herred, Københavns amt, døbt den 5 nov. 1911 i Kristkirken, København, død i 2000 i Frederikssund sogn, Lyng-Frederiksborg herred, Frederiksborg amt.

Boede 1942 i Eigilsgade 48, 1. Boede 1943 Engelstedsgade 4 (Aldersro sogn). Boede 1945 i Haraldsgade 90, st., København med egen Radiomekanikerforretning i kælderen til ejendommen. Boede 1992 i Vejgårdspark i Farum. Død på Frederikssund sygehus.

Beskæftigelse:

1942 Elektromekaniker.

Radiomekaniker.

Han blev gift med **Edith Amalie Jørgensen**, 3 nov. 1939 i Grundtvigs kirke, København, født den 24 okt. 1911.

*Børn:*

18584. i. Kurt Bidstrup født 6 aug. 1942.

18585. ii. Inge Bidstrup født 14 feb. 1945.

11955. **Harriet Kirstine Oline Bidstrup**, født den 20 dec. 1912 i Apostelkirkens sogn, København Vestre, Københavns amt, døbt den 3 nov. 1918 i Vor Frelser kirke, Christianshavn, død i 1976.

Hun blev gift med **Alfred Gravad**.

*Børn:*

- 18586. i. John Gravad.
- 18587. ii. Knud Gravad.
- 18588. iii. Kirsten Gravad.

11956. **Udøbt dreng**, født den 9 jul. 1916 i Vor Frelser sogn, Christianshavn, død i 1916 i Vor Frelser sogn, Christianshavn.

11957. **Frantz Joseph Bidstrup**, født den 9 aug. 1919 i Vor Frelser sogn, Christianshavn, hjemmedøbt 20 dec. 1920, døbt den 19 maj 1931 i Hans Tausen kirke, København, død i 2007.

Boende 1987 i Hvalsø sogn, Roskilde amt.

*Børn:*

- 18589. i. Frants Bidstrup.

11958. **Else Dagny Elisabeth Bidstrup**, født den 28 sep. 1920 i Vor Frelser sogn, Christianshavn, hjemmedøbt 14 okt. 1921, døbt den 4 apr. 1936 i Vedbæk kirke. Ingen børn.

Hun blev gift med **Egon Frimodt Ørom**, borgerlig viet den 8 aug. 1947 på Københavns rådhus, født den 14 jan. 1915 i Lemvig sogn, Skodborg herred, Ringkøbing amt.

Boede 1947 i Nansensgade 41 i København. Ingen børn.

Beskæftigelse: 1947 Maskinmester.

11959. **Grethe Rosalie Bidstrup**, født den 16 aug. 1922 i Vor Frelser sogn, Christianshavn, hjemmedøbt 18 jun. 1930, døbt den 19 maj 1931 i Hans Tausen kirke, København, død den 24 okt. 2006 i Horslunde sogn, Lollands Nørre herred, Maribo amt, bisat fra Horslunde kirke, begravet på Skovvejens kirkegaard, Ballerup.

Boede 1948 i Mimersgade 35, 2 i København.

Hun blev gift med (1) **Niels Aage Petersen**, borgerlig viet den 6 apr. 1945 på Københavns rådhus, født den 22 okt. 1916 i Gerlev sogn, Horns herred, Frederiksborg amt (søn af Laurits Julius Petersen og Carla Johanne Marie Hansen), døbt den 31 dec. 1916 i Gerlev kirke. De blev skilt.

Udlagt barnefader Tjenestekarl Laurits Julius Petersen, Oppesundby. Boede 1945 i Møllegade 11C, 1 i København.

Beskæftigelse: 1945 Mekaniker.

*Børn:*

- 18590. i. Børge Aage Petersen født 10 jun. 1945.
- 18591. ii. Ib Preben Bidstrup født 13 jan. 1947.

Partner med **August Valdemar Daniel Hoffmann Larsen**, født den 1 aug. 1905 i Sct. Matthæus sogn, Sokkelund herred, Københavns amt.

Beskæftigelse: 1948 Sadelmager.

*Børn:*

- 18592. iii. Lillian Bidstrup født 30 okt. 1948.

11960. **Karen Margrethe Bidstrup**, født den 9 aug. 1923 i Vor Frelser sogn, Christianshavn, hjemmedøbt 18 jun. 1930, døbt den 19 maj 1931 i Hans Tausen kirke, København.

Hun blev gift med **Ludvig Peylicke**.

*Børn:*

18593. i. (adopteret) Frank Peylicke.

11961. **Christian Gustav Bidstrup**, født den 20 jul. 1910 i Getsemane sogn, København Vestre, Københavns amt, døbt den 11 dec. 1910 i Gethsemane kirke, København.

Han blev gift med **Olivia Godiksen**, gældende navn Evelyn Olivia Godiksen, 5 apr. 1944, født den 3 apr. 1910 i Nørresundby Sogn, Kær Herred, Aalborg Amt (datter af Poul Christian Godiksen og Inger Kierstine Pedersen), hjemmedøbt den 10 feb. 1912, døbt den 5 apr. 1924 i Nørresundby kirke.

11962. **Hedvig Johanne Nielsine Hansen**, født den 2 mar. 1904 i Sct. Johannes sogn, Sokkelund herred, Københavns amt, døbt den 1 apr. 1904 i Sct. Johannes kirke, København.

Beskæftigelse: 1929 Linierske.

Hun blev gift med **Eigil Johan Pedersen**, borgerlig viet den 24 feb. 1932 på Københavns rådhus, født den 28 sep. 1907 i Høje Tåstrup sogn, Smørum herred, Københavns amt (søn af Jacob Pedersen [Skrædder] og Maren Hansine Jensen), døbt den 26 dec. 1907 i Høje Tåstrup kirke.

Boede 1932 i Nansensgade 21, 2 opgang G2 i København. Boed 1937 i Rømersgade 9b, 5 i København.

Beskæftigelse:  
1929 Køkkenkarl.  
1937 Arbejdsmand.

*Børn:*

18594. i. Birthe Ingemann Hansen født 18 dec. 1929.  
18595. ii. Ova Marie Ingemann Pedersen født 3 jul. 1932.  
18596. iii. Ernst Peter Ingemann Pedersen født 12 jan. 1937.

11963. **Otto Ingemann Johannes Hansen**, gældende navn Otto Ingeman Johannes Klittum, født den 5 dec. 1908 i Maria Sogn, Sokkelund herred, Københavns amt, døbt den 25 apr. 1909 i Kristkirken, død den 21 mar. 1978 i Allehelgens sogn, Sokkelund herred, Københavns amt, begravet den 25 mar. 1978 på Sundby kirkegaard.

2 Aug. 1929 / 4 Maj. 1930 Ifølge folkeregistret er Otto indsat i fængsel, men det er ikke anført hvor. Er, mellem den femte november 1930 og den 19 juni 1931, i følge folkeregistret, indberettet som forsvundet. Mellem 5 Nov. 1932 og 4 Nov. 1934 igen, indberettet til folkeregistret som værende forsvundet. Denne gang i næsten 2 år. Boede i perioden 1935 til 1946 i Turesensgade 8, 4. tv, København. Boede ved sin død i Østrigsgade 24, 1. tv. på Amager.



Otto Ingeman Johannes Klittum født Hansen, skiftede sit efternavn i april 1948. Hvorfor vides ikke, men måske var der i årenes løb blevet hægtet for meget snavs på hans døbt navn, så han havde brug for luftforandring. Navnet blev til som en sammenstilling af to byer som han holdt meget af, nemlig Klitmøller og Saltum på den nordjyske vestkyst. Det kan tænkes at han har fået fred der i klitterne. Ingen stillede spørgsmålstegn hvem han var eller hvor han kom fra - derude var det kun manden og det store hav, som altid hilste ham velkommen.

Beskæftigelse: 1978 Chauffør.

Han blev gift med (1) **Margrethe Harder**, borgerlig viet den 19. jul. 1931 på Københavns rådhus, født den 30. jun. 1903 i Kapernaums sogn, Sokkelund herred, Københavns amt (datter af Erik Adolph Harder og Margaretha Hansine Johanne Hansen), hjemmedøbt 13. nov. 1903, død i 1993 i Glostrup sogn, Sokkelund herred, Københavns amt, begravet på Veksø kirkegaard.  
De blev skilt den 7. jan. 1941 i København.



Margrethe havde, med en ukendt soldat, et barn som er født uden for ægteskab. Hun hed Johnna og hun blev "adopteret" af Otto.

Beskæftigelse: 1923 Bundtmager.

*Børn:*

- 18597. i. Hans William Klittum.
- 18598. ii. Ivan Ingemann Klittum.
- 18599. iii. Bent Klittum født 1931.

Han blev gift med (2) **Grethe NN**, efter 1946.  
De blev skilt den 10. apr. 1975.

*Børn:*

- 18600. iv. Karin Maj Klittum født 10. aug. 1947.

Han blev gift med (3) **Else Johanne Christensen**.

11964. **Hans Hansen**.

Boende 1937 i Glostrup.

11965. **Alea Hansen**.

11966. **Valter Edvard Gotthold Hansen**, født den 28. maj 1907 i Holte, Søllerød sogn, Sokkelund herred, Københavns amt, døbt den 10. nov. 1907 i Søllerød kirke.

Boede 1921 hos sin mormor og sin onkel Vilhelm Peter Hansen på Hveensvej 7 i København.

Folketælling:

- 1911 i Blaagaards sogn, Sokkelund herred, Københavns amt.
- 1921 i Sundby øster, Taarnby sogn, Sokkelund herred, Københavns amt.

11967. **Carl Børge Hansen**, født den 8. apr. 1914 i København.

Boede 1921 hos sin mormor og sin onkel Vilhelm Peter Hansen på Hveensvej 7 i København.

Folketælling: 1921 i Sundby øster, Taarnby sogn, Sokkelund herred, Københavns amt.

11968. **Edith Johanne Margrethe Bidstrup**, født den 5. sep. 1905 i Nørre Herlev sogn, Lyng-Frederiksborg herred, Frederiksborg amt, døbt den 15. okt. 1905 i Nørre Herlev kirke.

Moderen opholdt sig forud for fødslen i Classensgade 34 i København.

Hun blev gift med **Kristian Larsen**

Beskæftigelse: Murer.

11969. **Else Bidstrup**.

Hun blev gift med **NN Fischer**.

*Børn:*

- 18601. i. Alice Fischer.
- 18602. ii. Ole Fischer.
- 18603.iii. Torben Fischer.

11970. **Henry Ove Bidstrup**, født den 7 apr. 1910 i Nørre Herlev sogn, Lyng-Frederiksborg herred, Frederiksborg amt, døbt den 15 maj 1910 i Nørre Herlev kirke, død den 1 jun. 1981 i Grenaa, Århus amt.

Deltog i modstandsbevægelsen under 2. verdenskrig med militæraktivitet og var tilknyttet delingen i Randers.

Beskæftigelse:  
Ekspedient.  
1947 Lagerchef.

Han blev gift med **Doris Jacobine Nielsen**, borgerlig viet den 16 nov. 1946 på Aarhus Rådhus, født den 27 sep. 1923, død i 1970 - 1979.

*Børn:*

- 18604. i. Karin Bidstrup født 24 apr. 1947.
- 18605. ii. Hanne Bidstrup født 11 maj 1956.

11971. **Gunnar Helmuth Bidstrup**, født den 23 maj 1916 i Trørød, Vedbæk sogn, Sokkelund herred, Københavns amt, døbt den 10 dec. 1916 i Vedbæk kirke.

Boende 1945 i Asminderødgade 5, Fredensborg.

Beskæftigelse:  
1945 Købmand.  
Farvehandler i Roskilde.

Han blev gift med **Agnes Elisabeth Jakobsen**, 5 maj 1945 i Sct. Annæ Kirke, København, født den 3 dec. 1921 i Kolding Købstad sogn, Brusk herred, Vejle amt (datter af Christian Peter Jakobsen [Portør] og Anna Maria Kjær), døbt den 8 dec. 1921 i Sct. Michael kirke, Kolding, død i 2009 i Roskilde købstad, Sømme herred, Roskilde amt, bisat den 21 aug. 2009 fra Skt. Laurentii Katolske kirke.

I de sidste år boede hun på Margrethe Hjemmet i Roskilde.

*Børn:*

- 18606. i. Tove Bidstrup.
- 18607. ii. Henning Bidstrup født 2 dec. 1947.

11972. **Willi Carl Alex Nielsen**, født den 6 feb. 1905 i København.

Beskæftigelse: 1925 Bryggeriarbejder.

11973. **Iris Hildur Skyldfrid Nielsen**, født den 14 jul. 1906 i København.

Beskæftigelse: 1925 Fabrikarbejderske.

11974. **Leo Carl Vilhelm Nielsen**, gældende navn Leo Carl Vilhelm Bidstrup, født den 14 dec. 1909 i Lyngby, Kongens Lyngby sogn, Sokkelund herred, Københavns amt, døbt den 12 jun. 1910 i Apostelkirken, Gethsemane sogn.

Beskæftigelse: Urmager.

*Børn:*

- 18608. i. Bjarne Leo Bidstrup.
- 18609. ii. Parly Leo Bidstrup.
- 18610.iii. Ingvar Leo Bidstrup.

18611.iv. Karin Marianne Bidstrup.

11975. **Ragnhild Elinor Nielsen**, født den 17 apr. 1912 i København.

Beskæftigelse: 1930 Handskesyerske.

11976. **Helge Vagn Marcussen**, født den 10 maj 1925 i Vanløse sogn, Sokkelund herred, Københavns amt, døbt den 6 sep. 1925 i Vanløse kirke, København.

11977. **Robert Villius Christiansen**, født den 19 mar. 1904 i København.

11978. **NN Christiansen**, født den Før 1911.

11979. **Frederik Bidstrup**, også kendt som Frede Bidstrup, født den 8 jun. 1914 i København, emigreret 22 jan. 1928 i Canada, død den 26 dec. 2011 i Victoria, Vancouver Island, Canada, begravet på Ross Bay Cemetery.



Published in The Oregonian on February 14, 2012.

Bidstrup, Frede 97 June 08, 1914 Dec. 26, 2011 Frede Bidstrup passed away at home with his wife and beloved Labrador by his side. Frede was born in Copenhagen, Denmark. He came to Toronto, Canada at age 13. He and his family moved to Portland in the early 1950's. He was a strong, compassionate man with a wry sense of humor and a clear sense of ethics. Frede worked in the newspaper publishing business from the time he was 16. He leaves behind family and friends who dearly loved him. His wife, Joan; and dog, Jett miss him terribly. He has gone to Heaven to join Dorothy, his wife of 68 years. Sincere gratitude goes out to Sheri from Visiting Angels, Neva from Gentiva, and the Signature Hospice team for helping Frede stay in his home 'til journey's end.

Han blev gift med (1) **Dorothy NN**.

Han blev gift med (2) **Joan NN**.

11980. **John Bidstrup**, født den 6 dec. 1929 på Rigshospitalet, København, hjemmedøbt 2 mar. 1931, døbt den 12 jun. 1932 i Samuels kirke.

Boede 1947 i Sct. Hansgade 24, 3 i København. Boede 1954 i Sct. Johannes sogn i København.

Beskæftigelse: 1951 Skotøjsarbejder.

Han blev gift med **Poula Henriksen**, borgerlig viet den 31 mar. 1951 på Københavns rådhus, født den 27 jul. 1928 i Kettinge sogn, Musse herred, Maribo amt (datter af Alfred Henriksen [Mekaniker] og Ellen Margrethe Rasmussen), døbt den 2 sep. 1928 i Kettinge kirke.

*Børn:*

18612. i. Kurt Henriksen født 25 sep. 1947.

18613. ii. Annette Bidstrup.

11981. **Leo Bidstrup Pedersen**, gældende navn Leo Bidstrup, født den 29 nov. 1930 i Samuels sogn, Sokkelund herred, Københavns amt, hjemmedøbt 1 dec. 1931, døbt den 12 jun. 1932 i Samuels kirke.



Han blev gift med **Lissi Lodahl Andersen**, født den 11 okt. 1932 i Vanløse sogn, Sokkelund herred, Københavns amt (datter af Karl Løv Andersen og Aase Gunhilda Nielsen), døbt den 8 okt. 1933 i Vanløse kirke, København.

*Børn:*

- 18614. i. Peter Lodahl Bidstrup født 5 aug. 1952.
- 18615. ii. Jan Lodahl Bidstrup født 28 feb. 1956.
- 18616.iii. Lea Lodahl Bidstrup født 29 aug. 1962.

11982. **Gunnar Bidstrup**, født den 20 jan. 1933 i Samuels sogn, Sokkelund herred, Københavns amt, døbt den 2 jul. 1933 i Samuels kirke, død den 25 sep. 1994 i København.



*Børn:*

- 18617. i. Jane Bidstrup født 21 aug. 1955.
- 18618. ii. Jim Bidstrup.
- 18619.iii. Lene Bidstrup født 19 aug. 1966.
- 18620.iv. Flemming Bidstrup født 11 maj 1968.
- 18621. v. Tina Bidstrup født 5 jun. 19XX.

11983. **Lillian Bidstrup**, født den 30 jul. 1937 i København.

*Børn:*

- 18622. i. Lone NN.
- 18623. ii. Mette NN.

11984. **Mogens Angelo Bidstrup**, født den 28 dec. 1945 på Bispebjerg.

Beskæftigelse: Afdelingsleder.

Han blev gift med **Lone Kronholm**, født den 16 nov. 1946.



*Børn:*

- 18624. i. Jimmy Bidstrup født 7 jul. 1963.
- 18625. ii. Jannie Bidstrup født 28 jun. 197X.
- 18626.iii. Karina Bidstrup født 28 apr. 1972.

11985. **Karen Marie Emily Bidstrup**, født den 24 nov. 1919 i Godthåbs sogn, Frederiksberg, Københavns amt, døbt den 2 maj 1920 i Godthaabs Kirke.

11986. **Elsa Margrethe Evenly Bidstrup**, født den 25 jul. 1921 i Godthåbs sogn, Frederiksberg, Københavns amt, døbt den 26 dec. 1921 i Godthaabs Kirke.

11987. **Emilie Dagny Bidstrup**, født den 2 sep. 1922 i Godthåbs sogn, Frederiksberg, Københavns amt, døbt den 17 jun. 1923 i Godthaabs Kirke, død i 1970.

11988. **Kjeld Wilhelm Bidstrup**, født den 21 jan. 1924 i Godthåbs sogn, Frederiksberg, Københavns amt, døbt den 23 nov. 1924 i Godthaabs Kirke, død den 12 aug. 2004.

Boede 1958 på Ane Katrinesvej 124 F på Frederiksberg.

Beskæftigelse: 1958 Slagter.



Han blev gift med **Ruth Christoffersen**, 27 apr. 1956 i Mariendal kirke, født den 12 aug. 1926 i Godthåbs sogn, Frederiksberg, Københavns amt (datter af Jens Peter Christoffersen [Vognmand] og Emmy Sofie Møller), døbt den 17 okt. 1926 i Sankt Markus kirke, død den 15 maj 1999.

*Børn:*

- 18627. i. Eva Carla Bidstrup født 1 apr. 1958.
- 18628. ii. Finn Peter Bidstrup født 17 jul. 1961.

11989. **Elly Kamma Johanne Bidstrup**, født den 17 apr. 1919 i Simeons sogn, København Vor Frue, Københavns amt, døbt den 29 maj 1919 i Nathanael kirke, København.

Hun blev gift med **Helmuth Christian Christensen**, 26 feb. 1939 i Absalon kirke, København, født den 7 jan. 1915 i Nathanael sogn, Sokkelund herred, Københavns amt.

Boende 1945 Mysundegade 5, 3. i København.

Beskæftigelse: 1939 Arbejdsmand.

*Børn:*

- 18629. i. Palle Bidstrup Christensen født 22 maj 1940.
- 18630. ii. Per Bidstrup Christensen født 19 jan. 1945.
- 18631. iii. Poul Bidstrup Christensen født 13 jan. 1947.

11990. **Karlo Bidstrup**, født den 4 apr. 1922 i Vanløse sogn, Sokkelund herred, Københavns amt, hjemmedøbt 11 apr. 1922, døbt den 16 dec. 1923 i Vanløse kirke, København, død i 2005 i Hyltebjerg sogn, Sokkelund herred, Københavns amt.

Boede 1945 på Kæragervej 2, 1 i København. Boede 1948 i Thorsgade 22, 1 i København.

Beskæftigelse: 1945 Fabrikarbejder.



Han blev gift med **Lillian Agda Dahlmann**, 10 mar. 1945 på Københavns rådhus, født den 24 jul. 1921 i Davids sogn, København Holmens, Københavns amt (datter af Janus Richard Dahlmann [Havnearbejder] og Pernille Mathilde Frederikke Petersen), døbt den 26 mar. 1922 i Davids kirke, København.

*Børn:*

- 18632. i. Børge Bidstrup født 19 okt. 1945.
- 18633. ii. Aase Bidstrup født 18 apr. 1948.
- 18634. iii. Ulla Bidstrup født 27 apr. 1949.
- 18635. iv. Axel Bidstrup født 28 mar. 1955.



11991. **Gerda Bidstrup**, født den 16 apr. 1924 i Vanløse sogn, Sokkelund herred, Københavns amt, døbt den 21 sep. 1924 i Vanløse kirke, København.

11992. **Ejner Johannes Bistrup**, født den 5 dec. 1917 i Sæby sogn, Løve herred, Holbæk amt, døbt den 29 maj 1918 i Sæby kirke, Holbæk, død i 1988.

Udlagt barnefader: Tjenestekarl Oluf Bistrup (p.t. Holmegaard pr. Frederikssund). Johannes kommer i familiepleje. Bliver gift to gange.

Beskæftigelse:

Ansæt ved Københavns Sporveje.  
Chauffør hos Tutein & Koch.

*Børn:*

18636. i. Jens Ole Bistrup.

11993. **Jenny Marie Bidstrup**, født den 17 feb. 1919 i Kirkelte, Karlebo sogn, døbt den 4 maj 1919 i Karlebo kirke.

Hun blev gift med **Harry Richard Freyberg**, 31 mar. 1951 i Sct. Annæ Kirke, København, født den 19 nov. 1921 i Nathanael sogn, Sokkelund herred, Københavns amt (søn af Eduard Richard Harald Freyberg [Tjener] og Agda Emilia Larsson), døbt den 17 apr. 1922 i Nathanael kirke, København, død den 29 sep. 2002 på Amager, bisat fra Tårnby Kirke.

Boende 1951 Paludan Müllersvej 5, st. i København.

Beskæftigelse:  
1952 Klejnsmed.  
Maskinarbejder.

*Børn:*

18637. i. Jan Bidstrup Freyberg født 17 okt. 1951.

11994. **Ejner Vilhelm Bidstrup**, født den 27 dec. 1925 i Tersløse sogn, Merløse herred, Holbæk amt, døbt den 26 jan. 1926 i Tersløse kirke.

Ejner var maskinsnedker i 40 år fra 1946 (Slagelse Møbelværk) til han gik på efterløn i 1986 (Botved Boats).

Beskæftigelse: Maskinsnedker.

Han blev gift med **Ingrid Margrethe Jacobsen**, 15 jan. 1955 i Gimlinge kirke (datter af Christian Jacobsen og Karen Olsen), død den 22 jan. 2003.

11995. **Karl Gustav Bidstrup**, født den 28 okt. 1901 i Den kgl. Fødsels- og Plejestiftelse, København, døbt den 31 okt. 1901 i Den kgl. Fødsels- og Plejestiftelse, København.

I 1929 boede de i Holmbladsgade 97, 3. på Amager.

Beskæftigelse: 1929 Maskinarbejder.

Han blev gift med **Else Lovise Rasmussen**, 6 nov. 1927 i Anna kirken (datter af Knud Frederik Rasmussen [Typograf] og Hilma Lovise Corlin).

*Børn:*

18638. i. Mogens Bidstrup født 24 okt. 1929.

18639. ii. Finn Bidstrup født 18 mar. 1931.

11996. **Bertha Henriette Adolfine Bidstrup**, født den 20 dec. 1902 i København.

Hun blev gift med **NN Aaberg**.

11997. **Svend Aage Henry Bidstrup**, født den 19 nov. 1904 i Kristkirken sogn, Sokkelund herred, Københavns amt, døbt den 9 jul. 1905 i Apostelkirken, Gethsemane sogn.

Boede 1918 i Carls-gade 1, 3 på Amager.

Beskæftigelse: 1934 Kok.

11998. **Kai Leth Bidstrup**, født den 6 dec. 1906 i Nathanael sogn, Sokkelund herred, Københavns amt, døbt den 13 okt. 1907 i Nathanael kirke, København, død den 23 apr. 1937 i

Allehelgens sogn, Sokkelund herred, Københavns amt, begravet den 29 apr. 1937 på Sundby kirkegaard.

Boende ved sin død: Carlsgade 1 på Amager. Døde på Sundby hospital. Ugift.

Beskæftigelse: Konditor.

11999. **Knud Børge Bidstrup**, født den 18 dec. 1911 i Nathanael sogn, Sokkelund herred, Københavns amt, døbt den 5 mar. 1912 i Nathanael kirke, København.

12000. **Sonja Elise Bidstrup**, født den 12 maj 1915 i Nathanael sogn, Sokkelund herred, Københavns amt, døbt den 3 okt. 1915 i Nathanael kirke, København.

12001. **Carl Edward Bidstrup**, født den 21 okt. 1911 i Holmens sogn, Sokkelund herred, Københavns amt, døbt den 31 dec. 1911 i Skive kirke.

Faderen er ukendt. Han opholder sig iflg. FT-1925 hos sin morfar i Hadsund.

Beskæftigelse: 1930 Kommis.

Folketælling:

1925 i Hadsund sogn, Hindsted herred, Aalborg amt.

1930 i Hadsund sogn, Hindsted herred, Aalborg amt.

12002. **Grethe Villi Christiansen**, født den 23 mar. 1916 i Sct. Andreas Sogn, København Vor Frue, Københavns amt, døbt den 31 dec. 1916 i Sct. Johannes kirke, København, død den 19 apr. 1997 på Glostrup amtssygehus.

Hun blev gift med (1) **Preben Erik Vitrup Rinfeldt**, født den 14 nov. 1916 (søn af Georg Emilus T. Andersen og Karen Gudrun Nielsen), død den 29 mar. 1979.

*Børn:*

18640. i. Flemming Vitrup Rinfeldt født 29 jan. 1940.

18641. ii. Brita Vibeke Vitrup Rinfeldt født 25 jun. 1942.

18642.iii. Jytte Vitrup Rinfeldt født i 1948.

18643.iv. Ingrid Vitrup Rinfeldt født 20 apr. 1950.

Hun blev gift med (2) **Orla Mørch Schou**, 14 feb. 1969 i Herstedernes kommune, født den 3 aug. 1910 (søn af Peder Andersen Schou og NN Ottensen Jessen), døbt den 19 feb. 1911 i Katholsk-apostoliske menighed i Gyldenløvsgade, København.

12003. **Dora Christiansen**, født den jul. 1925, død i 1997.

Døde ugift.

12004. **Holger Bidstrup Christiansen**, født den 7 jul. 1934, død den 1 aug. 1995.

Han blev gift med **Elinborg Olsen**, født den 11 okt. 1934 på Skála, Fæøerne, død den 25 jan. 2009.

*Børn:*

18644. i. Vivi Bidstrup Christiansen født 9 apr. 1958.

18645. ii. Torben Bidstrup Christiansen født 13 nov. 1964.

12005. **Inger NN**.

12006. **Marius Oskar Kristian Bidstrup**, født den 29 maj 1917 i Jyderup sogn, Tuse herred, Holbæk amt, døbt den 8 jul. 1917 i Jyderup kirke.

Boede 1944 på Thyregårdsvej 2 st. i København. Boede 1953 i Himmelev ved Roskilde.

Beskæftigelse: 1944 Kommunalarbejder.

Han blev gift med **Ellen Hansen**, 28 maj 1944 i Kapernaum kirke, født den 20 feb. 1918 i Kingo sogn, Sokkelund herred, Københavns amt (datter af Christian Petersen Hansen [Snedker] og Vilhelmina Pedersen), døbt den 7 apr. 1918 i Kingos kirke.

Beskæftigelse: Brænderiarbejderske.

*Børn:*

18646. i. Marianne Bidstrup født 25 sep. 1953.

12007. **Karen Margrethe Bidstrup**, født den 10 dec. 1912 i Holmstrup sogn, Skippinge herred, Holbæk amt, hjemmedøbt 15 dec. 1914, døbt den 14 feb. 1915 i Holmstrup kirke.

Folketælling: 1916 i Holmstrup sogn, Skippinge herred, Holbæk amt.

Hun blev gift med (1) **Svend Kristian Pedersen**, 3 mar. 1935 i Holmstrup kirke, født den 16 apr. 1908 (søn af Ole Christian Pedersen [Vognmand] og Ane Dorthea Jensen).  
De blev skilt den 5 dec. 1940.

Boende 1935 på Holmstrup Mark, Holbæk.

Beskæftigelse:  
1935 Tjenestekarl.  
1940 Savskærer.

*Børn:*

18647. i. Kjeld Kristian Bidstrup Pedersen født 19 apr. 1935.

Hun blev gift med (2) **Hans Thorvald Vilhelmsen**, 24 dec. 1944 i Jyderup kirke, født den 27 dec. 1912 i Sankt Jørgensbjerg sogn, Sømme herred, Roskilde amt (søn af Lorentz Peder Vilhelmsen [Arbejdsmand] og Sine Karoline Jørgensen).

Boende 1945 i Holmstrup Overdrev, Holbæk amt.

Beskæftigelse: 1912 Arbejdsmand.

*Børn:*

18648. ii. Jan Dines Bidstrup Vilhelmsen født 8 apr. 1945.  
18649. iii. Lizzi Laila Bidstrup Vilhelmsen født 7 maj 1949.  
18650. iv. Jørn Arly Bidstrup Vilhelmsen født i 1953.

12008. **Ruth Wania Bidstrup**, født den 29 okt. 1929 i Lynge sogn, Alsted herred, Sorø amt, døbt den 8 dec. 1929 i Lynge Kirke, Sorø.

Hun blev gift med **Poul Gunner Larsen**, 5 maj 1957 i Lynge Kirke, Sorø, født den 17 aug. 1925 i Korsør købstad, Slagelse herred, Sorø amt (søn af Christen Vilhelm Larsen [Depotarbejder] og Laura Christine Nielsen).

Boede 1952 på Kastanievej 21 i Holbæk. Boede 1954 på Frilandsvej 13 i Holbæk.

Beskæftigelse: Portør ved D.S.B.

*Børn:*

18651. i. Inger Vibeke Bidstrup Larsen født 20 mar. 1952.  
18652. ii. Lene Anette Bidstrup Larsen født 7 jul. 1954.

12009. **Poul Vilhelm Bidstrup**, født den 29 jun. 1923 i Blæsinge, Havrebjerg sogn, Løve herred, Holbæk amt, døbt den 5 aug. 1923 i Havrebjerg kirke.

12010. **Erik Henning Bidstrup**, født den 30 aug. 1927 i Blæsinge, Havrebjerg sogn, Løve herred, Holbæk amt, døbt den 2 okt. 1927 i Havrebjerg kirke, død den 11 jan. 2017 i Lejre.

Boende 1959 i Himmelev ved Roskilde. Boede ved sin død på Langetoftens 12A i Lejre.

Beskæftigelse: Kommunesekretær.

Han blev gift med **Lillian Yvonne Regitze Jensen**, 19 apr. 1952 i Vor Frue Kirke, Roskilde, født den 27 jun. 1933, død den 25 apr. 1997 i Lejre.

*Børn:*

18653. i. Henning Marius Bidstrup født 15 jun. 1959.

12011. **Aage Bidstrup Nielsen**, født den 25 jun. 1921 i Kølsengårde, Vorde sogn, Nørlyng herred, Viborg amt, døbt den 31 jul. 1921 i Vorde kirke, død den 19 aug. 2007 i Viborg Domsogn, Nørlyng herred, Viborg amt.

Beskæftigelse: Uniformsskrædder.

Han blev gift med **Marie Cathrine Grønnebæk**, 7 maj 1944 i Uldum kirke, født den 11 jan. 1923 i Uldum sogn, Nørvang herred, Vejle amt, død den 11 maj 1993.

*Børn:*

18654. i. Tage Bidstrup Nielsen født 30 apr. 1946.  
18655. ii. Annelise Bidstrup Nielsen født 20 feb. 1949.  
18656. iii. Astrid Bidstrup Nielsen født 24 jan. 1953.  
18657. iv. Henny Bidstrup Nielsen født 23 jul. 1960.

12012. **Niels Peter Bidstrup Nielsen**, født den 14 dec. 1924 i Kølsengårde, Vorde sogn, Nørlyng herred, Viborg amt, hjemmedøbt den 14 dec. 1924, døbt den 9 apr. 1925 i Vorde kirke, død den 18 maj 2003.

12013. **Gudrun Lilian Bidstrup Nielsen**, født den 28 dec. 1927 i Kølsengårde, Vorde sogn, Nørlyng herred, Viborg amt, døbt den 11 mar. 1928 i Vorde kirke.

Boende i Skive.

Hun blev gift med **Arthur Peter Evers**, borgerlig viet den 28 okt. 1950 på Aarhus Rådhus, født den 9 sep. 1922, død den 21 mar. 2013.

Boede 1954 på M. C. Holstvej 6 i Højbjerg, Skaade sogn, Aarhus amt.

Beskæftigelse: 1954 Svejser.

*Børn:*

18658. i. John Bidstrup Evers født 5 aug. 1954.  
18659. ii. Elisabeth Bidstrup Evers født 24 jun. 1960.

12014. **Georg Bidstrup Nielsen**, født den 14 jun. 1934 i Fiskbæk sogn, Nørlyng herred, Viborg amt, døbt den 12 aug. 1934 i Vorde kirke, død den 25 feb. 1995.

Beskæftigelse: 1959 Matros.

Han blev gift med **Martha Marie Jensen**, også kendt som Martha Marie Jensen Dürr, gældende navn Martha Marie Skov, 14 jun. 1959 i Vorde kirke, født den 25 apr. 1938 i Hørup sogn, Lysgaard herred, Viborg amt (datter af Johan Filip Dürr [Arbejdsmand] og Esther Gudrun Jensen), hjemmedøbt den 25 apr. 1938, døbt den 13 nov. 1938 i Hørup kirke.

*Børn:*

18660. i. Johnny Skov født 31 okt. 1958.

18661. ii. René Bidstrup Nielsen født 8 aug. 1963.  
18662.iii. Yvonne Bidstrup Nielsen født 17 jul. 1965.

12015. **Knud Erik Bidstrup**, født den 19 apr. 1923 i Viborg Sortebrødre sogn, Nørlyng herred, Viborg amt, døbt den 3 jun. 1923 i Viborg Sortebrødre kirke, død den 10 dec. 2011 i Tarm, Egvad sogn, Nørre Horne herred, Ringkøbing amt.

Boede ved sin død i Bredgade 25 C i Hoven ved Tarm.

Han blev gift med (1) **Ella NN**.  
De blev skilt.

Ingen børn.

Han blev gift med (2) **Ingrid Rosendahl**, født den 1942 - 1943 i Hamburg, Tyskland (datter af Hans Rosendahl og Martha NN).

*Børn:*

18663. i. Lasse Bidstrup født i 1970.

12016. **Poul Ejner Dengsø Bidstrup**, født den 27 nov. 1928, død den 18 aug. 2013, begravet på Søndre kirkegård, Kolding.

Han blev gift med (1) **Edith Kristensen**, 1 apr. 1951, født den 27 dec.1928, død den 22 dec. 1979.

*Børn:*

18664. i. Kirsten Bidstrup født 30 dec. 1952.  
18665. ii. Preben Bidstrup født 6 aug. 1956.  
18666.iii. Annette Bidstrup født 18 maj 1960.

Han levede sammen med (2) **Ester Vestergaard**, født den 20 jan. 1930, papirløst ægteskab i 1993.

12017. **Inge Margrethe Bidstrup**, født den 3 jan. 1931 i Viborg Sortebrødre sogn, Nørlyng herred, Viborg amt, døbt den 8 feb. 1931 i Viborg Sortebrødre kirke, død den 10 jun. 1985.

Hun blev gift med **Henning Hedemann Hansen**, feb. 1953, født den 8 mar. 1930, død den 8 dec. 1994.

*Børn:*

18667. i. Niels-Hermann Hedemand Hansen født 17 jul. 1953.  
18668. ii. Birgitte Hedemann Hansen født 7 jun. 1956.  
18669.iii. Michael Hedemann Hansen født 2 sep. 1958.

12018. **Birte Elisa Bidstrup**, født den 12 apr. 1933 i Viborg Sortebrødre sogn, Nørlyng herred, Viborg amt, døbt den 5 jun. 1933 i Viborg Sortebrødre kirke.

Hun blev gift med (1) **Gynter Reinhold Dall**, 30 jan. 1955 i Sortebrødre Kirke, Viborg, født den 3 dec. 1932 i Rønshoved, Holbøl sogn, Lundtoft herred, Aabenraa amt (søn af Gotfried Adelbert Dall [Købmand] og Cidilie Catharine Marie Weber), døbt den 29 jan. 1933 i Holbøl kirke.

De blev skilt i 1961.

*Børn:*

18670. i. Susanne Bidstrup Dall født 3 apr. 1956.  
18671. ii. Marianne Bidstrup Dall født 27 aug. 1958.

Hun blev gift med (2) **Svend Erik Ejvind Nielsen**, 18 apr. 1962, født den 11 mar. 1936 i Viby sogn, Ning herred, Aarhus amt (søn af Svend Peter Nielsen [Fyrbøder] og Johanne Marie Jensen), døbt den 25 dec. 1936 i Viby kirke, død i 1985.  
De blev skilt i 1975.

*Børn:*

18672.iii. Brian Bidstrup Nielsen født 6 aug. 1963.

Hun blev gift med (3) **Carl Erik Pedersen**, født den 4 feb. 1932.

12019. **Karen Bidstrup**, født den 5 feb. 1943 i Viborg Sortebrødre sogn, Nørlyng herred, Viborg amt, døbt den 4 apr. 1943 i Viborg Sortebrødre kirke.

Boende 2008 på Cedervangen 29 i Allerød.

Hun blev gift med **Ivan Bruus Skov**, 15 dec. 1962, født den 30 sep. 1942.

*Børn:*

18673. i. Kent Bidstrup Skov født 7 maj 1963.

18674. ii. Gert Bidstrup Skov født 1 jun. 1964.



12020. **Anna Sofie Kristiansen**, født den 23 nov. 1914 i Ølgod sogn, Øster Horne herred, Ribe amt, død den 11 jan. 2003 i Gedsted sogn, Rinds herred, Viborg amt.

Hun blev gift med **Niels Aage Oluf Christiansen**, 1 mar. 1938, født den 6 maj 1916, død den 28 apr. 1995.

*Børn:*

18675. i. Birgit Christiansen født 18 maj 1938.

18676. ii. Flemming Olaf Christiansen født 22 dec. 1946.

12021. **Vita Mathilda Kristiansen**, født den 16 feb. 1936 i Ølgod sogn, Øster Horne herred, Ribe amt.

Hun blev gift med **Niels Egon Bjergbæk**, 30 aug. 1959 i Bejsnap kirke, født den 17 feb. 1936 i Lem, Søndre Lem sogn, Bølling herred, Ringkøbing amt.

12022. **Magda Jensigne Kristiansen**, født den 11 dec. 1946 i Ølgod sogn, Øster Horne herred, Ribe amt, død den 27 jul. 2003 i Ølgod sogn, Øster Horne herred, Ribe amt.

Hun blev gift med **Vagn Henry Sørensen**, 14 sep. 1968 i Ølgod kirke, født den 14 okt. 1943 i Ølgod sogn, Øster Horne herred, Ribe amt.

*Børn:*

18677. i. Torben Johannes Sørensen født 12 maj 1969.

18678. ii. Malene Sørensen født 17 sep. 1973.

12023. **Inger Bidstrup Kristiansen**, født den 23 feb. 1931 i Holbæk Købstad sogn, Merløse herred, Holbæk amt.

Hun blev gift med (1) **Svend Erik Gregersen**, 4 feb. 1951 i Sankt Nikolaj kirke, Holbæk, født den 7 maj 1928, beskæftigelse Kontorassistent.

Boede 1951 i Rolighedsstræde 12 i Holbæk.

*Børn:*

18679. i. Jan Bidstrup Gregersen født 18 nov. 1951.



Hun blev gift med (2) **Ronn NN**.

Hun blev gift med (3) **Christian Jürtz**.

12024. **Kaj Wiik Bidstrup Kristiansen**, gældende navn Kaj Wiik Bidstrup, født den 31 maj 1948 i Holbæk Købstad sogn, Merløse herred, Holbæk amt, hjemmedøbt den 31 maj 1948.

6 dec. 1948: Adopteret af bedsteforældrene Anna og Anton Bidstrup. Kaj er søn af Anna's søn af første ægteskab, Egon Carl Johan Bidstrup Kristiansen, født Madsen. Boende 2010 i Farendløse.



Han blev gift med **Leila Irene Larsen**, 19 apr. 1973 i Viborg Domkirke, født den 28 jun. 1953 i Fjerritslev, Kollerup sogn, Vester Han herred, Thisted amt.



*Børn:*

- 18680. i. (adopteret) Allan Michael Bidstrup født 30 okt. 1975.
- 18681. ii. (adopteret) Elisabeth Majbritt Bidstrup født 18 maj 1977.
- 18682.iii. (adopteret) René Christian Bidstrup født 4 apr. 1983.
- 18683.iv. (adopteret) Lennart Benjamin Bidstrup født 16 feb. 1985.

12025. **June Kristiansen**.

Døde som ung.

12026. **Betty Ann Kristiansen**.

Hun blev gift med **NN Leksmann**.

12027. **Karl Johan Kyndesen Kristiansen**, født den 4 jul. 1925 i Tarm, Egvad sogn, Nørre Horne herred, Ringkøbing amt, døbt den 23 aug. 1925 i Tarm kirke.

Han blev gift med **Tove Lis Sørensen**, født den 10 sep. 1924 i Ølgod sogn, Øster Horne herred, Ribe amt (datter af Ole Peter Kristian Sørensen [Mejerist] og Karen Katrine Jakobsen), døbt den 26 okt. 1924 i Bejsnap kirke.

*Børn:*

- 18684. i. Jytte Lis Kyndesen Kristiansen født 20 feb. 1947.
- 18685. ii. Ole Martin Kyndesen Kristiansen født 19 dec. 1949.
- 18686.iii. Orla Peter Kyndesen Kristiansen født 3 jan. 1954.

12028. **Svend Aage Kristiansen**, født den 24 jul. 1929 i Ovtrup sogn, Vester Horne herred, Ribe amt, døbt den 25 aug. 1929 i Outrup kirke.

Emigreret til Amerika.

Han blev gift med **Ingeborg Larsen**.

*Børn:*

- 18687. i. Linda Kristiansen født 22 apr. 1970.
- 18688. ii. John Kristiansen.
- 18689.iii. Kaj Kristiansen.

12029. **Poul Erik Bidstrup Kristiansen**, født den 7 jan. 1934 i Ovtrup sogn, Vester Horne herred, Ribe amt, døbt den 4 mar. 1934 i Outrup kirke, død den 29 jul. 2003 i Grindsted sogn, Slavs herred, Ribe amt.

Han blev gift med **Lis Broch**.

*Børn:*

- 18690. i. Ulla Broch Kristiansen født 7 maj 1954.
- 18691. ii. Elsebeth Broch Kristiansen født 26 apr. 1956.
- 18692.iii. Lone Broch Kristiansen født 10 jul. 1958.

12030. **Christian Pedersen**, født den 30 dec. 1918, død den 21 maj 1985.

Han blev gift med **Inge Kove Jensen**, født i Torup, død i Løgstør sogn, Slet herred, Aalborg amt.

*Børn:*

- 18693. i. Alex Steen Kove Pedersen født 14 aug. 1950.

12031. **Laurids Pedersen**, født den 29 apr. 1922 i Vester Velling sogn, Middelsom herred, Viborg amt, død den 14 jan. 1996 i Ulstrup sogn, Aars herred, Aalborg amt.

12032. **Anders Marius Pedersen**, født den 21 apr. 1924 i Vester Velling sogn, Middelsom herred, Viborg amt, helbred: født blind.

Boede mange år i Grenaa.

12033. **Esther Petrine Pedersen**, født den 26 aug. 1925 i Vester Velling sogn, Middelsom herred, Viborg amt.

Hun blev gift med **Christian Svendsen Nielsen**, født den 14 nov. 1928, død den 16 apr. 1972.

*Børn:*

- 18694. i. Bendt Svendsen Nielsen født 11 apr. 1953.
- 18695. ii. Per Thomas Nielsen født 10 jun. 1956.

12034. **Henny Pedersen**, født den 10 jul. 1928 i Vester Velling sogn, Middelsom herred, Viborg amt.

*Børn:*

- 18696. i. Svend Pedersen født 26 apr. 1949.

12035. **Verner Pedersen**, født den 4 aug. 1929, død den 11 maj 1999 i Ulstrup sogn, Aars herred, Aalborg amt.

*Børn:*

- 18697. i. Morten Pedersen.
- 18698. ii. Karen Vibeke Pedersen født 18 apr. 1973.
- 18699.iii. Peder Thomas Pedersen.

12036. **Per Nydam Hansen**, født den 31 jul. 1931.

Han blev gift med **Bodil Frost Christensen**.

*Børn:*

- 18700. i. Mariann Nydam Hansen.

12037. **Bodil Marie Nydam Hansen**, født den 5 apr. 1937.

Hun blev gift med **NN Nielsen**.

12038. **Arne Buchhave Bidstrup**, født i 1930 i Kansas, U.S.A.

Han blev gift med **NN Riddle**.  
De blev skilt.

*Børn:*

18701. i. Dane Marvin Bidstrup født i 1961.

12039. **Hjørdis Larsen**, født i 1911.

Hun blev gift med **Hamlet Kildebakke Jensen**.

*Børn:*

18702. i. Ole Hamlet Jensen.

12040. **Jens Ejner Rasmussen**, født den 5 aug. 1915 i Holme, Gelsted sogn, Vends herred, Odense amt, døbt den 5 sep. 1915 i Gelsted kirke.

12041. **Emma Petrine Rasmussen**, født den 8 jun. 1921 i Holme, Gelsted sogn, Vends herred, Odense amt, døbt den 10 jul. 1921 i Gelsted kirke.

12042. **Valborg Rasmussen**, født den 12 apr. 1923 i Holme, Gelsted sogn, Vends herred, Odense amt, døbt den 21 maj 1923 i Gelsted kirke.

12043. **Viola Rasmussen**, født den 11 jul. 1924 i Holme, Gelsted sogn, Vends herred, Odense amt, døbt den 1 aug. 1924 i Gelsted kirke.

12044. **Kaj Rasmussen**, født den 31 dec. 1926 i Holme, Gelsted sogn, Vends herred, Odense amt, døbt den 13 feb. 1927 i Gelsted kirke.

12045. **Gunnar Engell Petersen**, født den 20 mar. 1920 på Rigshospitalet, København, døbt den 25 apr. 1920 i Førslev kirke.

Han blev gift med **Asta Johanne NN**.

*Børn:*

18703. i. Jane Engell Petersen født 15 maj 1946.

18704. ii. Per Engell Petersen født 20 nov. 1949.

18705. iii. Agnete Engell Petersen født 22 maj 1951.

18706. iv. Bodil Engell Petersen født 21 dec. 1954.

18707. v. Kirsten Engell Petersen født 17 maj 1956.

12046. **Kurt Engell Petersen**.

Han blev gift med **Kirsten NN**.

12047. **Preben Engell Petersen**.

Han blev gift med **Eva NN**.

12048. **Leif Engell Petersen**, født den 10 jul. 1931, død den 26 dec. 2011.



Han blev gift med **Inge Ane Marie Hansen**, født den 23 apr. 1936 (datter af Hans Christian Hansen og Anna NN), død i 2001.

*Børn:*

18708. i. NN Engell Petersen.

12049. **Finn Engell Petersen**.

Han blev gift med **Karen NN**.

12050. **Ernest Edward Maddox**, født den 26 jan. 1904 i Cooper County, Missouri, U.S.A., død den 28 jan. 1904 i Cooper County, Missouri, U.S.A.

12051. **Allan Alonzo Maddox**, født den 28 mar. 1905 i Cooper County, Missouri, U.S.A.

Han blev gift med **Helen Thrasher Sharp**, 4 jun. 1946, født den 4 maj 1909, død den 20 feb. 1970.

*Børn:*

18709. i. Jane Sylvia Maddox født 30 apr. 1948.

18710. ii. Nancy Anne Maddox født 4 jun. 1950.

12052. **Elsie Virginia Maddox**, født den 17 sep. 1908 i Cooper County, Missouri, U.S.A., død den 19 aug. 1989 i Ventura, Ventura County, California, U.S.A.

Hun blev gift med **Harold Elmo O'Neal**, 13 okt. 1935, født den 28 jun. 1900, død den 4 dec. 1984 i Ventura, Ventura County, California, U.S.A.

*Børn:*

18711. i. Michael Eugene O'Neal født 29 jul. 1944.

18712. ii. Linda Carmelle O'Neal født 19 mar. 1948.

12053. **Naomi Christina Maddox**, født den 12 jan. 1917.

12054. **Leonard Ernest Carter**.

Han blev gift med **Olive NN**.

12055. **Jack Carter**.

Han blev gift med **Dorothy NN**.

*Børn:*

18713. i. NN.

18714. ii. NN.

12056. **Dorothy Carter**.

12057. **Ralph Forest Carter**.

Han blev gift med **Ruth NN**.

*Børn:*

18715. i. Carolyn Carter født 26 jan. 1941.

18716. ii. Cathrine Louise Carter født 28 nov. 1945.



12058. **Udøbt dreng**, født den 6 dec. 1913 i Kansas City, Jackson County, Missouri, U.S.A., død den 8 dec. 1913 i Kansas City, Jackson County, Missouri, U.S.A.

12059. **William McDonald Barlow**, også kendt som Mack Barlow, født den 7 jun. 1915 i Kansas City, Jackson County, Missouri, U.S.A., død den 17 maj 1989.

Han blev gift med **Virginia A. Christie**, 25 jan. 1942, født den 14 nov. 1917.

*Børn:*

18717. i. Nancy Lorena Barlow født 21 nov. 1950.

12060. **James Frederick Barlow**, født den 22 jul. 1919 i Kansas City, Jackson County, Missouri, U.S.A., død den 8 okt. 1976 i Haven, Reno County, Kansas, U.S.A., begravet på Mt. Hope, Sedgwick.

Beskæftigelse: Car/motorcycle sales/repair.

Han blev gift med **Joan Cosette Callais**, 31 jan. 1941 på Callais farm, Haven, Reno County, Kansas, U.S.A., født den 2 feb. 1922 i Wichita, Sedgwick, Kansas, U.S.A. (datter af Eugene Stewart Callais og Mildred Helen Tihen), død den 27 feb. 2004 i Kansas, U.S.A., begravet den 1 mar. 2004 på Greeley Twp. Cemetery, Mt. Hope, Sedgwick, Kansas, U.S.A.

Beskæftigelse: Dietician.

*Børn:*

18718. i. Sherry Lynn Barlow født 22 jul. 1945.

18719. ii. Dorn Sue Barlow født 27 jun. 1946.

18720.iii. Parmela Jean Barlow født i 1951.

18721.iv. James Frederick Barlow født i 1955.

12061. **Hazel Lorena Barlow**, også kendt som Lorna Barlow, født den 28 nov. 1926 i Kansas City, Jackson County, Missouri, U.S.A., død den 5 aug. 1971.

Ugift og boede hjemme hos forældrene hele sit liv.

12062. **Robert Bidstrup.**

Han blev gift med **Elaine Vogel.**

*Børn:*

18722. i. David Bidstrup.

18723. ii. Kevin Francis Bidstrup.

18724.iii. Jennifer Bidstrup.

12063. **Martha Bidstrup.**

Hun blev gift med **Phil Middleton.**

*Børn:*

18725. i. Sally Middleton.

18726. ii. Patrick Middleton.

12064. **David Bidstrup.**

12065. **Mary Elizabeth Bidstrup.**

Hun blev gift med **Kenneth Alvin Mettler** (søn af Alvin Emanuel Mettler og Olive Ramona Schnaidt).

*Børn:*

18727. i. Amanda Brook Mettler født 1 mar. 1972.

18728. ii. David Allan Mettler født 29 sep. 1976.

12066. **Charles Leonard Bidstrup**, født den 10 apr. 1950 i Sacramento, Sacramento County, California, U.S.A.

12067. **Sally June Bidstrup**, født den 11 maj 1955 i Sacramento, Sacramento County, California, U.S.A., død den 13 maj 1975 i Sacramento, Sacramento County, California, U.S.A.

Hun blev gift med **NN Southern**.

*Børn:*

18729. i. Samantha J. Southern født 30 jun. 1974.

12068. **Virgil Nicewaner**, født den 3 dec. 1906 i Missouri, U.S.A., død den 29 jul. 1986 i San Bernadino, California, U.S.A.

Han blev gift med **Edyth F. Holt**, født den 11 nov. 1904 i Missouri, U.S.A., død den 14 okt. 1985 i San Bernadino, California, U.S.A.

*Børn:*

18730. i. Ronald Calvin Nicewaner født 20 maj 1930.

12069. **William Nicewaner**, født den 10 apr. 1909 i Clifton City, Cooper County, Missouri, U.S.A., død den 15 feb. 1917 i Sedalia, Pettis County, Missouri, U.S.A., begravet på Clifton City, Cooper County, Missouri, U.S.A.

12070. **Edith Nicewaner**, født den 29 sep. 1911 i Missouri, U.S.A., død den 14 jan. 2000 i San Diego County, California, U.S.A.

Hun blev gift med **Ira Duel**, født den 20 aug. 1899 i U.S.A., død den sep. 1964 i San Diego County, California, U.S.A.

*Børn:*

18731. i. Iris Marlene Duel.

12071. **Thomas Earl Nicewaner**, født den 3 sep. 1913 i Clifton City, Cooper County, Missouri, U.S.A., død den 3 apr. 1984 i Boonville, Cooper County, Missouri, U.S.A., begravet på Walnut Grove Cemetery, Boonville.

Han blev gift med **Margaret Della Taylor**, 23 okt. 1939 i Cooper County, Missouri, U.S.A., født den 22 maj 1921 i U.S.A., død den 26 feb. 1982 i Boonville, Cooper County, Missouri, U.S.A., begravet på Walnut Grove Cemetery, Boonville.

*Børn:*

18732. i. Linda Nicewaner.

18733. ii. Larry Wayne Nicewaner født 19 sep. 1940.

18734. iii. Thomas Earl Nicewaner født 14 aug. 1946.

12072. **Logan E. Nicewaner**, født den 1 dec. 1915 i Missouri, U.S.A., død den 5 apr. 1968 i Los Angeles County, California, U.S.A.

Han blev gift med **Sybil L. Howard**, født den 17 okt. 1918 i Oklahoma, U.S.A., død den 18 jul. 1990 i Orange County, California, U.S.A.

12073. **Barbara Belle Nicewaner**, født den 6 mar. 1928 i Memphis, Tennessee, U.S.A., død den 5 nov. 2003 i St. Louis County, Missouri, U.S.A., begravet den 8 nov. 2003 på St. Mathews Cemetery, St. Louis.

Hun blev gift med **Robert van Alstine**, nov. 1947.

*Børn:*

- 18735. i. Charlotte van Alstine født 17 okt. 1948.
- 18736. ii. Steven van Alstine født 24 nov. 1958.

12074. **Pauline Anna Nicewaner**, født den 17 dec. 1929 i Little Rock, Arkansas, U.S.A.

Hun blev gift med **Eaph Brown**, 22 aug. 1948 i Marvin Methodist Church. St. Louis, født den 7 sep. 1923 i Pemiscot County, Missouri, U.S.A. (søn af Eaphrim Brown og Gracie Pulley), død den 6 mar. 1989 i St. Louis County, Missouri, U.S.A., begravet den 9 mar. 1989 på Jefferson Barracks National Cemetery, St. Louis.

*Børn:*

- 18737. i. James Logan Brown født 9 jul. 1949.
- 18738. ii. Daniel Wayne Brown født 24 jan. 1954.
- 18739. iii. Christopher McNeil Brown født 6 jan. 1955.
- 18740. iv. Chloe Brown født 6 jan. 1957.
- 18741. v. Eaph Brown født 31 mar. 1958.

12075. **Curtis McNeil Nicewaner**, født den 23 jan. 1931 i Sedalia, Pettis County, Missouri, U.S.A., død den 21 feb. 1969 i St. Louis County, Missouri, U.S.A., begravet den 24 feb. 1969 i Memorial Park Cemetery, Florissant.

Beskæftigelse: Tømrer.

Han blev gift med (1) **Etta Lloyd**.

*Børn:*

- 18742. i. Logan Neil Nicewaner.
- 18743. ii. Linda Le Nicewaner.
- 18744. iii. Barbara Ann Nicewaner.
- 18745. iv. Trudy Marie Nicewaner.
- 18746. v. Curtis McNeil Nicewaner.

Han blev gift med (2) **Betty Jo Earl**.

12076. **Edward Le Nicewaner**, født den 29 mar. 1933 i Sedalia, Pettis County, Missouri, U.S.A., død den 25 dec. 1985 i St. Louis County, Missouri, U.S.A., begravet den 30 dec. 1985 i Jefferson Barracks National Cemetery, St. Louis.

Han blev gift med **Betty L. Newman**, født den 9 mar. 1934 i U.S.A., død den 24 okt. 1993 i St. Louis County, Missouri, U.S.A.

*Børn:*

- 18747. i. Edward Le Nicewaner.
- 18748. ii. Robert Martin Nicewaner.
- 18749. iii. Krista Marie Nicewaner.
- 18750. iv. Thomas Logan Nicewaner født 31 maj 1957.

12077. **John Joseph Nicewaner**, født den 22 aug. 1938 i St. Louis County, Missouri, U.S.A.

Han blev gift med **Judith Embree**, 11 jan. 1958 i St. Louis County, Missouri, U.S.A., født den 9 jul. 1940 i U.S.A.

*Børn:*

- 18751. i. John Joseph Nicewaner født 19 aug. 1958.
- 18752. ii. Jeffrey Allen Nicewaner født 10 maj 1960.
- 18753. iii. Julie Ann Nicewaner født 8 maj 1961.
- 18754. iv. Juanita Jo Nicewaner født 31 aug. 1962.

12078. **Harold J. Harlan**, født den 19 apr. 1912 i U.S.A., død den 10 nov. 1997 i U.S.A.



12079. **Ethel M. Harlan**, født i 1913 i U.S.A.

12080. **Kathleen Virginia Harlan**, født den 8 sep. 1917 i Sedalia, Pettis County, Missouri, U.S.A., død den 20 nov. 1994 i Clinton, Missouri, U.S.A., begravet den 22 nov. 1994 i Laurel Oak Cemetery, Windsor.

Hun blev gift med (1) **E. I. McCown**.

Hun blev gift med (2) **Ralph Edward Weno**, født i 1894 i U.S.A., død i 1972 i U.S.A., begravet på Laurel Oak Cemetery, Windsor.

12081. **Claib Harlan**, født den 7 jan. 1920 i U.S.A., død den 19 apr. 2001 i U.S.A.

12082. **Clyde Nicewaner**, død den 28 okt. 1941 i Pettis County, Missouri, U.S.A., begravet på Salem Cemetery, Pettis County.

12083. **Betty Lee Nicewaner**, født i 1928 i U.S.A.

12084. **Virginia Ann Nicewaner**, født den 7 apr. 1949 i Pettis County, Missouri, U.S.A., død den 8 apr. 1949 i Pettis County, Missouri, U.S.A., begravet på Salem Cemetery, Pettis County.

12085. **Ernest Barry Bidstrup**, født den 7 feb. 1948 i Missouri, U.S.A., død den 30 dec. 1991 i Sedalia, Pettis County, Missouri, U.S.A., social security num 498-50-3913 Missouri, U.S.A.

12086. **Wayne Edward Bidstrup**, født den 29 jun. 1954 i Missouri, U.S.A., død den 2 jul. 1993 i St. Louis, St. Louis County, Missouri, U.S.A., begravet på IOOF Cemetery, Otterville.

12087. **Richard Russell Illingsworth**, født den 13 maj 1946 i Los Angeles County, California, U.S.A.

12088. **James David Illingsworth**, født den 15 nov. 1948 i Los Angeles County, California, U.S.A.

12089. **John Clark Illingsworth**, født den 2 mar. 1951 i Los Angeles County, California, U.S.A., død den 27 jan. 1981 i Fresno County, California, U.S.A., begravet på Clovis Cemetery.

12090. **Thomas Dale Illingsworth**, født den 4 maj 1955 i Los Angeles County, California, U.S.A.

12091. **Robert P. Ruddell**, født den 1 sep. 1949, død den 18 feb. 1999

Beoede: i Portland, Multnomah County, Oregon, U.S.A.

12092. **George Hale Harlan**, født den 1918 i U.S.A., død i 1939 i U.S.A.

12093. **Stanley Eugene Harlan**, født den 1921 i U.S.A., død i 1978 i U.S.A.

12094. **Margaret Katherine Harlan**, født den 5 dec. 1924 i Holtville, Imperial, California, U.S.A., død den 16 jun. 2012.



Margaret Katherine Harlan Brown Turner, 87, passed away on June 16, 2012. She was born

December 5, 1924 in Holtville, CA. She was an intelligent and talented woman. She was a PTA president of Oasis Elementary School, the first PTA president of Coachilla Valley High School, and the regional PTA president for the Coachilla Valley Council. Service came naturally to her, and she was awarded lifetime membership in the California PTA because of her of work. Margaret was outspoken about her beliefs and did not hesitate to fight for her principles, both in schools and in the community. She also served as a leader in both the Girl and Boy Scouting organizations and in Little League Baseball. She was a youth teacher in the First Christian Church of Holtville, CA and in the First Christian Church of Coachella, CA. She was a soloist singer at the Oasis Baptist Church. She became a member of the Church of Jesus Christ of Latter-day Saints in 1968. In her later years, Margaret spent her time doing family history. For mom, this was not a work of merely researching the dead. She sought out many living cousins and brought together family members that had not previously known each other. She was a bonding and enriching influence in the lives of her extended family members. As one family member described her, she was a "gentle giant."

She is survived by her children, Flodie Lucretia Brown Thayne (Elk Ridge, UT), Thomas Eugene Brown (Shelbyville, TN), Clarence Howard Brown (Southern CA), and George Hale Brown (New York, NY), and her stepson, Walter Eugene Turner (Eagle Mountain, UT) and her niece, Helen Josephine Harlan Radar (El Centro, CA). She also has 6 grandchildren and 6 great grandchildren.

Hun blev gift med (1) **Thomas Miles Brown**, født den 18 jun. 1919 i Gorman, Eastland, Texas, U.S.A., død den 4 nov. 1981 i Denver, Denver County, Colorado, U.S.A.  
De blev skilt.

*Børn:*

- 18755. i. Thomas Eugene Brown født 29 sep. 1943.
- 18756. ii. Clarence Howard Brown født 20 jul. 1945.
- 18757.iii. Flodie Lucretia Brown født 17 jun. 1948.
- 18758.iv. George Hale Brown født 19 okt. 1949.

Hun blev gift med (2) **Walter Earl Turner**, 13 aug. 1968 i Winterhaven, Imperial, California, USA, født den 8 apr. 1932 i Council Bluffs, Pottawattamie, Iowa, U.S.A., død den 8 okt. 1997 i Orem, Utah County, Utah, U.S.A.

12095. **Knut Waldemar Bistrup**, født den 9 jan. 1950 i Oslo, Norge.



Han blev gift med **Solveig Eek NN**, født den 10 mar. 1953 i Oslo.

*Børn:*

- 18759. i. Elisabeth Bistrup født i 1978.
- 18760. ii. Maren Eek Bistrup født 20 sep. 1980.
- 18761.iii. Anna Bistrup født 15 maj 1983.
- 18762.iv. Astrid Bistrup født 16 jan. 1988.



12096. **Anne-Ma Bistrup**, født den 15 jan. 1953 i Oslo, Norge.



Hun blev gift med (1) **NN Gålås**.

*Børn:*

18763. i. Marius Gålås født 17 nov. 1971.

Hun blev gift med (2) **NN Heuch**.

*Børn:*

18764. ii. Annicken Bistrup Heuch født 5 sep. 1988.

18765.iii. Johan Fredrik Bistrup Heuch født 7 feb. 1991.

12097. **Øystein Bistrup**, født den 15 aug. 1955 i Oslo, Norge.

Han blev gift med **Marit Sander**, født den 7 mar. 1956 i Kongsvinger, Norge.

*Børn:*

18766. i. Bernhard Bistrup født 24 jul. 1985.

18767. ii. Karen Bistrup født 2 apr. 1987.

12098. **Lydia Caroline Hansen Bidstrup**, født den 7 sep. 1883 i Sct. Jacobs sogn, København Holmens, Københavns amt, døbt den 24 feb. 1884 i Methodistkirken Jerusalem i København, død den 17 jun. 1955 i Los Angeles County, California, U.S.A., begravet på Valhalla Memorial Park, North Hollywood.

Folketælling:

1885 i Udenbys Klædebo, København (staden), Københavns amt (se note 21456).

1900 i Hudson, New Jersey, U.S.A.

Emigreret 1893 til Amerika.

Navn: Bidstrup, C. Stilling: Barn Alder: 10 Bestemmelsessted: N.Y. Kontrakt nr.: 334700  
Forevisningsdato: 9/26/1893 Fødested: ? Fødesogn: ? Sidste oph.sogn: København Sidste  
oph. amt: København Sidste oph.sted: Kbhvn. Bestemmelses land: USA Bestemmelses by:  
New York City Bestemmelses stat: New York State Skibsnavn: Island IDkode: D9396B0513.

Boende 1900: Jersey City Ward 10, Hudson, New Jersey.

Hun blev gift med **Ernest Rahman**, 15 jul. 1910.

*Børn:*

18768. i. Alfred Ernest Rahman født 5 okt. 1907.

18769. ii. Harold Rahman født i 1912.

18770.iii. Robert A. Rahman født i 1914.

12099. **Joseph Emanuel Christian Bidstrup**, født den 10 nov. 1885 i Sct. Jacobs sogn, København Holmens, Københavns amt, hjemmedøbt den 1885, døbt den 30 nov. 1892 i Methodistkirken Jerusalem i København, død den 21 jul. 1944 i Denver, Jefferson County, Colorado, U.S.A., begravet den 24 jul. 1944 i Denver, Jefferson County, Colorado, U.S.A.

Boede 1900: Jersey City Ward 10, Hudson, New Jersey.

Beskæftigelse: Laundrytruck driver.

Emigreret 1893 til Amerika.
Navn: Bidstrup, J.C. Stilling: Barn Alder: 08 Bestemmelsessted: N.Y. Kontrakt nr.: 334700 Forevisningsdato: 9/26/1893 Fødested: ? Fødesogn: ? Sidste oph.sogn: København Sidste oph. amt: København Sidste oph.sted: Kbhvn. Bestemmelses land: USA Bestemmelses by: New York City Bestemmelses stat: New York State Skibsnavn: Island IDkode: D9396B0514.

Folketælling:

1900 i Hudson, New Jersey, U.S.A.

1910 i Berkeley, Jefferson County, Colorado, U.S.A.

1920 i Denver, Denver County, Colorado, U.S.A.

1930 i Denver, Denver County, Colorado, U.S.A.

Han blev gift med **Olga Johanna Wienandt**, 15 jul. 1910 i Mountain View, Jefferson, Colorado, U.S.A., født den 1 jun. 1881 i Jersey City, New Jersey, U.S.A. (datter af Charles C. Wienandt og Emma von Schmuder), død den 5 jul. 1955 i Edgewater, Jefferson, Colorado, U.S.A., begravet den 8 jul. 1955 i Denver, Jefferson County, Colorado, U.S.A.

Folketælling:

1920 i Denver, Denver County, Colorado, U.S.A.

1930 i Denver, Denver County, Colorado, U.S.A.

*Børn:*

18771. i. Alfred Charles Bidstrup født 25 apr. 1911.

18772. ii. Richard Joseph Bidstrup født 20 nov. 1913.

18773.iii. Mildred Josephine Bidstrup født 4 nov. 1916.

18774.iv. Dorothy Alice Bidstrup født 30 aug. 1919.

12100. **Alfred Daniel Fredrik Bidstrup**, født den 26 feb. 1888 i Sct. Jacobs sogn, København Holmens, Københavns amt, hjemmedøbt den 1888, døbt den 30 nov. 1892 i Methodistkirken Jerusalem i København.

Boede 1900: Jersey City Ward 10, Hudson, New Jersey.

Folketælling: 1900 i Hudson, New Jersey, U.S.A.

Emigreret 1893 til Amerika.
Navn: Bidstrup, A.D. Stilling: Barn Alder: 06 Bestemmelsessted: N.Y. Kontrakt nr.: 334700 Forevisningsdato: 9/26/1893 Fødested: ? Fødesogn: ? Sidste oph.sogn: København Sidste oph. amt: København Sidste oph.sted: Kbhvn. Bestemmelses land: USA Bestemmelses by: New York City Bestemmelses stat: New York State Skibsnavn: Island IDkode: D9396B0515.

12101. **Laura Ester Anna Bidstrup**, født den 23 nov. 1890 i København, død den 30 okt. 1892 i Sct. Jacobs sogn, København Holmens, Københavns amt, begravet den 5 nov. 1892 på Vestre Kirkegård, København.
12102. **Ejner Lory August Bidstrup**, født den 26 jul. 1892 i Sct. Jacobs sogn, København Holmens, Københavns amt, hjemmedøbt den 1892, døbt den 30 nov. 1892 i Methodistkirken Jerusalem i København, død den jan. 1893 i Sct. Jacobs sogn, København Holmens, Københavns amt, begravet den 18 jan. 1893 på Vestre Kirkegård, København.
12103. **Mary Kornbech**, født den 24 maj 1888 i Sct. Jacobs sogn, København Holmens, Københavns amt, døbt den 24 jun. 1888 i Sct. Jacobs Kirke, Østerbro, København.
12104. **Ernst Rønne Kornbech**, født den 2 mar. 1890 i Sct. Jacobs sogn, København Holmens, Københavns amt, døbt den 30 mar. 1890 i Sct. Jacobs Kirke, Østerbro, København.

Militærtjeneste: 1916 Løjtnant.

Beskæftigelse: Ingeniør.

Boede:

1 nov. 1906 fra Fredericiagade til Strandboulevard 135, mezzaninen i København.

1 nov. 1914 frameldt.

1 nov. 1915 på Strandboulevard 135, mezzaninen i København.

1 maj 1916 frameldt.

1 nov. 1917 i Gothersgade 163, 2 i København.

1 maj 1916 på Prøvestenen i København.

1 maj 1920 fra Søvej 2 Charlottenlund til Hesseløgade 29, 2 i København.

1929 på Egebjerg Alle 20 i Hellerup.

Han blev gift med **Ellen Sigrid NN**, født den 28 feb. 1895 i København.

12105. **Ellen Gudrun Kornbeck**, født den 15 dec. 1892 i Sct. Jacobs sogn, København Holmens, Københavns amt, døbt den 26 feb. 1893 i Sct. Jacobs Kirke, Østerbro, København, død den 9 jun. 1957 i Gentofte sogn, Sokkelund herred, Københavns amt, begravet den 16 jun. 1957 på Ordrup kirkegård.

Død på Gentoftesygehus.

Beskæftigelse Musiklærerinde.

Boede:

1 maj 1907 på Strandboulevard 135, mezzaninen i København.

1 nov. 1919 frameldt.

1 maj 1920 fra Strandboulevard 135 mezzaninen til Strandboulevard 135, mezzaninen i København.

25 sep. 1922 frameldt til Hellerup, Ellehøj, hos Villa Rønnely.

Ved sin død på Henr. Hertzvej 1 i Ordrup.

Hun blev gift med **Viggo Rasmus Lassen Houmand**, 8 aug. 1922 i Davids kirke, København, født den 23 feb. 1896 i Vor Frue Sogn, Odense herred, Odense amt, død den 29 nov. 1969 i Odense Købstad, Odense herred, Odense amt.

Præst i Jordløse (1922-30) på Fyn og Ordrup på Sjælland.

Uddannelse: Cand. theol.

Beskæftigelse: Sognepræst.

*Børn:*

18775. i. Margareth Elisabeth Houmand født 25 maj 1923.

18776. ii. Kjeld Viggo Houmand født 15 sep. 1924.

18777. iii. Birthe Houmand født 11 okt. 1926.

18778. iv. Vagn Houmand født 24 dec. 1929.

12106. **Jens Peter Nielsen**, født den 24 maj 1875 i Listed, Ibsker sogn, Øster herred, Bornholms amt, døbt den 18 jul. 1875 i Sct. Ibs kirke, død den 29 aug. 1939 i Svaneke købstad, Øster herred, Bornholms amt, begravet den 1 sep. 1939 på Svaneke kirkegård.

Boede ved sin død i Matr.No. 93 i Svaneke.

Beskæftigelse:

Skibsfører.

Dampskibsekspeditor.

Folketælling:

1880 i Ibsker sogn, Øster herred, Bornholms amt (se note 21457).

1890 i Listed, Ibsker sogn, Øster herred, Bornholms amt (se note 21458).

Han blev gift med **Anna Kristina Andersson**, efter 1907, født den 4 mar 1872 i Kalmar, Sverige (datter af P .O. Andersson [Tømmermand] og Mathilda Kristina Jansson), død den 22 dec. 1943 i Svaneke købstad, Øster herred, Bornholms amt, begravet den 29 dec. 1943 på Svaneke kirkegård.

12107. **Jørgen Alfri Nielsen**, født den 7 nov. 1876 i Listed, Ibsker sogn, Øster herred, Bornholms amt, hjemmedøbt 8 nov. 1876, døbt den 24 jan. 1877 i Sct. Ibs kirke.

Folketælling:

1880 i Ibsker sogn, Øster herred, Bornholms amt (se note 21459).

1890 i Listed, Ibsker sogn, Øster herred, Bornholms amt (se note 21460).

Der er efterkommere i Bogen "Tillæg – Efterkommere efter Hans Jensen Bistrup".

12108. **Christian Andreas Nielsen**, født den 16 aug. 1884 i Listed, Ibsker sogn, Øster herred, Bornholms amt, døbt den 11 okt. 1884 i Sct. Ibs kirke, død den 12 jul. 1933 i Aakirkeby købstad, Sønder herred, Bornholms amt, begravet den 16 jul. 1933 på Ibsker kirkegård.

Død på Aakirkeby Sygehus.

Beskæftigelse: Fiskehandler

Folketælling: 1890 i Listed, Ibsker sogn, Øster herred, Bornholms amt (se note 21461).

Han blev gift med **Anna Pedersen**, 31 okt. 1915 i Neksø kirke, født den 21 sep. 1895 i Neksø købstad, Sønder herred, Bornholms amt (datter af Jens Pedersen [Ølkusk] og Kristine Marie Espersen), døbt den 20 okt. 1895 i Neksø kirke, død den 5 aug. 1974 i Ibsker sogn, Øster herred, Bornholms amt, begravet den 10 aug. 1974 på Ibsker kirkegård.

*Børn:*

- i. Jens Christian Nielsen født 22 sep. 1916 i Ibsker, død 11 apr. 1917 samme sted.

12109. **Karoline Petrea Andersen**, født den 18 jul. 1889 i Listed, Ibsker sogn, Øster herred, Bornholms amt, hjemmedøbt 25 jul. 1889, døbt den 22 sep. 1889 i Sct. Ibs kirke, død den 17 jan. 1950 i Rønne købstad, Vester herred, Bornholms amt, begravet den 22 jan. 1950 på Hasle kirkegård.

Boede ved sin død i Korsgade 14 i Hasle. Død på Centralsygehuset i Rønne.



Folketælling:

1890 i Listed, Ibsker sogn, Øster herred, Bornholms amt (se note 21462).

Hun blev gift med **Valdemar Marius Nielsen**, 7 aug. 1910 i Sct. Ibs kirke, født den 10 jun. 1887 i Trinitatis sogn, København Vor Frue, Københavns amt (søn af Hans Peter Nielsen [Detailhandler] og Laura Kirstine Vest), døbt den 13 nov. 1887 i Trinitatis kirke, København, død den 13 apr. 1958 i Rønne købstad, Vester herred, Bornholms amt, begravet den 19 apr. 1958 på Hasle kirkegård.

Boede 1911 i Listed. Boede 1919 Ved havnen i Hasle. Boede ved sin død i Korsgade 14 i Hasle. Død på Centralsygehuset i Rønne.

Beskæftigelse:

1910 Fisker.

1915 Skipper.





1919 Fiskehandler.

Af Jette Holkmann Jacobsen.

Han er født den 10 jun. 1887 i København. Hans mor, der var fra Svaneke, tog til København i 1872 og blev gift med en københavner. De fik 6 børn, men i 1890 døde hun i barselseng. Det var umuligt for faderen at tage sig af 6 små børn, så Valdemar kom i pleje hos fiskehandler og røgeriejer Martin Kristian Jensen i Listed. (Sandsynligvis en af faderens forretningsforbindelser). Valdemar voksede op sammen med 4 andre børn og betragtede sine plejeforældre som sin far og mor.

Valdemar kom ud og sejle og fiske, og i årene 1905-1909 kan man følge hans færden via de mange postkort, som han sendte hjem til Listed - til sin kjæreste. Valdemar var blevet forelsket i en nabopige i Listed - hun hed Karoline Andersen - født i 1889. I 1910 giftede Karoline og Valdemar sig i Ibs Kirke, og de byggede hus i Listed og fik 3 børn her.

Valdemar fik også bygget en båd, som han ejede sammen med Niels Jensen også af Listed.

I 1917 bragte "skæbnen" Karoline og Valdemar til Hasle.

Ejeren af Herolds Hotel i Hasle hed Jørgensen, og han var tillige fiskehandler. Man kunne på det tidspunkt (1. verdenskrig) sælge alt, hvad der blev fanget af fisk, og det siges, at denne Jørgensen snød Hasle fiskerne. Den 16 jun. 1915 blev han arresteret og dømt 14 dages simpelt fængsel for at stå i forbindelse med en tysk spioncentral i Danmark. Han skulle have sendt oplysninger til tyskerne om visse ting, der måtte forekomme i farvandene ved Bornholm, bl.a. om miner og krigsfartøjer. Jørgensen var desuden medlem af Hasle Byråd, men blev efter dette anmodet om at nedlægge sit mandat.

Fiskerne i Hasle dannede Fiskernes Salgsforening, og Valdemars "bror" Hans Jensen syntes Valdemar skulle søge stillingen som salgsforeningens bestyrer, hvilken han fik i h.t. protokollen den 26 mar. 1917. Lønnen blev fastsat til 8 % for al saltet og røget sild og 6 % for solgt fersk sild. Så den 1 maj 1917 flyttede familien til Hasle til et lille hus i Sandløkkegade - lige ved siden af Teknisk Skole (nu Bia-lid).

Det blev en tid med fremgang og rigdom. De byggede hus på havnen (matr.nr. 180 D Hasle bygr.), som stod færdigt i efteråret 1917.

Hjemmet blev indrettet med forretning nede til højre og Valdemars kontor til venstre. Karoline stod for salget af fisk i forretningen. Margrethe Bahn ("pajan") har fortalt, at om aftenen måtte hun i gang med den store rengøring af forretningen, laks og fisk var noget "fedtet stads". De havde et samarbejde med Anker Hjort, som i sin bil prangede fisk på landet (kørte ud og solgte fisk på landet). På husets første sal mod havnen havde man den bedste stue med plysmøblerne. Modsat den bedste stue var der hverdagsstue, soveværelse og køkken. På loftet blev indrettet børneværelser, hvor børnene lå i 2 store senge.

I 1919 blev Louis, Karl og Karoline syge af difteritis (rammer luftrøret). De tog til læge, men han slog det bare hen og sagde - "deres kone ser så meget." Til sidst blev de dog indlagt på epidemihuset i Rønne, men da var det for sent for Karl, som døde nogle få dage senere.

Det gik ellers godt for den lille familie. Valdemar tjente godt, og på opfordring af lærer Jørgensen, lærer Petersen, mægler Kristensen, gårdejer Lind fra Brogård m.fl. begyndte Valdemar også at investere i skibe og i aktier (af egne midler). De havde bl.a. aktier i Kongedybet. Men midt i 1920-erne begyndte den økonomiske krise. Alle tabte de penge, men nogle forstod bedre end andre at holde skindet på næsen.

Hver dag læste Valdemar børsnotaterne. Kurserne faldt og faldt, og han indså, at alt var ved at gå tabt. Valdemar fik dårlige nerver.

De konsulterede dr. Wernø, men da denne flyttede, måtte man ty til gamle dr. Peterson i Hasle, og denne sagde til Valdemar - "Jamen kan De da ikke tage Dem en snaps eller to". Det blev starten til et drikkeri, som blev værre og værre med den økonomiske situation.



Valdemars økonomi blev dårligere og dårligere, og samtidig fik han problemer med fiskerne som bestyrer for salgsforeningen I Salgsforeningens protokol kan man se, at problemerne optrappes, og i 1931 afskedigede bestyrelsen Valdemar Nielsen.

De gik fallit og måtte flytte fra deres store dejlige hus, møblerne i den bedste stue blev også taget. Den 1 maj 1932 flyttede de til Munchs hus i Julegade. I 1934 boede de i Købmand Larsens ejendom (nu Fælledvej). Den 15 sep. 1935 lejede de Emilielyst i Søndergade.

Efter afskedigelsen tog Valdemar fat på at fiske dels med "makker" Finne og senere med sønnerne Louis, Leo og Holger. En af bådene hed Nordstjernen. Valdemar blev syg af nyregrus, og han holdt op med at drikke efter nogle år.

Men familien var blevet fattig. Karoline forsøgte at holde sammen på stumperne. Det betød hårdt slid for hende og for børnene. Børnene skulle bestille noget. Den store have skulle holdes (gik helt ned til togs Skinnerne), der skulle samles brænde i skoven, der skulle gøres rent, pudses og fejes. Alting skulle være propert hos Karoline.

For at få familiens økonomi til at hænge sammen begyndte Karoline at sælge fisk i byen og på Tofte. De havde telefon (nr. 107), så folk kunne bestille fisk hos Karoline, men mange havde ikke telefon, og det blev så datteren Margiths job en gang om ugen at køre rundt til folk i Hasle og Tofte for at spørge, om de skulle have fisk. Dagen efter havde hun en stor cykel med lad, hvor hun så fik læsset den bestilte fisk på, og så skulle hun ud og aflevere den.

I 1946 skulle Emilielyst sælges for 9.000 kr., men Karoline og Valdemar valgte i stedet for at købe halvdelen af Korsgade 14 i Hasle af sønnen Louis til 7000 kr., og her boede de indtil deres død.

#### *Børn:*

- 18779. i. Vera Karoline Margrethe Nielsen født 1 dec. 1911.
- 18780. ii. Louis Kristian Nielsen født 30 okt. 1913.
- 18781.iii. Karl Edvard Nielsen født 10 okt. 1915.
- 18782.iv. Leo Anker Nielsen født 10 aug. 1919.
- 18783. v. Kirsten Edith Nielsen født 13 jan. 1921.
- 18784.vi. Nancy Bendithe Nielsen født 2 nov. 1922.
- 18785.vii. Margith Elise Nielsen født 4 nov. 1923.
- 18786.viii. Holger Vilhelm Nielsen født 1 apr. 1930.

12110. **Alma Kristine Andersen**, født den 26 feb. 1891 i Svaneke købstad, Øster herred, Bornholms amt, hjemmedøbt 15 mar. 1891, døbt den 15 maj 1891 i Sct. Ibs kirke, død den 30 jan. 1958 i Rønne købstad, Vester herred, Bornholms amt, begravet den 4 feb. 1958 på Svaneke kirkegård.

Barnet fødtes i Svaneke under et besøg af moderen der. Ugift. Død på Centralsygehuset i Rønne.

12111. **Peter Viggo Andersen**, født den 4 mar. 1893 i Listed, Ibsker sogn, Øster herred, Bornholms amt, døbt den 16 apr. 1893 i Sct. Ibs kirke, død den 6 jan. 1894 i Listed, Ibsker sogn, Øster herred, Bornholms amt, begravet den 14 jan. 1894 på Ibsker kirkegård.

12112. **Emil Mathias Andersen**, født den 19 dec. 1898 i Listed, Ibsker sogn, Øster herred, Bornholms amt, døbt den 5 feb. 1899 i Sct. Ibs kirke, død den 6 apr. 1984 i Svaneke købstad, Øster herred, Bornholms amt, begravet den 10 apr. 1984 på Svaneke kirkegård.

Boede ved sin død i Helgolandsgade 6, Svaneke. Ingen børn.

Beskæftigelse: Malersvend.

Han blev gift med **Lilly Marie Kristine Jørgensen**, født den 26 okt. 1913 i Svaneke købstad, Øster herred, Bornholms amt (datter af Vilhelm Karl Kristian Jørgensen

[Arbejdsmand] og Laura Christine Ipsen), døbt den 22 feb. 1914 i Svaneke kirke, død den 28 jan. 2001 i Svaneke købstad, Øster herred, Bornholms amt.

Boede ved sin død i Helgolandsgade 6, Svaneke.

12113. **Fridlev Kristian Andersen**, født den 2 okt. 1902 i Listed, Ibsker sogn, Øster herred, Bornholms amt, døbt den 30 nov. 1902 i Sct. Ibs kirke, død den 23 mar. 1903 i Listed, Ibsker sogn, Øster herred, Bornholms amt, begravet den 29 mar. 1903 på Ibsker kirkegård.

12114. **Ejler Rosted Andersen**, født den 9 jan. 1904 i Listed, Ibsker sogn, Øster herred, Bornholms amt, hjemmedøbt 18 jan. 1904, død den 22 jan. 1904 i Listed, Ibsker sogn, Øster herred, Bornholms amt, begravet den 29 jan. 1904 på Ibsker kirkegård.

12115. **Viggo Christian Andersen**, født den 26 feb. 1907 i Listed, Ibsker sogn, Øster herred, Bornholms amt, døbt den 13 maj 1907 i Sct. Ibs kirke, død den 10 aug. 1976 i Listed, Ibsker sogn, Øster herred, Bornholms amt, begravet den 13 aug. 1976 på Svaneke kirkegård.

Ugift. Boede ved sin død på Hans Thygesensvej 18 i Listed.

Beskæftigelse: Avlsbruger.

12116. **Ingeborg Hansine Hansen**, født den 9 maj 1889, døbt den 19 maj 1889.

12117. **Marie Katrine Bidstrup**, født den 4 jan. 1894 i Starup sogn, Gørding herred, Ribe amt, døbt den 25 feb. 1894 i Starup kirke, død den 3 mar. 1984 i Svaneke købstad, Øster herred, Bornholms amt, begravet den 6 mar. 1984 på Rønne kirkegård.

Død på Svaneke plejehjem.

Hun blev gift med **Niels Kristian Johansen**, 5 sep. 1914 i Sct. Ibs kirke, født den 10 apr. 1893 i Løjtved, Viskinge sogn, Skippinge herred, Holbæk amt (søn af Jens Kristian Johansen [Fyrbøder] og Maren Sofie Hendriksen), døbt den 6 maj 1893 i Viskinge kirke, død den 20 maj 1961 i Rønne købstad, Vester herred, Bornholms amt, begravet den 26 maj 1961 på Rønne kirkegård.

Udlagt barnefader; Ungkarl Jens Kristian Johansen, tjenende på Gammelmand. Boende 1915 på 2 Slg. fortoug i Ibsker. Boende 1917 Søndre Gildesbo i Østermarie. Boende 1919 på 39 Slg. parcel "Lersby Skov" i Østermarie. Boende ved sin død i Stålegade 6 i Rønne.

Beskæftigelse:

1914 Fodermester på Kjøllergaard i Østermarie.

1917 Arbejdsmand.

1919 Husmand.

1936 Fodermester.

#### *Børn:*

18787. i. Thorvald Kristian Johansen født 12 feb. 1914.

18788. ii. Asta Henriette Johansen født 10 apr. 1915.

18789.iii. Orla Johansen født 28 maj 1917.

18790.iv. Niels Peter Johansen født 2 jul. 1919.

18791. v. Jens Eli Johansen født 5 mar. 1922.

18792.vi. Martin Johansen født 25 sep. 1924.

12118. **Jørgen Adolf Bidstrup**, født den 4 jun. 1895 i Esbjerg Købstad sogn, Skast herred, Ribe amt, døbt den 28 jul. 1895 i Esbjerg kirke, død den 6 jun. 1949 i Lohals, Hov sogn, Langelands Nørre herred, Svendborg amt.

Beskæftigelse: Mejeribestyrer, Hou mejeri på Langeland.

Han blev gift med **Johanne Tangaa Jensen**, borgerlig viet den 14 okt. 1930 på Svendborg Rådhus, født den 5 apr. 1908 i Gudbjerg sogn, Gudme herred, Svendborg amt (datter af

Niels Larsen Jensen [Købmand og Maltgører] og Maren Nielsine Tangaa), døbt den 7 jun. 1908 i Gudbjerg kirke.

*Børn:*

- 18793. i. Kirsten Elisabeth Bidstrup født 17 mar. 1932.
- 18794. ii. Jørgen Bidstrup født 12 jun. 1936.
- 18795.iii. Birgitte Bidstrup født 20 feb. 1946.

12119. **Ellen Kirstine Bidstrup**, født den 19 nov. 1896 i Esbjerg Købstad sogn, Skast herred, Ribe amt, døbt den 31 jan. 1897 i Esbjerg kirke, død den 13 jan. 1962.

Hun blev gift med **Herman Mathias Pihl**, 17 maj 1919 i Præsteboligen, Rønne, født den 3 aug. 1894 i Rønne købstad, Vester herred, Bornholms amt (søn af Janus Herman Agreggaard [Vejmand] og Margrethe Kirstine Pihl [Tjenestepige]), døbt den 9 sep. 1894 i Sct. Nicolai Kirke, Rønne, død den 7 sep. 1967 i Aalholm sogn, Sokkelund herred, Københavns amt, begravet den 12 sep. 1967 på Vestre Kirkegård, København.

Boende 1919 Sletten 11 i Rønne. Senere nummerændring til Sletten 7. Boede ved sin død c/o Zabel på Fredericiavej 21 i Helsingør. Død på Øresundshospitalet i Helsingør.

Beskæftigelse:

1919 Maskinarbejder.  
1920 Chauffør.  
1931 Arbejdsmand.

*Børn:*

- 18796. i. Grethe Elise Pihl født 5 jun. 1919.
- 18797. ii. Henny Bistrup Pihl født 3 aug. 1920.
- 18798.iii. Svend Aage Pihl født 8 nov. 1921.
- 18799.iv. Else Margrethe Pihl født 2 jan. 1923.
- 18800. v. John Verner Pihl født 19 jan. 1928.
- 18801.vi. Inge Cecilie Pihl født 2 nov. 1929.
- 18802.vii. Bent Pihl født 17 feb. 1931.

12120. **Ingeborg Bidstrup**, født den 24 sep. 1898 i Esbjerg Købstad sogn, Skast herred, Ribe amt, døbt den 23 okt. 1898 i Esbjerg kirke, død den 18 sep. 1949 i Rønne købstad, Vester herred, Bornholms amt, begravet den 22 sep. 1949 på Østermarie kirkegård.

Død på Centralsygehuset i Rønne.

Hun blev gift med **Emil Thorvald Pedersen**, 28 okt. 1921 i Østermarie kirke, født den 22 mar. 1897 i Østermarie sogn, Øster herred, Bornholms amt (søn af Nikolaj Magnus Pedersen [Husmand] og Signe Kristine Jensen), hjemmedøbt 30 apr. 1897, døbt den 23 maj 1897 i Østermarie kirke, død den 19 mar. 1972 i Østermarie sogn, Øster herred, Bornholms amt, begravet den 23 mar. 1972 på Østermarie kirkegård.

Boende 1926 på 26 Slg. parcel "Lindet" i Østermarie. Boende 1949 i Stamperelunden i Østermarie. Boede ved konens død på "Egehøj" i Østermarie. Boede ved sin død på Plejehjemmet i Østermarie.

Beskæftigelse:

1921 Avlsbruger.  
1949 Skatteopkræver.  
Kommunekasserer.

*Børn:*

- 18803. i. Kaj Ulrik Pedersen født 27 feb. 1926.
- 18804. ii. Rigmor Alice Pedersen født 15 okt. 1932.

12121. **Ejnar Bidstrup**, født den 3 sep. 1900 i Brørup sogn, Malt herred, Ribe amt, hjemmedøbt 23 sep. 1900, død den 21 nov. 1990.

Ingen børn.

Beskæftigelse: 1921 Mejerist.

Folketælling: 1921 i Bodilsker sogn, Sønder herred, Bornholms amt (se note 21463).

Han blev gift med **Rita Larsen Stenstrup**, født den 14 aug. 1916 i Odense Købstad, Odense herred, Odense amt.

12122. **Karen Bidstrup**, født den 23 mar. 1902 i Brørup sogn, Malt herred, Ribe amt, døbt den 1 jun. 1902 i Brørup kirke, død den 8 mar. 2000 i Rønne købstad, Vester herred, Bornholms amt, begravet den 12 mar. 2000 på Rønne kirkegård.

Hun blev gift med **Hans Espersen Marker**, 30 dec. 1925 i Nylars kirke, født den 5 feb. 1889 i Nylars sogn, Vester herred, Bornholms amt (søn af Andreas Peter Kjøller [Arbejdsmand ved Agerbruget] og Andrea Christine Dam), døbt den 18 apr. 1889 i Nylars kirke, død den 28 maj 1976 i Rønne købstad, Vester herred, Bornholms amt, begravet den 2 jun. 1976 på Rønne kirkegård.

Boende 1934 på "Klippen" 13 Slg. fortov i Nylars. Død på Plejehjemmet "Lunden" i Rønne.

Beskæftigelse:  
1925 Husmand.  
1926 Parcellist.  
1934 Vejmand.  
1942 Avlsbruger og vejmand.

Folketælling:  
1890 i Nylars sogn, Vester herred, Bornholms amt (se note 21464).  
1921 i Nylars sogn, Vester herred, Bornholms amt (se note 21465).

*Børn:*

- 18805. i. Erik Holger Bidstrup Marker født 22 mar. 1925.
- 18806. ii. Knud Andreas Marker født 13 maj 1926.
- 18807. iii. Inger Sofie Marker født 17 okt. 1927.
- 18808. iv. Aage Laurits Marker født 26 maj 1929.
- 18809. v. Astrid Elin Marker født 26 jun. 1931.
- 18810. vi. Lilly Kristine Marker født 13 aug. 1932.
- 18811. vii. Henrik Sinius Marker født 30 nov. 1934.
- 18812. viii. Birgit Marie Marker født 22 feb. 1938.
- 18813. ix. Gertrud Elisabeth Marker født 5 dec. 1941.

12123. **Thorvald Bidstrup**, født den 28 mar. 1903 i Brørup sogn, Malt herred, Ribe amt, døbt den 17 maj 1903 i Brørup kirke, død den 13 feb. 1971 i Middelfart sogn, Vends herred, Odense amt.

Ingen børn.

Beskæftigelse:  
1922 Møllersvend i Østermarie.  
1925 Gårdbestyrer.

Folketælling: 1925 i Horne sogn, Sallinge herred, Svendborg amt.

Han blev gift med **Erna Rasmussen**, født den 17 sep. 1907 i Nørre Åby sogn, Vends herred, Odense amt (datter af Rasmus Rasmussen [Murer] og Karen Kirstine Larsen), døbt den 20 okt. 1907 i Nørre Åby kirke, død den 16 nov. 1972 i Middelfart sogn, Vends herred, Odense amt.

12124. **Bodil Birgitte Bidstrup**, født den 19. apr. 1905 i Ibsker sogn, Øster herred, Bornholms amt, døbt den 6. jul. 1905 i Sct. Ibs kirke, død den 20. maj 1963 i Østerlarsker sogn, Øster herred, Bornholms amt, begravet den 25. maj 1963 på Østerlars kirkegård.

Hun blev gift med **Hans Ludvig Lassen**, 24. aug. 1934 i Sct. Ibs kirke, født den 9. apr. 1894 i Povlsker sogn, Sønder herred, Bornholms amt (søn af Anders Hansen Lassen [Parcelist] og Karen Kirstine Jakobsen), døbt den 10. jun. 1894 i Sct. Povls kirke, død den 22. dec. 1973 i Rønne købstad, Vester herred, Bornholms amt, begravet den 28. dec. 1973 på Østerlars kirkegård.

Boende 1937 i Graaløkke i Ibsker. Overtog gården 13 Slg. Gamlevælde i Østerlars i 1939. Gården blev i 1964 overtaget af deres søn, Harry Bidstrup Lassen, og de flyttede selv til "Gråløkke" i Ibsker. Død på Centralsygehuset i Rønne.

Beskæftigelse:  
1937 Avlsbruger.  
Gårdejer.

I Gamlevælde.  
Gamlevælde – ordet vælde betyder Kilde.

13 Slg. Gamlevælde også kaldet Sandegaard, som måske er en fejl, da Sandegaard ikke findes i Urnes Lommebog år 1743. Men den kan have fået navnet senere. Pantsat til Regidse Grubbe.



Børn:

- 18814. i. Poul Eli Bidstrup Lassen født 4. okt. 1928.
- 18815. ii. Ruth Bidstrup Lassen født 9. jun. 1934.
- 18816. iii. Harry Bidstrup Lassen født 12. mar. 1937.

12125. **Jenny Adolfine Bidstrup**, født den 23. sep. 1907 i Ibsker sogn, Øster herred, Bornholms amt, døbt den 23. mar. 1908 i Sct. Ibs kirke, død den 21. sep. 1995.

Folketælling: 1925 i Horne sogn, Sallinge herred, Svendborg amt.

Hun blev gift med **Andreas Rasmussen**, borgerlig viet den 2. mar. 1930 på Faaborg Rådhus, født den 19. maj 1901 i Staustrop, Ullerup sogn, Nybøl herred, Sønderborg amt (søn af Carl Vilhelm Rasmussen [Fodermester] og Anna Kirstine Jensine Christensen), døbt den 16. jun. 1901 i Trinitatis kirke, Fredericia, død den 21. sep. 1995.

Beskæftigelse: 1933 Arbejdsmand.

Børn:

- 18817. i. Arne Bidstrup Rasmussen født 1. jan. 1933.
- 18818. ii. Ruth Bidstrup Rasmussen født 17. jan. 1935.
- 18819. iii. Kurt Bidstrup Rasmussen født 17. jan. 1935.
- 18820. iv. Aage Bidstrup Rasmussen født 18. apr. 1940.

12126. **Elisabeth Cecilie Bidstrup**, født den 17 maj 1910 i Ibsker sogn, Øster herred, Bornholms amt, døbt den 11 aug. 1910 i Sct. Ibs kirke, død den 21 jul. 1967 i Kalundborg Købstad sogn, Ars herred, Holbæk amt, begravet den 25 jul. 1967 på Sct. Olai kirkegaard, Kalundborg.

Død på Amtssygehuset i Kalundborg.

Hun blev gift med **Aksel Konrad Mortensen**, 27 nov. 1942 i Østerlars kirke, født den 9 aug. 1919 i Aaker sogn, Sønder herred, Bornholms amt (søn af Jens Mortensen [Gårdejer] og Emma Jakobine Olsen), hjemmedøbt 11 aug. 1919, døbt den 27 nov. 1919 i Tømmerup kirke, Kalundborg, død den 3 jan. 2009 i Holstebro Købstad sogn, Hjerm herred, Ringkøbing amt, begravet den 9 jan. 2009 på Egekirkegården, Holstebro.

Født på gården 24 Slg. Grødbygård i Aaker. Boende 1943 på 31 Slg. parcel "Ellehøj" i Østerlars. Boende 1966 på Havvej 41 i Kalundborg.

Beskæftigelse: 1942 Avlsbruger.

Folketælling: 1921 i Aaker sogn, Sønder herred, Bornholms amt (se note 21466).

*Børn:*

18821. i. Nils Bidstrup Mortensen født 15 aug. 1943.

12127. **Sander Jakob Rasmussen**, født den 4 okt. 1896 i Mulstrup, Nordrupøster sogn, Ringsted herred, Sorø amt, døbt den 15 nov. 1896 i Nordrup Kirke.

Født på gården Egedegaard i Mulstrup.

12128. **Kristian Rasmussen**, født den 23 maj 1898 i Mulstrup, Nordrupøster sogn, Ringsted herred, Sorø amt, døbt den 10 jul. 1898 i Nordrup Kirke.

Født på gården Egedegaard i Mulstrup.

Beskæftigelse: 1922 Gaardbestyrer.

Han blev gift med **Olga Louise Christensen**, 6 jun. 1922 i Nordrup Kirke, født den 28 jan. 1892 i Munke-Bjergby sogn, Alsted herred, Sorø amt (datter af Jens Christensen [Møller] og Sofie Jensen), døbt den 14 apr. 1892 i Munke-Bjergby kirke.

12129. **Johanne Marie Bidstrup**, født den 2 mar. 1901 i Rønne købstad, Vester herred, Bornholms amt, døbt den 14 apr. 1901 i Sct. Nicolai Kirke, Rønne.

Beskæftigelse: 1925 Ekspeditrice.

Hun blev gift med **Aage Johannes Christensen**, 1 sep. 1925 i Sct. Nicolai Kirke, Rønne, født den 4 sep. 1898 i Sankt Olai sogn, Helsingør herred, Frederiksborg amt (søn af Herman Peter Christensen [Maskinarbejder] og Johanne Larsen), døbt den 9 okt. 1898 i Sankt Olai kirke, Helsingør.

Beskæftigelse: 1925 Maskinassistent i København.

12130. **Hjørdis Bidstrup**, født den 13 apr. 1908 i Østermarie sogn, Øster herred, Bornholms amt, døbt den 16 maj 1908 i Østermarie kirke, død den 30 mar. 1978 i Gudhjem sogn, Øster herred, Bornholms amt, begravet den 1 apr. 1978 på Gudhjem kirkegård.

Hun blev gift med **Charles Mikkelsen**, 17 okt. 1937 i Gudhjem kirke, født den 25 dec. 1909 i Vestermarie sogn, Vester herred, Bornholms amt (søn af Kristian Mikkelsen [Husmand] og Anna Hansine Mathilde Hansen), døbt den 20 feb. 1910 i Vestermarie kirke, død den 16 jul. 1989 i Gudhjem sogn, Øster herred, Bornholms amt, begravet den 19 jul. 1989 på Gudhjem kirkegård.

Boende 1947 på 12 Vdg. parcel i Østermarie. Boede Gudhjemsvej 66 i Gudhjem.

Beskæftigelse: 1937 Avlsbruger.

Folketælling: 1921 i Vestermarie sogn, Vester herred, Bornholms amt (se note 21467).

*Børn:*

18822. i. Dødfødt dreng.

18823. ii. (adopteret) Knud Bent Mikkelsen Holm født 23 jul. 1954.

12131. **Brynhjulf Bidstrup**, født den 26 dec. 1909 i Østermarie sogn, Øster herred, Bornholms amt, hjemmedøbt 16 mar. 1910, død den 16 mar. 1910 i Østermarie sogn, Øster herred, Bornholms amt, begravet den 20 mar. 1910 på Østermarie kirkegård.

12132. **Brynhjulf Bidstrup**, født den 23 apr. 1911 i Østermarie sogn, Øster herred, Bornholms amt, døbt den 25 maj 1911 i Østermarie kirke, død den 12 nov. 1987 i Rønne købstad, Vester herred, Bornholms amt, jordfæstelse 16 nov. 1987 fra Rønne kirkegård.

Boede ved sin død på Svanekevej 11 i Rønne. Ugift.

Beskæftigelse: 1951 Tømrer.

12133. **Johannes Bidstrup**, født den 7 apr. 1914 i Østermarie sogn, Øster herred, Bornholms amt, døbt den 10 maj 1914 i Østermarie kirke, død den 30 aug. 2001 i Rønne købstad, Vester herred, Bornholms amt.

Boende 1951 på Allévej i Knudsker. Ansat i '66-selskabet' og Bornholmstrafikken. I engelsk tjeneste under 2. verdenskrig. Boede ved sin død "Slottet" i Rønne.

Beskæftigelse: 1951 Matros.



Frank Jacobsen fortæller om sin svigerfar, Johannes Bidstrup.

Det er rigtig at min svigerfar Johannes Bidstrup kom fra Østermarie. hans far var cykelhandler m.m.

Johannes kom tidlig ud og tjene på landet hvilket han aldeles ikke brød sig om (han viste godt allerede hvad han ville som lille dreng... ud på søen ud og opleve verden) gården hed vist Roedeholm.. ( er usikker på navnet), han stak af.

Johannes far snakkede med en af de værste skipper der fandtes, om skipperen skulle have sin søn med ombord ( skonnerten hed hvis John ) og give Johannes en så grim tur, at al det pjat med at sejle ikke kom på tale igen. men skæbnen ville noget andet.. den skipper havde ry for at mishandle sit personel, der gik rygtet om når han skipper var ondskabsfuld smed han folk over bord for det mindste smule. Svigerfar fortalte flere gange at han måtte kravle op i masten ellers var det nok ud over bord eller øretæver, han fortalte også at skippers kone havde sagt til svigerfars skipper: "Johannes er min dreng ham røre du ikke, hvad han så ikke gjore".

Den familie Bidstrup, flyttede fra Østermarie og bosatte sig på Baunemark som Johannes forældre købte. på Baunemark lærte Johannes en del maler kunstner at kende endda ret godt bla. Oluf Høst som tit kom og male Baunemark og omgivelserne. Svigerfar har fortalt at han mange gang havde stået lidt på afstand og kikket når Høst stod og malede .. en gang havde han stået og kikket på Høst malede havet, og havde sagt til Høst: "Du er da tosset havet er blå og ikke grønt som du maler", hvorefter Høst skulle havde sagt.. "Knib dine øjne lidt sammen". Johannes måtte erkende at også han så farven på havet som grønt. Svigerfar sagde også at de billeder Høst malede af vognporten på Baunemark, sad der en lille



skikkelse lige ved side af porten det var ham altså Johannes der sad der og det var svigerfars mor der også var malet på billederne vedr. slagtingerne, vasketøj.

Senere kom svigerfar ud og sejle med hans faderes velsignelse. Han fik bl.a. hyrer på en skude hvor der var en første styrmand der ikke ville have folk røg i arbejdstiden. Vedkommende styrmand var vist fynbo, svigerfar fortalte om en episode han havde med styrmanden, han tændte sin pibe mens han arbejdede, om det var male, banke rust kan jeg ikke huske, og de andre matroser/jungmænd skulle havde sagt til ham pas på styrmand ikke ser det du bliver smidt i land med det samme, men styrmanden kom forbi at sagde så; (der lavede svigerfar en parodi som styrmanden.) "Nåååeee lille Johannes vi ryger nok i arbejdstiden", hvor efter svigerfar skulle havde sagt, "Det er skørt dette her, det må da være bedre at ryge på sin pibe imens man laver sit arbejde istedet for at rende på wc for at ryge lidt". Svigerfar fortalte at styrmanden stod og kikkede lidt på ham og sagde hvis det ikke gener dem at arbejde mens de ryger så ryg de bare. Endvidere fortalte han så røg de andre jungmænd/matroser også, men det satte styrmanden en stopper for. De røg cigaretter mens han røg pibe og havde begge hænderne fri til arbejdet.

Johannes var begyndt at sejle udenrigs med skibet Egyptien Reefer, (mener det er af lauritsen skibe dengang, mener at han aldrig har sejlet med Jutlandia. Han har aldrig snakket om det) og har fortalt mange sømandshistorier (troede vi) om den tid, men det viste sig at en af dem han havde sejlet med tog kontakt til ham og på et besøg hos Johannes bekræftede han rigtigheden i hvad svigerfar fortalte om, bl.a. da 2 verdenskrig brød ud og de i stedet for at søge til danske havne var enige om at styre til engelsk havn. Her blev skibet kanoseret m.m og hvordan de sejlede i convoy og blev beskydt af tyske flytorpedoer sprængt m.m og om selve landgangen i Frankrig hvor han styrede eller var skytte på et af landgangs bådene.

Når talen ved alm familiehygge kom ind på 2 verdenskrig kunne man godt mærke at svigerfar ikke ville fortælle alt for meget om den tid, hvorfor jeg bagefter fik en forståelse af og hvorfor.

Efter krigen fortsatte han med at sejle og blev gift med en englænderinde, der efter et stykke tid ville have at han gik land og tog job i land. Johannes er en ægte sømand og havet er hans arbejde, så parret blev skilt som rigtig gode venner og Johannes bevarede sin engelske veninde selv om han vente skuden hjem mod lille Danmark og endte med at sejle København – Rønne.

Johannes var i tiden (bl.a. under krigen) blevet styrmand af en eller anden grads orden og søgt på 1866 som den grad han sejlede for, men de god tog ikke hans titel som styrmand, selv om der var papir på det, (en af krigs sejlernes skæbne og tak fra de folk de havde kæmpet for) læste ved en senere gennemgang af hans papirer m.m. på rigtigheden af hans rang som styrmand og den uniform han var blevet fotograferet i, men han fik hyre som matros og var med den gamle Hammershus (den blev senere til Henrik Gerner inden for flåden) Hammershus sejlede også på krydstogt bl.a. til Jersey, det var forresten på den båd han mødte min svigermor.

Senere kom svigerfar over på Kongedybet hvor han virkede som bådsmand og skulle havde titlen med sig som bådsmand på enten Jens Koefod eller Poul Anker, men på grund af skader fra krigen m.m. trak han sig og gik land og blev en landkrabbe pensionist.

Svigerfar fortalte også, en aften de skulle sejle til Rønne og han stod og billetterede, kom der nogle passager og sagde at de havde hørt at bornholmerne langs kysten var lidt vilde, "Nejjj" havde han svaret: "de er ikke så slemme, de er værre når I først er kommet 100-200km ind på Øen".

En aften han skulle møde til afgang forbløffede han mig totalt han ledte efter sine søsyge piller, hold op den hopper jeg ikke på den med søsyge pillerne du har sejlet på langfart i al slags vejr så, fik så lige en hurtig forklaring på lange bølger og bløde og de små som dem i Hammervandet hvor der lige pludselig kommer nogle på tværs.

Sjov nok har vi et foto af ham da han bærer skibsklokken fra gamle Hammerhus (Henrik

Gerner) i land og på klokken står der Hammershus.

Jeg ved at for mange år siden efter svigerfar gik i land der var Bornholms Radio ude og lave et interview med ham hvor han fortæller om den gang.

Han blev gift med **Else Fugmann Nielsen**, 29 jul. 1950 i Ny kirke, født den 14 aug. 1929 i Nyker sogn, Vester herred, Bornholms amt (datter af Hans Andreas Nielsen [Havebrugskonsulent] og Xenia Fugmann), døbt den 13 okt. 1929 i Ny kirke, død den 19 jul. 2013 i Rønne købstad, Vester herred, Bornholms amt, bisat den 29 jul. 2013 fra Rønne kirkegårdskapel.

*Børn:*

18824. i. Lene Fugmann Bidstrup født 4 maj 1951.

18825. ii. Tove Merete Fugmann Bidstrup født 9 okt. 1956.

12134. **Knud Bidstrup**, født den 7 jan. 1917 i Østerlarsker sogn, Øster herred, Bornholms amt, døbt den 5 apr. 1917 i Østerlars kirke, død den 12 jun. 1991 i Rønne købstad, Vester herred, Bornholms amt, begravet den 19 jun. 1991 på Rønne kirkegård.

Boende 1947 på Svanekevej 61 i Rønne. Boende 1951 i Kirkestræde 23, Rønne.  
Deltog i modstandsbevægelsen under 2. verdenskrig med militæraktivitet tilknyttet rønne division.

Beskæftigelse: 1947 Murersvend.

Han blev gift med **Gerda Louise Hansen**, 8 jun. 1947 i Hyltebjerg kirke, Vanløse, født den 25 sep. 1921 i Frederikssund sogn, Lyng-Frederiksborg herred, Frederiksborg amt (datter af Hans Peter Hansen [Afbygger] og Marthea Hansine Johansen), død den 16 jun. 1978 i Rønne købstad, Vester herred, Bornholms amt, begravet den 21 jun. 1978 på Rønne kirkegård.

Beskæftigelse: 1947 Bestyrerinde.

*Børn:*

18826. i. John Bidstrup født 13 jul. 1951.

12135. **Ejner Bidstrup**, født den 5 nov. 1919 i Østerlarsker sogn, Øster herred, Bornholms amt, døbt den 21 dec. 1919 i Gudhjem kirke.

Boende senere i Glostrup. Ingen børn.

Beskæftigelse: 1954 Frøhandler i Rønne.

Han blev gift med **Gerda Buus Poulsen**, 14 maj 1954 i Gunderup kirke, født den 13 okt. 1924 i Gunderup sogn, Fleskum herred, Ålborg amt (datter af Søren Buus Poulsen [Gårdejer] og Lydia Cecilie Sørensen).

Beskæftigelse: 1954 Sygeplejerske.

12136. **Edith Bidstrup**, født den 24 apr. 1922 i Østerlarsker sogn, Øster herred, Bornholms amt, døbt den 25 maj 1922 i Østerlars kirke.

Hun blev gift med **Aage Alfred Mortensen**, gældende navn Aage Lehnbeek Mortensen, gældende navn Aage Lehnbeek, 22 jul. 1945 i Sct. Nicolai Kirke, Rønne, født den 13 jul. 1920 i Rønne købstad, Vester herred, Bornholms amt (søn af Christian Rudolf Mortensen [Avlskarl] og Hedvig Boline Olsen), døbt den 22 aug. 1920 i Sct. Nicolai Kirke, Rønne.  
De blev skilt.

Boende 1946 på Martinusvej 8 Frederiksberg. Boende 1949 på Storegade 93, 1 i Rønne.

Beskæftigelse: 1946 Tandtekniker.

*Børn:*

18827. i. Flemming Bidstrup Mortensen født 25 jun. 1946.

18828. ii. Inger Bidstrup Mortensen født 25 mar. 1949.

18829.iii. Lisa Bidstrup Mortensen født 2 nov. 1950.

12137. **Ellen Bidstrup**, født den 6 maj 1925 i Østerlarsker sogn, Øster herred, Bornholms amt, døbt den 31 maj 1925 i Gudhjem kirke.

Boede 1947 på Pedersborgvej 37 i Vejgaard.

Beskæftigelse: 1947 Terrakottearbejderske.

Hun blev gift med **Anders Charles Frederiksen**, 12 jul. 1947 i Sct. Nicolai Kirke, Rønne, født den 1 jan. 1915 i Nørre Tranders sogn, Fleskum herred, Ålborg amt (søn af Herman Emil Frederiksen [Murer] og Thormine Kristine Thomsen), død i 1968.

Boede 1947 på Pedersborgvej 37 i Vejgaard.

Beskæftigelse: 1947 Murersvend.

*Børn:*

18830. i. Kirsten Frederiksen født 13 apr. 19??

12138. **Gudrun Elise Bidstrup**, født den 31 mar. 1928 i Østerlarsker sogn, Øster herred, Bornholms amt, døbt den 6 maj 1928 i Østerlars kirke.

Hun blev gift med **Poul Georg Andersen**, borgerlig viet den 31 maj 1947 på Københavns rådhus, født den 27 dec. 1920 i Frederikshavn købstad, Horns herred, Hjørring amt.

Boede 1952 på Ewersvej 8, st. på Frederiksberg.

Beskæftigelse: 1947 Porcelænsarbejder.

*Børn:*

18831. i. Inge-Lise Mikkelsen Andersen født 2 jan. 1947.

18832. ii. Finn Bidstrup Andersen født 12 feb. 1949.

18833.iii. Susanne Bidstrup Andersen født 13 apr. 1952.

12139. **Marie Elisabeth Bidstrup**, født den 12 jan. 1899 i Ypnasted, Østermarie sogn, Øster herred, Bornholms amt, døbt den 24 feb. 1899 i Østermarie kirke.

Hun blev gift med **Hans Jensen**, født den 22 maj 1886.

Boende i København.

12140. **Anna Margrethe Bidstrup**, født den 5 feb. 1901 i Rønne købstad, Vester herred, Bornholms amt, døbt den 4 apr. 1901 i Sct. Nicolai Kirke, Rønne.

Boende 1923 i København.

Hun blev gift med (1) **Hans Hansen**, født den 31 jan. 1889.

Beskæftigelse: Opsynsmand på Nationalmuseet.

Hun blev gift med (2) **Hans Kristian Hansen**.

12141. **Ingeborg Katrine Bidstrup**, født den 30 jul. 1903 i Ypnasted, Østermarie sogn, Øster herred, Bornholms amt, døbt den 1 sep. 1903 i Østermarie kirke, død den 11 jun. 1993 i Neksø købstad, Sønder herred, Bornholms amt, begravet den 15 jun. 1993 på Neksø kirkegård.

Boede ved sin død på Vogterstien 5 i Neksø.

Hun blev gift med **Gunnar Haubert Pedersen**, borgerlig viet den 29 dec. 1926 ved Sandemanden i Povlsker, født den 6 feb. 1904 i Pedersker sogn, Sønder herred, Bornholms amt (søn af Jens Hansen Pedersen [Avlsbruger] og Marie Frederikke Schrøder), døbt den 30 sep. 1904 i Sct. Peders kirke, Bornholm, død den 26 maj 1973.

Boende 1926 i Snogebæk. Boende 1940 på Kirkestræde 3 i Neksø. Boende i Poulsker.

Beskæftigelse: 1926 Arbejdsmand.

*Børn:*

- 18834. i. Verner Bidstrup Pedersen født 26 okt. 1925.
- 18835. ii. Carl Bidstrup Pedersen født 27 apr. 1927.
- 18836. iii. Frede Bidstrup Pedersen født 1 jan. 1930.
- 18837. iv. Hanne Bidstrup Pedersen født 4 okt. 1940.

12142. **Karl Andreas Bidstrup**, født den 4 sep. 1905 i Østermarie sogn, Øster herred, Bornholms amt, døbt den 7 okt. 1905 i Østermarie kirke, død den 24 nov. 1977 i Snogebæk, Povlsker sogn, Sønder herred, Bornholms amt, begravet den 28 nov. 1977 på Neksø kirkegård.

Boende Hovedgaden 38 i Snogebæk.

Beskæftigelse:  
1930 Fodermester.  
1948 Arbejdsmand.

Folketælling: 1930 i Nordrupøster sogn, Ringsted herred, Sorø amt.

Han blev gift med **Grethe Laura Sofie Jansen**, borgerlig viet den 4 sep. 1943 på Neksø rådhus, født den 6 sep. 1914, død den 28 nov. 2007 i Snogebæk, Povlsker sogn, Sønder herred, Bornholms amt, begravet på Neksø kirkegård.

*Børn:*

- 18838. i. Mogens Andreas Bidstrup født 27 apr. 1948.
- 18839. ii. Hans-Christian Bidstrup født 1 maj 1951.

12143. **Kristian Bidstrup**, født den 12 mar. 1908 i Østermarie sogn, Øster herred, Bornholms amt, døbt den 18 apr. 1908 i Østermarie kirke, død den 2 mar. 1912 i Østermarie sogn, Øster herred, Bornholms amt, begravet den 9 mar. 1912 på Østermarie kirkegård.

12144. **Niels Peter Bidstrup**, født den 21 okt. 1910 i Østermarie sogn, Øster herred, Bornholms amt, døbt den 18 dec. 1910 i Østermarie kirke, død den 18 apr. 1980 i Rønne købstad, Vester herred, Bornholms amt, begravet den 23 apr. 1980 på Neksø kirkegård.

Boende 1951 i Snogebæk. Boede ved sin død i Mortensgade 10 i Neksø. Død på Centralsygehuset i Rønne. Ingen børn.

Beskæftigelse: 1951 Fisker.

Han blev gift med **Doris Juliet Pihl**, 13 okt. 1951 i Sct. Povls kirke, født den 30 dec. 1925 i Jackson, Minnesota, U.S.A. (datter af Jensenius Pihl [Vognmand i Snogebæk] og Anna Kristine Hansen), død den 15 jan. 1994 på Rigshospitalet, København, begravet den 19 jan. 1994 på Neksø kirkegård.

Byrådsmedlem - medlem af Menighedsrådet - Mødrehjælpen - Børneværn - Nexø Museum.  
Boende ved sin død Harild Løkkesvej 20 i Neksø.

Beskæftigelse: 1951 Jordemoder.

12145. **Jens Kristian Bidstrup**, født den 19 aug. 1913 i Østermarie sogn, Øster herred, Bornholms amt, døbt den 10 okt. 1913 i Østermarie kirke, død den 24 mar. 1971 i Neksø købstad, Sønder herred, Bornholms amt, begravet den 27 mar. 1971 på Neksø kirkegård.

Boende ved sin død på St. Poelvej 2 i Neksø.

Beskæftigelse: 1946 Arbejdsmand.

Han blev gift med **Helga Margrethe Jakobsen**, borgerlig viet den 20 nov. 1943 på Aakirkeby rådhus, født den 27 jan. 1924, død den 7 mar. 2003 i Gladsaxe sogn, Sokkelund herred, Københavns amt, begravet den 14 mar. 2003 på Gladsaxe kirkegaard.

*Børn:*

- 18840. i. Karen Marie Bidstrup født 22 maj 1946.
- 18841. ii. Ann-Margrethe Bidstrup født 25 apr. 1949.

12146. **Ellen Agnete Bidstrup**, født den 7 sep. 1916 i Østermarie sogn, Øster herred, Bornholms amt, døbt den 24 apr. 1917 i Østermarie kirke.

Hun blev gift med (1) **Torvald Hans Marinus Sonne**, borgerlig viet den 17 nov. 1934 på Rønne Rådhus, født den 20 feb. 1897 i Vestermarie sogn, Vester herred, Bornholms amt (søn af Augusta Petrea Andersen og Jens Jensen Sonne [Skrædder]), døbt den 30 maj 1897 i Vestermarie kirke, død den 9 apr. 1940 i Rønne købstad, Vester herred, Bornholms amt.

Udlagt barnefader: Skrædder Jens Jensen Sonne. Boende 1936 i Silkegade 7a i Rønne.

Beskæftigelse:

1921 Sømand.

1936 Arbejdsmand.

*Børn:*

- 18842. i. John Sonne født 30 jan. 1934.
- 18843. ii. Anni Elisabeth Sonne født 31 mar. 1935.
- 18844. iii. Henning Lemvig Sonne født 1 jul. 1936.

Hun blev gift med (2) **Emil Pedersen**, 15 dec. 1940 i Sct. Povls kirke, født den 18 feb. 1909 i Snogebæk, Povlsker sogn, Sønder herred, Bornholms amt (søn af Lars Anthoni Pedersen [Fisker] og Anna Mathea Pihl), døbt den 21 mar. 1909 i Sct. Povls kirke.

Boende 1940 "Solvang" i Snogebæk.

Beskæftigelse: Fisker.

*Børn:*

- 18845. iv. Henny Pedersen født 7 nov. 1941.
- 18846. v. Svend Pedersen født 28 dec. 1945.
- 18847. vi. Else Pedersen født 12 apr. 1951.

Hun blev gift med (3) **Charles Frederiksen**, 12 jul. 1948, født i Aalborg Købstad, Fleskum herred, Aalborg amt (søn af NN Frederiksen [Bygmester i Aalborg]).

12147. **Else Kathrine Bidstrup**, født den 31 dec. 1918 i Østermarie sogn, Øster herred, Bornholms amt, døbt den 23 feb. 1919 i Østermarie kirke, død i 2004 i Kolding Købstad sogn, Brusk herred, Vejle amt.

Boende 1972 i Kolding. Boende 1992 i Brændkjær sogn, Brusk herred, Vejle amt.

Hun blev gift med **Svend Erik Kristensen**, 3 nov. 1940 i Østermarie kirke, født den 15 jun. 1916 i Hjørring sogn, Vennebjerg herred, Hjørring amt (søn af Kristian Sofus August Kristensen og Elvine Henriette Sofusen), hjemmedøbt 18 okt. 1916, døbt den 13 okt. 1918 i Sct. Cathrine kirke, Hjørring, død i 1997 i Kolding Købstad sogn, Brusk herred, Vejle amt.

Boende 1941 på Stenbrudsvej 6 i Neksø.

Beskæftigelse: 1940 Arbejdsmand.

*Børn:*

18848. i. Niels Voldbro Kristensen født 6 dec. 1941.

18849. ii. Just Kristensen født 6 dec. 1947.

12148. **Johanne Bidstrup**, født den 30 okt. 1921 i Østermarie sogn, Øster herred, Bornholms amt, døbt den 4 dec. 1921 i Østermarie kirke.

Beskæftigelse: 1943 Syerske.

Hun blev gift med **Edgar Oluf Poulsen**, 20 nov. 1943 i Sct. Povls kirke, født den 24 dec. 1911 i Snogebæk, Povlsker sogn, Sønder herred, Bornholms amt (søn af Hans Peter Poulsen [Avlsbruger og Fisker] og Jensine Karoline Skov), døbt den 4 feb. 1912 i Sct. Povls kirke.

Boende 1946 "Soltøft" i Snogebæk.

Beskæftigelse: 1943 Fisker.

*Børn:*

18850. i. Elna Lemvig Poulsen født 13 mar. 1946.

18851. ii. Lisa Lemvig Poulsen født 15 mar. 1951.

12149. **Helga Elise Bidstrup**, født den 18 dec. 1923 i Østermarie sogn, Øster herred, Bornholms amt, døbt den 16 mar. 1924 i Østermarie kirke, død den 3 feb. 1995 i Neksø købstad, Sønder herred, Bornholms amt, begravet den 8 feb. 1995 på Neksø kirkegård.

Hun blev gift med **Knud Andreas Thyge Pedersen**, borgerlig viet den 1 dec. 1945 på Københavns rådhus, født den 7 jan. 1914 i Allinge Købstad, Nørre herred, Bornholms amt, (søn af Ellen Margrethe Pedersen), hjemmedøbt 9 jan. 1914, død den 8 mar. 1991 i Rønne købstad, Vester herred, Bornholms amt, begravet den 13 mar. 1991 på Neksø kirkegård.

Faderen er ukendt. Død på Centralsygehuset i Rønne. Boende Ferskesøparken 26 i Neksø.

Beskæftigelse: 1946 Røgeriejer.

*Børn:*

18852. i. Freddy Pedersen født 30 mar. 1946.

12150. **Magnhild Kathrine Bidstrup**, født den 15 mar. 1908 i Østermarie sogn, Øster herred, Bornholms amt, døbt den 18 apr. 1908 i Østermarie kirke, død den 8 jun. 1990 i Østermarie sogn, Øster herred, Bornholms amt, begravet den 13 jun. 1990 på Østermarie kirkegård.

Hun blev gift med **Christian Madsen**, 28 apr. 1929 i Østermarie kirke, født den 12 jan. 1896 i Neksø købstad, Sønder herred, Bornholms amt, (søn af Hansine Christine Madsen), død den 23 okt. 1964 i Østermarie sogn, Øster herred, Bornholms amt.

Boende 1933 på 78 Slg. parcel ved Munkegaard i Østermarie. Boende 1938 i Stationsbyen, Østermarie.

Beskæftigelse:

1929 Fodermester.

1933 Arbejdsmand.

*Børn:*

- 18853. i. Ellen Marie Madsen født 17 jul. 1927.
- 18854. ii. Marie Kristine Madsen født 6 feb. 1929.
- 18855.iii. Hansine Margrethe Madsen født 6 feb. 1929.
- 18856.iv. Arne Bidstrup Madsen født 26 aug. 1933.
- 18857. v. Birthe Bidstrup Madsen født 4 dec. 1938.
- 18858.vi. Knud Erik Madsen født 16 maj 1941.

12151. **Alvilda Cæcilie Bidstrup**, født den 19 feb. 1910 i Østermarie sogn, Øster herred, Bornholms amt, døbt den 26 mar. 1910 i Østermarie kirke, død den 23 aug. 1994 i Østermarie sogn, Øster herred, Bornholms amt, begravet den 27 aug. 1994 på Østermarie kirkegård.

Boede ved sin død på Lærkevej 16 i Østermarie.

Hun blev gift med **Oluf Andreas Ipsen**, 13 apr. 1934 i Østermarie kirke, født den 25 okt. 1903 i Østermarie sogn, Øster herred, Bornholms amt (søn af Jens Signius Ipsen [Husmand] og Bartholine Marie Nielsen), død den 26 sep. 1982 i Østermarie sogn, Øster herred, Bornholms amt.

Boende 1934 på 62 Slg. fortov "Elleby" i Østermarie.

Beskæftigelse: 1934 Avlsbruger.

*Børn:*

- 18859. i. Inger Bidstrup Ipsen født 9 mar. 1937.
- 18860. ii. Verner Bidstrup Ipsen født 10 mar. 1940.
- 18861.iii. Ruth Bidstrup Ipsen født 3 mar. 1942.

12152. **Kristian Andreas Bidstrup**, født den 26 mar. 1912 i Østermarie sogn, Øster herred, Bornholms amt, døbt den 3 maj 1912 i Østermarie kirke, død den 7 nov. 1997 i Østermarie sogn, Øster herred, Bornholms amt, begravet den 11 nov. 1997 på Østermarie kirkegård.

Beskæftigelse: 1947 Mekaniker.

Der er efterkommere i Bogen "Tillæg – Efterkommere efter Hans Jensen Bistrup".

Han blev gift med **Anna Kristine Nielsen**, født den 15 sep. 1925 i Klemensker sogn, Nørre herred, Bornholms amt (datter af Otto Anton Nielsen [Daglejer] og Junie Marie Jørgensen), døbt den 30 sep. 1925 i Klemensker kirke, død den 5 apr. 2020.

12153. **Villy Johannes Bidstrup**, født den 27 mar. 1914 i Østermarie sogn, Øster herred, Bornholms amt, døbt den 26 apr. 1914 i Østermarie kirke, død den 19 jun. 1993 i Østermarie sogn, Øster herred, Bornholms amt, begravet den 24 jun. 1993 på Østermarie kirkegård.

Boende 1950 Byen (Krydre kvarteret) i Østermarie. Boede ved sin død på Torvegade 18 i Østermarie.

Beskæftigelse:  
1950 Arbejdsmand.  
Kommunalarbejder.

Han blev gift med **Hjørdis Margrethe Kristoffersen**, borgerlig viet den 7 maj 1943 på Neksø rådhus, født den 11 maj 1921, død den 22 feb. 2010 i Nylars sogn, Vester herred, Bornholms amt, begravet den 2 mar. 2010 på Østermarie kirkegård.

Død på Nylars plejecenter.

*Børn:*



18862. i. Hanne Birgit Bidstrup født 12 maj 1950.

12154. **Knud Peter Bidstrup**, født den 26 apr. 1917 i Østermarie sogn, Øster herred, Bornholms amt, døbt den 3 jun. 1917 i Østermarie kirke.

12155. **Karen Adolfine Bidstrup**, født den 23 sep. 1919 i Østermarie sogn, Øster herred, Bornholms amt, døbt den 19 okt. 1919 i Østermarie kirke, død den 6 feb. 1983 på Rigshospitalet, København, begravet den 11 feb. 1983 på Østermarie kirkegård.

I 1942 var hun Husassistent hos sin søster Alvilda Cæcilie Bidstrup på 62 Slg. fortov "Elleby" i Østermarie.

Hun blev gift med **Harry Andreas Peter Hansen**, 8 apr. 1945 i Østermarie kirke, født den 5 okt. 1913 i Østermarie sogn, Øster herred, Bornholms amt (søn af Anton Peter Hansen [Snedkermester i Gadeby] og Alma Jensine Pedersen).

Boende 1945 på 55-56 Slg. parcel i Gadeby, Østermarie. Boende 1983 på Arpevej 26 i Østermarie.

Beskæftigelse:

1938 Snedker.

1945 Opsynsmand i Østermarie plantage.

*Børn:*

18863. i. Gunni Bidstrup Hansen født 14 mar. 1938.

12156. **Herluf Adolf Bidstrup**, født den 1 jan. 1922 i Østermarie sogn, Øster herred, Bornholms amt, døbt den 19 feb. 1922 i Østermarie kirke.

Boede 1977 i Solvang sogn, København.

12157. **Frede Vilhelm Bidstrup**, født den 6 nov. 1924 i Østermarie sogn, Øster herred, Bornholms amt, døbt den 28 dec. 1924 i Østermarie kirke, død den 20 jul. 1993 i Gauerslund sogn, Holmans herred, Vejle amt, begravet på Gauerslund kirkegaard.

Beskæftigelse: Møbelpolster.

Han blev gift med **Else NN**, født den 1 sep. 1935, død den 29 jul. 1994 i Gauerslund sogn, Holmans herred, Vejle amt, begravet på Gauerslund kirkegaard.

12158. **Gerda Kristine Bidstrup**, født den 10 sep. 1927 i Østermarie sogn, Øster herred, Bornholms amt, døbt den 23 okt. 1927 i Østermarie kirke, død den 28 jun. 2009 i Østermarie sogn, Øster herred, Bornholms amt, begravet den 4 jul. 2009 på Østermarie kirkegård.

Boede ved sin død på Drosselvej 3 i Østermarie.

Hun blev gift med **Karl Henning Kethel Kristoffersen**, 27 dec. 1949 i Østermarie kirke, født den 5 jan. 1926 i Østermarie sogn, Øster herred, Bornholms amt (søn af Oluf Anthon Kristoffersen [Arbejdsmand] og Lovise Cæcilie Mogensen).

Boende 1949 i Stationsbyen, Østermarie.

Beskæftigelse: 1949 Arbejdsmand.

*Børn:*

18864. i. Finn Ole Kristoffersen født 4 dec. 1950.

18865. ii. Randi Kristoffersen.

12159. **Anna Margrete Hansen** (Se ægteskab med nummer 10780.)

12160. **Jonna Margrethe Jørgensen** (Se ægteskab med nummer 5666.)

12161. **Laura Bolette Jørgensen**, født den 7 maj 1879 i Svaneke købstad, Øster herred, Bornholms amt, døbt den 15 jun. 1879 i Svaneke kirke, død den 11 jan. 1888 i Svaneke købstad, Øster herred, Bornholms amt, begravet den 20 jan. 1888 på Svaneke kirkegård.

Folketælling: 1880 i Svaneke købstad, Øster herred, Bornholms amt (se note 21468).

12162. **Jørgen Peter Jørgensen**, født den 7 jan. 1881 i Svaneke købstad, Øster herred, Bornholms amt, døbt den 10 feb. 1881 i Svaneke kirke, død den 22 mar. 1957 i Rønne købstad, Vester herred, Bornholms amt, begravet den 27 mar. 1957 på Svaneke kirkegård.

Boede 1922 i Svaneke Matr.nr. 177. Død på Centralsygehuset i Rønne.

Beskæftigelse:  
1907 Styrmand.  
1922 Dampskibsfører.  
1924 Kaptajn.

Folketælling: 1890 i Svaneke købstad, Øster herred, Bornholms amt (se note 21469).

Han blev gift med **Anine Christine Bech**, 21 maj 1907 i Svaneke kirke, født den 26 apr. 1879 i Svaneke købstad, Øster herred, Bornholms amt (datter af Niels Christian Julius Vilhelm Bech [Avlsbruger] og Margrethe Kirstine Jensen), døbt den 2 jun. 1879 i Svaneke kirke.

*Børn:*

18866. i. Vilhelm Peter Bech Jørgensen født 29 feb. 1908.

18867. ii. Anna Margrethe Jørgensen født 19 nov. 1909.

18868. iii. Jørgen Andreas Jørgensen født 15 jan. 1922.

12163. **David Andreas Jørgensen** (Se ægteskab med nummer 5670.)

12164. **Albert Frederik Jørgensen**, født den 11 sep. 1887 i Svaneke købstad, Øster herred, Bornholms amt, døbt den 20 nov. 1887 i Svaneke kirke, død den 8 feb. 1953 i Vestermarie sogn, Vester herred, Bornholms amt, begravet den 13 feb. 1953 på Vestermarie kirkegård.

Overtog gården 19 Slg. Almegård i Vestermarie den 20 nov. 1915. Han var sandemand i søndre distrikt i Vestermarie fra 1930-1951, var Kirkeværge. Solgte gården i 1948 og flyttede til 13 Slg. parcel "Egely", Lobbæk.

Beskæftigelse: Gårdejer.

Folketælling: 1890 i Svaneke købstad, Øster herred, Bornholms amt (se note 21470).

På Klint.

Når der er 3 konsonanter efter hinanden som i Klintby, så bliver det på bornholmsk Klinby. På Klint mener oberst-løjtnant Skaarup, at her har ligget en Tilflugtsborg.

19 Slg. Almegaard (Trænavnet Alm).

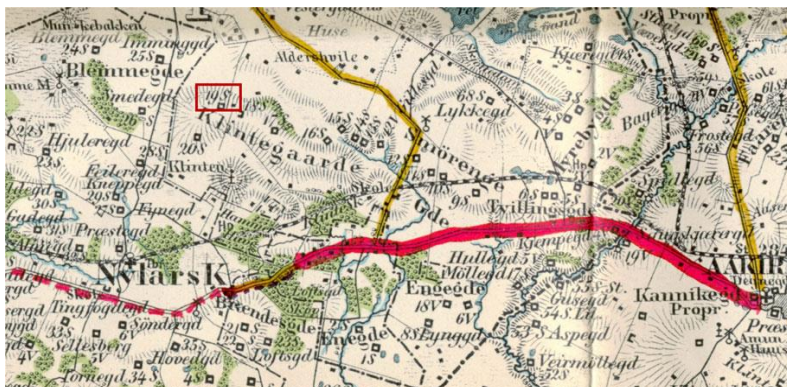

Han blev gift med **Marie Pedersen**, 11 aug. 1916 i Østermarie kirke, født den 2 jun. 1897 i Bølshavn, Østermarie sogn, Øster herred, Bornholms amt (datter af Kristian Julius Pedersen [Husmand] og Boline Andrea Kristine Jensen), døbt den 31 jul. 1897 i Østermarie kirke, død den 7 mar. 1971 i Aakirkeby købstad, Sønder herred, Bornholms amt, begravet den 12 mar. 1971 på Vestermarie kirkegård.

Boede ved sin død i Smedegade 14 i Aakirkeby.

*Børn:*

18869. i. Poul Christian Jørgensen født 7 jun. 1918.

12165. **Jenny Elisa Caroline Clausen**, født den 9 sep. 1879 i Aarsdale, Ibsker sogn, Øster Herred, Bornholms amt, døbt den 22 nov. 1879 i Sct. Ibs kirke, død den 6 nov. 1888 i Aarsdale, Ibsker sogn, Øster Herred, Bornholms amt, begravet den 12 nov. 1888 på Ibsker kirkegård.

Folketælling: 1880 i Aarsdale, Ibsker sogn, Øster Herred, Bornholms amt (se note 21471).

12166. **Ludvig Carl Mathias Clausen**, født den 22 jul. 1881 i Aarsdale, Ibsker sogn, Øster Herred, Bornholms amt, døbt den 12 nov. 1881 i Sct. Ibs kirke, død den 17 jun. 1945 i Svaneke købstad, Øster herred, Bornholms amt, begravet den 22 jun. 1945 på Ibsker kirkegård.

Boede 1904 på 13 Slg. parcel i Ibsker. Boede ved sin død på "Stenskov" i Ibsker. Død på Svaneke sygehus. Sygekasseformand.

Beskæftigelse: Avlsbruger.

Han blev gift med **Emma Margrethe Jensen**, 6 maj 1903 i Sct. Ibs kirke, født den 14 jan. 1877 i Østermarie sogn, Øster herred, Bornholms amt (datter af Lars Peter Jensen [Husmand] og Karen Margrethe Hansen), hjemmedøbt den 3 feb. 1877, døbt den 23 mar. 1877 i Østermarie kirke, død den 7 feb. 1951 i Svaneke købstad, Øster herred, Bornholms amt, begravet den 13 feb. 1951 på Ibsker kirkegård.

*Børn:*

18870. i. Jenny Elise Clausen født 4 nov. 1904.  
18871. ii. Aage Andreas Clausen født 29 apr. 1906.  
18872. iii. Karen Margrethe Clausen født 19 maj 1910.  
18873. iv. Anker Johannes Clausen født 6 jul. 1912.

12167. **Charles Jørgen Andreas Klausen**, født den 8 okt. 1887 i Aarsdale, Ibsker sogn, Øster Herred, Bornholms amt, døbt den 3 dec. 1887 i Sct. Ibs kirke, død den 27 apr. 1965 i Rønne købstad, Vester herred, Bornholms amt, begravet den 2 maj 1965 på Rønne kirkegård.

Boede 1913 i Kapelstræde 25 i Rønne. Boede 1917 i Kapelstræde 38 i Rønne. Boede 1961 på Kapelvej 17 i Rønne.

Beskæftigelse:

1912 Skibsfører.  
Skibstømrer.  
Skibsmægler.

Han blev gift med **Agnes Elsiné Haagensen**, 8 feb. 1912 i Sct. Nicolai Kirke, Rønne, født den 15 apr. 1884 i Rønne købstad, Vester herred, Bornholms amt (datter af Nils Haakanson [Arbejdsmand] og Bengta Pedersdotter), døbt den 8 jun. 1884 i Sct. Nicolai Kirke, Rønne, død den 27 jun. 1961 i Rønne købstad, Vester herred, Bornholms amt, begravet den 2 jul. 1961 på Rønne kirkegård.

*Børn:*

- 18874. i. Charlie Elsiné Klausen født 1 okt. 1913.
- 18875. ii. Arne Andreas Klausen født 23 okt. 1917.

12168. **Andrea Marie Margrete Petersen**, født den 16 nov. 1889 i Aarsdale, Ibsker sogn, Øster Herred, Bornholms amt, døbt den 27 dec. 1889 i Sct. Ibs kirke, død i 1970.

Hun blev gift med **Anders Henrik Andersen**, 21 apr. 1920 i Eggeslevmagle kirke, født den 13 okt. 1870 i Eggeslevmagle sogn, Vester Flakkebjerg herred, Sorø amt.

Beskæftigelse: Husmand.

*Børn:*

- 18876. i. Hans Andersen født 18 apr. 1923.

12169. **Laura Bolette Pedersen**, født den 29 jan. 1893 i Aarsdale, Ibsker sogn, Øster Herred, Bornholms amt, hjemmedøbt den 19 feb. 1893, døbt den 30 maj 1893 i Sct. Ibs kirke, død den 18 nov. 1960 i Neksø købstad, Sønder herred, Bornholms amt, begravet den 23 nov. 1960 på Nylars kirkegård.

Boede ved sin død i Bredgade 3 i Neksø.

Hun blev gift med **Laurits Mathias Kæmpe**, født den 18 nov. 1874 i Pedersker sogn, Sønder herred, Bornholms amt (søn af Marius Peter Kjæmpe [Fisker] og Ane Marie Jørgensen), døbt den 27 mar. 1875 i Sct. Peders kirke, Bornholm, død den 20 maj 1938 i Rønne købstad, Vester herred, Bornholms amt, begravet den 25 maj 1938 på Nylars kirkegård.

Boede ved sin død i Arnager. Død på Centralsygehuset i Rønne.

Beskæftigelse: Arbejdsmand.

12170. **Ludvig Otto Pedersen**, født den 25 jan. 1896 i Aarsdale, Ibsker sogn, Øster Herred, Bornholms amt, døbt den 2 apr. 1896 i Sct. Ibs kirke, død den 21 maj 1966 i Sankt Peder sogn, Næstved købstad, Tybjerg herred, Præstø amt, begravet den 27 maj 1966 på Odense assistenskirkegaard.

Død på Næstved Centralsygehus.

Beskæftigelse: Møller.

Han blev gift med **Anna Kirstine Hansen**, død før 1966.

12171. **Johannes Petersen**, født den 6 maj 1898 i Aarsdale, Ibsker sogn, Øster Herred, Bornholms amt, døbt den 19 jun. 1898 i Sct. Ibs kirke, død den 29 dec. 1978 i Rønne købstad, Vester herred, Bornholms amt, begravet den 2 jan. 1978 på Rø kirkegård.

12172. **Mathilde Kirstine Hansen**, født den 15 feb. 1889 i Ibsker sogn, Øster herred, Bornholms amt, døbt den 29 mar. 1889 i Sct. Ibs kirke, død den 16 maj 1889 i Ibsker sogn, Øster herred, Bornholms amt, begravet den 20 maj 1889 på Ibsker kirkegård.

12173. **Louise Nikoline Margrete Lind**, født den 25 mar. 1883 i Aarsdale, Ibsker sogn, Øster Herred, Bornholms amt, døbt den 3 maj 1883 i Sct. Ibs kirke, død den 12 okt. 1952 i Svaneke købstad, Øster herred, Bornholms amt, begravet den 17 okt. 1952 på Ibsker kirkegård.

Død på Svaneke sygehus.

Folketælling: 1890 i Aarsdale, Ibsker sogn, Øster Herred, Bornholms amt (se note 21472).

Hun blev gift med **Carl Frederik Vilhelm Kofod**, 15 jan. 1902 i Sct. Ibs kirke, født den 20 feb. 1877 i Listed, Ibsker sogn, Øster herred, Bornholms amt (søn af Carl Vilhelm Andersen Sommer og Hansigne Petra Kofod), døbt den 6 apr. 1877 i Sct. Ibs kirke, død den 14 okt. 1950 i Svaneke købstad, Øster herred, Bornholms amt, begravet den 20 okt. 1950 på Ibsker kirkegård.

Udlagt barnefader; Carl Vilhelm Andersen Sommer. Død på Svaneke sygehus.

Beskæftigelse: Fisker.

*Børn:*

- 18877. i. Clara Lovise Hansen Kofod født 11 mar. 1902.
- 18878. ii. Johannes Nikolaj Kofod født 11 sep. 1903.
- 18879. iii. Valborg Andrea Kofod født 11 aug. 1905.
- 18880. iv. Ester Johanne Kofod født 1 feb. 1907.
- 18881. v. Angelica Margrethe Kofod født 20 maj 1908.
- 18882. vi. Louis Lind Kofoed født 17 mar. 1910.
- 18883. vii. Marry Kristine Kofod født 5 okt. 1912.
- 18884. viii. Ellen Kristine Kofod født 21 dec. 1913.
- 18885. ix. Vilhelm Lind Kofod født 29 sep. 1915.
- 18886. x. Knud Lind Kofod født 12 maj 1918.
- 18887. xi. Ingeborg Elisabeth Kofod født 1 mar. 1920.
- 18888. xii. Dødfødt pige født 9 mar. 1922.

12174. **Christian Hansinius Lind**, født den 17 feb. 1885 i Aarsdale, Ibsker sogn, Øster Herred, Bornholms amt, hjemmedøbt den 28 feb. 1885, døbt den 26 apr. 1885 i Sct. Ibs kirke, død den 28 sep. 1962 i Svaneke købstad, Øster herred, Bornholms amt, begravet den 1 okt. 1962 på Rønne kirkegård.

Boede ved sin død på "Klippely" Dalslunde i Østermarie. Død på Svaneke Sygehus.

Beskæftigelse:  
1909 Murersvend.  
Skorstenfejer.

Folketælling: 1890 i Aarsdale, Ibsker sogn, Øster Herred, Bornholms amt (se note 21473).

Han blev gift med **Anna Marie Christine Poulsen**, 5 nov. 1909 i Sct. Ibs kirke, født den 6 apr. 1890 i Fensmark sogn, Tybjerg herred, Præstø amt (datter af Søren Andreas Poulsen [Bødker] og Ane Kirstine Jørgensen), døbt den 26 maj 1890 i Fensmark kirke, død før 1962.

*Børn:*

- 18889. i. Kaj Henry Lind født 20 dec. 1910.

12175. **Laurits Nikolaj Lind**, født den 1 apr. 1887 i Aarsdale, Ibsker sogn, Øster Herred, Bornholms amt, døbt den 15 maj 1887 i Sct. Ibs kirke, død den 12 feb. 1952 i Aarsdale, Ibsker sogn, Øster Herred, Bornholms amt, begravet den 16 feb. 1952 på Ibsker kirkegård.

Boede 1912 på "Rom" 35 Slg. fortoug i Ibsker. Boede ved sin død på Skolebakken 13 i Ibsker.

Beskæftigelse: 1915 Husmand og murer.

Folketælling: 1890 i Aarsdale, Ibsker sogn, Øster Herred, Bornholms amt (se note 21474).

Han blev gift med **Jenny Hansine Kofod**, 2 apr. 1911 i Sct. Ibs kirke, født den 13 sep. 1891 i Ibsker sogn, Øster herred, Bornholms amt (datter af Kristian Peter Kofod [Husmand] og Karen Jensine Margrete Madsen), døbt den 19 okt. 1891 i Sct. Ibs kirke, død den 12 jun. 1974 i Ibsker sogn, Øster herred, Bornholms amt, begravet den 15 jun. 1974 på Ibsker kirkegård.

*Børn:*

- 18890. i. Robert Harry Lind født 5 jan. 1912.
- 18891. ii. Ingeborg Hansine Lind født 26 feb. 1913.
- 18892. iii. Nanny Lovise Lind født 6 apr. 1915.

12176. **Augusta Marie Lind**, født den 10 aug. 1889 i Aarsdale, Ibsker sogn, Øster Herred, Bornholms amt, døbt den 22 sep. 1889 i Sct. Ibs kirke, død den 12 jun. 1966 i Rønne købstad, Vester herred, Bornholms amt, begravet den 15 jun. 1966 på Rønne kirkegård.

Folketælling: 1890 i Aarsdale, Ibsker sogn, Øster Herred, Bornholms amt (se note 21475).

Hun blev gift med **Otto Ferdinand Andreas Olsen**, 30 nov. 1913 i Sct. Ibs kirke, født den 30 nov. 1888 i Aarsdale, Ibsker sogn, Øster Herred, Bornholms amt (søn af Andreas Olsen [Fisker] og Andrea Kristine Jensen), døbt den 1 jan. 1889 i Sct. Ibs kirke, død den 9 nov. 1972 i Rønne købstad, Vester herred, Bornholms amt, begravet den 13 nov. 1972 på Rønne kirkegård.

Beskæftigelse:

1913 Fisker.  
1914 Fiskehandler.  
Røger.

*Børn:*

- 18893. i. Karl Andreas Olsen født 16 maj 1914.
- 18894. ii. Henning Jørgen Olsen født 20 apr. 1916.
- 18895. iii. Christian Ove Olsen født 19 feb. 1918.
- 18896. iv. Mary Elisabeth Olsen født 18 sep. 1920.
- 18897. v. Svend Evald Olsen født 20 nov. 1922.
- 18898. vi. Anny Augusta Olsen født 10 maj 1924.

12177. **Hansigne Vilhelmine Lind**, født den 28 maj 1893 i Aarsdale, Ibsker sogn, Øster Herred, Bornholms amt, døbt den 9 jul. 1893 i Sct. Ibs kirke, død den 14 nov. 1903 i Aarsdale, Ibsker sogn, Øster Herred, Bornholms amt, begravet den 20 nov. 1903 på Ibsker kirkegård.

12178. **Aksel Johannes Lind**, født den 20 apr. 1896 i Aarsdale, Ibsker sogn, Øster Herred, Bornholms amt, døbt den 31 maj 1896 i Sct. Ibs kirke, død den 3 mar. 1971 i Sundby sogn, Sokkelund herred, Københavns amt.

Beskæftigelse: 1922 Murer.

Han blev gift med **Ingeborg Andrea Jeppsen**, 27 dec. 1921 i Svaneke kirke, født den 4 nov. 1902 i Svaneke købstad, Øster herred, Bornholms amt (datter af Albert Jeppson [Fisker] og Laura Karoline Elisabeth Lemvig), døbt den 26 dec. 1902 i Svaneke kirke, død den 31 jan. 1985 i København.

*Børn:*

- 18899. i. Erik Johannes Lind født 9 apr. 1922.
- 18900. ii. Inger Johanne Lind født 7 okt. 1926.

12179. **Anker Hans Sørensen Lind**, født den 5 dec. 1898 i Svaneke købstad, Øster herred, Bornholms amt, døbt den 29 jan. 1899 i Svaneke kirke, død den 29 aug. 1982 i Ibsker sogn, Øster herred, Bornholms amt, begravet den 7 sep. 1982 på Ibsker kirkegård.

Boede ved sin død på Degnebrovej 11 i Ibsker. Ugift.

Beskæftigelse: Arbejdsmand.

12180. **Bodil Johanne Lind** (Se ægteskab med nummer 7293.)

12181. **Ludvig Johannes Sørensen**, født den 24 apr. 1909 i Ibsker sogn, Øster herred, Bornholms amt, døbt den 31 maj 1909 i Sct. Ibs kirke, død den 13 dec. 1966 i Rønne købstad, Vester herred, Bornholms amt, begravet den 17 dec. 1966 på Ibsker kirkegård.

Boede ved sin død på "Ellehus" i Aarsdale. død på Centralsygehuset i Rønne.

Beskæftigelse: Avlsbruger.

Han blev gift med **Anna Nielsen**, 25 dec. 1937 i Sct. Ibs kirke, født den 2 okt. 1913 i Ibsker sogn, Øster herred, Bornholms amt (datter af Mathias Peter Nielsen [Avlsbruger] og Andrea Hansine Olsen), døbt den 23 nov. 1913 i Sct. Ibs kirke.

*Børn:*

18901. i. Grete Synnøve Sørensen født 15 jan. 1940.

12182. **Inger Kathrine Sørensen**, født den 12 sep. 1915 i Ibsker sogn, Øster herred, Bornholms amt, døbt den 6 nov. 1915 i Sct. Ibs kirke, død den 13 jan. 2000 i Ibsker sogn, Øster herred, Bornholms amt, begravet den 18 jan. 2000 på Ibsker kirkegård.

Hun blev gift med **Poul Mogensen**, 21 nov. 1945 i Sct. Ibs kirke, født den 7 dec. 1913 i Østermarie sogn, Øster herred, Bornholms amt (søn af Lorents Peter Mogensen og Anna Kristine Lund), døbt den 4 jan. 1914 i Østermarie kirke, død den 16 mar. 1977 i Svaneke købstad, Øster herred, Bornholms amt, begravet den 19 mar. 1977 på Ibsker kirkegård.

Boede ved sin død på Oksemyrevejen 6 i Ibsker. Død på Svaneke sygehus.

Beskæftigelse: Avlsbruger.

12183. **Holger Martin Sørensen**, født den 31 jul. 1918 i Ibsker sogn, Øster herred, Bornholms amt, døbt den 21 sep. 1918 i Sct. Ibs kirke, død den 11 mar. 1993 i Neksø købstad, Sønder herred, Bornholms amt, begravet den 16 mar. 1993 på Neksø kirkegård.

Boede 1947 på Nørre Mark i Ibsker. Boende 1952 på Paradisvej 17 i Neksø.

Beskæftigelse:

1948 Bygningssnedkersvend.

1956 Tømrersvend.

Han blev gift med **Bitten Marie Lund**, 11 maj 1947 i Lyngby kirke, født den 14 nov. 1926 i Rigshospitalet, København (datter af Karl Tranberg Lund [Maler] og Petra Andrea Ipsen), døbt den 14 maj 1927 i Gentofte Kirke, død den 21 jan. 1990 i Neksø købstad, Sønder herred, Bornholms amt, begravet den 24 jan. 1990 på Neksø kirkegård.

*Børn:*

18902. i. Udøbt dreng født 23 jul. 1947.

18903. ii. Hans Ole Sørensen født 30 jul. 1948.

18904. iii. Birte Sørensen født 18 nov. 1952.

18905. iv. Lis Sørensen født 3 dec. 1956.

18906. v. Jette Sørensen født 3 sep. 1964.

12184. **Helga Christine Andersen**, født den 6 jan. 1907 i Neksø købstad, Sønder herred, Bornholms amt, døbt den 17 feb. 1907 i Neksø kirke.

12185. **Jenny Bodil Andersen** (Se ægteskab med nummer 11771.)



12186. **Edel Louise Andersen**, født den 30 okt. 1909 i Neksø købstad, Sønder herred, Bornholms amt, døbt den 26 dec. 1909 i Neksø kirke.

12187. **Judith Signethe Andersen**, født den 6 jul. 1911 i Neksø købstad, Sønder herred, Bornholms amt, døbt den 27 aug. 1911 i Neksø kirke, død den 7 nov. 1962 på Blegdamshospitalet, begravet den 13 nov. 1962 på Bispebjerg Kirkegård, København.

Boede ved sin død i Turesensgade 18 i København.

Hun blev gift med **Ditlev Rasmus Rasmussen**.

Beskæftigelse: Repræsentant.

12188. **Broder Jens Ludvig Andersen**, født den 30 jan. 1913 i Neksø købstad, Sønder herred, Bornholms amt, hjemmedøbt den 1 apr. 1913, døbt den 20 apr. 1913 i Neksø kirke, død den 18 dec. 1963 i Neksø købstad, Sønder herred, Bornholms amt, urne nedsat den 8 feb. 1964 på Neksø kirkegård.

Boede ved sin død på Julestuen 1 i Neksø. Fundet død den 18. dec. 1963 i Søndre havnebassin i Neksø. Ugift.

12189. **Carl Ingemann Andersen**, født den 20 mar. 1916 i Neksø købstad, Sønder herred, Bornholms amt, døbt den 21 apr. 1916 i Neksø kirke.

12190. **Frede Villiam Andersen**, født den 3 feb. 1919 i Neksø købstad, Sønder herred, Bornholms amt, døbt den 23 mar. 1919 i Neksø kirke.

12191. **Ellen Alice Andersen**, født den 12 jan. 1921 i Neksø købstad, Sønder herred, Bornholms amt, hjemmedøbt den 11 jun. 1922.

12192. **David Ingemann Andersen**, født den 30 dec. 1922 i Neksø købstad, Sønder herred, Bornholms amt, hjemmedøbt den 18 jul. 1923, død den 1 dec. 1996 i Rønne købstad, Vester herred, Bornholms amt, begravet den 5 dec. 1996 på Neksø kirkegård.

Boede 1955 i Munkegade 4 i Neksø. Boede ved sin død på Gl. Postvej 13 i Neksø.

Beskæftigelse: Arbejdsmand.

Han blev gift med **Birgit Hansen**, 11 okt. 1953 i Sct. Ibs kirke, født den 17 feb. 1930 i Listed, Ibsker sogn, Øster herred, Bornholms amt (datter af Carl Leo Tranberg Hansen [Fisker] og Ester Agnethe Christine Nielsen), døbt den 18 apr. 1930 i Sct. Ibs kirke.

*Børn:*

18907. i. Flemming Andersen født 19 mar. 1955.

12193. **Alfred C. Sorensen**, født den 26 jul. 1918 i Bennington, Bennington County, Vermont, U.S.A., død den 17 okt. 2004 i Bennington, Bennington County, Vermont, U.S.A., begravet på Park Lawn Cemetery, Bennington.

Han blev gift med **Lila M. Foster**, 12 nov. 1946 i Bennington, Bennington County, Vermont, U.S.A., født den 27 jan. 1924 (datter af Howard Foster og Gertrude Russell), død den 22 maj 2012 i Bennington, Bennington County, Vermont, U.S.A., begravet på Park Lawn Cemetery, Bennington.

Lila M. Sorensen 1924-2012 BENNINGTON Mrs. Lila M. Sorensen, 88, widow of Albert C. Sorensen, a former resident of North Bennington Road in Bennington died Tuesday May 22, 2012 at Rivers Edge Community Care Home in Bennington following a long illness.

Lila was born in Bennington January 27, 1924. She was the daughter of the late Howard and Gertrude (Russell) Foster. She received her education in Bennington schools. She married

Mr. Sorensen on November 12, 1946 at Saint Francis de Sales Church in Bennington. Mr. Sorensen died on October 17, 2004. In her earlier years Mrs. Sorensen was employed at the Union Carbide Corporation, for 37 years, until the time of her retirement. Mrs. Sorensen was a member of Sacred Heart Saint Francis de Sales Church and a longtime member of the Bennington Club. She enjoyed cooking, sewing, painting and playing golf.

She was pre-deceased by a sister, Isabelle Kearns, of Bennington. She is survived by nieces, nephews and cousins.

The burial will follow in the family lot in Park Lawn Cemetery in Bennington.

12194. **William Frederick Sorensen**, født den 25 dec. 1923 i Bennington, Bennington County, Vermont, U.S.A., død den 7 aug. 2015 i Albany, Albany County, New York, U.S.A., begravet på Park Lawn Cemetery, Bennington.

Beskæftigelse: Lithographer.

NORTH BENNINGTON - William Frederick Sorensen, 91, died Friday, Aug. 7, 2015, at Albany (N.Y.) Medical Center, following a brief illness.

He was born in Bennington Dec. 25, 1923, the son of Sinuis and Winifred (Hogan) Sorensen, and received his education locally. He was drafted into the Army and served in the Infantry during World War II. Mr. Sorensen married the former Jean Robinson June 17, 1950, in North Bennington. He retired as a five-color lithographer from Polygraphic Printing after 38 years of employment. He was a member of American Legion Post #13 of Bennington and the Lithographers' Union. Mr. Sorensen was a former assistant coach in the Bennington Junior Bowling League and he enjoyed golfing, hunting, fishing and camping. Survivors include his wife; two children, Dr. Susan Sorensen of Fort Wayne, Ind., and Joseph Sorensen of Burlington; four grandchildren; and one niece.

He was predeceased by one brother, Alfred Sorensen.

The burial with military honors will follow in Park Lawn Cemetery in Bennington.

Han blev gift med **Jean Robinson**, 17 jun. 1950 i Bennington, Bennington County, Vermont, U.S.A.

*Børn:*

18908. i. Susan Sorensen.  
18909. ii. Joseph Sorensen.

12195. **Louise Kristine Marie Hansen**, født den 28 aug. 1895 i Frennemark, Ibsker sogn, Øster herred, Bornholms amt, døbt den 13 nov. 1895 i Sct. Ibs kirke, død den 29 feb. 1896 i Frennemark, Ibsker sogn, Øster herred, Bornholms amt, begravet den 6 mar. 1896 på Ibsker kirkegård, dødsårsag Bronchitis.

Som Barnefader udlagt Tjenestekarl paa Thingfogeddaard Hans Christian Hansen.

12196. **Asta Sofie Friis Hellisen**, født den 6 mar. 1912 i Svaneke købstad, Øster herred, Bornholms amt, døbt den 5 apr. 1912 i Svaneke kirke.

Hun blev gift med **Christian Ipsen Petersen**, 29 nov. 1936 i Svaneke kirke, født den 30 jan. 1907 i Neksø købstad, Sønder herred, Bornholms amt (søn af Thorvald Andreas Pedersen [Dampsavskærer] og Ingeborg Jensine Lovise Ipsen), døbt den 20 maj 1907 i Neksø kirke, død den 5 jun. 1980 i Neksø købstad, Sønder herred, Bornholms amt, begravet den 7 jun. 1980 på Neksø kirkegård.

Boede ved sin død i Damgade 18 i Neksø. Prædikant - lokalformand Luthersk Missionsforening.

Beskæftigelse:

1936 Handelskommiss.  
1980 Grosserer.

12197. **Helga Friis Hellisen**, født den 2 mar. 1917 i Svaneke købstad, Øster herred, Bornholms amt, døbt den 29 apr. 1917 i Svaneke kirke, død den 15 sep. 2012 i Svaneke købstad, Øster herred, Bornholms amt, begravet den 22 sep. 2012 på Svaneke kirkegård.
12198. **Karen Marie Friis Hellisen**, født den 20 jun. 1919 i Svaneke købstad, Øster herred, Bornholms amt, døbt den 27 jul. 1919 i Svaneke kirke.
12199. **Aage Andreas Nielsen**, født den 9 jul. 1899 i Frennemark, Ibsker sogn, Øster herred, Bornholms amt, døbt den 6 aug. 1899 i Sct. Ibs kirke, død den 19 jul. 1977 i Svaneke købstad, Øster herred, Bornholms amt, begravet den 23 jul. 1977 på Ibsker kirkegård.

Som Barnefader er udlagt Tjenestekarl Alexander Emil Nielsen som for Tiden opholder sig hos Gaardejer Kristian Pedersen, Paradisgaard i Ibsker. Boede 1922 på "Højvang" i Ibsker. Boede ved sin død på Aarsdalevej 61 i Svaneke.

Beskæftigelse:  
1921 Arbejdsmand.  
1922 Fyrbøder.  
1928 Arbejdsmand.

Han blev gift med **Hansine Marie Jensen**, 13 maj 1921 i Sct. Ibs kirke, født den 9 jul. 1899 i Bodilsker sogn, Sønder herred, Bornholms amt (datter af Sinius Peter Jensen [Arbejdsmand] og Petrea Hansine Jensen), døbt den 23 jul. 1899 i Sct. Bodils Kirke, Bodilsker, død den 11 jan. 1981 i Ibsker sogn, Øster herred, Bornholms amt, bisat den 14 jan. 1981 fra Rønne kirkegårdskapel, begravet på Ibsker kirkegård.

*Børn:*

- 18910. i. Svend Aage Nielsen født 22 apr. 1918.
- 18911. ii. Harald Peter Nielsen født 13 maj 1922.
- 18912. iii. Karl Viggo Nielsen født 7 mar. 1924.
- 18913. iv. Rigmor Marie Nielsen født 13 aug. 1928.
- 18914. v. Poul Erik Nielsen født 8 feb. 1945.

12200. **Thorvald Emanuel Pedersen**, født den 5 nov. 1907 i Ibsker sogn, Øster herred, Bornholms amt, døbt den 15 dec. 1907 i Sct. Ibs kirke.
12201. **Carl Edvard Pedersen**, født den 7 aug. 1910 i Ibsker sogn, Øster herred, Bornholms amt, døbt den 2 okt. 1910 i Sct. Ibs kirke, begravet på Neksø kirkegård.
12202. **Mary Helene Pedersen**, født den 10 jan. 1917 i Ibsker sogn, Øster herred, Bornholms amt, døbt den 25 feb. 1917 i Sct. Ibs kirke.
12203. **Aksel Andreas Hellisen**, født den 25 mar. 1904 i Frennemark, Ibsker sogn, Øster herred, Bornholms amt, døbt den 12 maj 1904 i Sct. Ibs kirke, død den 30 maj 1981 i Neksø købstad, Sønder herred, Bornholms amt, begravet den 3 jun. 1981 på Neksø kirkegård.

Beskæftigelse:  
1931 Arbejdsmand.  
1935 Murer.

Han blev gift med **Martha Frederikke Olsen**, 28 maj 1930 i Methodistkirken, Nexø, født den 25 jan. 1908 i Østermarie sogn, Øster herred, Bornholms amt (datter af Magnus Peter Olsen [Husmand] og Gine Marie Hansen), død den 21 jul. 1979 i Neksø købstad, Sønder herred, Bornholms amt, begravet den 25 jul. 1979 på Neksø kirkegård.

Hendes navn står ikke opført i kirkebogen ved fødslen. Boede ved sin død i Hjortestræde 7 i Neksø.

*Børn:*

- 18915. i. Inge Margrethe Hellisen født 26 sep. 1931.
- 18916. ii. Svend Helmer Hellisen født 9 okt. 1935.
- 18917. iii. Finn Werner Hellisen født 17 apr. 1938.
- 18918. iv. Mogens Hellisen født 4 okt. 1944.

12204. **Astrid Hansine Hellisen**, født den 31 jul. 1906 i Ibsker sogn, Øster herred, Bornholms amt, døbt den 2 sep. 1906 i Sct. Ibs kirke.

12205. **Paula Augusta Hellisen**, født den 19 sep. 1908 i Ibsker sogn, Øster herred, Bornholms amt, døbt den 8 nov. 1908 i Sct. Ibs kirke, død den 6 feb. 1995 i Rønne købstad, Vester herred, Bornholms amt, begravet den 11 feb. 1995 på Svaneke kirkegård.

Boede ved sin død i Helgolandsgade 4 i Svaneke. Død på Centralsygehuset i Rønne.

Hun blev gift med **Aksel Johan Mogensen**, 12 dec. 1928 i Sct. Ibs kirke, født den 18 nov. 1904 i Ibsker sogn, Øster herred, Bornholms amt (søn af Carl Johan Maansson [Stenhugger] og Caroline Kristine Christoffersen), døbt den 1 jan. 1905 i Sct. Ibs kirke, død den 21 aug. 1988 i Svaneke købstad, Øster herred, Bornholms amt, begravet den 26 aug. 1988 på Ibsker kirkegård.

Boede ved sin død i Helgolandsgade 4 i Svaneke.

Beskæftigelse:  
1928 Arbejdsmand.  
Avlsbruger.

12206. **Magda Elisabeth Hellisen**, født den 27 jun. 1910 i Ibsker sogn, Øster herred, Bornholms amt, døbt den 7 aug. 1910 i Sct. Ibs kirke, død den 31 maj 1994 i Rønne købstad, Vester herred, Bornholms amt, begravet den 4 jun. 1994 på Svaneke kirkegård.

Boede ved sin død på Lindevej 17 i Svaneke. Død på Centralsygehuset i Rønne.

Hun blev gift med **Alfred Rasmussen**, 25 jan. 1936 i Sct. Ibs kirke, født den 11 okt. 1907 i Svaneke købstad, Øster herred, Bornholms amt (søn af Peder Rasmussen [Maler] og Ingeborg Lovise Chatrine Østerlund), døbt den 17 nov. 1907 i Svaneke kirke, død den 13 nov. 1985 i Svaneke købstad, Øster herred, Bornholms amt, begravet den 16 nov. 1985 på Svaneke kirkegård.

Boede 1936 i Aaker. Boede ved sin død på Reberbanevej 11 i Svaneke.

Beskæftigelse:  
1936 Smedesvend.  
Smedemester.

12207. **Edith Marie Hellisen**, født den 26 aug. 1914 i Ibsker sogn, Øster herred, Bornholms amt, døbt den 11 okt. 1914 i Sct. Ibs kirke, død den 28 apr. 2010 i Svaneke købstad, Øster herred, Bornholms amt, begravet den 4 maj 2010 på Svaneke kirkegård.

Boede ved sin død i Nansensgade 3 i Svaneke.

Hun blev gift med **Henry Viktor Nielsen**, 19 nov. 1935 i Sct. Ibs kirke, født den 1 jan. 1901 i Svaneke købstad, Øster herred, Bornholms amt (søn af Niels Alfred Nielsen [Murer] og Ane Segine Ipsen), døbt den 24 mar. 1901 i Svaneke kirke, død den 11 jan. 1976 i Svaneke købstad, Øster herred, Bornholms amt, begravet den 15 jan. 1976 på Svaneke kirkegård.

Boede 1935 på Fuglesangsbakken i Ibsker. Boede ved sin død på "Korshøje" på Korshøje 5 i Ibsker. Død på Svaneke sygehus.

Beskæftigelse: Avlsbruger.

*Børn:*

18919. i. Hansa Andrea Nielsen født 9 jun. 1939.

12208. **Harry Johannes Hellisen**, født den 16 okt. 1916 i Ibsker sogn, Øster herred, Bornholms amt, døbt den 26 nov. 1916 i Sct. Ibs kirke, død den 8 mar. 1917 i Ibsker sogn, Øster herred, Bornholms amt, begravet den 13 mar. 1917 på Ibsker kirkegård.

12209. **Gudrun Kristine Hellisen**, født den 16 mar. 1918 i Ibsker sogn, Øster herred, Bornholms amt, døbt den 21 apr. 1918 i Sct. Ibs kirke.

12210. **Knud Vilhelm Christoffersen**, født den 8 mar. 1909 i Ibsker sogn, Øster herred, Bornholms amt, døbt den 12 apr. 1909 i Sct. Ibs kirke, død den 27 nov. 1989 i Østermarie sogn, Øster herred, Bornholms amt, begravet den 2 dec. 1989 på Østermarie kirkegård.

Boede 1934 i Aaløse på Munkegaards Løkke ved Østermarie. Boede ved sin død på Solsortevej 20 i Østermarie.

Beskæftigelse:  
1934 Arbejdsmand.  
Maler.

Han blev gift med **Anna Emilie Karoline Pedersen**, borgerlig viet den 1 nov. 1933 ved Sandemanden i Østermarie, født den 20 feb. 1909 i Østermarie sogn, Øster herred, Bornholms amt, (datter af Anni Mathilde Pedersen), døbt den 28 mar. 1909 i Østermarie kirke, død den 21 apr. 1997 i Østermarie sogn, Øster herred, Bornholms amt, begravet den 24 apr. 1997 på Østermarie kirkegård.

Boede ved sin død på Solsortevej 20 i Østermarie.

*Børn:*

18920. i. Poul Villy Christoffersen født 8 maj 1934.

12211. **Poul Andreas Christoffersen**, født den 10 maj 1911 i Ibsker sogn, Øster herred, Bornholms amt, døbt den 5 jun. 1911 i Sct. Ibs kirke, død den 30 sep. 1982 i Allinge Købstad, Nørre herred, Bornholms amt, begravet den 4 okt. 1982 på Rønne kirkegård.

Boede på Zahrtmannsvej 4 i Rønne. Død på Plejehjemmet "Næs" i Allinge.

Beskæftigelse: Chauffør.

Han blev gift med **Gunhild Kristine Nielsen**.

12212. **Hans Peter Christoffersen**, født den 28 apr. 1919 i Svaneke købstad, Øster herred, Bornholms amt, døbt den 1 jun. 1919 i Svaneke kirke.

12213. **Gunnar Christoffersen**, født den 12 sep. 1921 i Svaneke købstad, Øster herred, Bornholms amt, døbt den 9 okt. 1921 i Svaneke kirke, død den 21 sep. 1970 i Svaneke købstad, Øster herred, Bornholms amt, begravet den 24 sep. 1970 på Svaneke kirkegård.

Boede ved sin død på Vigebakke 3 i Svaneke. Ugift.

Beskæftigelse: Bagersvend.

12214. **Helga Marie Christoffersen**, født den 25 jun. 1923 i Svaneke købstad, Øster herred, Bornholms amt, døbt den 5 aug. 1923 i Svaneke kirke.

12215. **Henning Christoffersen**, født den 18 aug. 1924 i Svaneke købstad, Øster herred, Bornholms amt, døbt den 7 sep. 1924 i Svaneke kirke, død den 1 aug. 2007 i Svaneke købstad, Øster herred, Bornholms amt, begravet den 4 aug. 2007 på Svaneke kirkegård.

Boede 1954 på Otto Holstbakke 1 i Svaneke. Boede ved sin død i Vestergade 31 i Svaneke.

Beskæftigelse:  
1949 Bagersvend.  
Bagermester.

Han blev gift med **Henny Møller Rasmussen**, 5 nov. 1949 i Svaneke kirke, født den 17 feb. 1925 i Aarsdale, Ibsker sogn, Øster Herred, Bornholms amt (datter af Jens Mathias Rasmussen [Fisker] og Bodil Karoline Møller), døbt den 5 apr. 1925 i Sct. Ibs kirke, død den 1 apr. 2000 i Svaneke købstad, Øster herred, Bornholms amt, begravet den 7 apr. 2000 på Svaneke kirkegård.

*Børn:*

- 18921. i. Käthe Møller Christoffersen født 19 mar. 1954.
- 18922. ii. Jørn Møller Christoffersen født 18 apr. 1952.

12216. **Hansigne Cecilie Beyer**, født den 19 aug. 1896 i Svaneke købstad, Øster herred, Bornholms amt, hjemmedøbt den 27 sep. 1896, døbt den 3 jan. 1897 i Svaneke kirke, død den 18 nov. 1968 i Melbourne, Victoria, Australia.

Emigreret til Australia.

Hun blev gift med **John Richard Sheehan**, født den 23 feb. 1890 i Melbourne, Victoria, Australia, død den 8 sep. 1971 i Melbourne, Victoria, Australia.

Beskæftigelse: Jernbanefunktionær i Melbourn, Australia.

*Børn:*

- 18923. i. Gwenneth Patricia Sheehan født 13 jan. 1926.
- 18924. ii. Hansa Marie Sheehan født 27 mar. 1928.

12217. **Hans Kristian Beyer**, født den 1 jul. 1898 i Svaneke købstad, Øster herred, Bornholms amt, døbt den 7 aug. 1898 i Svaneke kirke, død den 21 aug. 1929 i Seattle, King County, Washington, U.S.A.

Boede 1920 på Sundholmsvej 87 i København. Han afrejste til Amerika den 27 sep. 1923, ankom til Chicago den 13 okt. 1923 og begyndte at arbejde den 15 okt. Hans adresse var 3956 Michigan Avenue i Chicago. Han blev medlem af Danish Brotherhood den 7 dec. Den 9 mar. 1924 flyttede Hans Kristian til Iowa, og han ankom til Seattle den 11 jul. 1925, hvor hans adresse var 2226 Alki Avenue. Hans Kristians kommende kone Pearl ankom til Seattle fra Iowa den 15 aug. 1925 med sin søn Carl, hvis far var danskeren Julius Nielsen, som var død.



Beskæftigelse:  
1920 Smed,  
Maskinarbejder.

Han blev gift med (1) **Ines Berta Ingeborg Ryberg**, 6 mar. 1920 i Sundby kirke, København, født den 7 okt. 1897 i Lomma församling, Malmöhus län, Sverige (datter af Niels Persson Ryberg [Arbejdsmand] og Ingrid Johannesdotter), døbt den 7 nov. 1897, død den apr. 1947, dødsårsag Mavekræft.

Beskæftigelse: 1920 Syerske.

*Børn:*

- 18925. i. Hans Ivan Tore Ryberg født 11 jun. 1919.

Han blev gift med (2) **Pearl Florence Wray**, 18 aug. 1925 i Seattle, King County, Washington, U.S.A., født i 1901 i U.S.A., død den nov. 1992 i U.S.A.

*Børn:*

18926. ii. Marion Virginia Beyer født 12 feb. 1929.

12218. **Karl Julius Beier**, født den 19 sep. 1900 i Svaneke købstad, Øster herred, Bornholms amt, død den 21 jul. 1901 i Svaneke købstad, Øster herred, Bornholms amt, begravet den 24 jul. 1901 på Svaneke kirkegård.

12219. **Petra Beyer**, født den 13 mar. 1903 i Svaneke købstad, Øster herred, Bornholms amt, hjemmedøbt 16 apr. 1903, døbt den 14 jun. 1903 i Svaneke kirke, død den 27 jul. 1903 i Svaneke købstad, Øster herred, Bornholms amt, begravet den 31 jul. 1903 på Svaneke kirkegård.

12220. **Petra Karoline Beyer**, født den 1 aug. 1904 i Svaneke købstad, Øster herred, Bornholms amt, døbt den 25 sep. 1904 i Svaneke kirke, død den 31 maj 1988 i København.

Hun blev gift med **Ejnar Georg Johnsen**, født den 20 aug. 1904 i Bølshavn, Østermarie sogn, Øster herred, Bornholms amt (søn af Niels Alfred Johannes Johnsen [Husmand] og Nikoline Michelle Nielsen), døbt den 23 okt. 1904 i Østermarie kirke, død den 4 aug. 1964 i København.

Beskæftigelse: Vicevært i Njalsgade i København.

*Børn:*

18927. i. Birgit Beyer Johnsen født 26 apr. 1929.

18928. ii. Erik Beyer Johnsen født 28 feb. 1932.

18929. iii. Steffen Beyer Johnsen født 4 jul. 1937.

18930. iv. Dorrit Irene Beyer Johnsen født 7 sep. 1949.

12221. **Ellen Sofie Beyer**, født den 12 nov. 1907 i Svaneke købstad, Øster herred, Bornholms amt, døbt den 1 jan. 1908 i Svaneke kirke, død den 20 nov. 1990 i Hillerød Købstad, Lyng-Frederiksborg herred, Frederiksborg amt.

Hun blev gift med **Richard Vilhelm Stockflet Jørgensen**, 8 nov. 1930 i Sct. Mariæ Kirke, Helsingør, født den 24 nov. 1907 i København (søn af Alfon Jørgensen og Karen Nielsine Louise Olsen), død den 12 mar. 1987 i Hillerød Købstad, Lyng-Frederiksborg herred, Frederiksborg amt.

Beskæftigelse: 1932 Bogholder i Hillerød.

*Børn:*

18931. i. Torben Stockflet Jørgensen født 7 apr. 1932.

18932. ii. Ulrik Stockflet Jørgensen født 4 jul. 1936.

18933. iii. Henning Stockflet Jørgensen født 16 maj 1944.

12222. **Carl Peter Beyer**, født den 23 sep. 1910 i Svaneke købstad, Øster herred, Bornholms amt, døbt den 4 dec. 1910 i Svaneke kirke, død den 12 jan. 1943 i Aarhus Købstad, Hasle herred, Aarhus amt.

Boede 1942 i Svaneke på matr.nr. 158.

Beskæftigelse: 1941 Skibsfører.

Han blev gift med **Emmy Nanna Jensen**, 10 jan. 1941 i Sct. Ibs kirke, født den 8 dec. 1905 i Aarhus Domsogn, Hasle herred, Aarhus amt (datter af Anton Martinus Jensen [Sergant] og Christiane Christiansen), døbt den 21 mar. 1907 i Aarhus Domkirke, død den 21 feb. 1992 i Hjortshøj sogn, Øster Lisbjerg herred, Randers amt.

Beskæftigelse: 1941 Servitrice.



*Børn:*

18934. i. Ole Jensen Beyer født 11 jan. 1939.  
18935. ii. Hans Christian Jensen Beyer født 9 sep. 1942.

12223. **Carl Johannes Beyer**, født den 24 nov. 1901 i Den kgl. Fødsels- og Plejestiftelse, København, død den 20 jun. 1908 i Aarsdale, Ibsker sogn, Øster Herred, Bornholms amt, begravet den 24 jun. 1908 i Svaneke kirkegård.

Bornholms Avis, Mandag den 22 jun. 1908.

Ulykkestilfælde.

I Lørdags Aftes druknede der syd for Svaneke ved 4-5 Tiden en lille 7-aarig Dreng, Karl Bejer. Drengens bedstefader, der er Fisker, var landet med sin Baad paa Kysten syd for Byen, og Drengen har saa kravlet op i den og er drevet til Søs; thi da Bedstefaderen et Par Timer senere kom for at se til Baaden, var baade denne og Drengen forsvunden. Man begyndte nu at søge efter Baaden, og fandt den ogsaa liggende paa Stranden ved Aarsdale med den lille Drengs Lig ved Siden af. Drengen har rimeligvis, naar Baaden har stødt imod Klipperne ved Kysten, villet vade i Land; men da Vandet har været for dybt, er han paa denne Maade druknet. Svaneke kirkebog, døde mandkøn: Fundet druknet på kysten ved Aarsdale. Hans lig fandtes tæt ved den båd, han havde sejlet i. Barn boende hos bedsteforældrene, natvægter Julius Peter Beyer, Svaneke, Mtrk. 97.

12224. **Mathilde Hansine Barlach**, født den 6 apr. 1898 i København, død den 18 jul. 1980 i København.

Hun blev gift med **Bernhard Carlo Petersen**.

*Børn:*

18936. i. Tage Barlach født 12 jul. 1922.

12225. **Charles Peter Beyer**, født den 21 jun. 1903 i Østermarie sogn, Øster herred, Bornholms amt, døbt den 12 jul. 1903 i Østermarie kirke, død i Kolding Købstad sogn, Brusk herred, Vejle amt.

Beskæftigelse:  
1930 Kusk og gartner.  
Slakteriarbejder i Kolding.

Folketælling: 1930 i Kolding Købstad sogn, Brusk herred, Vejle amt.

12226. **Aage Kristian Beyer**, født den 18 jun. 1904 i Aarsdale, Ibsker sogn, Øster Herred, Bornholms amt, døbt den 24 jul. 1904 i Sct. Ibs kirke, død i Kolding Købstad sogn, Brusk herred, Vejle amt.

Boede 1930 på Bakkevej 32 i Kolding.

Beskæftigelse: Bageribestyrer i Kolding.

Folketælling: 1930 i Kolding Købstad sogn, Brusk herred, Vejle amt.

12227. **Gerda Kathrine Beyer**, født den 5 jul. 1905 i Aarsdale, Ibsker sogn, Øster Herred, Bornholms amt, døbt den 6 aug. 1905 i Sct. Ibs kirke.

Beskæftigelse: Sygeplejerske i Kolding.

12228. **Arne Johannes Beyer**, født den 14 feb. 1912 i Sct. Nicolaj sogn, Kolding, Brusk herred, Vejle amt, døbt den 8 apr. 1912 i Sct. Nicolai kirke, Kolding.

Beskæftigelse: Skomager.

Folketælling: 1930 i Kolding Købstad sogn, Brusk herred, Vejle amt.

12229. **Poul Nicolai Beyer**, født den 17 nov. 1917 i Sct. Nicolaj sogn, Kolding, Brusk herred, Vejle amt, døbt den 3 mar. 1918 i Sct. Nicolai kirke, Kolding.

Beskæftigelse: Arbejdsmand i Det flyvende Korps.

Folketælling: 1930 i Kolding Købstad sogn, Brusk herred, Vejle amt.

12230. **Knud Henry Beyer**, født den 17 nov. 1917 i Sct. Nicolaj sogn, Kolding, Brusk herred, Vejle amt, døbt den 3 mar. 1918 i Sct. Nicolai kirke, Kolding.

Beskæftigelse: Arbejdsmand i Det flyvende Korps.

Folketælling: 1930 i Kolding Købstad sogn, Brusk herred, Vejle amt.

12231. **Peter Kristian Knudsen**, født den 29 maj 1896 i Svaneke købstad, Øster herred, Bornholms amt, døbt den 5 jul. 1896 i Svaneke kirke, død den 3 jun. 1969 i Rønne købstad, Vester herred, Bornholms amt, begravet den 6 jun. 1969 på Svaneke kirkegård.

Boede 1922 i Matr.No. 287a i Svaneke. Boede ved sin død i Henrik Hansensgade 11 i Svaneke. Død på Centralsygehuset i Rønne. Han ejede fiskekutteren SE209 "Danebod" af Svaneke, først sammen med sin far, senere alene.

Beskæftigelse: 1922 Fisker.

Han blev gift med **Albina Karstina Nilsson**, 28 maj 1921 i Sct. Ibs kirke, født den 12 nov. 1896 i Mjällby församling, Blekinge (datter af August Anders Nilsson [Fisker] og Pella Persdotter), død den 17 jan. 1992 i Svaneke købstad, Øster herred, Bornholms amt, begravet den 21 jan. 1992 på Svaneke kirkegård.

*Børn:*

18937. i. Margit Kristine Knudsen født 31 okt. 1922.

12232. **Anna Margrethe Knudsen**, født den 1 feb. 1898 i Svaneke købstad, Øster herred, Bornholms amt, døbt den 6 mar. 1898 i Svaneke kirke, død den 22 okt. 1964 på Rigshospitalet, København, begravet den 27 okt. 1964 på Svaneke kirkegård.

Boede ved sin død i Østergade 1 i Svaneke.

Hun blev gift med **Hans Andreas Hansen**, 15 okt. 1927 i Sct. Ibs kirke, født den 3 aug. 1897 i Svaneke købstad, Øster herred, Bornholms amt (søn af Laurits Sinius Hansen [Fisker] og Karoline Margrethe Jensen), døbt den 5 sep. 1897 i Svaneke kirke, død den 14 feb. 1976 i Svaneke købstad, Øster herred, Bornholms amt, begravet den 18 feb. 1976 på Svaneke kirkegård.

Boede 1931 på Matr.No. 103a i Svaneke.

Beskæftigelse:  
1927 Snedker.  
1931 Købmand.

*Børn:*

18938. i. Birgith Marie Hansen født 15 nov. 1931.

12233. **Gjertrud Kristine Knudsen**, født den 22 jun. 1901 i Svaneke købstad, Øster herred, Bornholms amt, døbt den 28 jul. 1901 i Svaneke kirke, død den 21 sep. 1953 i Neksø købstad, Sønder herred, Bornholms amt, begravet den 25 sep. 1953 på Neksø kirkegård.

Boede ved sin død på Paradisvej 24 i Neksø.

Hun blev gift med **Henry Georg Andreas Andersen**, 13 maj 1927 i Sct. Ibs kirke, født den 14 dec. 1896 i Neksø købstad, Sønder herred, Bornholms amt (søn af Henrik Valdemar Nikolaj Andersen [Smed] og Marie Cæcilie Hellisen), døbt den 14 apr. 1912 i Baptistkirken i Neksø, død den 16 nov. 1968 i Neksø købstad, Sønder herred, Bornholms amt, begravet den 20 nov. 1968 på Neksø kirkegård.

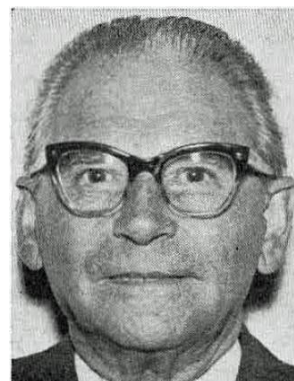

Boede 1931 i Rønne. Boede ved sin død på Havnen 5 i Neksø.

Beskæftigelse:  
1927 Vejassistent.  
1931 Amtsvejsinspektør.  
1968 Revisor.

12234. **Marie Cecilie Knudsen**, født den 29 maj 1904 i Svaneke købstad, Øster herred, Bornholms amt, døbt den 17 jul. 1904 i Svaneke kirke.

12235. **Karl Rasmus Knudsen**, født den 1 okt. 1905 i Svaneke købstad, Øster herred, Bornholms amt, døbt den 26 nov. 1905 i Svaneke kirke, død den 16 aug. 1996 i Svaneke købstad, Øster herred, Bornholms amt, begravet den 20 aug. 1996 på Svaneke kirkegård.

Boede 1934 Matr.No. 116 i Svaneke. Boede 1968 på Havnebakken 1 i Svaneke. Boede ved sin død i Stengade 13 i Svaneke.

Beskæftigelse: 1922 Fisker.

Han blev gift med **Esther Clara Hansen**, 9 jul. 1933 i Sct. Ibs kirke, født den 21 apr. 1908 i Listed, Ibsker sogn, Øster herred, Bornholms amt (datter af Carl Christian Hansen [Fisker] og Lise Marie Jensen), døbt den 24 maj 1908 i Sct. Ibs kirke, død den 14 jul. 1968 i Svaneke købstad, Øster herred, Bornholms amt, begravet den 16 jul. 1968 på Svaneke kirkegård.

*Børn:*

- 18939. i. Henny Elisabeth Knudsen født 8 jan. 1934.
- 18940. ii. Kirsten Marie Knudsen født 30 mar. 1939.

12236. **Elisabeth Caroline Knudsen**, født den 24 okt. 1906 i Svaneke købstad, Øster herred, Bornholms amt, døbt den 26 dec. 1906 i Svaneke kirke.

12237. **Christian Jørgen Knudsen**, født den 11 mar. 1909 i Svaneke købstad, Øster herred, Bornholms amt, døbt den 2 maj 1909 i Svaneke kirke, død den 5 mar. 1987 i Rønne købstad, Vester herred, Bornholms amt, begravet den 11 mar. 1987 på Svaneke kirkegård.

Boede 1939 i Matr.No. 219 i Svaneke. Boede 1953 i Nørregade 1 i Svaneke. Boede ved sin død på Oluf Høstgade 1 i Svaneke. Død på Centralsygehuset i Rønne.

Beskæftigelse: 1934 Fisker.

Han blev gift med **Gunnild Rasmussen**, 29 maj 1938 i Valgmenighedskirken "Bethania", Aakirkeby, født den 13 okt. 1913 i Bodilsker sogn, Sønder herred, Bornholms amt (datter af Hans Peter Rasmussen [Husmand] og Nielsine Olive Madsen), døbt den 30 nov. 1913 i Sct. Bodils Kirke, Bodilsker, død den 30 jun. 1987 i Rønne købstad, Vester herred, Bornholms amt, begravet den 4 jul. 1987 på Svaneke kirkegård.

*Børn:*

- 18941. i. Jørgen Knudsen født 3 nov. 1939.
- 18942. ii. Eva Knudsen født 23 sep. 1944.
- 18943. iii. Ole Knudsen født 13 apr. 1953.

12238. **Cecilie Knudsen**, født den 8 dec. 1910 i Svaneke købstad, Øster herred, Bornholms amt, hjemmedøbt den 15 feb. 1911, død den 18 feb. 1911 i Svaneke købstad, Øster herred, Bornholms amt, begravet den 26 feb. 1911 på Svaneke kirkegård.

12239. **Cecilie Knudsen**, født den 23 jan. 1912 i Svaneke købstad, Øster herred, Bornholms amt, døbt den 3 mar. 1912 i Svaneke kirke.

Hun blev gift med **Frank Holm Hansen**, 8 maj 1936 i Svaneke kirke, født den 23 dec. 1906 i Svaneke købstad, Øster herred, Bornholms amt (søn af Carl Peter Sinius Hansen [Skipper] og Kristine Margrethe Holm), hjemmedøbt den 3 feb. 1907, døbt den 14 apr. 1907 i Svaneke kirke, død i 1988 i Amerika.

Boede 1937 på Matr.No. 213a i Svaneke.

Beskæftigelse: 1937 Fisker.

*Børn:*

18944. i. Ulla Frank Hansen født 14 okt. 1937.

12240. **Lydia Dorteia Emile Knudsen**, født den 5 apr. 1915 i Svaneke købstad, Øster herred, Bornholms amt, døbt den 20 jun. 1915 i Svaneke kirke, død den 13 maj 1960 i Rønne købstad, Vester herred, Bornholms amt, begravet den 17 maj 1960 på Rønne kirkegård.

Boede ved sin død i Silkegade 14 i Rønne.

Beskæftigelse: 1933 Ekspeditrice.



Hun blev gift med **Carl Enoch Mikkelsen Munch**, 6 okt. 1933 i Sct. Ibs kirke, født den 3 jan. 1906 i Neksø købstad, Sønder herred, Bornholms amt (søn af Niels Peter Munch [Arbejdsmand] og Karen Christine Mikkelsen), døbt den 28 jan. 1906 i Neksø kirke, død den 28 dec. 1988.

Boede 1933 i Bølshavn. Boede 1935 på Fællesvej i Hasle. Boede 1938 i Præstegade i Hasle. Boede 1943 i Vestergade i Hasle.

Beskæftigelse:  
1933 Mejerist.  
1935 Inkassator.  
1938 Mejerist.



*Børn:*

- 18945. i. Hans Edgar Knudsen Munch født 2 jan. 1934.
- 18946. ii. Vivian Knudsen Munch født 22 jan. 1935.
- 18947. iii. Niels Peter Knudsen Munch født 8 dec. 1938.
- 18948. iv. Poul Aage Knudsen Munch født 30 jun. 1940.
- 18949. v. Kai Walther Knudsen Munch født 15 aug. 1943.

12241. **Martha Elvira Knudsen**, født den 16 maj 1917 i Svaneke købstad, Øster herred, Bornholms amt, døbt den 15 jul. 1917 i Svaneke kirke.

Hun blev gift med **Jens Otto Nielsen**, 24 aug. 1941 i Svaneke kirke, født den 6 sep. 1915 i Listed, Ibsker sogn, Øster herred, Bornholms amt (søn af Sinius Georg Nielsen [Fisker] og Anna Nikoline Pedersen), døbt den 14 nov. 1915 i Sct. Ibs kirke, død den 18 maj 1971 i

Svaneke købstad, Øster herred, Bornholms amt, begravet den 22 maj 1971 på Svaneke kirkegård.

Boede 1941 i Listed. Boede ved sin død i Nansensgade 9 i Svaneke.

Beskæftigelse: 1941 Fisker.

*Børn:*

- 18950. i. Svend Erik Nielsen født 30 sep. 1941.
- 18951. ii. Lone Irene Nielsen født 14 sep. 1943.
- 18952. iii. Dødfødt pige født 29 apr. 1945.
- 18953. iv. Hansa Nielsen født 13 feb. 1946.
- 18954. v. Jens Peter Nielsen født 16 aug. 1949.
- 18955. vi. Bent Nielsen født 3 aug. 1950.
- 18956. vii. Niels Nielsen født 20 maj 1957.

12242. **Hans Kristian Hansen**, født den 15 jan. 1904 i Gudhjem sogn, Øster herred, Bornholms amt, døbt den 28 feb. 1904 i Gudhjem kirke.

Emigreret 17 aug. 1923 til New York, Amerika.

12243. **Marie Pouline Cathrine Bidstrup**, født den 8 mar. 1865 i Aaker sogn, Sønder herred, Bornholms amt, døbt den 14 maj 1865 i Aa kirke, død den 8 jan. 1944 i Aakirkeby købstad, Sønder herred, Bornholms amt, begravet den 11 jan. 1944 på Aa kirkegård.

Boende ved sin død på Nygade 19 i Aakirkeby. Ugift.

Folketælling:

1870 i Aaker sogn, Sønder herred, Bornholms amt (se note 21476).  
1880 i Aaker sogn, Sønder herred, Bornholms amt (se note 21477).

12244. **Christine Folkmann**, født den 24 sep. 1892 i Neksø købstad, Sønder herred, Bornholms amt, hjemmedøbt den 24 sep. 1892, døbt den 24 nov. 1892 i Neksø kirke, død den 17 aug. 1893 i Neksø købstad, Sønder herred, Bornholms amt, begravet den 22 aug. 1893 på Neksø kirkegård.

12245. **Karen Folkmann**, født den 24 sep. 1892 i Neksø købstad, Sønder herred, Bornholms amt, hjemmedøbt den 24 sep. 1892, døbt den 24 nov. 1892 i Neksø kirke, død den 20 feb. 1957 i Oringe, Vordingborg Landsogn, Baarse herred, Præstø amt, begravet den 26 feb. 1957 på Neksø kirkegård.

Boede ved sin død på Stenbrudsvej 17 i Neksø. Død på Sindsygehospitalet Oringe ved Vordingborg. Ugift.

12246. **Jens Nikolaj Folkmann**, født den 28 feb. 1895 i Neksø købstad, Sønder herred, Bornholms amt, døbt den 24 mar. 1895 i Neksø kirke, død den 14 apr. 1958 i Rutsker sogn, Nørre herred, Bornholms amt, begravet den 19 apr. 1958 på Neksø kirkegård.

Fundet død den 14 april 1958 på "Skovfryd" i Rutsker. Ugift.

Beskæftigelse: Landarbejder.

12247. **Ella Christine Marie Folkmann**, født den 30 nov. 1896 i Neksø købstad, Sønder herred, Bornholms amt, døbt den 26 dec. 1896 i Neksø kirke.

12248. **Margrethe Mathea Folkmann**, født den 4 dec. 1898 i Neksø købstad, Sønder herred, Bornholms amt, døbt den 5 feb. 1899 i Neksø kirke, død den 5 maj 1973 på Balka, Bodilsker sogn, Sønder herred, Bornholms amt, begravet den 9 maj 1973 på Neksø kirkegård.

Boede ved sin død på Støberivej 2 på Balka.

Hun blev gift med **Jens Holger Lundsgaard**, 20 okt. 1927 i Neksø kirke, født den 6 apr. 1898 i Neksø købstad, Sønder herred, Bornholms amt (søn af Jens Peter Lundsgaard [Realskoleforstander] og Selma Aurelia Mouritzen), døbt den 10 jul. 1898 i Neksø kirke, død den 12 feb. 1974 i Neksø købstad, Sønder herred, Bornholms amt, begravet den 16 feb. 1974 på Neksø kirkegård.

Boede ved sin død på "De gamles hjem" i Neksø.

Beskæftigelse: Maskinmester, Skibsinspektør.

12249. **Agnes Louise Folkmann**, født den 28 feb. 1901 i Neksø købstad, Sønder herred, Bornholms amt, døbt den 30 jun. 1901 i Neksø kirke.

12250. **Carl Christian Folkmann** (Se ægteskab med nummer 10071.)

12251. **Anker Andreas Folkmann**, født den 25 okt. 1904 i Neksø købstad, Sønder herred, Bornholms amt, døbt den 18 dec. 1904 i Neksø kirke, død den 5 apr. 1932 i Vemmedrup, Bjæverskov sogn, Bjæverskov herred, Præstø amt, begravet den 11 apr. 1932 på Nørre Dalby kirkegaard.

Beskæftigelse: Parcellist.

Han blev gift med **Karen Margrethe Kristiansen**, 5 dec. 1931 i Nørre Dalby kirke, født den 13 nov. 1907 i Bjæverskov sogn, Bjæverskov herred, Præstø amt (datter af Lars Peder Kristiansen [Cykelsmed] og Johanne Boline Nielsen).

*Børn:*

18957. i. Erik Anker Folkmann født 18 feb. 1932.

12252. **Petra Marie Folkmann**, født den 29 sep. 1907 i Neksø købstad, Sønder herred, Bornholms amt, døbt den 24 nov. 1907 i Neksø kirke.

12253. **Ingeborg Nicoline Folkmann**, født den 28 nov. 1909 i Neksø købstad, Sønder herred, Bornholms amt, døbt den 23 jan. 1910 i Neksø kirke.

12254. **Knud Valdemar Folkmann**, født den 5 jul. 1912 i Neksø købstad, Sønder herred, Bornholms amt, døbt den 18 aug. 1912 i Neksø kirke, død den 27 sep. 1947 i Lyngby, Kongens Lyngby sogn, Sokkelund herred, Københavns amt, bisat den 2 okt. 1947 fra Mariebjerg krematorium, urne nedsat den på Brønshøj kirkegård, dødsårsag Selvmord.

Boede ved sin død på Ulrikkenborg Alle 35 i Lyngby. Han hængte sig selv.

Beskæftigelse: Kommunalærer.

Han blev gift med **Käthe Hørby Marcussen**.

12255. **Hugo Andersen**, født den 3 okt. 1878 i Rønne købstad, Vester herred, Bornholms amt, døbt den 27 okt. 1878 i Sct. Nicolai Kirke, Rønne, død den 26 dec. 1963 i Kapernaums sogn, Sokkelund herred, Københavns amt, begravet den 29 dec. 1963 på Bispebjerg Kirkegård, København.

Død på Sundby hospital.

Beskæftigelse:  
1902 Arbejdsmand.  
1905 Kusk.  
Vaskeriarbejder.

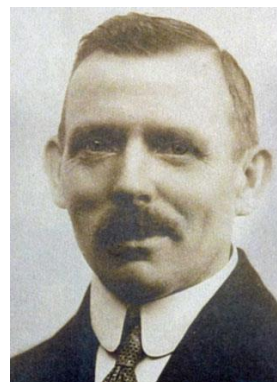

Folketælling: 1890 i Rønne købstad, Vester herred, Bornholms amt (se note 21478).

Boede:

1 maj 1906 på Georgsvej 16 i København.  
22 mar. 1907 på Georgsvej 16, 3 i København.  
1 nov. 1908 på Houmanns Allé 7 B, 1 i København.  
1 maj 1911 på Houmanns Allé 7, 4 i København.  
1 nov. 1914 på Frederikssundsvej 66, stuen i København.  
1 nov. 1915 på Theklavej 17, 1 i København.  
Ved sin død på Theklavej 12, 1. i København.

Han blev gift med **Nielsine Dorteia Nielsen**, 19 maj 1902 i Toksværd kirke, født den 16 maj 1878 i Toksværd sogn, Hammer herred, Præstø amt (datter af Peder Nielsen [Husmand] og Ane Sofie Andersdatter), hjemmedøbt den 18 jun. 1878, døbt den 28 jun. 1878 i Toksværd kirke, død den 22 mar. 1952 i Kapernaums sogn, Sokkelund herred, Københavns amt, bisat den 27 mar. 1952 fra Bispebjerg Krematorium.



*Børn:*

18958. i. Karlo Niels Peter Andersen født 5 dec. 1902.  
18959. ii. Skyolf Hugo Andersen født 18 jul. 1905.  
18960. iii. Svend Aage Rønne Andersen født 22 mar. 1907.  
18961. iv. Gerner Albert Rønne Andersen født 19 feb. 1910.  
18962. v. Lilly Sara Sofie Rønne Andersen født 16 jul. 1913.

12256. **Martin Andersen**, født den 12 sep. 1879 i Rønne købstad, Vester herred, Bornholms amt, døbt den 19 okt. 1879 i Sct. Nicolai Kirke, Rønne.

Folketælling:

1880 i Rønne købstad, Vester herred, Bornholms amt (se note 21479).  
1890 i Rønne købstad, Vester herred, Bornholms amt (se note 21480).

12257. **Gertrud Alexandra Andersen**, født den 31 okt. 1880 i Rønne købstad, Vester herred, Bornholms amt, døbt den 26 dec. 1880 i Sct. Nicolai Kirke, Rønne, død den 23 apr. 1883 i Rønne købstad, Vester herred, Bornholms amt, begravet den 28 apr. 1883 på Rønne kirkegård.

12258. **Albert Valdemar Andersen**, født den 19 mar. 1884 i Rønne købstad, Vester herred, Bornholms amt, døbt den 14 apr. 1884 i Sct. Nicolai Kirke, Rønne.

Folketælling: 1890 i Rønne købstad, Vester herred, Bornholms amt (se note 21481).

12259. **Svend Hjalmar Elieser Møller**, født den 4 dec. 1880 i Rønne købstad, Vester herred, Bornholms amt, døbt den 26 dec. 1880 i Sct. Nicolai Kirke, Rønne.

Udlagt barnefader Tjenestekarl Sven Ipsen paa Rakækkegaard i Knudsker.

12260. **Christian Frederik Jørgensen**, født den 12 maj 1884 i Kværndrup sogn, Sunds herred, Svendborg amt, døbt den 6 jul. 1884 i Kværndrup kirke.

Ugifte Anne Marie Møller, opholdende sig i Egeskov og udlagt Barnefader Ungkarl Hans Frederik Jørgensen paa Egeskov.

12261. **Ingeborg Adamine Cæcilie Cathrine Jørgensen**, født den 9 apr. 1887 i Kværndrup sogn, Sunds herred, Svendborg amt, døbt den 12 jun. 1887 i Kværndrup kirke.



12262. **Herman Niels Peter Jørgensen**, født den 19 jun. 1890 i Rønne købstad, Vester herred, Bornholms amt, døbt den 10 aug. 1890 i Sct. Nicolai Kirke, Rønne.

12263. **Jens Frederik Jørgensen**, født den 20 apr. 1893 i København, døbt den 19 maj 1893, konfirmeret den 24 mar. 1907 i Sct. Knuds kirke, Bornholm.

12264. **Teodor Niels Frederik Kristian Møller**, født den 3 jun. 1886 i Kværndrup sogn, Sunds herred, Svendborg amt, døbt den 25 jul. 1886 i Kværndrup kirke.

Udlagt barnefader Ungkarl Anton Olsen i Vestermarie.

12265. **Peter Elias Elstrøm**, født den 22 jul. 1889 i Rønne købstad, Vester herred, Bornholms amt, døbt den 25 aug. 1889 i Sct. Nicolai Kirke, Rønne, død den 8 okt. 1915 i Rønne købstad, Vester herred, Bornholms amt, begravet den 12 okt. 1915 på Rønne kirkegård.

Boede ved sin død i Ll. Madsegade 74 i Rønne. Ugift.

Beskæftigelse: Stenhugger.

12266. **Gertrud Alexandra Johanne Cecilie Elstrøm**, født den 2 sep. 1893 i Rønne købstad, Vester herred, Bornholms amt, hjemmedøbt den 28 nov. 1893, døbt den 26 dec. 1893 i Sct. Nicolai Kirke, Rønne, død den 26 dec. 1977 i Østermarie sogn, Øster herred, Bornholms amt, begravet den 29 dec. 1977 på Østermarie kirkegård.

Boede ved sin død på Svanekevej 7 i Østermarie.

Hun blev gift med **Amalius Jensinius Andersen**, 27 feb. 1920 i Østermarie kirke, født den 7 okt. 1898 i Østermarie sogn, Øster herred, Bornholms amt (søn af Peder Andersen [Postbud] og Amalie Jensine Lund), døbt den 3 dec. 1898 i Østermarie kirke, død den 13 nov. 1971 i Østermarie sogn, Øster herred, Bornholms amt, begravet den 16 nov. 1971 på Østermarie kirkegård.

Boede 1920 på 77 Slg. parcel i Østermarie. Boede ved sin død på Saltunavej 4 i Østermarie.

Beskæftigelse: 1920 Snedkersvend.

#### *Børn:*

18963. i. Else Amalie Andersen født 16 jul. 1920.

12267. **Anna Marie Hilsara Viktoria Elstrøm**, født den 26 aug. 1896 i Rønne købstad, Vester herred, Bornholms amt, døbt den 8 nov. 1896 i Sct. Nicolai Kirke, Rønne, død den 29 sep. 1966 i Samuels sogn, Sokkelund herred, Københavns amt, begravet den 5 okt. 1966 på Bispebjerg Kirkegård, København.

Boede ved sin død i Frejasgade 7, 1. i København.

Hun blev gift med **Poul Adam Rathlou Larsen**, beskæftigelse Sæbemester.

12268. **Agnes Lovise Caroline Amalie Elstrøm**, født den 24 jan. 1899 i Rønne købstad, Vester herred, Bornholms amt, døbt den 31 mar. 1899 i Sct. Nicolai Kirke, Rønne.

12269. **Alma Bengta Kathrine Elstrøm**, født den 11 jan. 1903 i Rønne købstad, Vester herred, Bornholms amt, død den 27 maj 1903 i Rønne købstad, Vester herred, Bornholms amt, begravet den 1 jun. 1903 på Rønne kirkegård.

12270. **Ellen Nielsen Olsen**, født i København.

12271. **Julius Sigfred Olsen**, født i 1873 i København.

Folketælling: 1885 i København, København (Staden) (se note 21482).

Han blev gift med **Valborg Nielsen**.

*Børn:*

- 18964. i. NN Nielsen Olsen.
- 18965. ii. Zenia Nielsen Olsen.

12272. **Niels Wilhelm Holger Olsen**, født i 1878 i København.

Han er i dette: "Register til fangefotoalbum 1885-1910 for Christiania politikammer" uden yderligere oplysninger; opført som Nils Wilhelm Holger Olsen Bistrup.

Folketælling: 1885 i København, København (Staden) (se note 21483).

12273. **Maren Ingeborg Henriette Olsen**, født den 28 mar. 1880 i København.

Folketælling: 1885 i København, København (Staden) (se note 21484).

12274. **Caroline Marie Nielsine Jensen**, født den 9 apr. 1879 i Rønne købstad, Vester herred, Bornholms amt, døbt den 11 maj 1879 i Sct. Nicolai Kirke, Rønne, død den 15 sep. 1879 i Rønne købstad, Vester herred, Bornholms amt, begravet den 19 sep. 1879 på Rønne kirkegård, dødsårsag Kighoste.

12275. **Dagmar Caroline Jensen**, født den 11 mar. 1881 i Rønne købstad, Vester herred, Bornholms amt, hjemmedøbt den 25 mar. 1881, døbt den 18 apr. 1881 i Sct. Nicolai Kirke, Rønne, død den 12 maj 1965 i Rønne købstad, Vester herred, Bornholms amt, begravet den 17 maj 1965 på Rønne kirkegård.

Folketælling: 1890 i Rønne købstad, Vester herred, Bornholms amt (se note 21485).

Hun blev gift med **Alfred Ingemann Poulsen**, 3 nov. 1911 i Sct. Nicolai Kirke, Rønne, født den 28 sep. 1879 i Arnager, Nylars sogn, Vestre herred, Bornholms amt (søn af Julius Peter Poulsen [Fisker] og Annine Caroline Larsen), døbt den 30 dec. 1879 i Nylars kirke, død den 17 okt. 1930 i Rønne købstad, Vester herred, Bornholms amt, begravet den 22 okt. 1930 på Rønne kirkegård.

Boede 1912 på Vimmelskafte 31 i Rønne. Boede 1916 på Bækken 10 i Rønne. Boede ved sin død i Sct. Mortensgade 46 i Rønne. Fundet død på Rønne-Hasle Landevej i Rønne.

Beskæftigelse:

1911 Fisker.  
1912 Sømand.  
1930 Kustode ved Museum.

*Børn:*

- 18966. i. Valborg Johanne Marie Poulsen født 15 aug. 1912.
- 18967. ii. Kristian Julius Ingemann Poulsen født 9 sep. 1916.

12276. **Anna Jensen**, født den 13 jul. 1883 i Rønne købstad, Vester herred, Bornholms amt, døbt den 29 jul. 1883 i Sct. Nicolai Kirke, Rønne, død den 1 dec. 1962 i Vor Frelser sogn, Christianshavn, begravet den 6 dec. 1962 på Assistents kirkegård.

Boede ved sin død i Baadmandsstræde 12, 1 i København. Død på Blegdamshospitalet.

Folketælling: 1890 i Rønne købstad, Vester herred, Bornholms amt (se note 21486).

Hun blev gift med **Hans Julius Nielsen**, borgerlig viet den 3 jul. 1914 på Københavns rådhus, født den 7 sep. 1881 i Havdrup sogn, Tune herred, Roskilde amt (søn af Niels Christian Nielsen [Tømrer] og Karen Sofie Nielsen), hjemmedøbt den 7 sep. 1881, døbt den 27 nov. 1881 i Havdrup kirke.

Hjemmedøbt af Lærer Bielefeldt formedelst Svaghed!. Boede 1915 i Strandgade 29 i Helsingør.

Beskæftigelse:  
1914 Snedker.  
Snedkermester.

*Børn:*

- 18968. i. Karen Johanne Dorothea Nielsen født 28 okt. 1915.
- 18969. ii. Hans Arne Ludolf Nielsen født 18 okt. 1919.
- 18970. iii. Carl Robert Thorvald Nielsen født 6 okt. 1923.

12277. **Carl Christian Jensen**, født den 24 apr. 1887 i Rønne købstad, Vester herred, Bornholms amt, døbt den 22 maj 1887 i Sct. Nicolai Kirke, Rønne, død den 31 maj 1967 i Allinge Købstad, Nørre herred, Bornholms amt, begravet den 3 jun. 1967 på Rønne kirkegård.

Boede 1913 i Kapelstræde 27 i Rønne. Boede 1916 i Larsegade 10 i Rønne. Boede 1922 i Store Violstræde 13 i Rønne. Død på Allinge sygehus.

Beskæftigelse:  
1911 Sømand.  
1913 Pakhusarbejder.  
Pakhusforvalter på "Nirvarna" i Sandvig.

Folketælling: 1890 i Rønne købstad, Vester herred, Bornholms amt (se note 21487).

Han blev gift med **Anna Katrine Marie Rømer**, 7 jun. 1914 i Sct. Nicolai Kirke, Rønne, født den 22 jul. 1890 i Rønne købstad, Vester herred, Bornholms amt (datter af Andreas Olsen og Hansine Anine Rømer), døbt den 17 aug. 1890 i Sct. Nicolai Kirke, Rønne, død den 13 feb. 1965 i Rønne købstad, Vester herred, Bornholms amt, begravet den 16 feb. 1965 på Rønne kirkegård.

Udlagt barnefader Arbejdsmand Andreas Olsen. Boede ved sin død i Violstræde 4 i Rønne.

*Børn:*

- 18971. i. Carla Anna Hansine Rømer født 26 feb. 1911.
- 18972. ii. Svend Aage Kristian Jensen født 10 dec. 1913.
- 18973. iii. Emmy Viktoria Jensen født 28 feb. 1916.
- 18974. iv. Knud Johannes Jensen født 27 feb. 1922.

12278. **Victor Valdemar Jensen**, født den 30 aug. 1890 i Rønne købstad, Vester herred, Bornholms amt, døbt den 28 sep. 1890 i Sct. Nicolai Kirke, Rønne.

Han blev gift med **Anna Jensen**, i 1923.

12279. **Johanne Christiane Jensen**, født den 19 nov. 1893 i Rønne købstad, Vester herred, Bornholms amt, døbt den 14 jan. 1894 i Sct. Nicolai Kirke, Rønne.

Hun blev gift med **Thorvald Christian Pedersen**, borgerlig viet den 3 maj 1917 på Københavns rådhus, født den 20 nov. 1890 i Rønne købstad, Vester herred, Bornholms amt (søn af Harald Christian Pedersen [Smed] og Anna Olsen), døbt den 26 dec. 1890 i Sct. Nicolai Kirke, Rønne.

Beskæftigelse: 1918 Maskinarbejder.

Boede:  
19 okt. 1914 fra Holbergsgade 28, stuen th. til Sankt Pauls Gade 3, 2. hos Huseland i København.  
1 maj 1917 i Bergthorasgade 18, stuen i København.  
10 maj 1917 frameldt.  
1918 i Bergthorasgade 18, stuen i København.

*Børn:*

- 18975. i. Mogens Harald Pedersen født 16 mar. 1918.
- 18976. ii. Børge Johannes Pedersen født 17 apr. 1921.
- 18977. iii. Tove Anny Pedersen født 18 sep. 1922.
- 18978. iv. Flemming Christian Pedersen født 27 nov. 1924.
- 18979. v. Evy Solvejg Pedersen født 30 apr. 1932.

12280. **Olga Nielsine Jensen**, født den 12 okt. 1895 i Rønne købstad, Vester herred, Bornholms amt, hjemmedøbt 9 dec. 1895, døbt den 26 jan. 1896 i Sct. Nicolai Kirke, Rønne, død den 12 okt. 1968 i Rønne købstad, Vester herred, Bornholms amt, begravet den 15 okt. 1968 på Rønne kirkegård.  
Ugift.

Beskæftigelse: Syerske.

12281. **Otto Kristian Bistrup Jensen**, født den 23 dec. 1898 i Rønne købstad, Vester herred, Bornholms amt, hjemmedøbt 1 feb. 1899, døbt den 19 feb. 1899 i Sct. Nicolai Kirke, Rønne, død den 29 apr. 1981 i Rønne købstad, Vester herred, Bornholms amt, begravet den 4 maj 1981 på Rønne kirkegård.

Boende Kirkevangen 5 i Svaneke. Boende ved sin død på Gyldengårdsvej 8 i Rønne.

Beskæftigelse:  
1927 Toldbetjent i Svaneke.  
Overtoldvagtimester.

Han blev gift med **Margrethe Victoria Hermansen**, 20 maj 1927 i Sct. Ibs kirke, født den 31 okt. 1899 i Listed, Ibsker sogn, Øster herred, Bornholms amt (datter af Antonius Hermansen [Fisker] og Margrethe Cecilie Hansen), døbt den 26 dec. 1899 i Sct. Ibs kirke, død den 30 jan. 1974 i Rønne købstad, Vester herred, Bornholms amt, begravet den 2 feb. 1974 på Rønne kirkegård.

Boede ved sin død i Kirkevangen 5 i Svaneke. Død på Centralsygehuset i Rønne.

Beskæftigelse: 1927 Sygeplejerske.

*Børn:*

- 18980. i. Lise Johanne Margrethe Jensen født 5 aug. 1928.

12282. **Niels Henning Petersen**, født den 9 mar. 1894.

Ansæt i Østasiatisk Kompagni, senere Dampskibsselskabet Orient. Ingen børn.

Beskæftigelse: Maskinmester.

Han blev gift med **Karen Marie Jacobsen**, 24 aug. 1927, født den 18 jul. 1895, død den 26 maj 1929.

12283. **Karl Viktor Petersen**, født den 17 jul. 1895.

Beskæftigelse: Viktualiehandler i Utterslev, København.

Han blev gift med **Astrid Svendsen**, 8 nov. 1929, født den 4 okt. 1902 (datter af NN Svendsen [Toldboarbejder] og Oline Theodore Andersen).

12284. **Hans Albert Petersen**, født den 9 aug. 1901.

Beskæftigelse: Forvalter hos Rich. Møller i København.

Han blev gift med **Carla Larsen**, 5 dec. 1930, født den 5 dec. 1894 i Næstved købstad, Tybjerg herred, Præstø amt (datter af Ludvig Larsen [Overpostbud i Næstved] og Anna Marie Hansen).

*Børn:*

18981. i. Erik Bistrup Petersen født 5 nov. 1931.

12285. **Ellen Marie Bidstrup**, født den 10 aug. 1888 i Vor Frelser sogn, Christianshavn, døbt den 23 sep. 1888 i Vor Frelser kirke, Christianshavn.

Beskæftigelse: 1903 Tjenestepige.

Folketælling: 1906 på Frederiksberg.

12286. **Gerda Petrea Bidstrup**, født den 27 feb. 1890 i Sundby sogn, Sokkelund herred, Københavns amt, døbt den 13 apr. 1890 i Sundby kirke, København.

Folketælling: 1906 på Frederiksberg.

12287. **Agnes Hansine Bidstrup**, født den 20 nov. 1891 i Frederiksberg sogn, Sokkelund herred, Københavns amt, døbt den 27 dec. 1891 i Frederiksberg kirke.

Folketælling: 1906 på Frederiksberg.

Boede:

1 nov. 1905 på Heklas Alle 4, stuen hos Hjemmet i København.

1 nov. 1907 på Thingvalla Alle 13, stuen i København.

1 maj 1909 på Heklas Alle 4 hos Hjemmet i København.

1 nov. 1909 frameltd.

1 maj 1910 på Heklas Alle 4, stuen hos Hjemmet i København.

12288. **Alma Louise Bidstrup**, født den 13 aug. 1893 i Frederiksberg sogn, Sokkelund herred, Københavns amt, hjemmedøbt 23 aug. 1893, døbt den 1 okt. 1893 i Frederiksberg kirke, død den 26 apr. 1969.

Boede på Rolfsvej 16, st. Frederiksberg.

Beskæftigelse: 1919 Kontorist.

Folketælling: 1906 på Frederiksberg.

Hun blev gift med **Marius Dirk Emil Dirksen**, 4 apr. 1919 i Sundby kirke, København, født den 2 jan. 1895 i Sundby sogn, Sokkelund herred, Københavns amt (søn af Peter Dirksen [Snedker] og Emma Olivie Svendsen), døbt den 24 feb. 1895 i Sundby kirke, København.

Boede 1924 i Ungarnsgade 31, 3 på Amager.

Beskæftigelse:

1919 Snedker.

1924 Snedkermester.

*Børn:*

18982. i. Inga Gurli Dirksen født 26 feb. 1924.

12289. **Jenny Pouline Bidstrup**, født den 12 mar. 1895 i Frederiksberg sogn, Sokkelund herred, Københavns amt, døbt den 7 apr. 1895 i Frederiksberg kirke.

Boede 25 maj 1909 på Heklas Alle 4, stuen hos Hjemmet i København. 1 nov. 1918 Frameldt.

Folketælling: 1906 på Frederiksberg.

12290. **Anna Cæcilie Bidstrup**, gældende navn Dina Cæcilie Bidstrup, også kendt som Dina Anna Cæcilie Bidstrup, født den 6 mar. 1897 i Nykøbing Falster sogn, Falster Sønder herred, Maribo amt, døbt den 19 apr. 1897 i Nykøbing Falster kirke.

Boede 1911 på Heklas Alle 4, st. i København.

Folketælling: 1906 på Frederiksberg.

12291. **Oskar Georg Bidstrup**, født den 31 mar. 1898 i Nykøbing Falster sogn, Falster Sønder herred, Maribo amt, døbt den 6 maj 1898 i Nykøbing Falster kirke, død den 10 mar. 1980 i Sundby sogn, Sokkelund herred, Københavns amt.

Beskæftigelse: Tømrer.

Folketælling: 1906 på Frederiksberg.

Han blev gift med **Anna Marry Svendborg Crillesen**, 11 maj 1922, født den 2 mar. 1901 i Sundby sogn, Sokkelund herred, Københavns amt (datter af Cornelius Crillesen [Arbejdsmand] og Marie Christine Johansen), død den 3 okt. 1960 i Sundby sogn, Sokkelund herred, Københavns amt.

*Børn:*

18983. i. Ruth Gyda Bidstrup født 15 aug. 1929.

12292. **Ingeborg Amalie Bidstrup**, født den 23 sep. 1899 i Nykøbing Falster sogn, Falster Sønder herred, Maribo amt, døbt den 19 nov. 1899 i Nykøbing Falster kirke.

Beskæftigelse: 1924 Expeditrice.

Folketælling: 1906 på Frederiksberg.

Hun blev gift med **August Peter Juul Sørensen**, 22 nov. 1924 i Filips kirke, København, født den 7 aug. 1901 i København (søn af Søren Peter Sørensen [Snedker] og Mariane Pedersen).

Beskæftigelse: Lærer.

12293. **Ruth Noomi Bidstrup**, født den 17 jun. 1903 i Sundby sogn, Sokkelund herred, Københavns amt, døbt den 5 jul. 1903 i Sundby kirke, København.

Boede 1924 på Heklas Alle 4 i København.

Folketælling: 1906 på Frederiksberg.

12294. **Käthe Elisabeth Trein Bidstrup**, født den 12 jan. 1905 i Sundby sogn, Sokkelund herred, Københavns amt, døbt den 19 mar. 1905 i Sundby kirke, København, død den 27 feb. 1923 i Sundby sogn, Sokkelund herred, Københavns amt, begravet den 4 mar. 1923 på Sundby kirkegaard.

Boede ved sin død på Heklas Alle 4 i København. Ugift.

Beskæftigelse: Husassistent.

Folketælling: 1906 på Frederiksberg.

12295. **Lily Riiber Bidstrup**, født den 28 okt. 1903 i Sundby sogn, Sokkelund herred, Københavns amt, døbt den 27 dec. 1903 i Sundby kirke, København.

Flyttede 3 jan. 1922 til Faxe Ladeplads.



Sønderstræde. Set fra Rønne Allé mod nord.  
De tre piger i forgrunden er identificeret.  
Det er fra venstre Gudrun Holm Riber (1904-), gift Hallgren,  
Lily Riiber Bidstrup (1903-), gift Nielsen,  
og søsteren Vera Riiber Bidstrup (1906-2002), gift Nørregaard.

Hun blev gift med **NN Nielsen**.

12296. **Vera Riiber Bidstrup**, født den 19 dec. 1906 i Sundby sogn, Sokkelund herred, Københavns amt, døbt den 6 jan. 1907 i Sundby kirke, København, død i 2002.

Hun blev gift med **NN Nørregaard**.

12297. **Else Riiber Bidstrup**, født den 7 feb. 1909 i Sundby sogn, Sokkelund herred, Københavns amt, døbt den 9 feb. 1909 i Sundby kirke, København.
12298. **Tora Riiber Bidstrup**, født den 27 okt. 1910 i Sundby sogn, Sokkelund herred, Københavns amt, døbt den 11 dec. 1910 i Sundby kirke, København.
12299. **Charles Emil Bistrup**, født i 1881 i København, død i 1904 i Brisbane, Queensland, Australia, begravet på South Brisbane Cemetery.

Folketælling:

1885 i Udenbys Klædebo, København (staden), Københavns amt (se note 21488).

Emigreret til Australia.

12300. **Holger Vilhelm Amandus Bidstrup**, født den 30 aug. 1886 i Sct. Johannes sogn, Sokkelund herred, Københavns amt, hjemmedøbt 6 mar. 1887, døbt den 25 sep. 1887 i Sct. Johannes kirke, København, død den 29 jul. 1961 i Vor Frelser sogn, Christianshavn, begravet på Vor Frelser Assistenskirkegaard, Christianshavn.

Boede 1923 i Hollænderdybet 33, 2 i København.

Beskæftigelse: Typograf.

Folketælling: 1925 i Nathanael sogn, Sokkelund herred, Københavns amt.

Han blev gift med **Agnes Olivia Hansen**, 28 aug. 1923 i Bandholm kirke, født den 25 sep. 1892 i Nykøbing Falster sogn, Falster Sønder herred, Maribo amt (datter af Lars Christian Falk Hansen [Skibstømrer] og Rasmine Marie Jensen), døbt den 9 okt. 1892 i Nykøbing Falster kirke, død den 8 jul. 1977 i Vor Frelser sogn, Christianshavn, begravet på Vor Frelser Fattigkirkegaard, Christianshavn.

Folketælling: 1925 i Nathanael sogn, Sokkelund herred, Københavns amt.

*Børn:*

18984. i. Karen Elisabeth Bidstrup født 6 jul. 1923.



12301. **Viggo Emanuel Christian Bidstrup**, født den 30 mar. 1888 i Sct. Johannes sogn, Sokkelund herred, Københavns amt, hjemmedøbt den 20 aug. 1888, døbt den 26 dec. 1890 i Sct. Johannes kirke, København.

Boede 1917 hos Fresels Hær i Perth, Australien. Han blev såret i venstre hånd i kamp ved Calais under 1. verdenskrig i 1918.

Beskæftigelse: 1917 Arbejdsmand.

Emigreret til Australia.

Militærtjeneste: 27 jul. 1917 - 16 dec. 1918 i Australiens militær.

12302. **Hulda Olga Anne Bidstrup**, født den 3 mar. 1894 i Sct. Paul sogn, Sokkelund herred, Københavns amt, døbt den 7 sep. 1894 i Sct. Pauls kirke, København.

12303. **Charles Oscar Elioth Bidstrup**, født den 12 maj 1899 i Sct. Paul sogn, Sokkelund herred, Københavns amt, døbt den 29 okt. 1899 i Sct. Pauls kirke, København.

Boede 1932 på Benzausgade 16 i København. Boede 1933 i Finlandsgade 34, 1 i København.

Beskæftigelse: 1933 Typograf.

Han blev gift med **Esther Sophie Hansen**, borgerlig viet den 22 okt. 1932 på Københavns rådhus, født den 5 jun. 1903 i Bandholm sogn, Fuglse herred, Maribo amt (datter af Lars Christian Falk Hansen [Skibstømrer] og Rasmine Marie Jensen), døbt den 12 jul. 1903 i Bandholm kirke.

*Børn:*

18985. i. Elinor Esther Bidstrup født 12 nov. 1933.

12304. **Karna Kirstine Vilhelmine Persson**, født den 28 nov. 1897 i Vor Frelser sogn, Christianshavn, døbt den 16 jan. 1898 i Vor Frelser kirke, Christianshavn.

12305. **Ella Hansine Persson**, født den 30 maj 1900 i København.

12306. **Helge Viktor Persson**, født den 12 nov. 1904 i København, død før 1911 i København.

12307. **Helga Viktoria Andrea Persson**, født den 12 mar. 1907 i København.

12308. **Albert Martinus Persson**, født den 1 aug. 1909 i København.

12309. **Udøbt søn**, født den 18 maj 1904 i Vor Frue Sogn, København Vor Frue, Københavns amt, død den 18 maj 1904 i Vor Frue Sogn, København Vor Frue, Københavns amt, begravet den 23 maj 1904 på Vestre Kirkegård, København.

Død 16 timer gammel.

12310. **Svend Aage Bidstrup**, født den 4 nov. 1905 i Sundby sogn, Sokkelund herred, Københavns amt, døbt den 14 jan. 1906 i Sundby kirke, København.

12311. **Oda Louise Bidstrup**, født den 21 feb. 1907 i Sundby sogn, Sokkelund herred, Københavns amt, døbt den 21 apr. 1907 i Sundby kirke, København.

Hun blev gift med **Julius Kristian Rasmussen**, 11 apr. 1926 i Sundby kirke, København, født den 1 feb. 1905 i Den kgl. Fødsels- og Plejestiftelse, København.

Beskæftigelse: 1926 Kleinsmed.

*Børn:*

18986. i. Kai Bidstrup Rasmussen født 1 jul. 1926.  
18987. ii. Tove Rasmussen født 29 dec. 1931.

12312. **Gerda Vilhelmine Nielsine Bidstrup**, født den 16 dec. 1908 i Sundby sogn, Sokkelund herred, Københavns amt, døbt den 21 feb. 1909 i Sundby kirke, København.

12313. **Käthe Anna Margarethe Bidstrup**, født den 3 aug. 1907 i Tyskland.

Beskæftigelse: 1940 Tilskærerske.

12314. **Elna Christine Bidstrup**, født den 12 mar. 1913 i Flensborg, Slesvig, Deutschland.

Beskæftigelse: 1941 Tilskærerske.

Hun blev gift med **Valdemar Jensen**, 17 maj 1941 i Vor Frue Kirke, Aalborg, født den 17 nov. 1914 i Vor Frue sogn, Fleskum herred, Aalborg amt (søn af Niels Andreas Jensen [Fabriksarbejder] og Edith Kathinka Helga Jensen).

Beskæftigelse: 1941 Pølsemaker.

*Børn:*

18988. i. Finn Bidstrup.  
18989. ii. Uffe Bidstrup.

12315. **Orla Rasch Lau**, født den 12 sep. 1896 i Rønne købstad, Vester herred, Bornholms amt, døbt den 29 nov. 1896 i Sct. Nicolai Kirke, Rønne, død den 29 okt. 1989 i Rønne købstad, Vester herred, Bornholms amt, begravet den 2 nov. 1989 på Rønne kirkegård.

Boede ved sin død på Plejehjemmet "Lunden" i Rønne.

Beskæftigelse:  
1924 Forretningsbestyrer.  
Farvehandler.

Han blev gift med **Gerda Margrethe Frederikke Jørgensen**, 20 apr. 1924 i Sct. Knuds kirke, Bornholm, født den 15 jan. 1900 i Sct. Jacobs sogn, København Holmens, Københavns amt (datter af Jørgen Axel Bloch Jørgensen [Boghandlermedhjælper] og Ingeborg Marie Larsen), døbt den 25 mar. 1900 i Sct. Jacobs Kirke, Østerbro, København, død den 28 apr. 1988 i Rønne købstad, Vester herred, Bornholms amt, begravet den 4 maj 1988 på Rønne kirkegård.

*Børn:*

18990. i. John Rasch Lau født 24 feb. 1925.

12316. **Aagot Rasch Lau**, født den 29 apr. 1901 i Rønne købstad, Vester herred, Bornholms amt, døbt den 2 aug. 1901 i Sct. Nicolai Kirke, Rønne, død den 7 mar. 1967 i Neksø købstad, Sønder herred, Bornholms amt, begravet den 11 mar. 1967 på Rønne kirkegård.

Boede ved sin død på Dr. Kabellsvej 4 i Rønne. Død på Neksø sygehus. Ugift.

Beskæftigelse: Bogholderske.

12317. **Anna Marie Gregersen**, født den 14 mar. 1910 i Østermarie sogn, Øster herred, Bornholms amt, døbt den 22 apr. 1910 i Østermarie kirke.

Hun blev gift med **Robert Andreas Hansen**, 10 dec. 1932 i Østermarie kirke, født den 28 dec. 1902 i Nyker sogn, Vester herred, Bornholms amt (søn af Henrik Christian Hansen [Husmand] og Mathilde Andersdotter), døbt den 1 jun. 1903 i Ny kirke.

Boede 1932 på "Søsende" 50 Slg. parcel i Klemensker.

Beskæftigelse: 1932 Husmand.

*Børn:*

18991. i. Ilse Marie Hansen født 3 jan. 1934.

12318. **Herman Kristian Gregersen**, født den 31 mar. 1915 i Østermarie sogn, Øster herred, Bornholms amt, døbt den 13 maj 1915 i Østermarie kirke, død den 15 jun. 1990 i Østermarie sogn, Øster herred, Bornholms amt, begravet den 19 jun. 1990 på Østermarie kirkegård.

Boede ved sin død på Hentregårdsvej 11 i Østermarie. Han fik 2 børn.

Beskæftigelse: Arbejdsmand.

Han blev gift med **Ida Alice Jespersen**, borgerlig viet den 27 mar. 1948 på Svaneke rådhus, født den 21 apr. 1919 i Østerlarsker sogn, Øster herred, Bornholms amt (datter af Hjalmar Andreas Jespersen [Arbejdsmand] og Elise Marie Kristiansen), døbt den 9 jun. 1919 i Østerlars kirke, død den 7 nov. 2007 i Østermarie sogn, Øster herred, Bornholms amt, begravet den 10 nov. 2007 på Østermarie kirkegård.

12319. **Børge Rasch Jensen**, født den 31 mar. 1918 i Rønne købstad, Vester herred, Bornholms amt, døbt den 30 jun. 1918 i Sct. Nicolai Kirke, København, død den apr. 1974.

Folketælling: 1921 i Rønne købstad, Vester herred, Bornholms amt (se note 21489).

Han blev gift med **Anna Elisabeth Larsen**, i 1945, født den 12 jul. 1924 i Brahetrolleborg sogn, Sallinge herred, Svendborg amt (datter af Hans Peter Larsen [Fodermester] og Anna Ostradeska), døbt den 17 aug. 1924 i Albani kirke, død i 1997.

*Børn:*

18992. i. Hanne Mari Jensen født 3 jun. 1946.

12320. **Villy Rasch Jensen**, gældende navn Villy Rasch, født den 20 dec. 1919 i Rønne købstad, Vester herred, Bornholms amt, døbt den 28 mar. 1920 i Sct. Nicolai Kirke, København.

Folketælling: 1921 i Rønne købstad, Vester herred, Bornholms amt (se note 21490).

12321. **Kirsten Oliva Rasch Olsen**, født den 27 mar. 1922 i Østerlarsker sogn, Øster herred, Bornholms amt, hjemmedøbt 10 apr. 1922, døbt den 3 sep. 1922 i Østerlars kirke.

12322. **Gunnar Rasch Holm**, født den 16 sep. 1926 i Østerlarsker sogn, Øster herred, Bornholms amt, døbt den 31 okt. 1926 i Østerlars kirke, død den 2 sep. 2007 i Tejn, Olsker sogn, Nørre herred, Bornholms Amt, begravet den 7 sep. 2007 på Tejn kirkegård.

Boede 1951 på 33 Slg. parcel "Borgly" i Klemensker.

Beskæftigelse: 1951 Avlsbruger.

Han blev gift med **Mimmi Britta Rasmussen**, borgerlig viet den 14 apr. 1951 på Rønne Rådhus, født den 30 okt. 1932 i Østerlarsker sogn, Øster herred, Bornholms amt.

*Børn:*

18993. i. Preben Holger Rasch Holm født 30 dec. 1951.  
18994. ii. Jan Egon Rasch Holm født 22 nov. 1952.  
18995. iii. Ellen Andrea Rasch Holm født 22 mar. 1955.  
18996. iv. Charlotte Anna Rasch Holm født 2 dec. 1960.  
18997. v. Pauli Aksel Rasch Holm født i 1963.  
18998. vi. Lillian Bettina Rasch Holm født 19 aug. 1967.

12323. **Lars Kristian Lund**, født den 5 nov. 1887 i Gudhjem sogn, Øster herred, Bornholms amt, døbt den 27 nov. 1887 i Gudhjem kirke, død den 7 sep. 1910 i Knudsker sogn, Vester herred, Bornholms amt, begravet den 13 sep. 1910 på Rønne kirkegård.

Død på Sanatoriet i Knudsker. Ugift.

Beskæftigelse: Kontorist.

Folketælling: 1890 på Christiansø (se note 21491).

12324. **Herman Ipsen Lund**, født den 22 aug. 1889 i Gudhjem sogn, Øster herred, Bornholms amt, døbt den 15 sep. 1889 i Gudhjem kirke, død den jun. 1981 i Millcreek Township, Erie County, Pennsylvania, U.S.A., begravet på Laurel Hill Cemetery,

Ellis Island arkiver.

Herman Lund 17, enlig, snedker. Ankommer d. 17. april 1907 med skibet United States. Bestemmelsessted Erie, Pennsylvania hvor han skal bo hos sin onkel Hans Hansen.  
Herman Lund 21, enlig. Ankommer d. 20. oktober 1910 med skibet Hellig Olav.  
Boende hos sin onkel Hans Hansen Erie, Pennsylvania.

Beskæftigelse: Snedker.

Folketælling:

1890 på Christiansø (se note 21492).

1910 i Erie County, Pennsylvania, U.S.A.

1920 i Erie County, Pennsylvania, U.S.A.

1930 i Erie County, Pennsylvania, U.S.A.

Han blev gift med **Amber B. NN**, født i 1891, død i 1981 i Millcreek Township, Erie County, Pennsylvania, U.S.A., begravet på Laurel Hill Cemetery.

Folketælling:

1920 i Erie County, Pennsylvania, U.S.A.

1930 i Erie County, Pennsylvania, U.S.A.

*Børn:*

18999. i. Ethel Lund født i 1916.

19000. ii. Charles H. Lund født i 1919.

19001. iii. Elsie Lund født i 1922.

12325. **Ella Dorte Lund**, født den 28 nov. 1892 i Rønne købstad, Vester herred, Bornholms amt, døbt den 1 jan. 1893 i Sct. Nicolai Kirke, Rønne, død efter 1969.

Boede 1961 i Slagelse.

Hun blev gift med **Karl August Johansson**, borgerlig viet den 8 jun. 1920 på Rønne Rådhus, født den 7 feb. 1886 i Högsäter församling, Ålfsborgs Län, Sverige (søn af Johannes Jansson og Amanda Andreasdotter), død den 1 aug. 1969 i Sankt Peders sogn, Slagelse herred, Sorø amt, begravet den 5 aug. 1969 på Sct. Peder kirkegaard, Slagelse.

Boede 1922 i Nørregade i Allinge. Boede 1952 i Absalonsgade 7 i Slagelse.

Beskæftigelse: Prædikant.

*Børn:*

19002. i. Knud Oscar Lund Johansson født 21 apr. 1921.

19003. ii. Erik Lund Johansson født 16 aug. 1922.

12326. **Carl Mathias Lund**, født den 14 sep. 1894 i Rønne købstad, Vester herred, Bornholms amt, døbt den 28 okt. 1894 i Sct. Nicolai Kirke, Rønne.

Deltog i 1. Verdenskrig på Amerikansk side.

Emigreret: 14 nov. 1912 til Amerika.

Folketælling:

1920 i Erie County, Pennsylvania, U.S.A.

1930 i Erie, Erie County, Pennsylvania, U.S.A.

12327. **Johanne Marie Lund**, født den 14 nov. 1896 i Rønne købstad, Vester herred, Bornholms amt, døbt den 13 dec. 1896 i Sct. Nicolai Kirke, Rønne.

12328. **Anna Elise Lund**, født den 19 mar. 1899 i Rønne købstad, Vester herred, Bornholms amt, døbt den 16 apr. 1899 i Sct. Nicolai Kirke, Rønne.

Boede 1927 i Viborg.

Folketælling: 1921 i Rønne købstad, Vester herred, Bornholms amt (se note 21493).

12329. **Hans Predbjørn Olsen Lund**, født den 21 jun. 1901 i Rønne købstad, Vester herred, Bornholms amt, døbt den 28 jul. 1901 i Sct. Nicolai Kirke, Rønne.

Beskæftigelse:

1927 Kontorist.

1942 Bogholder.

Folketælling: 1921 i Rønne købstad, Vester herred, Bornholms amt (se note 21494).

Han blev gift med **Helga Sophie Lawaetz**, 24 sep. 1926 i Sønderborg kirke, født den 26 maj 1907 i Ulkebøl sogn, Als Sønder herred, Sønderborg amt (datter af Herrmann Theodor Lawaetz [Gårdejer] og Anne Helene Matthiesen), døbt den 2 jun. 1907 i Ulkebøl kirke.

*Børn:*

19004. i. Inger Helene Lund født 24 maj 1927.

19005. ii. Gudrun Johanne Lund født 6 okt. 1928.

19006.iii. Bodil Helga Lund født 26 maj 1932.

12330. **Harald Mathias Lund**, født den 12 jan. 1894 i Gudhjem sogn, Øster herred, Bornholms amt, hjemmedøbt den 28 jan. 1894, døbt den 1 apr. 1894 i Gudhjem kirke, død den 3 feb. 1949 i Gentofte sogn, Sokkelund herred, Københavns amt, begravet den 6 feb. 1949 på Sorgenfri kirkegaard.

Boede ved sin død på Rosenvænget 28 i Kgs. Lyngby. Død på Gentofte sygehus.

Beskæftigelse: Ingeniør.

Han blev gift med **Esther Bertha Sofie Olsen**.

12331. **Valdemar Kristian Lund**, født den 20 okt. 1899 i Gudhjem sogn, Øster herred, Bornholms amt, døbt den 12 nov. 1899 i Gudhjem kirke.

12332. **Laura Andrea Elisabeth Holm**, født den 30 apr. 1893 i Sandvig købstad, Allinge sogn, Nørre herred, Bornholms amt, døbt den 9 jul. 1893 i Allinge kirke, død den 22 dec. 1912 i Rønne købstad, Vester herred, Bornholms amt, begravet den 28 dec. 1912 på Rønne kirkegård, dødsårsag Difteria.

Ugift.

12333. **Andreas Emil Holm**, født den 13 dec. 1895 i Sandvig købstad, Allinge sogn, Nørre herred, Bornholms amt, døbt den 2 feb. 1896 i Allinge kirke, død den 2 mar. 1896 i Sandvig

købstad, Allinge sogn, Nørre herred, Bornholms amt, begravet den 8 mar. 1896 på Allinge kirkegård.

12334. **Dødfødt pige**, begravet den 3 jan. 1897 på Allinge kirkegård.

12335. **Andreas Holm**, født den 3 feb. 1898 i Sandvig købstad, Allinge sogn, Nørre herred, Bornholms amt, hjemmedøbt den 3 feb. 1898, død den 10 apr. 1898 i Sandvig købstad, Allinge sogn, Nørre herred, Bornholms amt, begravet den 15 apr. 1898 på Allinge kirkegård.

12336. **Jens Frederik Holm**, født den 3 dec. 1899 i Sandvig købstad, Allinge sogn, Nørre herred, Bornholms amt, hjemmedøbt den 15 dec. 1899, døbt den 15 nov. 1903 i Allinge kirke, død den 27 nov. 1982 i Klemensker sogn, Nørre herred, Bornholms amt, begravet den 3 dec. 1982 på Klemensker kirkegård.

Ejede 1924 gården 15 Slg. Kaggård i Rutsker. Boede 1929 på Søndre Skole i Klemensker. Boede 1933 på 20 Slg. parcel i Klemensker. Boede ved sin død på Bollerisvej 1 i Klemensker. Døde udenfor Bollerisvej 2 i Klemensker.

Beskæftigelse:  
1924 Gårdejer.  
Avlsbruger.

På og ved Borre.

Betyder noget med Borg. Der er fundet spor af, at der har ligget en borg, men der er mange arkæologiske fund i området, som tyder på, at har været et tidligt beboet område. Men også i vikingetiden og sandsynligvis i sildeeventyrets tid, har det været et vigtigt område. Sagnet om Johns Kapel fortæller, at der omkring kristendommens indførelse fandtes en høvdingeborg i området. Det kan være, at Hammershus har givet navn til området.

15 Slg. Kaggaard – Kagggegard – Fogedgaard. I følge Kures gårdregister overtoges gården i 1642 af Peder Jensen (Kag). Overtages 1667 af Christopher Pedersen. Stednavnebogen mener, at han har givet gården navn. Kag er f.eks. en ejer på 28 Slg. i Rutsker i 1611. Vedr. Fogedgaard, er den første beboer i gårdregister, som overtog gården i 1598 var Nicolaus Skriver, som måske var skriver hos herredsfogeden eller selv var herredsfoged. Hvis han har været herredsfoged, har han måske haft en Kagpæl på gården, så dem, han dømte til kagstrygning, blev pisket her.



Han blev gift med **Emmy Jenny Josefine Mogensen**, 18 maj 1924 i Ruts kirke, født den 28 jan. 1903 i Allinge landsogn, Nørre herred, Bornholms amt (datter af Mattis Månsson [Stenhugger] og Mathilde Anderson), døbt den 13 apr. 1903 i Allinge kirke, død den 5 okt. 1977 i Rønne købstad, Vester herred, Bornholms amt, begravet den 8 okt. 1977 på Klemensker kirkegård.

Boede ved sin død på Bollerisvej 1 i Klemensker. Død på Centralsygehuset i Rønne.

*Børn:*

- 19007. i. Arne Frederik Holm født 5 okt. 1924.
- 19008. ii. Kirsten Laura Holm født 16 sep. 1929.
- 19009. iii. Mogens Andreas Holm født 23 mar. 1931.

19010.iv. Mogens Holm født 28 mar. 1933.  
19011. v. Erik Holm født 2 maj 1934.  
19012.vi. Knud Erik Holm født 1 mar. 1937.

12337. **Knud Andreas Bohn Holm**, født den 24 mar. 1901 i Sandvig købstad, Allinge sogn, Nørre herred, Bornholms amt, hjemmedøbt 15 maj 1901, døbt den 15 nov. 1903 i Allinge kirke, død den 8 sep. 1950 i Esbjerg Købstad sogn, Skast herred, Ribe amt.

Uddannelse: Mejerist.

Beskæftigelse: Boghandler.

Han blev gift med **Dagmar Pedersen**, født den 26 nov. 1899 i Hostrup, Øse sogn, Skast herred, Ribe amt (datter af Johan Christian Pedersen og Mette Marie Laugesen), døbt den 17 dec. 1899 i Øse kirke, død den 26 okt. 1999 i Esbjerg Købstad sogn, Skast herred, Ribe amt, begravet på Esbjerg kirkegaard.

*Børn:*

19013. i. Jens Peter Bohn-Holm født 26 maj 1926.  
19014. ii. Inger Bohn-Holm født 6 mar. 1934.  
19015.iii. Arne Bohn-Holm født i 1938.

12338. **Ingeborg Holm**, født den 5 apr. 1903 i Sandvig købstad, Allinge sogn, Nørre herred, Bornholms amt, hjemmedøbt 17 okt. 1903, døbt den 15 nov. 1903 i Allinge kirke.

12339. **Helge Bohn**, født den 20 apr. 1902 i Klemensker sogn, Nørre herred, Bornholms amt, døbt den 29 jun. 1902 i Klemensker kirke, død den 13 aug. 1973 i Vangede sogn, Sokkelund herred, Københavns amt.

Boede 1933 på Kuleborgvej 1 i Aakirkeby. Censor ved Landbohøjskolen. Ridder af Dannebrog. Boede ved sin død på Mosegaardsvej 75 i Gentofte.

Beskæftigelse:

1928 Dyrlæge i Aakirkeby.  
Kredsdyrlæge i København.  
Veterinærinspektør.

Han blev gift med **Bodil Jespersen Rømer**, 4 apr. 1928 i Klemensker sogn, Nørre herred, Bornholms amt, født den 2 dec. 1904 i Klemensker sogn, Nørre herred, Bornholms amt (datter af Thorvald Rømer [Gårdejer] og Signe Jespersen), døbt den 15 jan. 1905 i Klemensker kirke, død den 27 sep. 1977 i Vangede sogn, Sokkelund herred, Københavns amt.

Født på gården 65 Slg. Skovgård i Klemensker. Fik 3 børn.

*Børn:*

19016. i. Birgitte Bohn født 27 jan. 1933.  
19017. ii. Elisabeth Rømer Bohn født 20 apr. 1937.

12340. **Herluf Bohn**, født den 14 jun. 1903 i Klemensker sogn, Nørre herred, Bornholms amt, døbt den 19 jul. 1903 i Klemensker kirke, død den 1 apr. 1992 i Vejle Købstad sogn, Nørvang herred, Vejle amt, begravet den 1 apr. 1992 på Bispebjerg Kirkegård, København.

Udmærkelse: 1946 Ridderordenen.

Uddannelse:

1921 Student fra Rønne Statsskole.  
1927 Cand. Jur. fra Københavns Universitet.

Beskæftigelse:

1927 Sagførerfuldmægtig i Odense.



1928 Sekretær i Finansministeriet.  
1936 Fuldmægtig i Finansministeriet.  
1937 Ekspeditionssekretær i Finansministeriet.  
1943 Kontorchef i Finansministeriet.  
1950-56 Revisor ved Statsanstalten for livsforsikring.  
1952 -56 Revisor af Landbrugsministeriet udvalg vedr. Marshallå.   
1956-70 Amtsforvalter i Vejle amt.

Han blev gift med **Dorthea Edith Vilda Elisabeth Andersen Dyhr**, 29 feb. 1932 på Søllerød rådhus, født den 21 jan. 1908 i Sct. Paul sogn, Sokkelund herred, Københavns amt (datter af Hans Christian Andersen Dyhr [Frisør & Barber] og Hanne Kirstine Henriksen), døbt den 2 jan. 1914 i Sct. Pauls kirke, København, død den 30 apr. 1970 i Vejle Købstad sogn, Nørvang herred, Vejle amt, begravet den 3 maj 1970 på Bispebjerg Kirkegård, København.

Boede ved sin død på Jellingvej 34 i Vejle.

*Børn:*

- 19018. i. Kirsten Bohn født 1 jan. 1933.
- 19019. ii. NN Bohn.
- 19020.iii. Mogens Knud Bohn født i 1937.

12341. **Karen Bohn**, født den 22 aug. 1909 i Klemensker sogn, Nørre herred, Bornholms amt, døbt den 28 sep. 1909 i Klemensker kirke.

Hun blev gift med **Hans Melving**, i 1942, født i 1912, død i 1984.

12342. **Egil Bohn**, født den 10 okt. 1910 i Klemensker sogn, Nørre herred, Bornholms amt, døbt den 22 nov. 1910 i Klemensker kirke.

Uddannelse: Cand. mag.

Beskæftigelse: Lærer på Gl. Hellerup Gymnasium.

Han blev gift med **Inger A. Ipsen**, i 1940, født i 1911, død i 1989.

12343. **Daniel Folkmann Andersen**, født den 25 nov. 1885 i Rønne købstad, Vester herred, Bornholms amt, død den 30 apr. 1959 på Rigshospitalet, København, urne nedsat den 12 maj 1959 på Rønne kirkegård.

Boede ved sin død i Søndergade 4 i Rønne.

Komponist, billedhugger og keramik. Han blev uddannet i Wien og bosatte sig i 1930 i Klokkegade i Rønne på Bornholm.

Allerede som 15årig var Daniel som den ældste med til at skabe de sorte terrakotta varer, der gjorde firmaet kendt ud over Danmarks grænser.

Fra 1905 var det Daniel Folkmann Andersen, der satte dagsordenen på værkstedet [Michael Andersen] og hans vaser og figurer med dekorationer af dyr og planter, og med blank løbeglasur i mange farver passede fint i tidens stil. Var inspireret af fransk Art Nouveau på dansk kaldet Skønvirke, en mode der dog havde været længe om at slå igennem herhjemme.

Fra ca. 1930 blev fabrikkens keramik stemplet med Rønnes byvåben, tre fisk i et trekantet våbenskjold. Vandt i 1935 guldmedalje ved verdensudstillingen i Bruxelles, for sin keramik i persia teknik. Krølle-Bølle troldene blev også fremstillet på fabrikken, der stadig eksisterer på samme adresse i Rønne. Hans virke som komponist omfatter bl.a. sange, sygestykker og operaen Madonnas Ansigt fra 1935.

Beskæftigelse:

Komponist.  
1935 Direktør.  
1959 Professor.

Folketælling: 1890 i Rønne købstad, Vester herred, Bornholms amt (se note 21495).

Han blev gift med (1) **NN**.  
De blev skilt.

Han blev gift med (2) **Kaja Bodil Hauschildt**, 18 aug. 1935 i Sct. Nicolai Kirke, Rønne, født den 1 jan. 1911 i Rønne købstad, Vester herred, Bornholms amt (datter af Ejnar Højer Hauschildt [Bankkasserer] og Lisa Marie Mortensen), døbt den 12 mar. 1911 i Sct. Nicolai Kirke, Rønne.

Beskæftigelse:  
1935 Musiklærerinde.  
Koncertsangerinde.

12344. **Emil Folkmann Andersen**, gældende navn Emil Folkerman, født den 15 apr. 1887 i Rønne købstad, Vester herred, Bornholms amt.

Boede 1904 i København.

Folketælling: 1890 i Rønne købstad, Vester herred, Bornholms amt (se note 21496).

12345. **Poul Viktor Bidstrup Andersen**, født den 13 apr. 1890 i Rønne købstad, Vester herred, Bornholms amt, død den 3 dec. 1890 i Rønne købstad, Vester herred, Bornholms amt, begravet den 9 dec. 1890 på Rønne kirkegård.

12346. **Louis Charles Ernest Robert Bidstrup**, født den 18 mar. 1882 i Kangaroo Flat, Victoria, Australia, død den 28 nov. 1883 i Kangaroo Flat, Victoria, Australia.

12347. **Claudius Frederick Ipsen Julius Bidstrup**, født den 19 jun. 1883 i Wangaratta, Victoria, Australia, død den 2 feb. 1970 i Mont Albert. Melbourne, Victoria, Australia.

Beskæftigelse: Civil Engineer.

Han blev gift med **Gladys Austin**, 26 feb. 1908 i Fitzroy North, Melbourne, Victoria, Australia, født den 24 sep. 1887 i Majorca, Victoria, Australia (datter af Thomas Robert Linton Austin og Emily Davies), død den 17 Nov. 1972 i Box Hill, Melbourne, Victoria, Australia.

*Børn:*

- 19021. i. Robert Austin Bidstrup født 24 aug. 1910.
- 19022. ii. Tom Julius Bidstrup født 16 sep. 1912.
- 19023. iii. Gwladys Joan Bidstrup født 23 nov. 1919.

12348. **Lionel Leonard Taminick Bidstrup**, født den 15 nov. 1884 i Gret, Victoria, Australia, død den 23 aug. 1935 i Melbourne, Victoria, Australia.

Han blev gift med **Bertha Mary Irons**, 19 apr. 1911 i Ivanhoe, Melbourne, Victoria, Australia, født den 15 aug. 1886 i North Fitzroy, Victoria, Australia (datter af Frank Irons og Annie Piper), død den 27 jul. 1929 i Ivanhoe, Melbourne, Victoria, Australia.

*Børn:*

- 19024. i. Minna Bidstrup født 9 feb. 1912.
- 19025. ii. Leonard Ipsen Bidstrup født 9 maj 1913.
- 19026. iii. Vivian Luther Stanley Bidstrup født 2 jun. 1918.

12349. **Roberta Itylene Charlotta Louisa Bidstrup**, født den 31 dec. 1887 i Mitiamo, Victoria, Australia, død den 7 dec. 1974 i Daylesford, Victoria, Australia.

Hun blev gift med **James Thomas Evans**, 9 mar. 1912 i Surrey Hills, Melbourne, Victoria, Australia, født den 3 mar. 1878 i Wales, England, død i jul. 1946 i Daylesford, Victoria, Australia.

*Børn:*

- 19027. i. Betty Louisa Evans født 15 okt. 1913.
- 19028. ii. Margaret Roberta Evans født 13 feb. 1915.
- 19029. iii. Yvonne Vivien Evans født 9 sep. 1916.
- 19030. iv. Olwen Evans født mar. 1918.
- 19031. v. Valmai Evans født 6 apr. 1920.
- 19032. vi. Shani Myfanwy Evans født 29 jul. 1924.

12350. **Wilfred Vivian Hubert Luther Bidstrup**, født den 13 maj 1889 i Mitiamo, Victoria, Australia, død den 2 apr. 1917 i Noreuil, Bullecourt, France, begravet på Noreuil Australian Cemetery.

Døde i aktiv tjeneste under 1 verdenskrig, 50th Battalion, Australian Infantry, A.I.F.

Militærtjeneste: 1917 Løjtnant.



He was an Australian Infantry officer who lost his life while fighting in France against the Germans late in World War I. He was born on May 13, 1889, in Victoria in the northern-central town of Mitiamo, and after leaving school, he moved to the South Australian city of Adelaide where he became an accountant. He left his office following the late 1914 formal declaration of World War I, and enlisted to fight in the Australian Imperial Force (AIF). He was assigned to the 50th Battalion, and by 1917 he had been promoted to the rank of Lieutenant, and was fighting the Germans in France on the Western Front. On April 2 that year, the Australians were advancing on the village of Noreuil. The Germans had set up their posts behind barricades along the sunken roads leading into the village, and these were eventually subdued by Australian mortars and bombers. However, on the village's western corner, a German machinegun had been set up with its crew in the Cemetery, with protection being afforded by a barricade, a steep embankment, and also dense wire entanglements. As the leading Australian troops finally came into view, the weapon opened fire. Despite unloading his revolver at the Germans, Lieutenant Bidstrup was among the many Australians who lost their lives gallantly in the action.

12351. **Christian Bidstrup**, født i 1892 i Mitiamo, Victoria, Australia, død i 1892 i Mitiamo, Victoria, Australia.

12352. **John Robert Thomas Brookfield**, født den aug. 1882 i Kangaroo Flat, Australia, død den 15 okt. 1956 i Heidelberg, Melbourne, Victoria, Australia.

Ingen børn.

Han blev gift med (1) **Laura Rule**, i 1934 i Australia, død i 1936, dødsårsag Død i forbindelse med fødsel.

*Børn:*

- 19033. i. Dødfødt.

Han blev gift med (2) **Sylvia Churchill Pugsley**, efter 1936.

Boede 1977 i Bensons Home i Melbourne, Victoria, Australia.

12353. **Annie Louisa Ellen Brookfield**, født den 23 jul. 1884 i Kangaroo Flat, Australia, død i 1980 i Bendigo, Victoria, Australia.

Hun blev gift med (1) **George Teasdale**, i 1914 i Australia.

*Børn:*

19034. i. Lyndon John Teasdale født 4 jul. 1915.

19035. ii. Winifred Isabel Teasdale født sep. 1916.

Hun blev gift med (2) **Robert John Andersson**, død i 1950 i New South Wales, Australia.

12354. **Jessie Paulina Minnie Brookfield**, født i 1886 i Kangaroo Flat, Australia, død den 8 mar. 1970 i Bendigo, Victoria, Australia.

Hun blev gift med **Albert Ernest Tredinnick**, i 1911 i Australia (søn af James Tredinnick og Elizabeth Carlyon).

*Børn:*

19036. i. Betty Tredinnick.

12355. **Ernst Bidstrup Hansen**, født den 31 aug. 1894 i Vestermarie sogn, Vester herred, Bornholms amt, døbt den 30 sep. 1894 i Vestermarie kirke.

Han overtog senere ejendommen 18 Slg. parcel "Klinthus" i Vestermarie og drev den med sin søster som husbestyrerinde.

12356. **Karoline Kristine Hansen**, født den 2 sep. 1896 i Vestermarie sogn, Vester herred, Bornholms amt, døbt den 27 sep. 1896 i Vestermarie kirke, død den 8 okt. 1971 i Rønne købstad, Vester herred, Bornholms amt, bisat den 13 okt. 1971 fra Rønne kirkegårdskapel, begravet på Vestermarie kirkegård.

Boede ved sin død på Bossavejen 10 i Vestermarie. Død på Centralsygehuset i Rønne. Ugift.

12357. **Kristian Hansen**, født den 12 jan. 1899 i Vestermarie sogn, Vester herred, Bornholms amt, døbt den 19 feb. 1899 i Vestermarie kirke.

12358. **Laurits Christian Kofoed**, født den 8 okt. 1880 i Arnager, Nylars sogn, Vestre herred, Bornholms amt, hjemmedøbt den 9 nov. 1880, død den 21 nov. 1880 i Arnager, Nylars sogn, Vestre herred, Bornholms amt, begravet den 29 nov. 1880 på Nylars kirkegård.

12359. **Emil Olsen**, født i 1887 i Danmark.

Emigreret i 1892 til Amerika.

Beskæftigelse 1910 Painter.

Folketælling:

1900 i Chicago, Cook County, Illinois, U.S.A.

1910 i Chicago, Cook County, Illinois, U.S.A.

1920 i Chicago, Cook County, Illinois, U.S.A.

1940 i Chicago, Cook County, Illinois, U.S.A.

Han blev gift med **Edna NN**, født i 1886.



Folketælling; 1940 i Chicago, Cook County, Illinois, U.S.A.

*Børn:*

19037. i. Kenneth Olsen født i 1921.

19038. ii. Norman Olsen født i 1922.

12360. **Ellen I. Olsen**, født den 1 jan. 1893 i Chicago, Cook County, Illinois, U.S.A., død den 31 dec. 1978 i Hazel Crest, Cook County, Illinois, U.S.A., begravet den 2 jan. 1979 på Oak Hill Cemetery.

Folketælling:

1900 i Chicago, Cook County, Illinois, U.S.A.

1910 i Chicago, Cook County, Illinois, U.S.A.

1920 i Chicago, Cook County, Illinois, U.S.A.

Hun blev gift med **NN Gleason**, død før 1978.



12361. **Anna Olsen**, født i 1894 i Illinois, U.S.A.

Folketælling:

1900 i Chicago, Cook County, Illinois, U.S.A.

1910 i Chicago, Cook County, Illinois, U.S.A.

1920 i Chicago, Cook County, Illinois, U.S.A.



12362. **Louis Olsen**, født i 1897 i Illinois, U.S.A.

Beskæftigelse: 1920 Machinist.

Folketælling:

1900 i Chicago, Cook County, Illinois, U.S.A.

1910 i Chicago, Cook County, Illinois, U.S.A.

1920 i Chicago, Cook County, Illinois, U.S.A.

12363. **Elsie Olsen**, født i 1899 i Illinois, U.S.A.

Folketælling:

1910 i Chicago, Cook County, Illinois, U.S.A.

1920 i Chicago, Cook County, Illinois, U.S.A.

12364. **Emily Olsen**, født i 1902 i Illinois, U.S.A.

Folketælling:

1910 i Chicago, Cook County, Illinois, U.S.A.

1920 i Chicago, Cook County, Illinois, U.S.A.

12365. **Russell Olsen**, født i 1914 i Chicago, Cook County, Illinois, U.S.A.

Folketælling: 1920 i Chicago, Cook County, Illinois, U.S.A.

12366. **Eva Lynham**, født den 1 jun. 1896 i Ogden, Weber County, Utah, U.S.A., død den 18 jan. 1957 i Ogden, Weber County, Utah, U.S.A.

Hun blev gift med **Harry Earl Eggleston**, 5 nov. 1924, født den 14 aug. 1875 i Ogden, Weber County, Utah, U.S.A. (søn af Reuben Burgess Eggleston og Emeline Allen), død den 30 jun. 1938 i Ogden, Weber County, Utah, U.S.A.

*Børn:*

- 19039. i. Harry Earl Eggleston født 15 maj 1925.
- 19040. ii. Elsie Loujean Eggleston født 29 mar. 1927.
- 19041. iii. Carolyn Eggleston født 23 sep. 1929.

12367. **Elsie Florence Lynham**, født den 2 mar. 1899 i Ogden, Weber County, Utah, U.S.A., død den 27 jul. 1986 i Ogden, Weber County, Utah, U.S.A.

Hun blev gift med (1) **George W. Paulsen**, 14 jul. 1925 i Davis County, Utah, U.S.A., født den 22 feb. 1901 i North Platte, Lincoln County, Nebraska, U.S.A., død den 25 maj 1929 i Ogden, Weber County, Utah, U.S.A.

Hun blev gift med (2) **Wynne Mason Parker**, født den 28 dec. 1896 i Ogden, Weber County, Utah, U.S.A., død den 1 nov. 1951 i Salt Lake City, Salt Lake County, Utah, U.S.A.

12368. **Helen Lynham**, født den 20 jul. 1901 i Ogden, Weber County, Utah, U.S.A., død den 1 maj 1984 i Salt Lake City, Salt Lake County, Utah, U.S.A.

Hun blev gift med **James Lloyd Williams**, 11 sep. 1923 i Weber County, Utah, U.S.A., født den 11 okt. 1899 i Ogden, Weber County, Utah, U.S.A. (søn af Francis Robert Williams og Lucy Hannah Frost), død den 16 jan. 1952 i Salt Lake City, Salt Lake County, Utah, U.S.A., begravet på Ogden City Cemetery.

*Børn:*

- 19042. i. Kenneth Lloyd Williams født 8 aug. 1924.
- 19043. ii. Roland Lynham Williams født 4 sep. 1928.



12369. **Bernice Lynham**, født den 19 okt. 1904 i Ogden, Weber County, Utah, U.S.A., død den 10 okt. 1992 i Provo, Utah County, Utah, U.S.A., begravet den 12 okt. 1992 i Ogden City Cemetery.



Hun blev gift med **Walter Howard Schofield**, i 1929, født den 11 okt. 1899 i Lafayette, Boulder County, Colorado, U.S.A. (søn af Alfonso Archibald Schofield og Mary Mollie Prince), død den 13 aug. 1977 i Chula Vista, San Diego, California, U.S.A.

*Børn:*

- 19044. i. (adopteret) Arthur Wayne Schofield født 29 okt. 1922.





12370. **Ida Lucille Lynham**, født den 18 nov. 1906 i Ogden, Weber County, Utah, U.S.A., død den 17 maj 1994 i Fair Oaks, Sacramento, California, U.S.A.



Hun blev gift med (1) **Harvey Housley**, 4 jan. 1930 i Davis County, Utah, U.S.A., født den 18 aug. 1898 i Harrisville, Weber County, Utah, U.S.A. (søn af Lewis Housley og Mary Ellen Singleton), død den 1 feb. 1932 i Logan, Cache County, Utah, U.S.A.

*Børn:*

19045. i. Raymond Harvey Housley født 22 jul. 1931.

Hun blev gift med (2) **Vernal Hyrum Singleton**, 30 jul. 1935 i Davis County, Utah, U.S.A., født den 8 jun. 1900 i Willard, Box Elder County, Utah, U.S.A. (søn af John Hyrom Singleton og Ida Madsen), død den 12 jun. 1969 i Roy, Weber County, Utah, U.S.A., begravet den 16 jun. 1969 på Ogden City Cemetery.

12371. **Henry Chester Lynham**, født den 10 feb. 1911 i Ogden, Weber County, Utah, U.S.A., død den 12 feb. 1911 i Ogden, Weber County, Utah, U.S.A.

12372. **Norma Maude Lynham**, født den 27 dec. 1915 i Ogden, Weber County, Utah, U.S.A., død den 3 mar. 2003 i San Fransisco, San Fransisco County, California, U.S.A., begravet på Tustin, Orange County, California, U.S.A.

Hun blev gift med **Lawrence Lloyd Higginbotham**, 17 okt. 1936 i Weber County, Utah, U.S.A., født den 19 jun. 1911 i Ogden, Weber County, Utah, U.S.A. (søn af Simon Shelby Higginbotham og Ada May Smith), død den 4 dec. 1993 i Los Angeles, Los Angeles County, California, U.S.A., begravet på Tustin, Orange County, California, U.S.A.

*Børn:*

19046. i. Philip Lawrence Higginbotham født 5 nov. 1937.

12373. **Karen Rigmor Ella Lybcke**, født den 7 okt. 1898 i Sct. Matthæus sogn, Sokkelund herred, Københavns amt, døbt den 29 jan. 1899 i Sct. Matthæus kirke, København, død den 3 mar. 1917 i Valby sogn, Sokkelund herred, Københavns amt, begravet den 10 mar. 1917 på Vestre Kirkegård, København.

Boede ved sin død på Ryhavevej 5, 3 i Valby. Ugift.

Beskæftigelse: Fabriksarbejderske.

12374. **Karla Ruth Lübcke**, født den 12 mar. 1904 i Valby sogn, Sokkelund herred, Københavns amt, døbt den 11 sep. 1904 i Valby kirke, København, død den 12 feb. 1997 i Valby sogn, Sokkelund herred, Københavns amt.





Hun blev gift med **Johannes Povl Aksel Johannessen**, 19 dec. 1926 i Jesuskirken, Valby, født den 8 jan. 1902 i Valby sogn, Sokkelund herred, Københavns amt (søn af Johannes Niels Christian Johannessen [Snedker] og Rasmine Rasmussen), døbt den 4 jan. 1903 i Valby kirke, København, død den 28 jul. 1981 i De gamles by i København.

Boede 1932 på Valby Langgade 168, 2.tv. i Valby.

Beskæftigelse: 1932 Arbejdsmand.

*Børn:*

19047. i. Ruth Johannessen født 21 aug. 1932.

19048. ii. Kurt Johannessen.



12375. **Knud Valter Lübcke**, født den 25 apr. 1908 i Valby sogn, Sokkelund herred, Københavns amt, døbt den 25 apr. 1909 i Valby kirke, København, død i 1982 på Hvidovre hospital.

12376. **NN Lübcke**, født i København.

12377. **Irma Rigmor Alma Conradine Lund**, gældende navn Irma Rigmor Alma Conradine Lübcke, født den 25 jul. 1910 i Den kgl. Fødsels- og Plejestiftelse, København, døbt den 2 aug. 1910 i Den kgl. Fødsels- og Plejestiftelse, København, død i 1972 på Kommunehospitalet, København.

Hun fik 5 børn.

Hun blev gift med **Max Alexander Pedersen**, borgerlig viet den 2 maj 1931 på Københavns rådhus, født den 6 jul. 1906 i Gentofte sogn, Sokkelund herred, Københavns amt.

Boede 1931 på Nørrebrogade 182b i København. Hans erhverv var Dyhrbergs Røgeri som "røgmand" og Arbejdsmand i Brunkulslejrene.

Beskæftigelse: 1931 Expedient.

*Børn:*

19049. i. Sonja Grazy Lübcke Pedersen.

19050. ii. Preben Villy Lübcke født 27 dec. 1933.



12378. **Edel Dorteia Laurentia Lund Lübcke**, født den 21 maj 1913 i Sundby sogn, Sokkelund herred, Københavns amt, døbt den 17 aug. 1913 i Sundby kirke, København.

Hun blev gift med **NN Balzer**.

12379. **Roland Gutonn Christian Lübcke**, født den 18 dec. 1916 i Sct. Stefan sogn, Sokkelund herred, Københavns amt, døbt den 13 maj 1917 i Sct. Stefans kirke, København, død den 22 apr. 1977 i Valby sogn, Sokkelund herred, Københavns amt.

Beskæftigelse:

1939 Specialarbejder.

1945 Specialarbejder.

1949 Mejeriindehaver.

Grossist.

Boede:

1940 i Kantorparken 29, st.tv. i København.



1945 i Blaagaardsgade 4 i København.  
1945 på Muldager 18 i Brønshøj.  
1949 på Mørkhøjvej 67, 2.th. i Mørkhøj.

Han blev gift med (1) **Vera Elvira Carlsson**, borgerlig viet den 6 maj 1939 på Københavns rådhus, født den 11 aug. 1919 i Sct. Jacobs sogn, København Holmens, Københavns amt (datter af Oscar Theodor Carlsson [Skotøjearbejder] og Lilly Elvira Bernhardina Nilsson), døbt den 14 dec. 1919 i Sct. Jacobs Kirke, Østerbro, København.  
De blev skilt den 10 jul. 1945.

Beskæftigelse: 1939 Naadlerske.

*Børn:*

19051. i. Unni Lübcke født 14 nov. 1940.

Han blev gift med (2) **Iris Augusta Christiane Saxtorff**, borgerlig viet den 6 okt. 1945 på Københavns rådhus, født den 31 aug. 1917 i Blaagaards sogn, Sokkelund herred, Københavns amt (datter af Holger Vilhelm Otto Saxtorff [Chauffør] og Emilie Christiane Schenström), døbt den 26 apr. 1918 i Blaagaards kirke.

*Børn:*

19052. ii. Lise Lotte Vivian Lübcke født 2 nov. 1944.

19053. iii. Jane Maibritt Lübcke født 30 mar. 1949.

12380. **Louise Magdalene Harrison**, gældende navn Louise Magdalene Holben, født den 2 aug. 1920 i Ordrup sogn, Sokkelund herred, Københavns amt, døbt den 16 jan. 1921 i Ordrup kirke, død den 8 dec. 1999 i Kongens Lyngby sogn, Sokkelund herred, Københavns amt, begravet på Sorgenfri kirkegaard.

Beskæftigelse: Sygeplejerske.

Af Henrik Holben.

Louise was born in 1920 and was the only child of Louis and Inger Marie Harrison. Her nickname was affectionately to be called "Besser" which is a variant of the Grandmother word "Bedstemor" in Danish. She lived nearly all her life on Kornagervej 73 in Kongens Lyngby in Denmark since about 1948 and she also passed away of natural cause old age in 1999 at this home. She is buried at Sorgenfri Cemetery in Kungens Lyngby in Denmark, lying next to my father Hans Erik, and her father Louis as well as her mother Inger Marie at the Holben Harrison Family 4 people graveside. Louise was an extremely attractive young lady with blonde blue eyes absolutely gorgeous beautiful Blonde Bombshell looking very much like Jayne Mansfield the famous Hollywood actress. During the Second World War she was forced to change her name from Harrison to Holben to avoid being captured and sent to concentration camps by the Germans. Nearly all British-sounding Surname people was at that early time during the war arrested and that's why she changed her Surname from Harrison to Holben. I have no idea if her parents did the same too, I'm currently investigating exactly when she did the name change with the Danish authorities during the war. Most likely with help of her very powerful influential German officer friends high up in the German Nazi occupation command. The Holben name idea came from the English variant of Holden, but with a substituted B as this was very unusual name at that time in Denmark. Life was extremely difficult during the German occupation of Denmark, and to survive and support herself she started working as a Prostitute with many high ranking German officers in Denmark as well as in Berlin Germany. At that time the Hotel Angleterre at Kongens Nytorv in Copenhagen was the place where all the highest regarded German officer personal "girls" worked and partied at very night and she was nearly every night at the Hotel Angleterre. She lived a very Luxury Socialite life as a Prostitute during the War which today would be similar to a High-Class Call Girl or Escort. During '42 and '43 she was sent to Berlin Germany to be with one of her German officer lovers. She was later on in Berlin personally introduced to Hermann Göring in '42 and became part of his famous personal "brothel" of Prostitutes in Berlin. She became pregnant by Hermann Göring with my father in the late Autumn '42 and traveled back to Denmark to give birth to him. This was to be kept tip-top

secret nobody was to know these sexual scandal details and she was guaranteed financial support for her silence. Hermann Göring was notorious for this in Berlin and there's been estimated around 20-25 Prostitutes that have gone in-and-out of his Berlin personal "Harem" you could call it. My father was born on June 21, 1943 in Denmark and didn't know most of his life who his Father was. My Grandmother was completely silent about this absolutely refusing to reveal who exactly my Father's real father was, all the official Danish papers was mysteriously missing, and my Father received several times a year through the late 40's into the 50's unto his 18th birthday money into a personal Danish savings account from high-ranking Nazi organization after the war. She finally confessed the whole truth before dying revealing and disclosing exactly whom my Father's real Father was and the whole story about her Prostitute experiences in Denmark and Berlin with Hermann Göring during the war. She continued to work as a high-class Prostitute even after the war and around '52-'53 she married a Danish man called Walter Bendixsen. She had two sons with Walter and it was Paul first and then Niels later. The marriage didn't last long time and he passes away early 60's. So my Father has two younger brothers, but from a different Father who is still living in Denmark as I'm writing this She finally stopped the Prostitution and went to Nursing school and graduated a Nurse. She continued to work as a Nurse for the rest of her life at a Hospital and was a volunteer in the Danish Hjemmeværnet the National Guard as Nurse and did many volunteer work assignments through this organization. I'm 100% sure that Hermann Göring was the Father to my own Father, she documented it with many photos, stories, all before she died, and if you look at my Father's facial features he looked exactly like Hermann Göring even had same unique recognizable birthmark in forehead, I have absolutely no doubt about this.

Partner med **Hermann Wilhelm Göring**, født den 12 jan. 1893 i Rosenheim, Oberbayern, Bayern, Tyskland, død den 15 okt. 1946 i Nuremberg, Nürnberg, Tyskland.

*Børn:*

19054. i. Hans Erik Holben født 21 jun. 1943.



Hun blev gift med **Walter Bendixsen**, 1952 - 1953.

*Børn:*

19055. ii. Poul Harrison født i 1954.

19056.iii. Niels Harrison født i 1957.

12381. **John S. Bidstrup**, født i 1929.

Folketælling: 1930 i Portland, Cumberland County, Maine, U.S.A.

12382. **Peter Bidstrup**, født i 1931 i New York County, New York, U.S.A.

Folketælling: 1940 i New York, Kings, New York County, New York, U.S.A.

12383. **Patricia Francis Earley**, født i 1926 i New York City, New York County, New York, U.S.A.

Folketælling: 1940 i New York, Kings, New York County, New York, U.S.A.

12384. **Sigurd Henry Madsen**, født den 19 jul. 1916 i Rønne købstad, Vester herred, Bornholms amt, hjemmedøbt den 19 jul. 1916, døbt den 26 dec. 1916 i Sct. Nicolai Kirke, Rønne, død den 16 jul. 1917 i Rønne købstad, Vester herred, Bornholms amt, begravet den 18 jul. 1917 på Rønne kirkegård.

12385. **Johannes Madsen**, født den 19 jul. 1916 i Rønne købstad, Vester herred, Bornholms amt, hjemmedøbt den 19 jul. 1916, død den 19 jul. 1916 i Rønne købstad, Vester herred, Bornholms amt, begravet den 24 jul. 1916 på Rønne kirkegård.

Død tre timer gammel.

12386. **Børge Sigurd Madsen**, født den 31 aug. 1918 i Rønne købstad, Vester herred, Bornholms amt, døbt den 29 sep. 1918 i Sct. Nicolai Kirke, Rønne.

12387. **Poul Henning Madsen**, født den 10 okt. 1922 i Rønne købstad, Vester herred, Bornholms amt, døbt den 19 nov. 1922 i Sct. Nicolai Kirke, Rønne.

12388. **Gudrun Emma Jensine Løve Røder**, født i 1907.

Adopteret ? Gudrun Emma Jensine Løve Røder, født 22 feb. 1902.

12389. **Edvin Bernhardt Jacobsen**, født den 21 nov. 1911 i Simeons sogn, København Vor Frue, Københavns amt, døbt den 17 mar. 1912 i Simeons kirke.

12390. **Rudi Emma Johanne Jacobsen**, født den 8 maj 1920 i Christians sogn, Sokkelund herred, Københavns amt, døbt den 20 jun. 1920 i Christians kirke, Christianshavn.

12391. **Lillian Elisabeth Hansen**, født den 1 mar. 1925 i Anna sogn, Sokkelund herred, Københavns amt, døbt den 17 maj 1925 i Anna kirken.

12392. **Hans Christian Westh**, født den 7 apr. 1878 i Aaker sogn, Sønder herred, Bornholms amt, døbt den 28 apr. 1878 i Aa kirke, død den 5 feb. 1967 i Knudsker sogn, Vester herred, Bornholms amt, begravet den 11 feb. 1967 på Vestermarie kirkegård.

Boede 1915 i Nydamshuset i Almindingen.

Beskæftigelse:  
1907 Avlsbruger.  
1915 Skovløber.

Folketælling:  
1880 i Aaker sogn, Sønder herred, Bornholms amt (se note 21497).  
1890 i Vestermarie sogn, Vester herred, Bornholms amt (se note 21498).

Han blev gift med **Hansine Sophie Nielsen**, 6 jun. 1904 i Rø kirke, født den 6 jun. 1879 i Rø sogn, Nørre herred, Bornholms amt (datter af Hans Nielsen [Gårdejer] og Sophie Marie Madsen), døbt den 22 jun. 1879 i Rø kirke, død den 6 apr. 1963 i Knudsker sogn, Vester herred, Bornholms amt, begravet den 11 apr. 1963 på Vestermarie kirkegård.

Født på gården 9 Vdg. Mortingegård i Rø. Boede ved sin død på Blykobbe plejehjem i Knudsker.

*Børn:*

- 19057. i. Christian Valdemar Westh født 27 aug. 1906.
- 19058. ii. Kamma Margrethe Hermine Westh født 21 aug. 1907.
- 19059. iii. Kaj Villy Vesth født 28 jan. 1911.
- 19060. iv. Inger Marie Westh født 26 jul. 1915.
- 19061. v. Holger Andreas Westh født 1 dec. 1917.

12393. **Mine Jensine Vesth**, født den 7 maj 1880 i Aaker sogn, Sønder herred, Bornholms amt, døbt den 27 jun. 1880 i Aa kirke, død den 20 dec. 1962 i Aakirkeby købstad, Sønder herred, Bornholms amt, begravet den 23 dec. 1962 på Aa kirkegård.

Folketælling: 1890 i Vestermarie sogn, Vester herred, Bornholms amt (se note 21499).

Hun blev gift med **Jens Peter Lind**, 15 dec. 1908 i Vestermarie kirke, født den 13 nov. 1878 i Klemensker sogn, Nørre herred, Bornholms amt (søn af Andreas Ibsen Lind [Husmand] og Jensine Kirstine Marcher), hjemmedøbt den 13 nov. 1878, døbt den 2 apr. 1879 i Klemensker kirke, død den 25 dec. 1964 i Aakirkeby købstad, Sønder herred, Bornholms amt, begravet den 29 dec. 1964 på Aa kirkegård.

Boede i Jernbanegade 17 i Aakirkeby.

Beskæftigelse:  
1908 Mejerist.  
1909 Malkedommer.

*Børn:*

19062. i. Knud Vilhelm Lind født 28 maj 1909.

12394. **Peter Andreas Vesth**, født den 21 dec. 1881 i Aaker sogn, Sønder herred, Bornholms amt, døbt den 8 jan. 1882 i Aa kirke, død den 16 jan. 1938 i Vestermarie sogn, Vester herred, Bornholms amt, begravet den 21 jan. 1938 på Østermarie kirkegård, dødsårsag Selvmord.

Fandtes hængt sig i sit Vaskehus, saaledes at han laa paa Knæene med Benene under sig og Hovedet bøjet bagover. Rebets knude sad på Halsen med et dybt Indtryk under hagen.

Afdøde var meget uligevægtig af sind, tilbøjelig til at tale om at hænge sig, naar noget gik ham imod.

Drak rigelig spiritus, naar nogen var i Selskab, og ofte blev beruset. I Hjemmet drak man ikke.

Boede 1922 i "Springbakkehuset" i Almindingen. Boede 1926 i "Aaløsehuset" i Almindingen. Boede 1938 i Skovløberhuset "Ved Retten" i Almindingen.

Beskæftigelse:  
1922 Skovløber.  
1928 Skovbetjent.

Folketælling: 1890 i Vestermarie sogn, Vester herred, Bornholms amt (se note 21500).

Han blev gift med (1) **Marie Elisabeth Mortensen**, 12 maj 1917 i Østerlars kirke, født den 13 maj 1895 i Østerlarsker sogn, Øster herred, Bornholms amt (datter af Johan Mortensen [Husmand] og Hansine Marie Jensen), døbt den 28 jul. 1895 i Østerlars kirke, død den 12 jan. 1928 i Vestermarie sogn, Vester herred, Bornholms amt, begravet den 19 jan. 1928 på Østermarie kirkegård, dødsårsag Meningitis.

Boede ved sin død i Skovløberhuset "Retten" i Almindingen.

*Børn:*

19063. i. Villy Daniel Vesth født 22 mar. 1922.  
19064. ii. Børge Immanuel Vesth født 2 mar. 1922.  
19065. iii. Dyveke Lilian Vesth født 5 dec. 1926.

Han blev gift med (2) **Ingeborg Albine Margrete Ipsen**, 23 jan. 1931 i Sct. Ibs kirke, født den 29 jun. 1889 i Ibsker sogn, Øster herred, Bornholms amt (datter af Nikolaj Peter Ipsen [Husmand] og Kristine Madsen), døbt den 11 aug. 1889 i Sct. Ibs kirke, død den 14 okt. 1934 i Vestermarie sogn, Vester herred, Bornholms amt, begravet den 19 okt. 1934 på Østermarie kirkegård, dødsårsag Kræft i bækkenet og underlivet.

12395. **Dødfødt dreng**, født den 26 feb. 1884 i Aaker sogn, Sønder herred, Bornholms amt, begravet den 1 mar. 1884 på Aa kirkegård.

12396. **Dødfødt dreng**, født den 7 feb. 1885 i Aaker sogn, Sønder herred, Bornholms amt, begravet den 15 feb. 1885 på Aa kirkegård.

12397. **Ulla Theodora Hansen**, født den 28 mar. 1892 i Holmens sogn, Sokkelund herred, Københavns amt, døbt den 22 maj 1892 i Holmens kirke.

Boede: 1 maj 1906 i Holbergsgade 22, 4 i København.

12398. **Edvin Christian Jacques Feut**, født den 15 jul. 1879 i Sct. Matthæus sogn, Sokkelund herred, Københavns amt, døbt den 28 sep. 1879 i Sct. Matthæus kirke, København.

Beskæftigelse: 1901 Murersvend.

Folketælling:

1880 i Udenbys Vester kvarter, København (staden), Københavns amt (se note 21501).

1885 i København, København (Staden) (se note 21502).

12399. **Ingeborg Dagmar Charlotte Feut**, født den 16 nov. 1884 i Sct. Johannes sogn, Sokkelund herred, Københavns amt, døbt den 1 maj 1885 i Sct. Johannes kirke, København.

12400. **Oda Ingrid Andersen**, født den 8 maj 1897 på Den kgl. Fødsels- og Plejestiftelse, København, døbt den 1 jul. 1897 på Den kgl. Fødsels- og Plejestiftelse, København.

Bemærkning til udsat/udleveret ug ei ff. født i København. Handskesyerske skal i juli 96 have boet i Guldbjergsgade 4 2. s. hos Christensen. Tager til Smedegade 14 5 s. Frk. hos Hansen med Barn.

12401. **Ove Westh Marker**, født den 6 maj 1899 i Østermarie sogn, Øster herred, Bornholms amt, døbt den 24 jun. 1899 i Østermarie kirke, død den 13 dec. 1977 i København, begravet på Gladsaxe kirkegaard.

Boede 1925 i Holbergsgade 30, 1 i København. Boede 1937 på Aalekistevej 211, st. i Vanløse.

Beskæftigelse:

1925 Underbogholder.

1936 Bogholder.

Hospitalsinspektør.

Han blev gift med **Betty Marie Hansen**, 1 feb. 1925 i Holmens kirke, født den 14 okt. 1895 i Masnedsund, Vordingborg sogn, Baarse herred, Præstø amt (datter af Niels Peter Hansen [Smed] og Juliane Bolette Møller).

*Børn:*

19066. i. Jørgen Marker.

19067. ii. Preben Vesth Marker.

19068.iii. Torben Vesth Marker født 19 okt. 1936.

12402. **Lilly Kathrine Marker** (Se ægteskab med nummer 5048.)

12403. **Knud Westh Marker**, født den 11 mar. 1904 i Østermarie sogn, Øster herred, Bornholms amt, døbt den 22 maj 1904 i Østermarie kirke, død den 8 feb. 1966 i Gentofte sogn, Sokkelund herred, Københavns amt, begravet den 12 feb. 1966 på Bispebjerg Kirkegård, København.

Boede ved sin død på Niels Finsens Allé 102 i Søborg. Død på Gentofte amtssygehus. Ugift.

Beskæftigelse: Gartner.

12404. **Kasper Westh Marker**, født den 3 apr. 1906 i Østermarie sogn, Øster herred, Bornholms amt, døbt den 1 jun. 1906 i Østermarie kirke, død den 20 maj 1980 i Rønne købstad, Vester herred, Bornholms amt, begravet den 24 maj 1980 på Østermarie kirkegård.

Boede 1940 på 11 Vdg. parcel "Elledal" i Østermarie. Boede ved sin død på Almindingsvej 9a i Østermarie. Død på Centralsygehuset i Rønne.

Beskæftigelse: Avlsbruger.

Han blev gift med **Ruth Bodil Kristine Nygaard**, 16 apr. 1940 i Østermarie kirke, født den 9 okt. 1907 i Østerlarsker sogn, Øster herred, Bornholms amt, død den 19 aug. 1992 i Østerlarsker sogn, Øster herred, Bornholms amt.

*Børn:*

19069. i. (adopteret) Gunvor Nygaard Marker født 25 okt. 1944.

12405. **Viggo Westh Marker**, født den 11 aug. 1912 i Østermarie sogn, Øster herred, Bornholms amt, døbt den 21 sep. 1912 i Østermarie kirke, død den 18 maj 2007 i Slagelse købstad, Slagelse herred, Sorø amt, bisat den 24 maj 2007 fra Nørrevangskirken.

Beskæftigelse: Gartner.

Han blev gift med **Inge Lis NN**.

12406. **Carl Ejner Westh**, født den 14 aug. 1903 i Nyker sogn, Vester herred, Bornholms amt, døbt den 27 sep. 1903 i Ny kirke, død den 16 maj 1964 i Hellig Kors sogn, Sokkelund herred, Københavns amt, begravet den 24 maj 1964 på Bispebjerg Kirkegård, København.

Boede 1952 og frem til sin død i Valdemarsgade 22, 3. i København. Død i på Ubberødvej 31 i Høsterkøb.

Beskæftigelse: Bogholder i Finansministeriet.

Han blev gift med **Nancy Sofie Gundersen**.

12407. **Harald Anton Westh**, født den 29 okt. 1905 i Nyker sogn, Vester herred, Bornholms amt, døbt den 17 dec. 1905 i Ny kirke, død den 10 apr. 1967 i Nykøbing Falster sogn, Falster Sønder herred, Maribo amt, begravet den 15 apr. 1967 på Rønne kirkegård.

Boede ved sin død på St. Torvegade 7 i Rønne. Død i tog på Nykøbing Falster station.

Beskæftigelse:  
1930 Kommis.  
Isenkræmmer.  
1967 Købmand.

Han blev gift med **Karen Vilhelmine Andreasen**, 25 jul. 1930 i Sct. Nicolai Kirke, Rønne, født den 20 apr. 1905 i Aakirkeby købstad, Sønder herred, Bornholms amt (datter af Ludvig Peter Andreasen [Snedker] og Petra Karoline Hansen), døbt den 12 jun. 1905 i Aa kirke, død den 24 dec. 1995 i Rønne købstad, Vester herred, Bornholms amt, begravet den 29 dec. 1995 på Rønne kirkegård.

Boede ved sin død på Paradisvej 57 i Rønne.

*Børn:*

19070. i. Eivind Westh født 8 jan. 1931.

12408. **Henning Edvard Westh**, født den 23 sep. 1907 i Nyker sogn, Vester herred, Bornholms amt, døbt den 3 nov. 1907 i Ny kirke, død den 9 maj 1991 i Aakirkeby købstad, Sønder herred, Bornholms amt, begravet den 16 maj 1991 på Rønne kirkegård.



Boede 1980 på Nyker Hovedgade 35 i Nyker. Boede i Smedegade 23 i Aakirkeby. Død på Plejehjemmet Aabo i Aakirkeby.

Beskæftigelse:  
1933 Smedesvend.  
Montør.

Han blev gift med **Magda Dorthea Vesth**, 7 jul. 1933 i Ny kirke, født den 5 apr. 1904 i Rønne købstad, Vester herred, Bornholms amt (datter af Anders Peter Vesth [Snedkermester] og Thyra Dorthea Venstrøm), død den 8 jul. 1980 i Hasle købstad, Nørre herred, Bornholms amt, begravet den 15 jul. 1980 på Rønne kirkegård.

Boede ved sin død på Plejehjemmet Toftegaarden i Hasle.

*Børn:*

19071. i. Lone Westh født 25 nov. 1939.

12409. **Inger Kirstine Westh**, født den 7 sep. 1909 i Nyker sogn, Vester herred, Bornholms amt, døbt den 24 okt. 1909 i Ny kirke.

12410. **Helga Kathrine Elisabeth Vesth**, født den 24 mar. 1911 i Nyker sogn, Vester herred, Bornholms amt, døbt den 12 maj 1911 i Ny kirke, død den 20 jun. 2000 i Rønne købstad, Vester herred, Bornholms amt, begravet den 24 jun. 2000 på Rønne kirkegård.

Boede ved sin død på Borgmester Nielsens Vej 87 i Rønne.

Beskæftigelse: 1943 Ekspeditrice.

Hun blev gift med **Gudmund August Koefoed**, 27 jun. 1943 i Ny kirke, født den 21 dec. 1911 i Hasle købstad, Nørre herred, Bornholms amt (søn af Hans Peter Ancher Kofoed [Avlsbruger] og Ingeborg Louise Hansen), døbt den 18 feb. 1912 i Hasle kirke, Bornholm, død den 26 jul. 1961 i Melsted, Gudhjem Sogn, Øster herred, Bornholms amt, begravet den 29 jul. 1961 på Gudhjem kirkegård.

Boede 1943 i Melsted.

Politimesteren i Rønne politikreds, den 6 nov. 1962.
--

„Gudhjem og omegns Spare- og Laanekasse“, Gudhjem, anmelder at købmand Gudmund August Koefoed, Melsted pr. Gudhjem, er afgået ved døden og at gårdejer Poul Conrad Daniel Nygaard, Dalegård, Østerlars, i hans sted er valgt som medlem af tilsynsrådet.
--

Beskæftigelse: Købmand.

Folketælling: 1921 i Hasle købstad, Nørre herred, Bornholms amt (se note 21503).

12411. **Oluf Westh**, født den 22 dec. 1913 i Nyker sogn, Vester herred, Bornholms amt, døbt den 15 feb. 1914 i Ny kirke, død den 30 jul. 1970 i Rønne købstad, Vester herred, Bornholms amt, begravet den 1 aug. 1970 på Nyker kirkegård.

Boede ved sin død i Nyker Brugs.

Beskæftigelse: 1939 Uddeler.

	
<p>Nyker Brugsforening</p>	<p>Personerne på billedet er fra venstre, bag de to vippevægte med lodder, første kommis Knud Marcher fra Østermarie. - Bag den efter datidens forhold hypermoderne "Wistoft vægt" ses uddelerens søn, den unge Henning Westh. Derefter de to unge ekspeditricer, Anna Marie Holm som var fra Svaneke, og Ingeborg Bager fra Klemensker.</p>

Han blev gift med **Inger Margrethe Jensen**, 5 sep. 1939 i Ny kirke, født den 17 jan. 1914 i Nyker sogn, Vester herred, Bornholms amt (datter af Jenus Peter Jensen [Gårdejer] og Anne Marie Hansen), døbt den 8 mar. 1914 i Ny kirke, død den 2 aug. 2002 i Nyker sogn, Vester herred, Bornholms amt, begravet på Nyker kirkegård.

Født på gården 12 Vdg. Dammegård i Nyker.

*Børn:*

- 19072. i. Udøbt pige født 24 jul. 1941.
- 19073. ii. Kirsten Vibeke Westh født 8 jan. 1943.
- 19074.iii. Agnete Westh født 17 jul. 1946.
- 19075.iv. Jette Birgitte Westh født 8 aug. 1952.

12412. **Emil Peter Jensen**, født den 26 jan. 1898 i Østermarie sogn, Øster herred, Bornholms amt, døbt den 20 mar. 1898 i Østermarie kirke, død den 22 jun. 1957 i Svaneke købstad, Øster herred, Bornholms amt, begravet den 27 jun. 1957 på Østermarie kirkegård.

Boede hele sit liv på 17 Vdg. parcel "Lindet" i Østermarie. Ugift.

Beskæftigelse: Avlsbruger.

12413. **Ingeborg Alvilda Jensen**, født den 1 jul. 1900 i Østermarie sogn, Øster herred, Bornholms amt, døbt den 5 aug. 1900 i Østermarie kirke, død den 19 mar. 1987 i Rønne købstad, Vester herred, Bornholms amt, begravet den 27 mar. 1987 på Østermarie kirkegård.

Boede ved sin død på Svanekevej 51 i Østermarie. Død på Centralsygehuset i Rønne. Ugift.

12414. **Anna Hansine Nielsen**, født den 7 apr. 1897 i Aakirkeby købstad, Sønder herred, Bornholms amt, døbt den 3 jun. 1897 i Aa kirke, død den 4 feb. 1984 i Rønne købstad, Vester herred, Bornholms amt, begravet den 9 feb. 1984 på Aa kirkegård.

Boede ved sin død i Damgade 16 i Aakirkeby. Død på Centralsygehuset i Rønne. Ugift.

12415. **Udøbt dreng**, født den 16 maj 1898 i Aakirkeby købstad, Sønder herred, Bornholms amt, død den 18 maj 1898 i Aakirkeby købstad, Sønder herred, Bornholms amt, begravet den 22 maj 1898 på Aa kirkegård.

12416. **Kristian Theodor Nielsen**, født den 27 apr. 1899 i Aakirkeby købstad, Sønder herred, Bornholms amt, døbt den 28 maj 1899 i Aa kirke, død den 1 feb. 1996 i Aakirkeby købstad, Sønder herred, Bornholms amt, begravet den 6 feb. 1996 på Aa kirkegård.

Ejede avlsbruget "Hadeborg" på Limensgade 1 Aakirkeby. Boede ved sin død på Plejehjemmet "Aabo" i Aakirkeby.

Beskæftigelse: Avlsbruger.

Han blev gift med **Oliva Mathia Hansen**, 20 nov. 1930 i Vestermarie kirke, født den 2 aug. 1902 i Nyker sogn, Vester herred, Bornholms amt (datter af Otto Mathias Hansen [Husmand] og Eleonora Marie Kristine Månsson), døbt den 7 sep. 1902 i Vestermarie kirke, død den 15 dec. 1955 i Rønne købstad, Vester herred, Bornholms amt, begravet den 20 dec. 1955 på Aa kirkegård.

Død på Centralsygehuset i Rønne.

*Børn:*

- 19076. i. Hans Otto Nielsen født 2 sep. 1931.
- 19077. ii. Henning Andreas Nielsen født 18 maj 1934.
- 19078. iii. Kaj Nielsen født 7 okt. 1936.

12417. **Ludvig Peder Nielsen**, født den 25 aug. 1901 i Aakirkeby købstad, Sønder herred, Bornholms amt, hjemmedøbt den 27 aug. 1901, døbt den 22 sep. 1901 i Aa kirke, død den 27 dec. 1977 i Neksø købstad, Sønder herred, Bornholms amt, begravet den 2 jan. 1978 på Neksø kirkegård.

Boede 1932 på "Skovshøj" Pilegaards parcel i Bodilsker. Boede ved sin død på Gl. Postvej 14 i Neksø.

Beskæftigelse: 1927 Avlsbruger.

Han blev gift med **Alice Mildred Møller**, 3 jun. 1927 i Neksø kirke, født den 14 jun. 1904 i Neksø købstad, Sønder herred, Bornholms amt (datter af Ludvig Alfred Theodor Møller [Snedker] og Caroline Marie Madsen), døbt den 3 jul. 1904 i Neksø kirke, død den 5 jun. 1985 i Neksø købstad, Sønder herred, Bornholms amt, begravet den 11 jun. 1985 på Neksø kirkegård.

Boede ved sin død på Gl. Postvej 14 i Neksø.

*Børn:*

- 19079. i. Frede Møller Nielsen født 5 aug. 1932.
- 19080. ii. Helge Møller Nielsen født 3 maj 1935.

12418. **Niels Peter Nielsen**, født den 27 sep. 1902 i Aakirkeby købstad, Sønder herred, Bornholms amt, døbt den 20 nov. 1902 i Aa kirke, død den 11 aug. 1903 i Aakirkeby købstad, Sønder herred, Bornholms amt, begravet den 16 aug. 1903 på Aa kirkegård.

12419. **Hedvig Margrethe Nielsen**, født den 12 feb. 1904 i Aakirkeby købstad, Sønder herred, Bornholms amt, døbt den 6 maj 1904 i Aa kirke, død den 11 nov. 1931 i Roskilde domsogn, Sømme herred, Roskilde amt, begravet den 15 nov. 1931 på Borup kirkegaard, Roskilde.

Død på Roskilde sygehus.

Hun blev gift med **Gunnar Ludvig Rasmussen**.

Beskæftigelse: Savværksarbejder.

12420. **Mathea Nielsen**, født den 21 mar. 1906 i Aakirkeby købstad, Sønder herred, Bornholms amt, hjemmedøbt den 21 mar. 1906, død den 25 mar. 1906 i Aakirkeby købstad, Sønder herred, Bornholms amt, begravet den 31 mar. 1906 på Aa kirkegård.

12421. **Katrine Nielsen**, født den 21 mar. 1906 i Aakirkeby købstad, Sønder herred, Bornholms amt, hjemmedøbt den 21 mar. 1906, død den 25 mar. 1906 i Aakirkeby købstad, Sønder herred, Bornholms amt, begravet den 31 mar. 1906 på Aa kirkegård.

12422. **Elisabeth Andrea Nielsen**, født den 1 apr. 1907 i Aakirkeby købstad, Sønder herred, Bornholms amt, døbt den 9 jun. 1907 i Aa kirke, død den 14 okt. 1978 i Aakirkeby købstad, Sønder herred, Bornholms amt, begravet den 17 okt. 1878 på Aa kirkegård.

Boede ved sin død på Stokkekildevej 19 i Aakirkeby.

Hun blev gift med **Harald Peder Viborg**, 26 nov. 1929 i Aa kirke, født den 14 mar. 1902 i Aaker sogn, Sønder herred, Bornholms amt (søn af Mathias Peter Viborg [Arbejdsmand] og Julie Marie Pihl), døbt den 13 apr. 1902 i Aa kirke, død den 10 apr. 1967 i Rønne købstad, Vester herred, Bornholms amt, begravet den 14 apr. 1967 på Aa kirkegård.

Boede 1929 på Kannikegaards parcel i Aaker. Boede ved sin død i Kalby ved Aaker. Død på Centralsygehuset i Rønne.

Beskæftigelse:

1929 Snedkersvend.

1934 Snedkermester.

1967 Avlsbruger og snedker.

*Børn:*

19081. i. Børge Harald Viborg født 24 maj 1934.

19082. ii. Henry Peder Viborg født 12 okt. 1936.

19083.iii. Poul Erik Viborg født 2 feb. 1938.

12423. **Hans Peter Nielsen**, født den 12 maj 1908 i Aakirkeby købstad, Sønder herred, Bornholms amt, døbt den 8 jun. 1908 i Aa kirke, død den 15 okt. 1966 i Aarre sogn, Skast herred, Ribe amt, begravet den 20 okt. 1966 på Karstofte Kirkegård.

Beskæftigelse: Købmand.

Han blev gift med **Valborg Elna Thomsen**.

12424. **Johanne Mathea Nielsen**, født den 7 mar. 1910 i Aakirkeby købstad, Sønder herred, Bornholms amt, døbt den 17 apr. 1910 i Aa kirke, død den 10 aug. 1975 på Aarhus Kommunehospital, begravet på Karstofte Kirkegård.

12425. **Otto Vesth Nielsen**, født den 9 sep. 1911 i Aakirkeby købstad, Sønder herred, Bornholms amt, døbt den 15 okt. 1911 i Aa kirke, død den 26 aug. 2004 i Østermarie sogn, Øster herred, Bornholms amt, begravet den 31 aug. 2004 på Østermarie kirkegård.

Boede 1935 på "Bækkeskov" i Østermarie, som han overtog efter sin svigerfar.. Boede ved sin død på Bølshavnvej 3 i Østermarie.

Beskæftigelse: 1935 Avlsbruger.

Bornholms Tidende, 30 aug. 2004.
Otto Nielsen, Død: 26 aug. 2004, Begravelse: 31 aug. 2004, Østermarie kirke.
Efterladte: Elisabeth og Børnene.

Han blev gift med **Erna Julie Andrea Lund**, 19 jul. 1934 i Aa kirke, født den 27 dec. 1911 i Østermarie sogn, Øster herred, Bornholms amt (datter af Oluf Julius Lund [Husmand] og Laurensine Katrine Marie Kofoed), døbt den 18 feb. 1912 i Østermarie kirke, død den 27 maj

1952 i Østermarie sogn, Øster herred, Bornholms amt, begravet den 31 maj 1952 på Østermarie kirkegård.

*Børn:*

- 19084. i. Svend Otto Nielsen født 7 sep. 1935.
- 19085. ii. Udøbt pige født 10 mar. 1938.
- 19086.iii. Holger Lund Nielsen født 14 feb. 1939.
- 19087.iv. Dødfødt dreng født 8 sep. 1940.

12426. **Mary Kristine Nielsen**, født den 26 mar. 1913 i Aakirkeby købstad, Sønder herred, Bornholms amt, døbt den 18 maj 1913 i Aa kirke, død den 15 jul. 2009 i København, begravet på Vestre Kirkegård, København.

Boede i Frederiksholm sogn i København.

Hun blev gift med **Poul Ludvig Christian Olsson**, 19 jul. 1939 i Aa kirke, født den 19 jan. 1906 i Sct. Matthæus sogn, Sokkelund herred, Københavns amt (søn af Nils Olsson [Arbejdsmand] og Nikoline Frederikke Marie Andersen).

Boede 1939 i P. Knudsensgade 3 i København.

Beskæftigelse: Gørtler.

12427. **Valborg Katrine Nielsen**, født den 7 dec. 1918 i Aakirkeby købstad, Sønder herred, Bornholms amt, døbt den 29 dec. 1918 i Aa kirke, død den 21 jan. 1999 i København, begravet på Sundby kirkegaard.

12428. **Anton Johannes Kofod Nielsen**, født den 28 feb. 1890 i Østerlarsker sogn, Øster herred, Bornholms amt, hjemmedøbt den 16 mar. 1890, døbt den 20 apr. 1890 i Østerlars kirke, død den 10 dec. 1945 i Rosenvængets sogn, København Holmens, Københavns amt, begravet den 15 dec. 1945 på Uldum kirkegaard.

Død på Radiumstationen i København. Boede ved sin død i Ølholm, Langskov sogn, Nørvang herred, Vejle amt.

Beskæftigelse: Statshusmand.

Han blev gift med **Maren Jensen**.

12429. **Dagny Elisabeth Marie Nielsen**, født den 26 apr. 1896 i Bølshavn, Østermarie sogn, Øster herred, Bornholms amt, døbt den 14 jun. 1896 i Østermarie kirke, død den 21 sep. 1973 i Aakirkeby købstad, Sønder herred, Bornholms amt, begravet den 25 sep. 1973 på Aa kirkegård.

Boede ved sin død i Haregade 35 i Aakirkeby.

Hun blev gift med **Markus Otto Hansen**, 17 nov. 1918 i Østermarie kirke, født den 17 feb. 1891 i Aaker sogn, Sønder herred, Bornholms amt (søn af Jens Peter Hansen [Husmand] og Hanne Margrete Augusta Kofod), døbt den 26 mar. 1891 i Aa kirke, død den 15 jun. 1987 i Aakirkeby købstad, Sønder herred, Bornholms amt, begravet den 20 jun. 1987 på Aa kirkegård.

Beskæftigelse: Snedker.

*Børn:*

- 19088. i. Verner Hansen født 5 nov. 1919.
- 19089. ii. Aase Hansen født 6 jul. 1923.
- 19090.iii. Tove Hansen født 3 jan. 1926.

12430. **Anna Marie Johansen**, født den 10 jun. 1902 i Vestermarie sogn, Vester herred, Bornholms amt, døbt den 17 aug. 1902 i Vestermarie kirke, død den 27 feb. 1903 i

Vestermarie sogn, Vester herred, Bornholms amt, begravet den 5 mar. 1903 på Vestermarie kirkegård.

12431. **Michelle Dam**, født den 6 jun. 1915 i Rønne købstad, Vester herred, Bornholms amt, døbt den 11 jul. 1915 i Sct. Nicolai Kirke, Rønne, død den 25 sep. 2013 i Rønne købstad, Vester herred, Bornholms amt.

Bornholms Tidende, 5 okt. 2013.

Michelle Hansen, Født: 6 jun. 1915, Død: 25 sep. 2013, Tidl. adresse: Zahrtmannsvej, Rønne, Begravelse: Bisættelsen har fundet sted.

Efterladte: På familiens vegne. Flemming og Birthe.

12432. **Esther Jensine Dam**, født den 24 feb. 1918 i Rønne købstad, Vester herred, Bornholms amt, døbt den 28 mar. 1918 i Sct. Nicolai Kirke, Rønne.

12433. **Holger Villy Brandt Dam**, født den 6 jan. 1920 i Rønne købstad, Vester herred, Bornholms amt, døbt den 18 apr. 1920 i Sct. Nicolai Kirke, Rønne, død den 19 feb. 2000 i Rønne købstad, Vester herred, Bornholms amt.

Bornholms Tidende, 21 feb. 2000.

Holger Brandt Dam, Sogn: Rønne, Født: 6 jan. 1920, Død: 19 feb. 2000, Begravelse: Bisættelsen foregår i stilhed.

Efterladte: Ellen, Carsten og Jette, Lene og Joe, Børnebørn.

12434. **Anna Lise Margrete Dam**, født den 13 apr. 1922 i Rønne købstad, Vester herred, Bornholms amt, døbt den 11 jul. 1922 i Sct. Nicolai Kirke, Rønne.

12435. **Jens Edvard Lerche Petersen**, gældende navn Jens Edvard Lerche Etved, født den 19 okt. 1912 i Stege sogn, Mønbo herred, Præstø amt, døbt den 24 nov. 1912 i Stege kirke.

12436. **Bertha Lerche Brandt**, gældende navn Bertha Lerche Etved, født den 25 apr. 1918 i Rønne købstad, Vester herred, Bornholms amt, døbt den 2 jun. 1918 i Sct. Nicolai Kirke, Rønne, død den 24 okt. 1992 i Rønne købstad, Vester herred, Bornholms amt, begravet den 30 okt. 1992 på Rønne kirkegård.

Boede ved sin død på Østerled 19 i Rønne.

Beskæftigelse: 1945 Børnehavelærerinde.

Hun blev gift med **Poul Henry Jensen**, 20 okt. 1945 i Sct. Nicolai Kirke, Rønne, født den 26 nov. 1920 i Øster Hæsing sogn, Sallinge herred, Svendborg amt (søn af Frits Ingemann Larsen Jensen [Gårdbestyrer] og Mette Marie Hansen), døbt den 23 jan. 1921 i Øster Hæsing kirke, død den 13 jun. 2007 i Rønne købstad, Vester herred, Bornholms amt, begravet den 16 jun. 2007 på Rønne kirkegård.

Bornholms Tidende, 15 jun. 2007.

Fhv. Lærer Poul H. Jensen, Sogn: Rønne, Født: 26 nov. 1920, Død: 13 jun. 2007, Alder: 86, Tidl. adresse: Født i Østre Hæsing, Faaborg, Begravelse: 16 jun. 2007, Rønne kapel

Efterladte: Anders Jensen, Henrik og Jytte Brandt, Kirsten og Thomas Thors med familier, Nekrolog: 20 jun. 2007.

Uddannelse: Stud.med. Veterinær [Dyrlæge]

Beskæftigelse: Lærer.

12437. **Aage Brandt Geismar**, født den 6 okt. 1931, døbt den i Christiansborg slotskirke i København.

Beskæftigelse: Civilingeniør.

Han blev gift med **Merete Ballieu Petersen** (datter af Ragnar Kridahl Ballieu Petersen og Else-Margrethe Geisler Hansen).

12438. **Knud Eduard Brandt Geismar**.

12439. **Anna Lina Brandt Geismar**, født den 6 jan. 1936 i Hellig Kors sogn, Sokkelund herred, Københavns amt, død den 8 jan. 1936 i København, begravet den 12 jan. 1936 på Bispebjerg Kirkegård, København.

12440. **Anina Theodora Petersen**, gældende navn Anina Theodora Hansen, født den 2 jul. 1909 i Hasle købstad, Nørre herred, Bornholms amt, døbt den 19 sep. 1909 i Hasle kirke, Bornholm.

Udlagt barnefader Sømand Thor Alfred Johannes Hansen af Rønne.

12441. **Astrid Valborg Hansen**, født den 1 apr. 1911 i Klemensker sogn, Nørre herred, Bornholms amt, døbt den 9 jul. 1911 i Klemensker kirke, død den 6 apr. 1993 på Balka, Bodilsker sogn, Sønder herred, Bornholms amt, begravet den 14 apr. 1993 på Rønne kirkegård.

Udlagt barnefader Thor Hansen, Sømand. Boede ved sin død på Rosenvej 13, 1.tv. i Rønne.

Afgået ved døden: Hjertestop. Havde et gæsteværelse hos sin søn John, hvor hun blev fundet død om morgenen i sin seng på adressen Boulevarden 10, Balka, 3730 Nexø.

Hun blev gift med **Lars Peter Nielsen**, 11 jan. 1931 i Klemensker kirke, født den 22 feb. 1904 i Asminderød sogn, Lyng-Kronborg herred, Frederiksborg amt (søn af Jens Christian Olsen og Karen Kristine Nielsen), døbt den 20 mar. 1904 i Asminderød kirke, død den 20 feb. 1971 i Rønne købstad, Vester herred, Bornholms amt, begravet den 25 feb. 1971 på Rønne kirkegård.

Anmeldt som barnefader Jens Christian Olsen af Frederiksværk. Boede 1933 på 6 Slg. parcel i Nyker.

Beskæftigelse:  
1931 Stenhugger.  
1933 Arbejdsmand.

*Børn:*

19091. i. Orla Frode Tvermoes Nielsen født 14 jul. 1933.

19092. ii. John Tidemann Tværmoes Nielsen født 21 aug. 1938.

12442. **Karl Alfred Johannes Hansen**, født den 13 feb. 1913 i Rønne købstad, Vester herred, Bornholms amt, døbt den 30 mar. 1913 i Sct. Nicolai Kirke, Rønne.

Beskæftigelse: 1933 Sømand.

Han blev gift med **Helga Helene Jensen**, født den 23 dec. 1918 i Rønne købstad, Vester herred, Bornholms amt (datter af Thorvald Amantus Jensen [Arbejdsmand] og Clara Anie Johanne Margrethe Holm), døbt den 21 aor 1919 i Sct. Nicolai Kirke, Rønne, død den 20 nov. 1993 i København.





Hun blev gift med hendes første mands bror; Børge Egil Hansen. Ægteskabet blev ophævet, da første ægtemand, som var erklæret afdød ved døden i 2. verdenskrig, vendte hjem efter internering i Rusland. Hun havde en beværtning i København.

*Børn:*

19093. i. Dorthe Hansen.

12443. **Svend Valdemar Hansen**, født den 20 jul. 1918 i Rønne købstad, Vester herred, Bornholms amt, døbt den 6 okt. 1918 i Sct. Nicolai Kirke, Rønne.

Boede 1936 i Knudsker.

Beskæftigelse: 1933 Bager.

12444. **Børge Egil Hansen**, født den 13 aug. 1920 i Rønne købstad, Vester herred, Bornholms amt, døbt den 17 okt. 1920 i Sct. Nicolai Kirke, Rønne.

Boede 1941 i Viborggade 7, 3 i København.

Beskæftigelse: 1941 Matros.

Han blev gift med (1) **Helga Helene Jensen**, borgerlig viet den 15 mar. 1941 på Københavns rådhus, født den 23 dec. 1918 i Rønne købstad, Vester herred, Bornholms amt (datter af Thorvald Amantus Jensen [Arbejdsmand] og Clara Anie Johanne Margrethe Holm), døbt den 21 aor 1919 i Sct. Nicolai Kirke, Rønne, død den 20 nov. 1993 i København.

Hun blev gift med hendes første mands bror; Børge Egil Hansen. Ægteskabet blev ophævet, da første ægtemand, som var erklæret afdød ved døden i 2. verdenskrig, vendte hjem efter internering i Rusland. Hun havde en beværtning i København.

*Børn:*

19094. i. Hanne Hansen født 26 jun. 1941.

19095. ii. Laila Hansen.

Han blev gift med (2) **Anna Elsa Housøe Olsen**, borgerlig viet den 21 okt. 1952 på Københavns rådhus, født den 1 maj 1924 i København.

*Børn:*

19096.iii. Carl Alfred Johannes Hansen.

12445. **Knud Egon Hansen**, født den 25 nov. 1922 i Rønne købstad, Vester herred, Bornholms amt, døbt den 18 feb. 1923 i Sct. Nicolai Kirke, Rønne, død den 23 aug. 1968 i Rønne købstad, Vester herred, Bornholms amt, begravet den 27 aug. 1968 på Rønne kirkegård.

Boede ved sin død på Bondebroen i Knudsker. Død på Centralsygehuset i Rønne. Ugift.

Beskæftigelse: Arbejdsmand.

12446. **Kaj Helge Hansen**, født den 3 okt. 1925 i Klemensker sogn, Nørre herred, Bornholms amt, hjemmedøbt den 4 nov. 1926, døbt den 23 sep. 1939 i Sct. Nicolai Kirke, Rønne, død den 3 mar. 1967 i Rønne købstad, Vester herred, Bornholms amt, begravet den 6 mar. 1967 på Rønne kirkegård.

Boede ved sin død på "Petersminde" i Robbedale ved Rønne.

Beskæftigelse: Arbejdsmand.

Han blev gift med **Lissy Irene Andersen**, født den 5 apr. 1930 i Knudsker sogn, Vester herred, Bornholms amt (datter af Arthur Pepke Vilhelm Andersen [Murer og skorstensfejer] og Magda Hansine Johanne Børjesson), døbt den 18 maj 1930 i Sct. Knuds kirke, Bornholm.

*Børn:*

19097. i. Noomi Irene Hansen.

19098. ii. Lene Hansen.

12447. **Arne Frode Hansen**, født den 11 jul. 1929 i Klemensker sogn, Nørre herred, Bornholms amt, døbt den 25 aug. 1929 i Klemensker kirke.

12448. **Villiam Larsen**, født den 11 mar. 1895 i Bodilsker sogn, Sønder herred, Bornholms amt, døbt den 12 maj 1895 i Sct. Bodils Kirke, Bodilsker, død i 1953 på Fyn.

Boede 1920 på 17 Slg. parcel "Bøgely" i Ibsker. Boede 1927 på 26 Slg. parcel i Pedersker. Boede 1933 på Brogaards grund i Nyker. Boede i Krashave i Klemensker sogn.

Beskæftigelse: 1919 Snedker.

Han blev gift med **Albine Kristine Holm**, 17 jan. 1919 i Sct. Povls kirke, født den 6 okt. 1895 i Østerlarsker sogn, Øster herred, Bornholms amt (datter af Jakob Peter Jensen Holm [Husmand] og Karoline Kristine Munch), døbt den 29 dec. 1895 i Østerlars kirke, død den 18 mar. 1953 i Neksø købstad, Sønder herred, Bornholms amt, begravet den 21 mar. 1953 på Neksø kirkegård.

Boede ved sin død i Nørregade 20 i Neksø.

*Børn:*

19099. i. Henning Aage Larsen født 11 feb. 1920.

19100. ii. Helga Marie Larsen født 20 mar. 1921.

19101.iii. Erna Larsen født 15 sep. 1927.

19102.iv. Eva Larsen født 15 sep. 1927.

19103. v. Knud Edvard Larsen født 2 nov. 1930.

19104.vi. Edel Agnete Larsen født 9 mar. 1933.

12449. **Menni Larsen** (Se ægteskab med nummer 8646.)

12450. **Ejnar Larsen**, født den 1 jul. 1904 i Bodilsker sogn, Sønder herred, Bornholms amt, døbt den 7 aug. 1904 i Sct. Bodils Kirke, Bodilsker, død den 13 maj 1914 i Frederiksberg sogn, Sokkelund herred, Københavns amt, begravet den 18 maj 1914 på Bodilsker kirkegård.

Elev på Gl. Bakkehus, Rabechsallè 21.

12451. **Jakob Otto Christiansen**, født den 1 maj 1892 i Sct. Matthæus sogn, Sokkelund herred, Københavns amt, døbt den 3 jul. 1892 i Sct. Matthæus kirke, København, død i 1972.

Han kørte med aviser og var senere ved jernbanerne i mange år og kom derefter på pension.

Han blev gift med (1) **NN**.

Han blev gift med (2) **Ingeborg Dagmar Luffe**, født den 14 dec. 1908 i København (datter af Anton Karl Henrik Luffe [Cigarmager] og Anna Sofie Pedersen [Væverske]).

Boede: 1 nov. 1922: Thyragade 3, 1. hos Hjemmet i København.

Dagmar arbejde i køkken i mange år senere hushjælp i en doktorfamilie. De boede i Søborg i mange år.

*Børn:*

19105. i. Kaj Christiansen født 8 nov. 1935.

19106. ii. Per Christiansen født 30 dec. 1936.

19107.iii. Dagmar Lis Christiansen født 27 jul. 1942.

12452. **Gudmund Rasmus Sofus Christiansen**, født den 4 nov. 1895 Hei Sct. Matthæus sogn, Sokkelund herred, Københavns amt, døbt den 12 jan. 1896 i Sct. Matthæus kirke, København, død i 1974 i Sct. Matthæus sogn, Sokkelund herred, Københavns amt.

Boede 1921 i Egilgade 19, 3. tv. på Islands Brygge. Flytter i ca. 1934 til nybygget hus på Tersløvsvej 8 i Husum. Da børnene er flyttet hjemmefra ca. 1952 flytter Alice og Gudmund til Islevhusvej 6 i Husum. Ca. 1958/59 flytter de igen. Han var Ølkudsk hos Stjernebryggeriet og senere arbejdede han hos M. Levinsky (Pels). Døde på Finsens hospital.

Beskæftigelse:

1921 Bryggeriarbejder.

1923 Ølkusk.

1925 Chauffør.

Han blev gift med **Alice Johanne Stott Andersen**, 19 okt. 1920 i Kristkirken, født den 28 aug. 1897 på Den kgl. Fødsels- og Plejestiftelse, København (datter af Anders Thorvald Andersen [Musiker] og Betty Margaret Hilarius Stott), døbt den 1 okt. 1899 i Sct. Lucas kirke, Frederiksberg, død i 1977 på Frederiksberg Hospital, Frederiksberg, begravet på Rungsted kirkegaard.

Beskæftigelse: 1920 Overtrækkerske.

*Børn:*

19108. i. Inge Kate Christiansen født 17 mar. 1921.

19109. ii. Lizzie Gerda Christiansen født 9 dec. 1923.

19110. iii. John Niels Christiansen født 23 maj 1925.

12453. **Axel Jakobsen**, født den 9 okt. 1892 i Ibsker sogn, Øster herred, Bornholms amt, døbt den 20 nov. 1892 i Sct. Ibs kirke, død den 8 feb. 1983 i Neksø købstad, Sønder herred, Bornholms amt, begravet den 11 feb. 1983 på Neksø kirkegård.

Født på gården 26 Slg. Kyesgård i Ibsker som han overtog efter sin far. Boende 1932 i Neksø. Boede 1980 på Pilebrovej 4 i Neksø.

Beskæftigelse:

1919 Gårdejer.

Arbejdsmand.

I Kiøsby – kommer af navnet Kirsebær.

Kjøsby - ved en dal med en skov for enden, som muligvis har haft mange kirsebærtræer. – Kulbrandsgadegaard navnet skulle hidrøre fra naturnavnet Kulbrandsgade, som førte til et område, man brændte trækul.

26 Slg. Kyesgaard – Eriksgaard – Kulbrandsgadegaard. Eriksgaard har der ingen forklaring på, idet i gårdregisteret, er der ingen efter 1590 med fornavnet Erik, det må være en, der har boet der før 1590.



Han blev gift med **Ane Thomine Marie Thomsen**, 18 jan. 1919 i Sct. Ibs kirke, født den 4 jun. 1895 i Neksø købstad, Sønder herred, Bornholms amt (datter af Thomas Nielsen)

Thomsen [Sømand] og Annine Marie Andersen), hjemmedøbt den 7 jul. 1895, døbt den 19 jul. 1895 i Neksø kirke, død den 28 jan. 1980 i Rønne købstad, Vester herred, Bornholms amt, begravet den 1 feb. 1980 på Neksø kirkegård.

Hun arbejdede i 1940'erne på Røgeriet på Højbovej i Neksø hos Røgeriejer Hans Møller. Død på Centralsygehuset i Rønne-.

*Børn:*

- 19111. i. Else Agergaard Jakobsen født 23 feb. 1919.
- 19112. ii. Minni Agergaard Jakobsen født 25 mar. 1922.
- 19113. iii. Axel Agergaard Jacobsen født 15 dec. 1932.

12454. **Nanna Jakobsen**, født den 27 mar. 1896 i Ibsker sogn, Øster herred, Bornholms amt, døbt den 3 maj 1896 i Sct. Ibs kirke, død den 17 jul. 1984 i Neksø købstad, Sønder herred, Bornholms amt, begravet den 20 jul. 1984 på Neksø kirkegård.

Beskæftigelse: Husbestyrerinde i Nylars.

Født på gården 26.Slg. Kyesgård i Ibsker.

Hun blev gift med **Vilhelm Kristian Jakob Engel**, Eft 1929, født den 29 jun. 1886 i Klemensker sogn, Nørre herred, Bornholms amt (søn af Johan Kristian Victor Engell [Gårdejer] og Johanne Vilhelmine Hansen), døbt den 21 jul. 1886 i Klemensker kirke, død den 21 feb. 1948 i Neksø købstad, Sønder herred, Bornholms amt, begravet den 28 feb. 1948 på Neksø kirkegård.

Født på gården 6 Vdg. Skarpeskade i Klemensker. Ejede gården 38 Slg. Skinderbygård i Klemensker som han overtog i 1917. Flyttede senere til 11 Slg. parcel "Skovbo" i Nylars. Boede ved sin død i Damgade 23 i Neksø. Ingen børn.

Beskæftigelse: Gårdejer.

12455. **Poul Aaby Svendsen**, født den 25 okt. 1906 i Aaker sogn, Sønder herred, Bornholms amt, døbt den 2 dec. 1906 i Aa kirke, død den 7 nov. 1974 i Rønne købstad, Vester herred, Bornholms amt, begravet den 12 nov. 1974 på Aa kirkegård.

Boede 1933 på Jernbanegade 30 i Aakirkeby. Boede ved sin død i Eskildsgade 9 i Aakirkeby. Død på Centralsygehuset i Rønne.

Beskæftigelse: 1937 Smedesvend.

Han blev gift med **Olga Marie Schou**, 12 okt. 1932 i Sct. Nicolai Kirke, Rønne, født den 23 aug. 1908 i Rønne købstad, Vester herred, Bornholms amt (datter af Hans Schou [Fisker] og Anna Marie Christine Klarberg), døbt den 4 okt. 1908 i Sct. Nicolai Kirke, Rønne, død den 8 feb. 2004 i Aakirkeby købstad, Sønder herred, Bornholms amt, begravet den 13 feb. 2004 på Aa kirkegård.

Boede ved sin død i Eskildsgade 9 i Aakirkeby.

*Børn:*

- 19114. i. Leif Aaby Svendsen født 18 jul. 1933.
- 19115. ii. Bent Aaby Svendsen født 26 maj 1937.
- 19116. iii. Poul Erik Aaby Svendsen født 15 sep. 1942.

12456. **Thor Andreas Funk Svendsen**, født den 11 okt. 1907 i Aaker sogn, Sønder herred, Bornholms amt, hjemmedøbt den 21 nov. 1907, døbt den 6 dec. 1908 i Aa kirke.

12457. **Ester Ertmann Nielsen**, født den 23 jun. 1899 i Sierslev, Store Heddinge landsogn, Stevns herred, Præstø amt, døbt den 17 sep. 1899 i Store Heddinge Kirke.

Hun blev gift med **Svend Henrik Petersen**, 26 maj 1922 i Store Heddinge Kirke, født den 13 jan. 1898 i Fodby sogn, Øster Flakkebjerg herred, Sorø amt (søn af Rasmus Petersen [Husmand] og Karen Sofie Henriksen), døbt den 27 mar. 1898 i Fodby kirke.

Boede 1922 i Mern. Boende i Løsning, Jylland.

Beskæftigelse:  
1922 Smedemester.  
1931 Smedesvend.

*Børn:*

- 19117. i. Johannes Ertmann Pedersen født 31 dec. 1922.
- 19118. ii. Ellen Gurli Pedersen født 28 aug. 1924.
- 19119. iii. Povl Ejnar Ertmann Pedersen født 9 apr. 1926.
- 19120. iv. Edith Gudrun Pedersen født 12 jan. 1931.

12458. **Erna Ertman Nielsen**, født den 3 jun. 1901 i Sierslev, Store Heddinge landsogn, Stevns herred, Præstø amt, døbt den 4 aug. 1901 i Store Heddinge Kirke.

Hun blev gift med **Carl Kristian Hansen**, 10 jun. 1921 i Højerup kirke, født den 19 jun. 1898 i Magleby Stevns, Stevns herred, Præstø Amt (søn af Henrik Hansen [Fisker] og Sidse Margrete Christensen), døbt den 13 aug. 1898 i Magleby kirke, Stevns.

Boede Søholm Skov pr. Magleby.

Beskæftigelse: Fisker.

*Børn:*

- 19121. i. Inge Ertmann Hansen født 28 nov. 1921.
- 19122. ii. Palle Ertmann Hansen født 17 maj 1923.
- 19123. iii. Henny Ertmann Hansen født 5 apr. 1928.

12459. **Gerda Ertman Nielsen**, født den 10 maj 1903 i Sierslev, Store Heddinge landsogn, Stevns herred, Præstø amt, døbt den 19 jul. 1903 i Højerup kirke.

12460. **Else Ertman Nielsen**, født den 1 mar. 1906 i Sierslev, Store Heddinge landsogn, Stevns herred, Præstø amt, døbt den 27 maj 1906 i Store Heddinge Kirke.

Hun blev gift med **Magnus Larsen**, 15 maj 1930 i Store Heddinge Kirke, født den 30 jun. 1902 i Holtug sogn, Stevns herred, Præstø amt (søn af Mads Larsen [Hjulmand] og Kirsten Andreasen), døbt den 26 sep. 1902 i Holtug kirke.

Boende i St. Heddinge.

Beskæftigelse: Repræsentant.

12461. **Aase Ertman Nielsen**, født den 30 mar. 1911 i Sierslev, Store Heddinge landsogn, Stevns herred, Præstø amt, døbt den 25 jun. 1911 i Store Heddinge Kirke.

Hun blev gift med **Jens Knud Kristian Petersen**, gældende navn Jens Knud Kristian Nejbjerg, borgerlig viet den 27 nov. 1937 på Københavns rådhus, født den 8 jul. 1909 i Sct. Stefan sogn, Sokkelund herred, Københavns amt (søn af Arthur Christian Petersen [Tømrer] og Anna Petersen), døbt den 12 sep. 1909 i Sct. Stefans kirke, København.

Boede 1938 på C. J. Brandtsvej 9, st.tv. i København. Boede 1956 på C. J. Brandtsvej 17 i København.

Beskæftigelse: Snedker.

*Børn:*

- 19124. i. Anne Ertman Nejbjerg født 7 maj 1938.

19125. ii. Svend Erik Ertman Nejbjerg født 10 feb. 1942.

12462. **Emmely Kristine Jensen**, født den 28 jun. 1896 i Stege sogn, Mønbo herred, Præstø amt, døbt den 2 aug. 1896 i Stege kirke.

Hun blev gift med **Gunner Kanstrup**, 19 maj 1916 i Holmens kirke, født den 8 jun. 1891 i Stege sogn, Mønbo herred, Præstø amt (søn af Axel Kanstrup [Vognmand] og Vilhelmine Emmarenze Jacobsen), døbt den 11 jul. 1891 i Stege kirke.

Boede 1919 i St. Kirkestræde 19 i Stege.

Beskæftigelse: Vognmand.

*Børn:*

- 19126. i. Poul Kanstrup født 12 jun. 1915.
- 19127. ii. Birthe Kanstrup født 18 dec. 1919.
- 19128. iii. Elsebet Kanstrup født 13 mar. 1922.
- 19129. iv. Bent Kanstrup født 11 jul. 1924.

12463. **Ejner Viggo Kristoffer Jensen**, født den 8 mar. 1900 i Stege sogn, Mønbo herred, Præstø amt, døbt den 16 apr. 1900 i Stege kirke.

Boede 1921 i Nørrevoldgade 25 i Nyborg. Boede 1924 på Strandvejen 23, 2 i Nyborg. Boende senere i Odense.

Beskæftigelse:  
1920 Manufakturkommis.  
Repræsentant.

Han blev gift med **Emma Fritse Sørensen**, 5 dec. 1920 i Hjulby kirke, født den 12 maj 1899 i Nyborg sogn, Vindinge herred, Svendborg amt (datter af Erik Ludvig Sørensen [Slagtermester] og Anna Fritse Rasmussen), døbt den 20 aug. 1899 i Nyborg kirke.

Beskæftigelse: 1920 Ekspeditrice.

*Børn:*

- 19130. i. Marit Fritze Jensen født 17 apr. 1921.
- 19131. ii. Lillian Ibsen Jensen født 5 jan. 1924.

12464. **Sara Margrethe Andersen**, født den 13 jan. 1898 i Aaker sogn, Sønder herred, Bornholms amt, døbt den 20 feb. 1898 i Aa kirke.

Hun blev gift med **Peder Weinrich Pedersen**, 26 dec. 1920 i Aa kirke, født den 16 mar. 1893 i Nørre Jernløse sogn, Merløse herred, Holbæk amt (søn af Rasmus Christian Pedersen [Mejeriejer] og Karen Marie Weinrich), død den 28 maj 1965.

Beskæftigelse:  
1920 Skovfoged.  
1922 Statsskovfoged.



Som barn kom han meget på Glostrupgård ved Egebjerg, som hans fars forældre ejede. Hans farmor var ud af Weinrich familien, og det var fra hende han havde navnet Weinrich.

Uddannet i Hareskov og Nørreskov i Nordsjælland. Senere kom han til Barritsholm, Bornholm og Cortelitze, Falster. Han tog skovfogedeksamen i 1914. Efter uddannelsen kom

han igen som ung til skovfogedassistent til Bornholm, hvor han traf sin hustru og blev gift 1920 med Sara Margrethe Andersen, der kom fra Bornholm.

Efter at have være konstitueret skovfoged et par år, udnævntes han ved genforeningen til skovfoged i Linnet skovdistrikt i Sønderjylland. Det var i den forbindelse de blev ved med at tage anden generation af sydslesvigske ferieborn.

I 1928 kom han til Odsherred hvor han blev skovfoged for Kongsøre skov, hvilket han var til 1. oktober 1961, hvor han bevilgedes pension på grund af alder, efter 40 år i skovvæsenet, og de sidste 33 år i Odsherred Skovdistrikt.

I Jylland havde han part i en skov, og efter sin afsked helligede han sig denne.

Samtidig byggede han en ejendom i Vig, og beplantede et par tønder land med skovtræer.

Han drev et rationelt landbrug med stalden fuld af svin, køer og to store heste, som mest arbejdede i skoven.

De havde to børn. Den ældste søn, Otto, blev uddannet skovfoged, og fik en skovfogedstilling i New Zealand. Datteren blev gift med skovfogedaspirant K. H. Wichmann, der efter nogle år ved skovbruget blev rutebilchauffør ved De Grønne Busser i Rørvig, og parret slog sig ned i Rørvig.

Peder Weinreich Pedersen stoppede i Kongsøre skov 1. oktober 1961.

*Børn:*

19132. i. Otto Weinrich Pedersen født 26 jul. 1922.

19133. ii. Arne Weinrich Pedersen født 1 jan. 1924.

19134. iii. Birgit Weinrich Pedersen født 4 apr. 1930.

12465. **Valborg Kristine Andersen**, født den 2 okt. 1899 i Aaker sogn, Sønder herred, Bornholms amt, døbt den 19 nov. 1899 i Aa kirke, død den 13 nov. 1966 i Rønne købstad, Vester herred, Bornholms amt, begravet den 17 nov. 1966 på Aa kirkegård.

Boede ved sin død på Møllevvej 5 i Aakirkeby. Død på Centralsygehuset i Rønne. Ugift.

12466. **Kristian Peter Andersen**, født den 21 sep. 1902 i Aaker sogn, Sønder herred, Bornholms amt, døbt den 26 okt. 1902 i Aa kirke.

Beskæftigelse: 1931 Sadelmagermester.

Han blev gift med **Ingeborg Kjerstine Jørgensen**, 18 okt. 1929 i Arrild kirke, født den 22 apr. 1908 i Arrild sogn, Hviding herred, Tønder amt (datter af Peter Christian Jørgensen [Gårdejer] og Anne Cathrine Boisen).

*Børn:*

19135. i. Yrsa Vira Andersen født 13 apr. 1931.

12467. **Harald Andreas Andersen**, født den 26 dec. 1904 i Aaker sogn, Sønder herred, Bornholms amt, døbt den 29 jan. 1905 i Aa kirke, død den 11 mar. 1970 i Aaker sogn, Sønder herred, Bornholms amt, begravet den 13 mar. 1970 på Aa kirkegård.

Boede 1938 på Vallengaards parcel i Aaker. Boede ved sin død på "Kokkekrogen" i Aaker. Funder død på Amtsvejen Aakirkeby-Almindingen ved ejendommen "Hjemly" i Aaker.

Beskæftigelse: Avlsbruger.

Han blev gift med **Andrea Marie Nielsen**, 2 aug. 1935 i Østerlars kirke, født den 7 okt. 1912 i Terslev sogn, Ringsted herred, Sorø amt (datter af Hans Nielsen [Arbejder] og Anna Margrete Jørgensen).  
De blev skilt.



*Børn:*

- 19136. i. Bodil Andersen født 23 jul. 1938.
- 19137. ii. Ove Vagn Andersen født 28 nov. 1939.
- 19138.iii. Kaj Juul Andersen født 3 jul. 1941.

12468. **Flora Sitke Jørgensen**, født den 26 apr. 1895 i Colorado, U.S.A.

Hendes mand drev en barbersalon i Californien.

*Børn:*

- 19139. i. Hellen NN født i 1921.

12469. **Prin Georg Hamilton Jørgensen**, født den 21 feb. 1901 i Hasle købstad, Nørre herred, Bornholms amt, døbt den 28 apr. 1901 i Hasle kirke, Bornholm.

Beskæftigelse: Sadelmager.

Emigreret 11 sep. 1929 til New York, U.S.A.

Han blev gift med **Else Kolling**, født den 18 feb. 1903 i Aarhus Købstad, Hasle herred, Aarhus amt.

Emigreret til Amerika.

12470. **Rex Christian Hamilton Jørgensen**, født den 26 apr. 1902 i Rønne købstad, Vester herred, Bornholms amt, døbt den 29 jun. 1902 i Sct. Nicolai Kirke, Rønne.

Beskæftigelse: Maskinarbejder.

Emigreret: 8 nov. 1923 til U.S.A.

12471. **Ingverth Carsten Carstensen**, født den 7 okt. 1927 i Aakirkeby købstad, Sønder herred, Bornholms amt, døbt den 13 nov. 1927 i Aa kirke.

12472. **Rita Carstensen**, født den 30 okt. 1932 i Østerlarsker sogn, Øster herred, Bornholms amt, døbt den 26 dec. 1932 i Østerlars kirke.

12473. **Palma Elvira Aulin**, født den 5 mar. 1894 i Kristianssand, Vest-Agder fylke, Norge, hjemmedøbt den 22 mar. 1894, døbt den 14 maj 1894 i Kristianssand Domkirke, Norge.

Beskæftigelse: 1910 Butiksdame.

Emigreret: 11 jun. 1910 til Amerika.

Hun blev gift med **Byarne Michaleson**, i 1919 i Brooklyn, Kings County, New York, U.S.A.

12474. **Ernst Lauretsius Aulin**, født den 24 maj 1896 i Kristianssand, Vest-Agder fylke, Norge, døbt den 14 jun. 1896 i Kristianssand Domkirke, Norge, død den 2 maj 1897 i Kristianssand, Vest-Agder fylke, Norge, begravet den 6 maj 1897 på Kristianssand Domkirkegaard, Norge, dødsårsag Bronchopneumonia [lungebetændelse].

12475. **Ernst Ludvig Aulin**, født den 21 mar. 1898 i Kristianssand, Vest-Agder fylke, Norge, døbt den 11 apr. 1898 i Kristianssand Domkirke, Norge, død den 12 jun. 1917 i Amerika.

Emigreret til Amerika.

12476. **Didrik Ibsen Aulin**, født den 5 jan. 1900 i Kristianssand, Vest-Agder fylke, Norge, døbt den 28 jan. 1900 i Kristianssand Domkirke, Norge, død i 1968 i Corning, Steuben County, New York, U.S.A., begravet på Hope Cemetery.

Emigreret til Amerika.

Han blev gift med **Ruth NN**, født i 1908, død i 1970 i Corning, Steuben County, New York, U.S.A., begravet på Hope Cemetery.

12477. **Sigurd Aulin**, født den 4 jul. 1902 i Kristianssand, Vest-Agder fylke, Norge, døbt den 20 jul. 1902 i Kristianssand Domkirke, Norge, død den 20 aug. 1970 i Kristianssand, Vest-Agder fylke, Norge, begravet den 24 aug. 1970 på Kristianssand Domkirkegaard, Norge.

Han blev gift med **Torborg Kamilla Haugland**, 12 maj 1928, født den 31 aug. 1903 i Kristianssand, Vest-Agder fylke, Norge (datter af Ole Haugland og Guri Roland), døbt den 27 sep. 1903 i Kristianssand Domkirke, Norge, død den okt. 1985.

*Børn:*

19140. i. Solveig Aulin født 5 maj 1930.

12478. **Sigfrid Anni Aulin**, født den 7 okt. 1904 i Kristianssand, Vest-Agder fylke, Norge, døbt den 30 okt. 1904 i Kristianssand Domkirke, Norge.

12479. **Nelly Aulin**, født den 25 mar. 1907 i Kristianssand, Vest-Agder fylke, Norge, døbt den 21 apr. 1907 i Kristianssand Domkirke, Norge, død i København.

12480. **Aage Aulin**, født den 31 jul. 1909 i Kristianssand, Vest-Agder fylke, Norge, døbt den 22 aug. 1909 i Kristianssand Domkirke, Norge, død den 23 aug. 1996 i Kristianssand, Vest-Agder fylke, Norge.

Han fik to børn.

Han blev gift med **Edel Kristine Gundersen**, født den 20 jul. 1911, død den 23 dec. 2005 i Kristianssand, Vest-Agder fylke, Norge.

12481. **Alf Aulin**, født den 8 nov. 1910 i Kristianssand, Vest-Agder fylke, Norge, hjemmedøbt den 9 nov. 1910, døbt den 12 mar. 1911 i Kristianssand Domkirke, Norge, død i 1973 i Kristianssand, Vest-Agder fylke, Norge.

12482. **Ebba Aulin**, født den 8 nov. 1910 i Kristianssand, Vest-Agder fylke, Norge, hjemmedøbt den 9 nov. 1910, død den 19 dec. 1910 i Kristianssand, Vest-Agder fylke, Norge.

12483. **Ragnar Aulin**, født den 16 feb. 1915 i Kristianssand, Vest-Agder fylke, Norge, døbt den 14 mar. 1915 i Kristianssand Domkirke, Norge, død den 18 dec. 1999 i Kristianssand, Vest-Agder fylke, Norge.

Han fik to børn.

Han blev gift med **NN Engelstoft** (datter af Finn Engelstoft og Aagot Nuland).

12484. **Rolf Peersen**, født den 30 maj 1903 i Kristianssand, Vest-Agder fylke, Norge, døbt den 21 jun. 1903 i Kristianssand Domkirke, Norge, død den 1 maj 1923 i Kristianssand, Vest-Agder fylke, Norge.

12485. **Christian Ibsen Peersen**, født den 19 feb. 1905 i Kristianssand, Vest-Agder fylke, Norge, døbt den 12 mar. 1905 i Kristianssand Domkirke, Norge, død den 28 apr. 1978 i Kristianssand, Vest-Agder fylke, Norge, begravet den 9 maj 1978 på Kristianssand Domkirkegaard, Norge.

Druknet ved fisking med egen sjekte.

Beskæftigelse: Bankman i Den norske Bank.

Han fik tre børn.



Han blev gift med **Marie Vennesland**, 4 nov. 1933 i Kristianssand Domkirke, Norge, født den 11 aug. 1909 i Kristianssand, Vest-Agder fylke, Norge (datter af Martin Thorkildsen Vennesland og Asta Sørensen), døbt den 26 sep. 1909 i Kristianssand Domkirke, Norge, død i 2007 i Kristianssand, Vest-Agder fylke, Norge.



12486. **Ragnhild Peersen**, født den 2 jan. 1907 i Ny Hellesund, Vest-Agder fylke, Norge, døbt den 1 mar. 1907 i Kristianssand Domkirke, Norge, død den 6 okt. 1983.

Hun fik tre børn.

Beskæftigelse: Butikk dame i bakeri.

Hun blev gift med **Klaus Christensen**, 1 aug. 1931 i Kristianssand Domkirke, Norge, født den 5 aug. 1908 i Kristianssand, Vest-Agder fylke, Norge (søn af Søren Kristensen og Ragna Karoline Slagdalen), døbt den 30 aug. 1908 i Kristianssand Domkirke, Norge, død den 10 nov. 1986.



Beskæftigelse: Kontorist - Bakeriforetning.

12487. **Laurentius Ibb Peersen**, født den 24 dec. 1908 i Kristianssand, Vest-Agder fylke, Norge, døbt den 14 feb. 1909 i Kristianssand Domkirke, Norge, død den 29 mar. 1960.

Han fik tre børn.

Han blev gift med **Solveig Heggland**, 27 sep. 1936, født den 27 okt. 1910 i Kristianssand, Vest-Agder fylke, Norge (datter af Andreas Haus Heggland og Ingeborg J. Haus Andersen), døbt den 27 nov. 1910 i Kristianssand Domkirke, Norge.

12488. **Tarald Peersen**, født den 31 jul. 1911 i Kristianssand, Vest-Agder fylke, Norge, døbt den 27 aug. 1911 i Kristianssand Domkirke, Norge, død den 3 jul. 1934 til Søs, begravet den 23 jul. 1934 på Kristianssand Domkirkegaard, Norge.

Død på Sjøen mellom Panama og Hamburg. Ulykke ombord på Dampskipet d/s Tacma - Stupte fra en mast, så edret båten stilling og han traff dekket på båten. Ugift.

Beskæftigelse: Matros.



12489. **Julia Elvira Peersen**, født den 29 okt. 1913 i Kristianssand, Vest-Agder fylke, Norge, døbt den 5 jul. 1914 i Kristianssand Domkirke, Norge.

Hun fik to børn.

Hun blev gift med **Gustav Salvesen**.

12490. **Oris Otto Gibson**, født den 4 mar. 1920 i Rupert, Minidoka, Idaho, U.S.A., død den 17 nov. 2004 i Burley, Cassia County, Idaho, U.S.A., begravet på Minidoka Acequia Rupert Cemetery, Idaho, U.S.A.

Beskæftigelse: Farmer.



Oris Otto Gibson of Rupert, Idaho, died of natural causes on Wednesday, November 17, 2004, at Highland Estates Assisted Living Center in Burley, Idaho.

A service will be held at 11 a.m. on Monday, November 22, at the Rupert United Methodist Church with burial to follow at the Rupert Cemetery. A viewing will be held from 6 to 8 p.m. Sunday at the Hansen Mortuary Rupert Chapel.

Oris was born on March 4, 1920, in Rupert, to Clarence and Ada Powell Gibson and spent much of his childhood in Caldwell, Idaho, before the family returned to Rupert to farm. On September 8, 1944, Oris married Jean MacRae at the MacRae family home in Paul, Idaho. Oris and Jean were married for 52 years before her death in 1996 and celebrated their 50th anniversary in 1994. He graduated from Rupert High School in 1939 and attended the University of Idaho on an agriculture scholarship. Oris played basketball at the University of Idaho and lived on campus at the Campus Club. He was a Seaman First Class in the U.S. Navy and served aboard the minesweeper USS Sage in the Pacific during World War II.

After returning from the war, Oris began farming on the 40 acres homesteaded by his grandmother Gibson in the early days of the project. He continued farming on that corner, 1 mile south of the Minidoka County Fairgrounds, until he retired on November 17, 2004. He was engaged in farming with his two sons, Ron and Gary, and together over the years, they raised wheat, hay, potatoes, beans and sugar beets. His sons continue farming at the same location. Oris was also a respected Idaho cattleman and for a time in the 1960s ran a sheep operation as well. Through much of that decade, the Gibsons held an old-fashioned cattle drive each spring through the desert north of Paul to summer pasture on Silver Creek in the Wood River Valley. The cattle drive and branding at Gannett are among the family's fondest memories. Oris was a member of the Rupert United Methodist Church, the Rupert Oddfellows, the American Legion, and was a charter member of the Rupert Elks Lodge No. 2106.

He also served on the Minidoka County Fair Board. Oris was named Minidoka County Farmer of the Year in 1968.

As a young man, Oris enjoyed fishing and camping and there were many outings and picnics with family and the "potluck crowd." He was well-respected for his poker playing. Oris loved people and was very generous with his own family, friends and those in need. He was a wonderful husband, father, grandfather, great-grandfather and a beloved brother, who loved his family most of all.

Survivors include children, Donna (Scott) Fitch, Ron (Deb) Gibson, Carol (Roger) Westendorf, Gary Gibson and friend, Shirley Freiburger, and Janis (Joe) Gardner. He is also survived by grandchildren, Dean (Renee) Gibson and sons, Matthew and Joey, Jeff (Miranda) Gibson and children, Kayla and Nicholas, Krissy (Rick) Honeyman, Colin (Carol) Gibson, Lance Gibson, Exalena Dayley and son, Ryker, Addie Westendorf, Jill Westendorf (Travis Baseden), Erin Fitch, and Tyler Fitch (Nichole Zollman). He is also survived by brothers, Clarence (Pat) Gibson Jr. and Dr. Jarl (Shirley) Gibson; sister, Deloris Loveland Balch (Bob); brother-in-law, Glenn Johnson; sisters-in-law, Donna (Bill) Mathews and Doris Babin; and numerous nieces, nephews and cousins.

Oris was preceded in death by his wife, Jean; his parents; and his sister, Betty Johnson.

Han blev gift med **Jean Louise MacRae**, 8 sep. 1944 i Poul, Idaho, U.S.A., født den 23 jan. 1924 i Gooding, Gooding County, Idaho, U.S.A. (datter af Angus MacRae og Hazel Reed), død den 28 dec. 1996 i Rupert, Minidoka, Idaho, U.S.A., begravet på Minidoka Acequia Rupert Cemetery, Idaho, U.S.A.



RUPERT--Jean Louise MacRae Gibson, 72, Rupert, died Saturday December 28, 1996, at her home in Rupert.

She was born January 23, 1924, at Gooding, Idaho, the daughter of Angus and Hazel Reed MacRae. She attended schools in Paul and graduated from Paul High School. She graduated from Woodbury Business College, in Los Angeles, California, and attended two years at University of Idaho at Moscow, Idaho.

She married Oris Otto Gibson on September 8, 1944, at Paul, Idaho, and has since resided in Rupert. She taught business at the Paul High School where she was the woman's basketball coach. She has been employed at the Rupert Abstract Company, was former church secretary for the Rupert United Methodist Church, and was the bookkeeper at the Gibson farms.

She was a member of the Rupert United Methodist Church. She was a member of the E-daho Chapter Order of Eastern Star, PEO Sisterhood, and a member of Alpha Phi.

She is survived by her husband, Oris, of Rupert; three daughters, Donna Finch, Hood River, Oregon; Carol Westendorf, Portland Oregon; and Janis Gibson, Fallon, Nevada; two sons, Ronald Gibson and Gary Gibson, both of Rupert; three sisters, Mary Lindstrom, Burley, Donna Matthew and Doris Babin, both of Boise; ten grandchildren, Erin and Tyler Fitch, Colin and Lance Gibson, Addie and Jill Westendorf, Dean, Jeffrey and Kristina Gibson, and Exalena Dayley.

She was preceded in death by her parents.

Burial will follow in the Rupert Cemetery.

*Børn:*

- 19141. i. Donna Gibson.
- 19142. ii. Ronald Oris Gibson født 26 maj 1947.
- 19143.iii. Carol Gibson.
- 19144.iv. Gary Gibson.
- 19145. v. Janis Gibson.

12491. **Deloris Gibson.**

Hun blev gift med **Bob Loveland Balch.**

- 12492. **Clarence Powell Gibson**, født den 17 jan. 1929 i Caldwell, Canyon County, Idaho, U.S.A., død den 9 feb. 2010 i Blackfoot, Bingham County, Idaho, U.S.A.

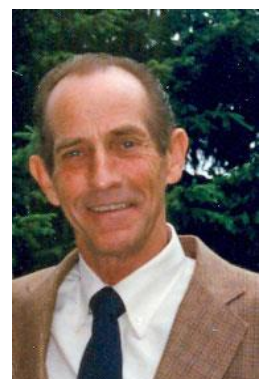

**BLACKFOOT** - Clarence Powell Gibson (Junior) peacefully passed away Tuesday, Feb. 9, 2010, at his home in Blackfoot, Idaho.

Junior was born Jan. 17, 1929, in Caldwell, Idaho, the third son of John Clarence and Ada Gertrude Powell Gibson.

Junior spent the first seven years of his life in Caldwell while his father worked for the government in the Department of Navy and while his mother worked as a nurse in the Caldwell hospital. The family returned to Rupert, Idaho, about 1937 to farm the original homestead east of town. The family still continues to farm this land. They also farmed other land that had been purchased while they lived in Caldwell.

Junior attended all 12 years of his education in the Rupert schools, where he excelled in sports, especially basketball under the direction of George Hayes. Junior played in the East-West All-Stars Basketball game in 1948 and, in that same year, graduated from Rupert High School. He received many scholarship offers from Purdue, Kentucky, Indiana, Alabama, Idaho, Utah, Wyoming and Washington universities.

On Jan. 14, 1951, he married his high school sweetheart, Evelyn Vernice Whittaker, at the Whittaker's Elkhorn Ranch in Heyburn, Idaho. To this union, three children blessed their lives, Steven Powell, Charles Scott and Julee Keleen. Vernice passed away Nov. 14, 1985. On April 4, 1987, Junior married Patricia Jeanne Jones Denney in Blackfoot, Idaho. This is where he has resided since.

Also in January of 1951, he answered the call to serve his country. He was called to serve in Austria and Germany as a tank commander. In 1956, he received his honorable discharge from the Army and returned home to Rupert to farm with his father and older brother, Oris. He loved the land and the caring of his crops. Many wonderful years were spent farming with family and neighbors. Junior also worked many years as an inspector and assistant supervisor for the Department of Agriculture in the fresh fruit and vegetable division. When Junior retired from the State of Idaho, he became a buyer for various potato plants in south-central and southeastern Idaho. He enjoyed his association with many of the potato growers and formed many lasting relationships with them. Junior worked at this job until just a few months before his passing.

Junior enjoyed the farm life, family fishing trips, family outings and a good day's work. He liked horseback riding and going on cattle drives with his brother, Oris, nephews and sons. The branding trips to Gannett were also something he enjoyed. He loved caring for and breaking horses. One of his favorite pastimes was either going to or watching sporting events, particularly football and basketball. Family was important to Junior and he always loved being with his grandchildren. He looked forward to visiting with the many people he knew through the potato business. When he moved to Blackfoot, he developed many lasting relationships and enjoyed all those he associated with.

He is survived by his wife, Pat; sons, Steven (Bavia) and Scott (Becky); daughter Julee (Jeff) Denney; stepdaughters, Debbie (Barry) Jones, Kathy (Alan) Peterson, Terry (Chris) Chapman; 11 grandchildren, Cortney (Chase) Camberlango, Whitney (Cameron) Clark, Kassidee Denney, Jase Denney, Kaylee Denney, Brittney Gibson, Powell Gibson, Jared Gibson and Brinlee Denney; and two great-grandchildren, Tegan Camberlango and Burke Camberlango; sister, Deloris Balch; and brother, Dr. Jarl (Shirley) Gibson; several step grandchildren; and many nieces and nephews. Junior was preceded in death by his first wife, Vernice Whittaker Gibson; parents, Clarence and Ada Powell Gibson; brother, Oris; sister, Betty Gibson Johnson; sister-in-law, Jean MacRae Gibson; brother-in-law, Glenn Johnson; and stepson, Chris Chapman.



Graveside service will be held at the Rupert Cemetery.

Han blev gift med (1) **Evelyn Vernice Whittaker**, 14 jan. 1951 i Rupert, Minidoka, Idaho, U.S.A., født den 2 mar. 1932 i Heyburn, Minidoka County, Idaho, U.S.A. (datter af Charles Therus Whittaker og Genevieve Lucille Horsley), død den 14 nov. 1985 i Jerome, Jerome County, Idaho, U.S.A., begravet på Minidoka Acequia Rupert Cemetery, Idaho, U.S.A.



The South Idaho Press, 15 nov. 1985.

RUPERT--Evelyn Vernice Gibson, 53, Rupert, died Thursday at St. Benedict's Family Medical Center in Jerome.

She was born March 2, 1932, in Heyburn, daughter of Charles Therus and Genevieve Lucille Horsley Whittaker. She attended schools in Heyburn and high school in Rupert, graduating in 1950. She married Clarence Powell Gibson Jr., January 14, 1951, in Rupert, where they had since resided. She was a member of the LDS Church, serving in Relief Society, Primary and Sunday School.

Surviving are her husband, Rupert; two sons, Steven Powell Gibson, and Charles Scott Gibson, one daughter, Julee Keleen Gibson, her mother, Mrs. Lucille Schenk, one sister Mrs. Verlee Bingham, one brother, Kendall Whittaker.

She was preceded in death by her father and a sister.

Burial will be in Rupert Cemetery.

*Børn:*

- 19146. i. Steven Powell Gibson.
- 19147. ii. Charles Scott Gibson.
- 19148. iii. Julee Keleen Gibson.

Han blev gift med (2) **Pat NN**.

12493. **Betty Jean Gibson**, født den 19 feb. 1933 i Rupert, Minidoka, Idaho, U.S.A., død den 13 maj 1998 i New York City, New York County, New York, U.S.A., begravet på Minidoka Acequia Rupert Cemetery, Idaho, U.S.A.



Betty Jean Gibson Johnson, 65, passed away May 13, 1998, at her home in New York City.

She was born February 18, 1933, in Rupert, Idaho, to Clarence John Gibson and Ada Gertrude Powell Gibson. She attended school in Rupert, and graduated from Rupert High School in 1951. She then went to the University of Utah, where she pursued a degree in



education and music. It was during this time that she met the love of her life, Glenn Johnson from Chicago, Illinois. After graduation, Betty and Glenn were married June 18, 1955, in the Methodist Church in Rupert. They lived in Seattle, Washington, for three years before moving to New Jersey, where they raised three children.

She is survived by her husband, Glenn; one daughter, Marta (Matthew) Judson; two sons, Mark (Kay Bowden) Johnson and Craig (Lisa Tarleton) Johnson. She is also survived by eight grandchildren, Matthew Crosby Judson, Dylan Powell Judson, Lucas Bryant Judson, Scott Alistair Johnson, Nicole Alison Johnson, Colin Andrew Johnson, Cole McKinny Johnson and Marta Georgia Johnson. She has three brothers, Oris Gibson, Clarence Gibson Jr. and Jarl Gibson; and one sister, Deloris Loveland. She was preceded in death by her parents, one brother-in-law, and two sisters-in-law.

Graveside service at the Rupert Cemetery.

Betty had a great zest for life and a smile for everyone she met. She loved to travel and attend cultural events. She will be greatly missed by all who knew and loved her.

Hun blev gift med **Glenn Johnson**, 18 jun. 1955 i Methodist Church, Rupert, Minidoka, Idaho, U.S.A.

*Børn:*

- 19149. i. Marta Johnson.
- 19150. ii. Mark Johnson.
- 19151. iii. Craig Johnson.

12494. **Jarl Walter Gibson.**

Beskæftigelse: Dr.

Han blev gift med **Shirley NN.**

12495. **Charles Alfred Harris**, født den 6 aug. 1913 i Hailey, Blaine County, Idaho, U.S.A., død den 30 jul. 2007 i Ketchum, Blaine County, Idaho, U.S.A., begravet på Hailey Cemetery, Idaho.



HAILEY - Charles Alfred Harris passed away at St. Luke's Wood River Medical Center in Ketchum, Idaho, at 2:13 a.m. Monday, July 30, 2007.

He was born Aug. 6, 1913, in Hailey, Idaho, to Lena Gibson-Harris and Ralph Doolittle Harris. The grandfather of Charles A. Harris entered the Wood River Valley in the summer of 1881 from Delhi, Iowa, to prospect and work in the newly discovered silver mining industry. By 1891, Charles Edward Harris had established the Harris Furniture and Mortuary Company, which would be passed through the family to Charles A. Harris, who with his wife, Pilar Arriaga-Harris, maintained the business until 1973. The mortuary operation was sold in 1946 to Charles' great-uncle, Ray McGoldrick.

No one has loved Hailey and the Wood River Valley more than Charles A. Harris. From his early childhood riding race horses, driving horse-drawn hay rigs on the ranches, working on the first paved road between Hailey and Ketchum, to fly fishing in the Big Wood River, he has spent his lifetime completely satisfied within these mountains. In the early years of

Hailey, there were children's dog sled races down Main Street for which Charles trained his border collies to win many races. In the winter, he would hitch his two dogs to his red flyer and head to Bellevue on the railroad tracks to visit friends, the only place in the County where a trail was plowed hard enough for the dogs and his sled.

As a young businessman, he was a charter member of the Sawtooth Rangers Riding Club and, in 1947, helped construct the rodeo arena and initiate the annual Fourth of July events. Throughout his business career, he was an active member of many civic and cultural programs, including president of the Hailey Chamber of Commerce and president of the Sawtooth Rangers Riding Club, where he actively promoted the community throughout southern Idaho. The Sawtooth Rangers Riding Club was his true joy. He organized and participated for many years in a drill team of 20 or so members who performed cavalry style maneuvers at various rodeo events.

After retirement, he and his wife, Pilar, continued to live in their apartment building on Main Street in Hailey while carrying on a tradition as local historians relating names, places and events to those interested in 125 years of Wood River history. As bowling enthusiasts for more than 30 years, they were members of the local bowling league and traveled extensively to various bowling events, including national competitions. During the past two years since Pilar's passing, he has been aided by the Blaine County Senior Center, the Blaine Manor, the EMT services and St. Luke's Medical Center. He wanted to express his deepest appreciation for the professional service and superior care provided by all of those dedicated individuals.

He was preceded in death by his wife, Pilar; son, A. Joseph Harris; and sisters, Estelle Goible and Ruth Iverson. The remaining family includes his son, Ralph W. Harris (Jacqueline Blake-Harris) and granddaughter, Angela Harris (Doug) Keck, and great-granddaughter Tabatha Palm.

Han blev gift med **Pilar Arriaga**, 12 okt. 1916 i Hailey, Blaine County, Idaho, U.S.A., født den 12 okt. 1916 i Hailey, Blaine County, Idaho, U.S.A., død den 5 mar. 2005 i Hailey, Blaine County, Idaho, U.S.A., begravet på Hailey Cemetery, Idaho.

*Børn:*

- 19152. i. A. Joseph Harris.
- 19153. ii. Ralph W. Harris.

12496. **Estelle Harris.**

Hun blev gift med **NN Goible.**

12497. **Ruth Harris.**

Hun blev gift med **NN Iverson.**

12498. **Jack A. Gummerson.**

12499. **Marie L. Gummerson.**

12500. **Caroll R. Gummerson.**

12501. **Julie Frederikke Christine Hansen**, født den 10 jun. 1891 i Rønne købstad, Vester herred, Bornholms amt, døbt den 5 jul. 1891 i Sct. Nicolai Kirke, Rønne, død den 2 aug. 1954 i Rønne købstad, Vester herred, Bornholms amt, bisat den 5 aug. 1954 fra Rønne kirkegårdskapel, urne nedsat den 12 aug. 1954 på Rønne kirkegård.

Boede ved sin død i Stengade 6 i Rønne.

Hun blev gift med **Janus Alfred Theodor Pedersen**, 10 jun. 1916 i Sct. Nicolai Kirke, Rønne, født den 8 apr. 1889 i Sorthat, Nyker sogn, Vester herred, Bornholms amt (søn af



Janus Mathias Pedersen [Snedker] og Elisabeth Petrea Sonne), døbt den 30 maj 1889 i Ny kirke, død den 15 mar. 1969 i Rønne købstad, Vester herred, Bornholms amt, begravet den 19 mar. 1969 på Rønne kirkegård.

Arbejde på Rabækkeværket i Rønne. Boede 1917 på Lindevej 7 i Rønne. Boede 1920 og frem til sin død i Stengade 6 i Rønne.

Beskæftigelse: Smedesvend.

*Børn:*

19154. i. Poul Pedersen født 25 jul. 1917.

19155. ii. Inger Elisabeth Pedersen født 11 nov. 1920.

12502. **Agnes Eline Camilla Hansen**, født den 5 jun. 1893 i Rønne købstad, Vester herred, Bornholms amt, døbt den 9 jul. 1893 i Sct. Nicolai Kirke, Rønne, død den 6 dec. 1965 i Sct. Knuds sogn, Odense herred, Odense amt, begravet den 11 dec. 1965 på Assistents kirkegård, Odense.

Boede ved sin død i Oluf Borgersgade 7 i Odense.

Hun blev gift med **Hans Nielsen**, beskæftigelse Redaktør.

12503. **Ejnar Peter Christian Hansen**, født den 27 maj 1898 i Rønne købstad, Vester herred, Bornholms amt, døbt den 3 jul. 1898 i Sct. Nicolai Kirke, Rønne, død den 7 jun. 1953 i Rønne købstad, Vester herred, Bornholms amt, begravet den 11 jun. 1953 på Rønne kirkegård.

Han var ved FT-1940 fraværende og arbejdede i Tyskland. Boede 1925 i Bredgade 9 i Rønne. Boede 1937 og frem til sin død i Nellikegade 10 i Rønne.

Beskæftigelse:

1940 Arbejdsmand og chauffør.

1953 Arbejdsmand.

Han blev gift med **Gerda Andrea Petersen**, borgerlig viet den 3 nov. 1925 på Rønne Rådhus, født den 13 okt. 1900 i Rønne købstad, Vester herred, Bornholms amt (datter af Emanuel Andreas Petersen [Arbejdsmand] og Anna Olsen), døbt den 6 jan. 1901 i Sct. Nicolai Kirke, Rønne, død den 3 mar. 1977 i Rønne købstad, Vester herred, Bornholms amt, begravet den 5 mar. 1977 på Rønne kirkegård.

Boede ved sin død i Nellikegade 10 i Rønne.

Beskæftigelse: 1940 Syerske.

*Børn:*

19156. i. Hans Christian Hansen født 4 mar. 1924.

19157. ii. Jonna Hansen født 11 aug. 1925.

19158.iii. Sonja Hansen født 1 sep. 1928.

19159.iv. Aase Irene Hansen født 23 feb. 1931.

19160. v. Bente Vibeke Hansen født 23 jun. 1937.

12504. **Elisabeth Agnete Carlmine Hansen**, født den 16 apr. 1908 i Rønne købstad, Vester herred, Bornholms amt, døbt den 14 jun. 1908 i Sct. Nicolai Kirke, Rønne.

Hun blev gift med **Paul Rømer Koch**, 23 nov. 1930 i Sct. Nicolai Kirke, Rønne, født den 29 mar. 1902 i Gudhjem sogn, Øster herred, Bornholms amt (søn af Vilhelm Alfred Andersen Koch [Fisker] og Thea Olivia Rømer), døbt den 18 maj 1902 i Gudhjem kirke, død i 1992.

Beskæftigelse:

1930 Maskinarbejder.

1931 Fisker.

1940 Fiskesalgsbestyrer.

*Børn:*

- 19161. i. Jørgen Christian Koch født 19 maj 1931.
- 19162. ii. Morten Koch født 10 nov. 1933.
- 19163. iii. Anders Koch født 7 mar. 1938.
- 19164. iv. Ellen Elisabeth Koch født 12 jan. 1940.

12505. **Edith Juline Hansine Hansen**, født den 5 jan. 1894 i Østerlarsker sogn, Øster herred, Bornholms amt, døbt den 20 jan. 1894 i Østerlars kirke.

12506. **Asta Marie Tranberg**, født den 28 aug. 1895 i Gudhjem sogn, Øster herred, Bornholms amt, døbt den 29 sep. 1895 i Gudhjem kirke, død den 26 aug. 1966 i Svaneke købstad, Øster herred, Bornholms amt, begravet den 30 aug. 1966 på Svaneke kirkegård.

Boede ved sin død i Torvegade 7 i Svaneke.

Hun blev gift med **Kristian Sigfred Hansen**, 22 mar. 1916 i Gudhjem kirke, født den 21 aug. 1892 i Ibsker sogn, Øster herred, Bornholms amt (søn af Sinius Peter Hansen og Martine Marie Jensen), døbt den 15 okt. 1892 i Sct. Ibs kirke, død den 10 dec. 1951 i Svaneke købstad, Øster herred, Bornholms amt, begravet den 15 dec. 1951 på Svaneke kirkegård.

Boede 1916 på 8 Slg. parcel "Solvang" i Ibsker. Boede ved sin død i Torvegade 7 i Svaneke.

Beskæftigelse:

1916 Avlsbruger.

Autovognmand.

*Børn:*

- 19165. i. Kirsten Marie Hansen født 20 okt. 1916.
- 19166. ii. Harald Tranberg Hansen født 19 jun. 1919.

12507. **Alma Elise Tranberg**, født den 7 nov. 1903 i Gudhjem sogn, Øster herred, Bornholms amt, døbt den 27 dec. 1903 i Gudhjem kirke, død den 30 sep. 1984 i Rønne købstad, Vester herred, Bornholms amt, bisat den 6 okt. 1984 fra Rønne kirkegårdskapel, urne nedsat den på Gudhjem kirkegård.

Boede ved sin død i Løkkegade 12 i Gudhjem. Ugift.

12508. **Aage Hansen Tranberg**, født den 10 okt. 1910 i Gudhjem sogn, Øster herred, Bornholms amt, døbt den 20 nov. 1910 i Gudhjem kirke, død den 28 nov. 2002, begravet den 2 dec. 2002 på Gudhjem kirkegård.

Boede 1935 i Frederiksborggade 30 i København.

Beskæftigelse:

1937 Møbelpolster.

1945 Hotelvært på Afholdshotellet.



#### Hotel Gudhjem's historie.

Fra meget gammel tid lå der på stedet en landbrugsejendom. Den sidste bruger af denne ejendom var Mogens Koch's enke, madam Koch, der også drev købmandshandel og lidt gæstgiveri.

Hun solgte i 1872 til købmand Vilhelm Rønne fra Rønne. Han rev det meste af stedet ned og byggede et nyt op. Han drev handel med landmænd og fiskere, såvel som han ejede skibe, der handlede i København med diverse varer. Ligeledes eksporterede han fisk incl. laks til Tyskland.

Vilhelm Rønne var en meget driftig person, der havde flere filialer, som han drev med bestyrere. I en periode lejede han hele Christiansø, bortset fra de huse og bygninger som Fyrvæsenet havde brug for, og her drev han forretning og udlejning til fiskere fra Bornholm. Han boede selv i Rønne. Lodseriet's huse på Christiansø havde han dog heller ikke rådighed over.

En af bestyrerne i Gudhjem hed Andreas Hansen Brandt, og han var bestyrer indtil 1894, da han købte afdelingen. Denne drev han indtil 1918. Da solgte han til Gudhjem Haandværker og Afholdsforening for 25.000 kr. Brandt havde tjent gode penge på sin købmandshandel og andre aktiviteter, og da han ønskede at blive i Gudhjem, byggede han det store hus oven for Gudhjem, som nu kaldes for Pension Koch. Dengang hed det Højvang.

Haandværker og Afholdsforeningen byggede en ny fløj inde i gården i to etager, sal og scene forneden og værelser foroven, hvor der i mange år var teknisk skole.

Desuden var der på loftet et lokalt museum. Sal og scene blev i mange år benyttet til komedier og til gymnastik i vinterhalvåret. Butikken der fandtes i bygningen såvel som lagerbygningen udlejedes til Gudhjem Brugsforening.

Den første vært på Afholdshotellet, som det navngaves, hed Grundtmann Svendsen, og han drev det til 1933, hvor Hansigne Koch overtog, efter hun var fraflyttet fra Gæstgiveri og købmandshandel på Christiansø. Hun drev det til 1939, hvor Aage og Esther Tranberg overtog.

De drev det til 1. april 1970, hvor Ruben og Birte Wolfsberg købte stedet, og det skiftede navn fra Afholdshotellet til Hotel Gudhjem, som det hedder den dag idag. I Ruben og Birte Wolfsbergs tid gennemgik hotellet sin største renovering samt udvidelse med alt, hvad der hører til et moderne hotel.

De startede som et almindeligt hotel, men fik allerede efter et par år kontrakt med EGV, som benyttede hotellet i nogle år

indtil 1975 hvor de fik kontrakt med 65-Ferie (dengang Pensionistrejser). I 1993 døde først Ruben Wolfsberg derefter Birte Wolfsberg, hvorefter sønnerne Morten og Michael Wolfsberg samt deres koner Marianne og Stine overtog hotellet og vedblev med at renovere det. De drev det sammen indtil 2003 hvor Michael og Stine Wolfsberg overtog hotellet alene. Hotellet gennemgår hele tiden forbedringer og er i dag Gudhjems største hotelenhed.

Han blev gift med **Esther Marie Hansen**, 4 mar. 1935 i Skellebjerg kirke, født den 2 aug. 1908 i Skellebjerg sogn, Løve herred, Holbæk amt (datter af Hans Peter Hansen [Boelsmand] og Anna Matthine Jensen), hjemmedøbt den 18 sep. 1908, døbt den 27 sep. 1908 i Skellebjerg kirke, død den 8 sep. 2001 i Gudhjem sogn, Øster herred, Bornholms amt, begravet den 15 sep. 2001 på Gudhjem kirkegård.

*Børn:*

- 19167. i. Bente Tranberg født 12 sep. 1937.
- 19168. ii. Sonja Tranberg født 21 feb. 1945.

12509. **Villy Andreas Tranberg**, født den 10 aug. 1914 i Gudhjem sogn, Øster herred, Bornholms amt, døbt den 20 sep. 1914 i Gudhjem kirke, død den 17 jan. 1986 i Gudhjem sogn, Øster herred, Bornholms amt, begravet den 23 jan. 1986 på Gudhjem kirkegård.

Boede ved sin død i Løkkegade 27 i Gudhjem.

Beskæftigelse: 1947 Fisker.

Han blev gift med **Karen Margrethe Nielsen**, 26 mar. 1944 i Østerlars kirke, født den 31 dec. 1913 i Herlufsholm sogn, Øster Flakkebjerg herred, Sorø amt (datter af Holger Emil Nielsen [Fabriksarbejder] og Karen Elisabeth Dorthea Mortensen), døbt den 15 feb. 1914 i Herlufsholm kirke, død den 25 okt. 1982 i Gudhjem sogn, Øster herred, Bornholms amt, begravet den 28 okt. 1982 på Gudhjem kirkegård.

*Børn:*

- 19169. i. Lene Tranberg født 4 apr. 1947.

12510. **Anna Marie Funch**, født den 1 jan. 1895 i Aaker sogn, Sønder herred, Bornholms amt, døbt den 27 jan. 1895 i Aa kirke, død den 12 apr. 1968 på Glostrup amtsygehus, begravet den 17 apr. 1968 på Hvidovre kirkegaard.

Udlagt barnefader; Maler Jens Bidstrup af Rønne. Boede ved sin død på Klardam 19 i Hvidovre.

Hun blev gift med **Axel Johannes Olsen**, død før 1968.

Beskæftigelse: Rørlægger.

12511. **Robert Anderson**, født i 1905 i Louisiana, U.S.A.

Folketælling: 1920 i Washington, Saint Landry County, Louisiana, U.S.A.

12512. **Mary Anderson**, født i 1908 i Louisiana, U.S.A.

Folketælling: 1920 i Washington, Saint Landry County, Louisiana, U.S.A.

12513. **Vincent Anderson**, født i 1911 i Louisiana, U.S.A.

Folketælling; 1920 i Washington, Saint Landry County, Louisiana, U.S.A.

12514. **Alice Anderson**, født i 1913 i Louisiana, U.S.A.

Folketælling: 1920 i Washington, Saint Landry County, Louisiana, U.S.A.

12515. **Joseylin Anderson**, født i 1917 i Louisiana, U.S.A.

Folketælling: 1920 i Washington, Saint Landry County, Louisiana, U.S.A.

12516. **Herman L. Bidstrup**, født i 1933 i Washington, Saint Landry County, Louisiana, U.S.A.

Folketælling: 1940 i Washington, Saint Landry County, Louisiana, U.S.A.

12517. **Wilfred J. Bidstrup**, også kendt som William Bidstrup, født den 9 jan. 1935 i Washington, Saint Landry County, Louisiana, U.S.A., død den 8 jul. 1997 i Opelousas, Saint Landry parish, Saint Landry County, Louisiana, U.S.A., begravet på Bellevue Memorial Park.

Folketælling: 1940 i Washington, Saint Landry County, Louisiana, U.S.A.

12518. **Richard Bidstrup**, født i 1936 i Washington, Saint Landry County, Louisiana, U.S.A.

Folketælling: 1940 i Washington, Saint Landry County, Louisiana, U.S.A.

12519. **Sally Ann Bidstrup**, født i 1938 i Washington, Saint Landry County, Louisiana, U.S.A.

Folketælling: 1940 i Washington, Saint Landry County, Louisiana, U.S.A.

12520. **Marion Bidstrup**, født i Washington, Saint Landry County, Louisiana, U.S.A.

12521. **Johannes Viktorius Jensen**, født den 4 sep. 1906 i Gudhjem sogn, Øster herred, Bornholms amt, døbt den 7 okt. 1906 i Gudhjem kirke, død den 5 jul. 1988 i Rønne købstad, Vester herred, Bornholms amt, begravet den 9 jul. 1988 på Gudhjem kirkegård.

Boende ved sin død på Høgebakken 1 i Gudhjem. Død på Centralsygehuset i Rønne.

Beskæftigelse:

1922 Bager.

1936 Fisker.

Folketælling: 1921 i Gudhjem sogn, Øster herred, Bornholms amt (se note 21504).

Han blev gift med **Elvira Kristine Månsson**, 1 sep. 1936 i Gudhjem kirke, født den 12 maj 1912 i Rønne købstad, Vester herred, Bornholms amt (datter af Nils Månsson [Kusk] og Christine Petrea Holmberg), døbt den 11 aug. 1912 i Sct. Nicolai Kirke, Rønne, død den 1 mar. 1991 i Rønne købstad, Vester herred, Bornholms amt, begravet den 6 mar. 1991 på Gudhjem kirkegård.

Død på Centralsygehuset i Rønne.

Folketælling: 1921 i Rønne købstad, Vester herred, Bornholms amt (se note 21505).

12522. **Leo Kristian Jensen**, født den 2 aug. 1908 i Gudhjem sogn, Øster herred, Bornholms amt, døbt den 16 aug. 1908 i Gudhjem kirke.

Boende 1936 i Roskilde.

Beskæftigelse: Sadelmager.

Folketælling: 1921 i Gudhjem sogn, Øster herred, Bornholms amt (se note 21506).

Han blev gift med **Johanne Marie Larsen**, 11 apr. 1936 i Aa kirke, født den 13 okt. 1912 i Vestermarie sogn, Vester herred, Bornholms amt (datter af Alfred Larsen [Snedker] og Marie Caroline Rønne), hjemmedøbt den 18 okt. 1912, døbt den 29 dec. 1912 i Vestermarie kirke.

12523. **Anton Charles Jensen**, født den 12 maj 1911 i Gudhjem sogn, Øster herred, Bornholms amt, døbt den 5 jun. 1911 i Gudhjem kirke, død den 15 nov. 1992 i Gudhjem sogn, Øster herred, Bornholms amt, begravet den 20 nov. 1992 på Gudhjem kirkegård.

Boende 1935 i Gudhjem. Boede ved sin død på Melstedvej 14 i Gudhjem.

Beskæftigelse:

1935 Chauffør.

1947 Arbejdsmand.



Folketælling: 1921 i Gudhjem sogn, Øster herred, Bornholms amt (se note 21507).

Han blev gift med **Edith Vilhelmine Jørgensen**, 21 jun. 1935 i Gudhjem kirke, født den 21 jun. 1913 i Rønne købstad, Vester herred, Bornholms amt (datter af Villiam Peter Jørgensen [Fyrbøder] og Petra Hansine Nielsen), døbt den 10 aug. 1913 i Sct. Nicolai Kirke, Rønne, død den 13 jan. 2004 i Gudhjem sogn, Øster herred, Bornholms amt, begravet den 17 jan. 2004 på Gudhjem kirkegård.

Boede ved sin død på Melstedvej 14 i Gudhjem.

Beskæftigelse: 1935 Ekspeditrice.

*Børn:*

19170. i. Verner Jensen født 10 maj 1947.

12524. **Ellen Helene Karoline Jensen**, født den 4 jul. 1913 i Gudhjem sogn, Øster herred, Bornholms amt, døbt den 28 sep. 1913 i Gudhjem kirke.

Folketælling: 1921 i Gudhjem sogn, Øster herred, Bornholms amt (se note 21508).

Han blev gift med **Reidar Georg Ebeltoft**, 15 jun. 1937 i Gudhjem kirke, født den 15 dec. 1906 i Bergen, Hordaland, Norge (datter af Georg Møller [Maskinist] og Kristine Marie Johanne Ebeltoft), død i 1963.

Boede 1937 i Gudhjem.

Beskæftigelse: Sømand.

12525. **Inger Bidstrup Lundstrøm**, født den 26 jun. 1914 i Rønne købstad, Vester herred, Bornholms amt, døbt den 16 aug. 1914 i Sct. Nicolai Kirke, Rønne, død den 25 jan. 1963 i Rønne købstad, Vester herred, Bornholms amt, begravet den 27 jan. 1963 på Rønne kirkegård.

Folketælling: 1921 i Rønne købstad, Vester herred, Bornholms amt (se note 21509).

Hun blev gift med **Christian Drewes**, borgerlig viet den 11 nov. 1939 på Københavns rådhus, født den 20 aug. 1912 i Hellerup sogn, Sokkelund herred, Københavns amt (søn af Carl Louis Drewes [Agent] og Alberta Jørgine Mathilde Sonne), døbt den 10 nov. 1912 i Hellerup kirke, død den 8 aug. 1998 i Rønne købstad, Vester herred, Bornholms amt, begravet den 13 aug. 1998 på Ibsker kirkegård.

Boende 1947 i Sandgade 5 i Rønne. Boende 1963 på Bellmansvej 23 i Rønne. Boede ved sin død på Oksemyrevejen 3 i Ibsker. Død på Centralsygehuset i Rønne. Skibsfører i '1866' og Bornholmstrafikken. Bestyrelsesmedlem i Danmarks Skibsførerforening.

Beskæftigelse:  
1947 Styrmand.  
1963 Kaptajn.

*Børn:*

19171. i. Carl Erik Drewes født 15 aug. 1944.  
19172. ii. Elisabeth Drewes født 25 jun. 1947.

12526. **Ethel Margrete Rønne**, født den 19 nov. 1914 i Gudhjem sogn, Øster herred, Bornholms amt, døbt den 3 jan. 1915 i Gudhjem kirke, død den 21 dec. 1941 i Frederiksholm sogn, Sokkelund herred, Københavns amt, begravet den 27 dec. 1941 på Rønne kirkegård.



Boede ved sin død på Ellebjergvej 11, st. i København. Død på Kommunehospitalet i København.

Folketælling:

1921 i Rønne købstad, Vester herred, Bornholms amt (se note 21510).

Hun blev gift med **Kristian Johannes Jørgensen Farre**, 8 maj 1938 i København, født den 30 okt. 1914 i Holsted sogn, Malt herred, Ribe amt (søn af Hans Laurits Jørgen Farre [Agent] og Mette Johanne Johansen), døbt den 7 mar. 1914 i Ødis kirke, død den 12 okt. 1982 i Fakse Ladeplads, Hylleholt sogn, Fakse herred, Præstø amt.

Død på Karise plejehjem.

Beskæftigelse: Kontorist.

*Børn:*

19173. i. NN Farre.



12527. **Magda Elisabeth Rønne**, født den 17 nov. 1916 i Rø sogn, Nørre herred, Bornholms amt, døbt den 1 jan. 1917 i Rø kirke, død den feb. 1979.

Folketælling: 1921 i Rønne købstad, Vester herred, Bornholms amt (se note 21511).

Hun blev gift med **Gustaf Kristjansson**, født den 22 feb. 1918, død den dec. 1978.

12528. **Erik Peter Rønne**, født den 5 jan. 1918 i Svaneke købstad, Øster herred, Bornholms amt, døbt den 24 feb. 1918 i Svaneke kirke, død den 18 mar. 2013 i Aakirkeby købstad, Sønder herred, Bornholms amt, begravet på Aa kirkegård.

Folketælling: 1921 i Rønne købstad, Vester herred, Bornholms amt (se note 21512).

Bornholms Tidende, 21 mar. 2013.
Erik Rønne, Sogn: Aakirkeby, Født: 5 jan. 1918, Død: 18 mar. 2013, Begravelse: 27 mar. 2013, Aa kirke, Aakirkeby.
Efterladte: Peter og Anne, Kirsten og Bent, Majken, Louise, Alison, Katrine, Josephine, Jasper og Le

12529. **Mogens Herman Rønne**, født den 19 apr. 1920 i Rønne købstad, Vester herred, Bornholms amt, døbt den 1 aug. 1920 i Sct. Nicolai Kirke, Rønne, død den 20 mar. 2017.

Folketælling: 1921 i Rønne købstad, Vester herred, Bornholms amt (se note 21513).

12530. **Margrethe Frederikke Rønne**.

12531. **Lise Rønne**, født den 20 okt. 1924 i Rønne købstad, Vester herred, Bornholms amt, hjemmedøbt den 26 nov. 1924, død den 3 apr. 1925 i Rønne købstad, Vester herred, Bornholms amt, begravet den 9 apr. 1925 på Rønne kirkegård.

12532. **Elsie Marie Rønne**, født den 5 jul. 1929 i Rønne købstad, Vester herred, Bornholms amt, hjemmedøbt den 4 aug. 1929, døbt den 3 feb. 1952 i Jerne kirke, død den 12 jul. 1985.

Hun fik 3 børn.

Hun blev gift med **Holger Nielsen**, født den 3 feb. 1927, død den 4 okt. 1991.

12533. **Lilly Margaret Bendtsen**, født den 25 dec. 1913 i San Fransisco, San Fransisco County, California, U.S.A..

Folketælling: 1921 i Rønne købstad, Vester herred, Bornholms amt (se note 21514).

12534. **Elmer R. Bendtsen**, født den 25 jan. 1915 i San Fransisco, San Fransisco County, California, U.S.A.

Folketælling: 1921 i Rønne købstad, Vester herred, Bornholms amt (se note 21515).

12535. **Gunvor Rønne**, gældende navn Gunver Margrethe Rønne, født den 2 apr. 1924 i Gudhjem sogn, Øster herred, Bornholms amt, døbt den 28 mar. 1949 i Østerlars kirke, død den 8 jan. 2015 i Gudhjem sogn, Øster herred, Bornholms amt, begravet den 15 jan. 2015 på Gudhjem kirkegård.

Beskæftigelse: 1950 Ekspeditrice.



Gunver Margrethe Harild (født Rønne), blev født ind i butiksbranchen, idet det var hendes farmor der startede en boghandel i Gudhjem, som hun sidst i 1960'erne overtog sammen med sin ægtefælle. Gennem 18 år udviklede hun den til en kunsthåndværkerbutik, der forsynede hele øen med skandinavisk design og kvinderne med blandt andet Marimekko kjoler. Butikken Kramkjistan, der er en af Gudhjems mest kendte butikker, afhændede hun i 1985. Faktisk er hun også kendt fra tv. Hun var feriemor til Sonja fra Saxogade, hvor hun spillede rollen som fru Anker. Hun kom med i denne klassiker af dansk børne-tv, fordi Kathrine Hauch-Fausbøll, som instruerede afsnittene, havde set hende spille teater. I serien forestillede hendes butik i øvrigt at være fru Ankers.

Hun blev gift med **Sven Sonne Harild**, 30 sep. 1950 i Gudhjem kirke, født den 18 jul. 1926 i Neksø købstad, Sønder herred, Bornholms amt (søn af Poul Sonne Harild [Gårdejer] og Petra Marie Funch), døbt den 2 sep. 1926 på Neksø sygehus, død den 6 jul. 2015 i Gudhjem sogn, Øster herred, Bornholms amt, begravet den 11 jul. 2015 på Gudhjem kirkegård.

Født på Neksø sygehus. Boede 1953 på "Baunehøj" på Toftevej i Østerlars.

Beskæftigelse:  
1950 Kommis.  
1953 Disponent.  
Boghandler.

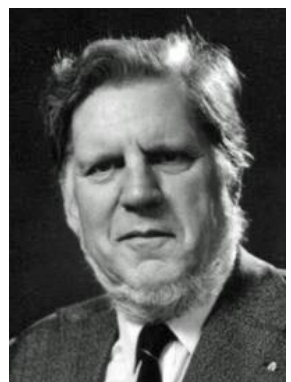

*Børn:*

- 19174. i. Karna Rønne Harild født 23 apr. 1953.
- 19175. ii. Hans Rønne Harild født 31 okt. 1956.
- 19176. iii. Elna Rønne Harild født 16 apr. 1959.

12536. **Rolf Rønne**, født den 1 apr. 1926 i Gudhjem sogn, Øster herred, Bornholms amt, død den 26 dec. 1997.

Rolf Rønne, filmfotograf, blev udlært fotograf hos sin far i Gudhjem. Han var bl.a. fotograf på filmene om Oluf Høst og Russerne på Bornholm. Arbejdede som pressefotograf for Berlingske Tidende i 1945, Minerva-Film 1946-60, senere Laterna Film og derefter freelance. Det bragte ham verden rundt, bl.a. til Australien og Antarktis, hvor han optog spille-, kort- og dokumentarfilm. I 1980-erne formand for Dansk Filmfotograf Forbund. Boede ved sin død på Rønnebærvej 71 i Holte.

Blandt andet fotograf på følgende film.

Den hvide hingst (1961).  
 Når enden er go' (1964).  
 Måske i morgen (1964).  
 Mord for åbent tæppe (1964).  
 Sommerkrig (1965).  
 Søsken (1966).  
 Det kære legetøj (1968).  
 Amour (1970).  
 Tandlæge på sengekanten (1971).  
 Med kærlig hilsen (1971).  
 Takt og tone i himmelsengen (1972).  
 I Tyrens tegn (1974).  
 Den kyske levemand (1974).  
 I Tvillingernes tegn (1975).  
 I Løvens tegn (1976).  
 Alt på et bræt (1977).  
 Agent 69 Jensen I Skorpionens tegn (1977).  
 Agent 69 Jensen I Skyttens tegn (1978).

Han blev gift med **Ruth Christensen**, født den 27 jan. 1926.

*Børn:*

- 19177. i. Peter Rønne født 3 jun. 1953.
- 19178. ii. Mads Rønne født 21 jan. 1957.
- 19179. iii. Mette Rønne født 10 apr. 1958.

12537. **Steen Rønne**, født den 4 maj 1937 i Gudhjem sogn, Øster herred, Bornholms amt, hjemmedøbt den 28 maj 1937, død den 19 feb. 1995 i København, begravet på Gudhjem kirkegård.

Boede ved sin død i Christiansborggade 2 i København.

Beskæftigelse:

Fotograf.

Filmfotograf og -instruktør.

Han blev gift med **Rigmor Mydtskov**, 1 jul. 1962, født den 13 maj 1925 på Rigshospitalet, København (datter af Hans Julius Mydtskov [Fotograf] og Edit Maria Nerman [Sygeplejerske]), død den 13 feb. 2010, begravet på Holmens kirkegaard. De blev skilt i 1975.

Beskæftigelse: Kgl. hof fotograf.



Hendes barndomshjem var i Helsingørs gamle købmandsgård i Stengade 50, hvor faderen

også havde et fotoatelier. Moderen var svensk og havde været sygeplejerske i Lund. Hun var et dybt religiøst menneske og svævede over vandene i hjemmet, mens faderen var den dominerende personlighed. Fra 1930 knyttedes han som fotograf til Det Kgl. Teater, og i 1937 flyttede han sit atelier til København. I Store Kongensgade 27 begyndte hun som elev hos faderen med portrættering som speciale. Faderen tog hver dag på teatret, "og så var det jo bekvemt at have nogle damer gående derhjemme til at tage sig af portrætterne", fortalte hun senere. Hun brød sig ikke særligt om at gå i skole og søgte tilflugt i mørkekammeret. I 1944 var hun udlært som portrætfotograf og var tillige en dygtig kopist. Fra 1954 begyndte hun sideløbende at arbejde som teaterfotograf, først som afløser for broderen Jørgen, og da han i 1972 holdt op, overtog hun hvervet helt. Dette område havde altid fascineret hende, og hendes indlevelsesevne og kunstneriske sind gav hende gode forudsætninger for at udføre arbejdet. Foruden at være en trofast og betroet fotograf for Det Kgl. Teater har hun også arbejdet for en række andre københavnske teatre. Det er teatret, der har lært hende, hvad hun ved om menneskekarakterer, fotografi og iscenesættelse. Blandt hendes kendteste teaterfotografier er billedet af skuespillerne Poul Reumert og Bodil Kjer i Lærken, 1955, og af balletdanseren Anna Lærkesen, 1963. I en kort periode omkring 1952 arbejdede hun som stillfotograf hos filmdirektør Johan Jacobsen på Flamingo Film. I 1962 giftede hun sig med Steen Rønne, der også var en fremragende kunstnerisk begavet fotograf, og i samarbejdet med ham udviklede hendes evner som portrætfotograf sig yderligere.

I 1963 blev hun ringet op af den senere dronning Margrethe 2., der bestilte tid til en fotografering. Det blev indledningen til et langt samarbejde med kongehuset, der i 1988 førte til titlen Fotograf for Hendes Majestæt Dronningen. Mødet, der fandt sted i det ydmyge atelier i Kattesundet bag Domhuset, har hun kaldt et møde med sin "skæbnemodel". Senere flyttede Mydtskov & Rønne til Badstuestræde, og i 1975 efter sin skilsmisse fik hun eget atelier. Som skæbnemodel har dronningen fascineret hende, fordi hun som person og symbol personificerer, hvad vi forstår om vores samtid og vores fortid, samtidig med at hun er en interessant personlighed. Selve udfordringen for Rigmor har været, at ethvert portræt af monarken er historisk. Hun har været bevidst om, at hun som fotograf har bevæget sig mellem mennesker iført masker, og at hendes arbejde består i at kende mennesket på dets maske. Der skal både mod og takt til at lirke det usete og ukendte frem bag et medmenneskes maske, men det interessante ved hendes portrætkunst er, at hun samtidig lader modellen bevare noget hemmelighedsfuldt. Som portrætfotograf er hun nænsom, intuitiv og tillidsskabende. Det, der har set legende let ud, er kun blevet opnået gennem et livs konstante og koncentrerede øvelse. Den ukærlige karikatur og det nærgående portræt er ikke hendes gebet.

Hun har udstillet utallige gange på separat- og gruppeudstillinger i Danmark og i udlandet. Første gang var i 1955 sammen med faderen og broderen Jørgen. I 1975 deltog hun i udstillingen Gråtoner på Kunstindustrimuseet. I 1985 havde hun separatudstillingen På din maske vil jeg kende dig i Kong Hans Salen i Magasin du Nord, og i 1989, jubilæumsåret for fotografiens 150 år, deltog hun i Fotografer ser sig selv i Rundetårn. I 1991 udstillede hun Portrætter af en dronning i Auktionshuset Bukowski og i 1997 vandreudstillingen Selskaber. Desuden har hun udgivet flere fotobøger, bl.a. Portrætter af en dronning, 1991, og Ballettens pragt og eventyr, 1995. Hun er tildelt mange udmærkelser, bl.a. Kunsthåndværkerrådets Årspris 1988 og Bindsbøll Medaillen 1992. I 1990 blev hun ridder af Dannebrogordenen og i 1995 udnævnt til æresmedlem af Dansk Fotografisk Forening. I begrundelsen hed det bl.a., at hendes "holdning til faget viser, at hun er et menneske der ikke kun har det som levebrød, men som lever og ånder for fotografiet". Hun har flere gange taget initiativ til fotoudstillinger samt været censor og dommer ved landsudstillinger. I 1990 portrætterede hun ti danske fotografer i en række udsendelser for TV2. I 1990'erne har hun videreført Huset Mydtskov i samarbejde med sønnen Martin Mydtskov Rønne.

#### *Børn:*

19180. i. Martin Mydtskov Rønne født 3 maj 1964.

12538. **Ulla Andrea Rønne**, født den 28 aug. 1915 i Rønne købstad, Vester herred, Bornholms amt, døbt den 19 sep. 1915 i Sct. Nicolai Kirke, Rønne, død den 17 maj 1978 i Gudhjem sogn, Øster herred, Bornholms amt, begravet den 20 maj 1978 på Gudhjem kirkegård.

Udlagt barnefader Snedker Andreas Rønne, Gudhjem. Boede ved sin død på Duebakken 6 i Gudhjem.

Beskæftigelse: Fotograf.

Folketælling 1921 i Gudhjem sogn, Øster herred, Bornholms amt (se note 21516).

Hun blev gift med **Harry Mikkelsen Hammer**, 28 aug. 1940 i Gudhjem kirke, født den 17 sep. 1912 i Gudhjem sogn, Øster herred, Bornholms amt (søn af Adolf Magnus Peter Hammer [Fisker] og Jenny Mathea Mikkelsen), døbt den 10 nov. 1912 i Gudhjem kirke, død den 26 feb. 1997 i Rønne købstad, Vester herred, Bornholms amt, begravet den 4 mar. 1997 på Gudhjem kirkegård.

Boede ved sin død på Kirkevej 7 i Gudhjem. Død på Centralsygehuset i Rønne.

Beskæftigelse:  
1940 Murer.  
Murermester.

*Børn:*

19181. i. Per Rønne Hammer født 14 mar. 1943.

12539. **Vivian Rønne**, født i 1918.



12540. **Arthur R. Kennedy**, født den 9 maj 1928 i Alameda County, California, U.S.A., døbt den 19 okt. 1928 i Alameda County, California, U.S.A.

12541. **Else Rasmussen**, født den 15 apr. 1912 på Nørrebro, København.

Hun blev gift med **Vilhelm Carstensen**, 28 okt. 1934, født den 11 okt. 1909, død den jul. 2000.

Beskæftigelse: Lærer i København.

*Børn:*

19182. i. Jytte Carstensen født dec. 1937.

19183. ii. Steen Carstensen født 1939.

12542. **Gunvor Rasmussen**, født den 13 okt. 1918, død den feb. 2006.

Hun blev gift med **Frederik Risting Hansen**, født den 1916 - 1918, død i 1983 - 1985.

*Børn:*

19184. i. Viktor Hansen født i 1943.

19185. ii. Vivian Hansen født 1945.

19186.iii. Elisabeth Hansen født 1954.

12543. **Leif Rasmussen**, født den 2 okt. 1921 i Helligaands sogn, København Vor Frue, Københavns amt, døbt den 15 jan. 1922 i Messiaskirken, Gentofte, død den 6 okt. 2002 i

Humblebæk sogn, Lyng-Kronborg herred, Frederiksborg amt, begravet den 12 okt. 2002 på Humlebæk kirkegård.

Tog realeksamen 1938 i København, gjorde sin værnepligt ved Civilbeskyttelsetjensten 1943-1945 og dimmiteredes som Ingeniør fra Odense Maskinteknikum 1948. Boede i Torpenvangen i Humlebæk, først i nr. 59 og siden i nr. 27.

Beskæftigelse: Ingeniør.

Han blev gift med **Ebba Lotz Nielsen**, 3 mar. 1951 i Gentofte Kirke, født den 28 maj 1924 i Nyborg sogn, Vindinge herred, Svendborg amt (datter af Niels Michael Nielsen [Gartner og grossist] og Ragnhild Rigmor Lotz).

Tog realeksamen 1940 i Horsens, Handelseksamen 1942 og arbejdede siden som lægesekretær på kommunehospitalet i Horsens og på Finseninstitutet i København.

*Børn:*

- 19187. i. Gorm Rasmussen født 27 dec. 1953.
- 19188. ii. Jens Rasmussen født 16 okt. 1957.

12544. **Niels Christian Bidstrup Christoffersen**, født den 22 mar. 1924 i Rønne købstad, Vester herred, Bornholms amt, døbt den 18 maj 1924 i Sct. Nicolai Kirke, Rønne, død den 3 mar. 2007, bisat fra St. Magleby kirke.

Han blev gift med **Kirsten Juliane Marie Ipsen**, født den 25 mar. 1925 i Østerlarsker sogn, Øster herred, Bornholms amt (datter af Viggo Albert Ipsen [Avlsbruger] og Ella Jakobe Madsen), døbt den 17 maj 1925 i Østerlars kirke.

Ugift Mejerist Ejner Kofoed Greve, Dybdal Mejeri, Østerlars. Født i Jordløse Sogn den 25. August 1915, søn af Boelsmand Jørgen Jørgensen Greve og hustru Asta Petrea Kofoed, nu Gårdejer i Horne på Fyn.

Ugift kontorassistent Kirsten Juliane Marie Ipsen, Sveasvej 14, Rønne Født i Østerlars Sogn den 25. marts, datter af Avlsbruger Viggo Albert Ipsen og afdøde Hustru Ella Jakobe Madsen, Østerlars p.t. Præstegården Pedersker.

Vidner: Brudens fader, gårdbestyrer Johs. Pedersen. Forhåbningslund, Ringe Fyn.

Oplysning fra familien:

Kirsten blev senere skilt fra Ejner da Niels Christoffersen, der var soldat kommer hjem fra udlandet, og Kirsten hellere ville dele tilværelsen med ham. (Kirsten havde været kærste med Niels inden han rejste ud som soldat).

*Børn:*

- 19189. i. NN Christophersen.

12545. **Svend Oluf Brandt Jensen**, født den 22 jul. 1908 i Nyker sogn, Vester herred, Bornholms amt, døbt den 20 sep. 1908 i Ny kirke, død den 29 jan. 1963 i København, begravet den 2 feb. 1963 på Nylars kirkegård.

Født på gården 13 Slg. Buldergård i Nyker. Boede 1941 på "Birkely" Strandvejen 175 i Rønne. Derefter købte gården 34 Slg. Tornegård i Nylars af sine forældre den 21 jul. 1943 for 59.000 kr. Død på Finsensinstitutet i København.

Beskæftigelse:

Avlsbruger.

Gårdejer.

Han blev gift med (1) **Karen Margrethe Koefoed**, 25 sep. 1936 i Sct. Nicolai Kirke, Rønne, født den 19 okt. 1915 i Rønne købstad, Vester herred, Bornholms amt (datter af Ole Edvard Koefoed [Lærer] og Camilla Mogensen), døbt den 5 dec. 1915 i Sct. Nicolai Kirke, Rønne,



død den 20 jun. 1959 i Nylars sogn, Vester herred, Bornholms amt, begravet den 24 jun. 1959 på Nylars kirkegård.

*Børn:*

19190. i. (adopteret) Knud Koefoed Andersen født 11 jun. 1937.

19191. ii. Ingelise Brandt Jensen født 30 sep. 1941.

Han blev gift med (2) **Edith Møller**, Eft. 1959, født den 25 nov. 1929 i Rutsker sogn, Nørre herred, Bornholms amt (datter af Klaus Herman Møller [Gårdejer] og Magda Kirstine Andersen), døbt den 19 jan. 1930 i Ruts kirke.

Født på gården 14 Slg. Vester Borregård i Rutsker.

12546. **Jens Edvard Brandt Jensen**, født den 3 apr. 1913 i Nylars sogn, Vester herred, Bornholms amt, døbt den 5 maj 1913 i Nylars kirke, død den 1 aug. 1914 i Rønne købstad, Vester herred, Bornholms amt, begravet den 5 aug. 1914 på Nylars kirkegård.

12547. **Dorrit Brandt Jensen**, født den 15 okt. 1915 i Nylars sogn, Vester herred, Bornholms amt, hjemmedøbt den 4 nov. 1915, døbt den 26 dec. 1915 i Nylars kirke, død den 19 apr. 2012 i Rønne købstad, Vester herred, Bornholms amt, begravet den 20 apr. 2012 på Rønne kirkegård.

Født på gården 34 Slg. Tornegård i Nylars.

Hun blev gift med **Poul Windahl Jørgensen**, 17 feb. 1938 i Sct. Nicolai Kirke, Rønne, født den 16 mar. 1916 i Hillerød Købstad, Lyng-Frederiksborg herred, Frederiksborg amt (søn af Jørgen Jørgensen [Gårdbestyrer] og Juliane Henriette Augusta Andersen), døbt den 3 sep. 1916 i Sankt Nikolaj kirke, Holbæk, død den 18 feb. 1996 i Rønne købstad, Vester herred, Bornholms amt, begravet den 27 feb. 1996 på Rønne kirkegård.

Boede 1938 på "Solhjem" 8 Vdg. parcel i Vestermarie. Senere på "Birkely" Strandvejen 175 i Rønne. Overtog gården 65 Slg. Skovgård i Vestermarie i 1943. Boede ved sin død på Zahrtmannsvej 2 i Rønne.

Beskæftigelse: 1938 Avlsbruger.

*Børn:*

19192. i. Birthe Windahl Jørgensen født 8 aug. 1938.

19193. ii. Jørn Ole Windahl Jørgensen født 10 aug. 1941.

19194.iii. Else Brandt Windahl Jørgensen født 1 nov. 1943.

12548. **Estrid Brandt Jensen**, født den 20 feb. 1922 i Nylars sogn, Vester herred, Bornholms amt, døbt den 2 apr. 1922 i Nylars kirke.

Født på gården 34 Slg. Tornegård i Nylars.

Hun blev gift med **Christian Steenberg**, 25 mar. 1941 i Nylars kirke, født den 14 aug. 1917 i Olsker sogn, Nørre herred, Bornholms amt (søn af Theodor Christian Steenberg [Avlsbruger] og Gerda Marie Dideriksen), døbt den 9 sep. 1917 i Ols kirke, død den 9 okt. 2007 i Nyker sogn, Vester herred, Bornholms amt, begravet den 13 okt. 2007 på Nyker kirkegård.

Boede 1942 på "Boesvang" i Sandkaas, Olsker.

Beskæftigelse: 1942 Avlsbruger.

*Børn:*

19195. i. Hans Christian Brandt Steenberg født 20 apr. 1942.

19196. ii. Jens-Edvard Brandt Steenberg født 10 aug. 1943.

19197.iii. Carl-Aage Brandt Steenberg født 17 aug. 1946.

19198.iv. Niels-Holger Brandt Steenberg født 20 dec. 1947.

12549. **Anna Margrethe Blem**, født den 7 aug. 1906 i Aaker sogn, Sønder herred, Bornholms amt, døbt den 28 sep. 1906 i Aa kirke, død den 5 mar. 1996 i Rønne købstad, Vester herred, Bornholms amt, begravet den 9 mar. 1996 på Aa kirkegård.

Født på gården 43 Slg. Soldatergård i Aaker. Boede ved sin død på Paridisvej 85 i Rønne. Ugift.

Beskæftigelse: Revisorassistent.

12550. **Ingrid Dorthea Blem**, født den 12 aug. 1907 i Aaker sogn, Sønder herred, Bornholms amt, døbt den 13 okt. 1907 i Aa kirke, død den 16 jan. 1951 i Rønne købstad, Vester herred, Bornholms amt, begravet den 23 jan. 1951 på Aa kirkegård.

Født på gården 43 Slg. Soldatergård i Aaker. Død på Centralsygehuset i Rønne. Boende Dampmøllegade 26 i Rønne. Ugift.

12551. **Markus Peter Blem**, født den 16 sep. 1908 i Aaker sogn, Sønder herred, Bornholms amt, døbt den 3 nov. 1908 i Aa kirke, død den 19 jan. 1982 i Nyborg sogn, Vindinge herred, Svendborg amt.

Født på gården 43 Slg. Soldatergård i Aaker. Bestyrede 1943 gården Eskildsgaard i Pedersker. Senere ansat på Landøkonomisk forenings kontor i Horsens. Boede ved sin død i Åparken 1, Nyborg.

Beskæftigelse: 1943 Gårdbestyrer.

12552. **Bodil Kristine Blem** (Se ægteskab med nummer 10137.)

12553. **Mathias Kristian Blem**, født den 18 jul. 1912 i Aaker sogn, Sønder herred, Bornholms amt, hjemmedøbt 18 jul. 1912.

12554. **Elisabeth Marie Bendtsen**, født den 14 aug. 1875 i Rønne købstad, Vester herred, Bornholms amt, hjemmedøbt den 11 okt. 1875, døbt den 7 nov. 1875 i Sct. Nicolai Kirke, Rønne, død den 28 jun. 1876 i Rønne købstad, Vester herred, Bornholms amt, begravet den 3 jul. 1876 på Rønne kirkegård.

12555. **Ingeborg Vilhelmine Bentzen**, født den 29 sep. 1878 i Rønne købstad, Vester herred, Bornholms amt, døbt den 22 dec. 1878 i Sct. Nicolai Kirke, Rønne, død den 30 aug. 1879 i Rønne købstad, Vester herred, Bornholms amt, begravet den 4 sep. 1879 på Rønne kirkegård.

12556. **Mine Marie Petersen**, gældende navn Mine Marie Bentzen (Se ægteskab med nummer 7453.)

12557. **Aage Rudolf Didrik Jensen**, født den 28 jul. 1911 i Neksø købstad, Sønder herred, Bornholms amt, døbt den 3 sep. 1911 i Neksø kirke, død den 27 okt. 1980 i Povlsker sogn, Sønder herred, Bornholms amt, begravet den 31 okt. 1980 på Poulsker kirkegård.

Boede 1936 på 29 Slg. parcel i Bodilsker. Boede ved sin død på Holsmyrevejen 3 i Povlsker.

Beskæftigelse: Avlsbruger.

Folketælling: 1921 i Bodilsker sogn, Sønder herred, Bornholms amt (se note 21517).

Han blev gift med **Hedvig Marie Andreasen**, 27 nov. 1936 i Sct. Povls kirke, født den 17 jul. 1912 i Povlsker sogn, Sønder herred, Bornholms amt.

#### *Børn:*

19199. i. Esther Dorthea Jensen født 9 jan. 1939.

19200. ii. Tove Marie Jensen født 7 jun. 1940.

19201.iii. Aase Lisbet Jensen født 4 feb. 1943.

12558. **Poul Edvard Jensen**, født den 18 apr. 1907 i Balka, Bodilsker sogn, Sønder herred, Bornholms amt, døbt den 9 jun. 1907 i Sct. Bodils Kirke, Bodilsker, død den 27 mar. 1988 i Ibsker sogn, Øster herred, Bornholms amt, begravet den 30 mar. 1988 på Neksø kirkegård.

Boede i Damgade 19 i Neksø. Død på Ibsker Plejehjem.

Beskæftigelse:

1937 Apotekerkarl.

1940 Laboratoriekarl.

Han blev gift med **Elly Gunhilde Christiane Pedersen**, 5 maj 1937 i Neksø kirke, født den 18 dec. 1910 i Neksø købstad, Sønder herred, Bornholms amt (datter af Gunhilde Emilie Jensen og Oluf Thue Pedersen [Murer]), døbt den 29 jan. 1911 i Neksø kirke, død den 9 maj 1985 i Rønne købstad, Vester herred, Bornholms amt, begravet den 13 maj 1985 på Neksø kirkegård.

Boede ved sin død i Damgade 19 i Neksø. Død på Centralsygehuset i Rønne.

Beskæftigelse: 1937 Fabriksarbejderske.

12559. **Aksel Kristian Anker**, født den 23 feb. 1912 i Aaker sogn, Sønder herred, Bornholms amt, døbt den 31 mar. 1912 i Aa kirke, død den 4 jul. 1984 i Rønne købstad, Vester herred, Bornholms amt, begravet den 9 jul. 1984 på Rønne kirkegård.

Boede ved sin død på Gartnervangen 70 i Rønne.

Beskæftigelse: Fabriksarbejder.

Folketælling: 1921 i Aaker sogn, Sønder herred, Bornholms amt (se note 21518).

Han blev gift med **Ella Marie Hansen**, borgerlig viet den 28 sep. 1940 på Rønne Rådhus.

12560. **Bodil Marie Anker**, født den 14 mar. 1916 i Aaker sogn, Sønder herred, Bornholms amt, døbt den 21 apr. 1916 i Aa kirke.

Folketælling: 1921 i Aaker sogn, Sønder herred, Bornholms amt (se note 21519).

12561. **Hans Konrad Anker**, født den 28 nov. 1920 i Aaker sogn, Sønder herred, Bornholms amt, døbt den 26 dec. 1920 i Aa kirke, død den 21 maj 1924 i Aaker sogn, Sønder herred, Bornholms amt, begravet den 29 maj 1924 på Aa kirkegård.

Folketælling: 1921 i Aaker sogn, Sønder herred, Bornholms amt (se note 21520).

12562. **Agnes Alice Hansen**, født den 7 jun. 1915 i Aarsdale, Ibsker sogn, Øster Herred, Bornholms amt, døbt den 11 jul. 1915 i Sct. Ibs kirke, død den 4 mar. 1996 i Svaneke købstad, Øster herred, Bornholms amt, begravet den 8 mar. 1996 på Svaneke kirkegård.

Beskæftigelse: 1939 Ekspeditrice.



Folketælling:

1921 i Ibsker sogn, Øster herred, Bornholms amt (se note 21521).

Hun blev gift med **Holger Hjort Pedersen**, 27 sep. 1939 i Sct. Ibs kirke, født den 17 apr. 1912 i Svaneke købstad, Øster herred, Bornholms amt (søn af Charles Pedersen [Blikkenslager] og Johanne Marie Hjorth), døbt den 2 jun. 1912 i Svaneke kirke, død den 8 apr. 1998 i Svaneke købstad, Øster herred, Bornholms amt, begravet den 15 apr. 1998 på Svaneke kirkegård.

Boende Oluf Høstgade 16 i Svaneke.

Beskæftigelse:  
1939 Skibsfører.  
1951 Fisker.

*Børn:*

- 19202. i. Bente Hjorth Pedersen født 31 dec. 1940.
- 19203. ii. Hans Hjorth Pedersen født 15 feb. 1942.

12563. **Elly Kristine Hansen**, født den 23 maj 1917 i Aarsdale, Ibsker sogn, Øster Herred, Bornholms amt, døbt den 24 jun. 1917 i Sct. Ibs kirke.

Folketælling: 1921 i Ibsker sogn, Øster herred, Bornholms amt (se note 21522).

Hun blev gift med **Ove Carlo Pedersen**, 4 maj 1941 i Sct. Ibs kirke, født den 23 aug. 1919 i Listed, Ibsker sogn, Øster herred, Bornholms amt (søn af Harald Kristian Pedersen [Fisker] og Carla Christine Pedersen), døbt den 28 sep. 1919 i Sct. Ibs kirke.

Boede 1960 i Egebjerg sogn.

Beskæftigelse: 1941 Fisker.

*Børn:*

- 19204. i. Niels Pedersen født 19 okt. 1945.

12564. **Ove Funch Hansen**, født den 12 mar. 1919 i Aarsdale, Ibsker sogn, Øster Herred, Bornholms amt, døbt den 21 apr. 1919 i Sct. Ibs kirke, død den 20 maj 1990 i Rønne købstad, Vester herred, Bornholms amt, begravet den 23 maj 1990 på Ibsker kirkegård.

Boede ved sin død i Veidichsstræde 2 i Aarsdale. Død på Centralsygehuset i Rønne.

Beskæftigelse:  
1945 Bagersvend.  
1947 Bagermester.

Folketælling: 1921 i Ibsker sogn, Øster herred, Bornholms amt (se note 21523).

Han blev gift med **Mary Jensen**, 18 mar. 1945 i Svaneke kirke, født den 9 jun. 1923 i Aarsdale, Ibsker sogn, Øster Herred, Bornholms amt (datter af Janus August Jensen [Snedker] og Anna Nielsine Clausen), døbt den 15 jul. 1923 i Sct. Ibs kirke, død den 10 apr. 2010 i Rønne købstad, Vester herred, Bornholms amt, begravet den 14 apr. 2010 på Rønne kirkegård.

*Børn:*

- 19205. i. Preben Funch Hansen født 18 jan. 1946.
- 19206. ii. Elna Funch Hansen født 6 apr. 1947.
- 19207. iii. Jonna Funch Hansen født 11 jun. 1949.
- 19208. iv. Christa Funch Hansen født 10 nov. 1951.
- 19209. v. Palle Funch Hansen født 1 jul. 1953.

12565. **Evald Funch Hansen**, født den 14 jan. 1922 i Aarsdale, Ibsker sogn, Øster Herred, Bornholms amt, døbt den 12 mar. 1922 i Sct. Ibs kirke, død den 16 feb. 1992 i Nivå, Karlebo sogn, Lynge-Kronborg herred, Frederiksborg amt.

Beskæftigelse: 1942 Bagersvend.

Han blev gift med **Käthe Støvhase**, 22 mar. 1947 i Jesuskirken, Valby, født den 6 maj 1928 på Rigshospitalet, København.

12566. **Kirsten Louise Hansen**, født den 7 jan. 1926 i Aarsdale, Ibsker sogn, Øster Herred, Bornholms amt, hjemmedøbt den 17 feb. 1926, døbt den 16 maj 1926 i Sct. Ibs kirke, død den 6 maj 2002 i Rønne købstad, Vester herred, Bornholms amt, begravet den 14 maj 2002 på Ibsker kirkegård.

Hun blev gift med **Osvold Julius Due**, 10 sep. 1946 i Sct. Ibs kirke, født den 2 okt. 1915 i Aarsdale, Ibsker sogn, Øster Herred, Bornholms amt (søn af Andreas Kristian Due [Fisker] og Caroline Birgitte Andersen), døbt den 9 jan. 1916 i Sct. Ibs kirke, død den 2 maj 1988 i Rønne købstad, Vester herred, Bornholms amt, begravet den 6 maj 1988 på Ibsker kirkegård.

Boende Møllevvej 13 i Aarsdale. Død på Centralsygehuset i Rønne.

Beskæftigelse: Fisker.

*Børn:*

19210. i. Lone Due født 24 sep. 1947.

19211. ii. Lis Due født 18 dec. 1951.

12567. **Lilly Marie Hansen**, født den 19 okt. 1911 i Aaker sogn, Sønder herred, Bornholms amt, døbt den 5 nov. 1911 i Aa kirke, død den 22 aug. 1991 i Rø sogn, Nørre herred, Bornholms amt.

Udlagt barnefader; Tjenestekarl Herman Mathias Hansen.

Partner med **Villy Hansen**.

*Børn:*

19212. i. Ruth Solveig Hansen født 18 mar. 1930.

Hun blev gift med **Peder Josef Nielsinius Hansen**, 9 dec. 1931 i Aa kirke, født den 22 feb. 1901 i Aakirkeby købstad, Sønder herred, Bornholms amt (søn af Niels Sinius Hansen [Avlsbruger] og Hansine Karoline Larsen), døbt den 4 apr. 1901 i Aa kirke, død den 15 dec. 1981 i Rønne købstad, Vester herred, Bornholms amt, begravet den 19 dec. 1981 på Rø kirkegård.

Boede 1932 "Grønager" på Smålyngen i Aaker. Boede 1933 på 1 Slg. grund i Pedersker. Boede ved sin død på Røvej 55 i Rø. Død på Centralsygehuset i Rønne.

Beskæftigelse:  
1931 Avlsbruger.  
Arbejdsmand.

*Børn:*

19213. ii. Bertha Sofie Marie Hansen født 25 mar. 1932.

19214. iii. Betty Louise Hansen født 30 aug. 1933.

19215. iv. Erik Hansen.

19216. v. Karen Hansen.

12568. **Gunnar Anton Andreas Nielsen** (Se ægteskab med nummer 10616.)

12569. **Gunnar Charly Hansen**, født den 2 dec. 1913 i Nyby, Aaker sogn, Sønder herred, Bornholms amt, døbt den 28 dec. 1913 i Aa kirke, død den 31 jan. 1914 i Aakirkeby købstad, Sønder herred, Bornholms amt, begravet den 4 feb. 1914 på Aa kirkegård.

12570. **Niels Edvard Hansen**, født den 13 sep. 1916 i Nyby, Aaker sogn, Sønder herred, Bornholms amt, døbt den 1 okt. 1916 i Aa kirke, død den 4 mar. 1966 på Bispebjerg hospital, København, begravet den 12 mar. 1966 på Rø kirkegård.

Boede ved sin død i "Tyskegaardshuset" i Rø. Ugift.

Beskæftigelse: Skovarbejder.

12571. **Karl Aage Hansen**, født den 14 sep. 1918 i Nyby, Aaker sogn, Sønder herred, Bornholms amt, døbt den 29 sep. 1918 i Aa kirke, død den 12 nov. 2005 i Rønne købstad, Vester herred, Bornholms amt, begravet den 17 nov. 2005 på Vestermarie kirkegård.

Boede 1953 på "Rotna" 67 Slg. parcel i Vestermarie. Boede på Skovsminde, Skovgårdsvejen 21 A, Vestermarie.

Beskæftigelse: Arbejdsmand.

Han blev gift med **Inge Vinny Kofod**, 5 jun. 1949 i Vestermarie kirke, født den 23 feb. 1929 i Rønne købstad, Vester herred, Bornholms amt, (datter af Ottomine Hansine Kofod), hjemmedøbt den 18 apr. 1929.

Født på Centralsygehuset i Rønne. Opvokset i Klemensker.

*Børn:*

- 19217. i. Lene Sode Hansen født 25 mar. 1950.
- 19218. ii. Lone Sode Hansen født 31 jan. 1953.
- 19219. iii. Fie Sode Hansen født 1 aug. 1955.
- 19220. iv. Gerda Sode Hansen.
- 19221. v. Liselotte Sode Hansen.
- 19222. vi. Solvejg Sode Hansen.
- 19223. vii. Elsebeth Sode Hansen.

12572. **Hans Peter Knudsen**, født den 26 apr. 1910 i Aakirkeby købstad, Sønder herred, Bornholms amt, døbt den 22 maj 1910 i Aa kirke, død den 19 nov. 1995 i Neksø købstad, Sønder herred, Bornholms amt, begravet den 23 nov. 1995 på Neksø kirkegård.

Udlagt barnefader; Tjenestekarl Magnus Knudsen, Aaker. Boede 1941 i Stormgade 19 i Neksø. Boede 1942 i Vægtergade 8 i Neksø. Boede ved sin død på Bager Sonnesgade 12 i Neksø.

Beskæftigelse: 1941 Fisker.

Folketælling: 1921 i Aaker sogn, Sønder herred, Bornholms amt (se note 21524).

Han blev gift med **Anna Karoline Jensen**, 28 jan. 1941 i Sct. Peders kirke, Bornholm, født den 23 feb. 1919 i Sømarken, Pedersker sogn, Sønder herred, Bornholms amt (datter af Karl Andreas Jensen [Husmand] og Ane Marie Nielsen), døbt den 21 apr. 1919 i Sct. Peders kirke, Bornholm, død den 1 mar. 2002 i Neksø købstad, Sønder herred, Bornholms amt, begravet den 7 mar. 2002 på Neksø kirkegård.

*Børn:*

- 19224. i. Børge Knudsen født 18 sep. 1942.
- 19225. ii. Birthe Knudsen født 4 jan. 1946.

12573. **Svend Ove Knudsen**, født den 24 aug. 1911 i Aaker sogn, Sønder herred, Bornholms amt, døbt den 10 sep. 1911 i Aa kirke.

Folketælling: 1921 i Aaker sogn, Sønder herred, Bornholms amt (se note 21525).

12574. **Eva Dorteia Knudsen**, født den 14 sep. 1913 i Aaker sogn, Sønder herred, Bornholms amt, døbt den 26 okt. 1913 i Aa kirke, død den 26 jan. 2001 i Klemensker sogn, Nørre herred, Bornholms amt, begravet den 31 jan. 2001 på Klemensker kirkegård.

Folketælling: 1921 i Aaker sogn, Sønder herred, Bornholms amt (se note 21526).

Hun blev gift med **Knud Tidemann Larsen**, 14 sep. 1937 i Aa kirke, født den 28 apr. 1908 i Klemensker sogn, Nørre herred, Bornholms amt (søn af Hans Peter Elias Larsen [Arbejdsmand] og Hansine Elisabeth Kristine Jensen), døbt den 8 jun. 1908 i Klemensker kirke, død den 13 nov. 1987 i Klemensker sogn, Nørre herred, Bornholms amt, begravet den 17 nov. 1987 på Klemensker kirkegård.

Boende i 1938 på 25 Slg. parcel "Skovfryd" i Munkebyen, Klemensker. Boede ved sin død i Rosengade 10 i Klemensker.

Beskæftigelse:  
1942 Arbejdsmand.  
Avlsbruger.

*Børn:*

- 19226. i. Ethly Dorit Larsen født 24 jul. 1938.
- 19227. ii. Tommy Rikvall Larsen født 11 mar. 1941.
- 19228.iii. Lilly Merete Larsen født 18 jan. 1944.

12575. **Gunna Birgitte Knudsen**, født den 8 mar. 1915 i Aaker sogn, Sønder herred, Bornholms amt, døbt den 5 apr. 1915 i Aa kirke.

Folketælling: 1921 i Aaker sogn, Sønder herred, Bornholms amt (se note 21527).

12576. **Orla Rikvald Knudsen**, født den 28 aug. 1917 i Aaker sogn, Sønder herred, Bornholms amt, døbt den 30 sep. 1917 i Aa kirke.

Folketælling: 1921 i Aaker sogn, Sønder herred, Bornholms amt (se note 21528).

12577. **Adler Charlo Knudsen**, født den 25 sep. 1920 i Aaker sogn, Sønder herred, Bornholms amt, døbt den 31 okt. 1920 i Aa kirke, død den 30 sep. 2007 i Aakirkeby købstad, Sønder herred, Bornholms amt, begravet den 5 okt. 2007 på Aa kirkegård.

Boede ved sin død "Birkebo" i Aakirkeby.

Han blev gift med **Marie Elisabeth NN**.

12578. **Else Elisabeth Kofod**, født den 28 jan. 1920 i Aaker sogn, Sønder herred, Bornholms amt, døbt den 7 mar. 1920 i Aa kirke.

12579. **Esther Margrete Kofod**, født den 28 jan. 1920 i Aaker sogn, Sønder herred, Bornholms amt, døbt den 7 mar. 1920 i Aa kirke.

12580. **Knud Julius Kofod**, født den 2 jul. 1921 i Aaker sogn, Sønder herred, Bornholms amt, døbt den 31 jul. 1921 i Aa kirke.

12581. **Ingrid Louise Kofod**, født den 17 mar. 1931 i Aaker sogn, Sønder herred, Bornholms amt, døbt den 6 apr. 1931 i Aa kirke.

12582. **Ella Helene Hansen**, født den 4 jul. 1924 i Nyby, Aaker sogn, Sønder herred, Bornholms amt, døbt den 3 aug. 1924 i Aa kirke.

Udlagt barnefader; Tjenestekarl Hjalmar Peter Hansen på Tornegaard i Bodilsker.

12583. **Hans Erling Hansen**.



12584. **Gunhild Margrethe Hansen**, født den 26 maj 1928 i Aaker sogn, Sønder herred, Bornholms amt, døbt den 17 jun. 1928 i Aa kirke.

Barnet fødes under Moderens midlertidige ophold hos sien forældre.

12585. **Børge Johannes Hansen**, født den 22 apr. 1930 i Arnager, Nylars sogn, Vestre herred, Bornholms amt, døbt den 6 jul. 1930 i Nylars kirke.

12586. **John Hansen**, født den 8 sep. 1931 i Arnager, Nylars sogn, Vestre herred, Bornholms amt, døbt den 3 jan. 1932 i Nylars kirke.

12587. **Esther Hansen**, født den 3 jul. 1936 i Arnager, Nylars sogn, Vestre herred, Bornholms amt, døbt den 6 dec. 1936 i Nylars kirke, død den 20 okt. 2006 i Balka, Bodilsker sogn, Sønder herred, Bornholms amt.

Hun blev gift med **Karl Villy Jensen**, 31 mar. 1956 i Neksø kirke, født den 12 maj 1929, død den 20 apr. 2011 i Rønne købstad, Vester herred, Bornholms amt.

12588. **Jonna Hansen**, født den 2 dec. 1937 i Arnager, Nylars sogn, Vestre herred, Bornholms amt, døbt den 1 maj 1938 i Nylars kirke.

12589. **Helga Antonie Hansen**, født den 23 okt. 1920 i Nyby, Aaker sogn, Sønder herred, Bornholms amt, døbt den 28 nov. 1920 i Aa kirke, død den 24 aug. 2007.

Udlagt barnefader; Tjenestekarl Johannes Mathias Hansen.

Hun blev gift med **Lavrits Johannes Nielsen**, 22 nov. 1941 i Aa kirke, født den 11 okt. 1912 i Højelt, Blistrup sogn, Holbo herred, Frederiksborg amt (søn af Hans Kristian Nielsen [Husmand] og Karen Marie Madsen), døbt den 24 nov. 1912 i Blistrup kirke.

Beskæftigelse: 1941 Parcelist.

Boede 1941 i Højelt., Blistrup sogn.

*Børn:*

- 19229. i. Anni Nielsen.
- 19230. ii. Lydia Nielsen.
- 19231.iii. Birgit Nielsen.
- 19232.iv. Mona Nielsen.
- 19233. v. Gerhardt Nielsen.
- 19234.vi. Hans Christian Nielsen.
- 19235.vii. Knud Erik Nielsen.

12590. **Agnete Kristine Hansen**, født den 9 feb. 1923 i Nyby, Aaker sogn, Sønder herred, Bornholms amt, døbt den 30 mar. 1923 i Aa kirke, død den 4 mar. 2007 i Avlum sogn, Hammerum herred, Ringkøbing amt, begravet den 20 apr. 2007 på Binderup kirkegaard.

Døde på "Kastanjegaarden" i Avlum.

Hun blev gift med **Svend Aage Frederiksen**, 12 maj 1944 i Aa kirke, født den 7 okt. 1915 i Skovby, Vestenskov sogn, Lollands Sønder herred, Maribo amt (søn af Lars Peter Frederiksen [Husmand] og Valborg Marie Elisabeth Hansen), døbt den 31 okt. 1915 i Vestenskov kirke, død den 30 dec. 1983 i Durup sogn, Gislum herred, Ålborg amt, begravet den 2 jan. 1984 på Binderup kirkegaard.

Boede 1944 i Lobbæk. Boede 1944 på 3 Slg. grund i Nylars. Boede 1945 på 52 Slg. parcel i Aaker. Boede 1946 på 19 Slg. parcel "Klintbo" i Vestermarie. Boende 1949 i Smedegade 7 i Aakirkeby. Boede 1968 på Slippen 2 i Rønne. Boede 1971 i Haslev. Boede 1973 i Hals ved Aalborg. Boede 1977 i Ll. Binderup.

Beskæftigelse:

1944 Arbejdsmand.  
1944 Fodermester.  
1947 Arbejdsmand.

*Børn:*

- 19236. i. Kurt Preben Frederiksen født 21 sep. 1944.
- 19237. ii. Gerda Irene Frederiksen født 10 okt. 1945.
- 19238. iii. Alice Frederiksen født 24 dec. 1946.
- 19239. iv. Birgit Frederiksen født 12 maj 1948.
- 19240. v. Birgit Cecilie Frederiksen født 12 maj 1949.
- 19241. vi. Kirsten Merete Frederiksen født 12 apr. 1951.
- 19242. vii. Hans Jørgen Frederiksen født 14 maj 1952.
- 19243. viii. Lars Peter Frederiksen født 17 maj 1953.

12591. **Thor Funch Hansen**, født den 15 feb. 1925 i Aakirkeby købstad, Sønder herred, Bornholms amt, døbt den 29 mar. 1925 i Aa kirke, død i Tønder sogn, Højer og Lø herred, Tønder amt.

Død på Tønder sygehus.

Han blev gift med **Edith Fiegen**, født den 13 jan. 1932 i Nederskoven, Tølløse sogn, Merløse herred, Holbæk amt (datter af Rasmus Ulriksen Fiegen [Arbejdsmand] og Klara Marie Nielsen), døbt den 21 feb. 1932 i Tølløse kirke.

*Børn:*

- 19244. i. Hans Peter Figen Hansen født 16 sep. 1951.
- 19245. ii. Gerhardt Hansen født 1 apr. 1953.
- 19246. iii. Knud Erik Hansen født 6 okt. 1956.
- 19247. iv. Jens Carl Funk Hansen født 29 mar. 1964.
- 19248. v. Karen Margrethe Hansen født 21 okt. 1965.
- 19249. vi. Niels Christian Hansen født 17 okt. 1970.

12592. **Margit Helene Hansen**, født den 28 maj 1926 i Aakirkeby købstad, Sønder herred, Bornholms amt, døbt den 27 jun. 1926 i Aa kirke.

Partner med **Helge Edmund Robert Lind**, født den 1 nov. 1920 i Balka, Bodilsker sogn, Sønder herred, Bornholms amt (søn af Hans Peter Lind [Arbejdsmand] og Ingeborg Olga Ludvika Holm), døbt den 26 dec. 1920 i Sct. Bodils Kirke, Bodilsker.

Beskæftigelse: 1944 Sømmand.

*Børn:*

- 19250. i. Else Margrethe Hansen født 14 jan. 1944.

Hun blev gift med **Aksel Børge Frederiksen**, 26 dec. 1945 i Aa kirke, født den 27 feb. 1918 i Skovby, Vestenskov sogn, Lollands Sønder herred, Maribo amt (søn af Lars Peter Frederiksen [Husmand] og Valborg Marie Elisabeth Hansen), døbt den 21 apr. 1918 i Vestenskov kirke.

Boede 1945 i Küditze, Arninge sogn, Lollands Sønder herred, Maribo amt.

Beskæftigelse: 1945 Parcelist.

*Børn:*

- 19251. ii. Anne-Lykke Frederiksen født 19 aug. 1945.
- 19252. iii. Inge-Lis Funch Frederiksen født 10 dec. 1947.

12593. **Gert Funk Hansen**, født den 2 jan. 1928 i Aakirkeby købstad, Sønder herred, Bornholms amt, døbt den 29 jan. 1928 i Aa kirke.

Uddannelse: Smedelærling.

Han blev gift med **Inge Lisa Hansen**.

*Børn:*

- 19253. i. Sven-Ejler Hansen.
- 19254. ii. Henrik Christian Hansen født 21 jun. 1966.
- 19255.iii. Jens Jacob Hansen født 14 aug. 1969.

12594. **Edith Hansen**.

12595. **Herluf Hansen**.

12596. **Ingvard Hansen**.

12597. **Arne Hansen**.

12598. **Harry Hansen**.

12599. **Rigmor Hansen**.

12600. **Signe Margrethe Funch Kofod**, født den 17 maj 1938 i Ibsker sogn, Øster herred, Bornholms amt, døbt den 26 jun. 1938 i Sct. Ibs kirke.

Hun blev gift med **Per A. Nielsen**.

*Børn:*

- 19256. i. Thomas Nielsen.
- 19257. ii. Pernille Nielsen.
- 19258.iii. Jens Jørgen Nielsen.

12601. **Harald Funch Kofod**, født den 29 dec. 1939 i Ibsker sogn, Øster herred, Bornholms amt, døbt den 19 apr. 1940 i Sct. Ibs kirke.

Han blev gift med **Inge NN**.

*Børn:*

- 19259. i. Peter Kofoed.

12602. **Valborg Hansine Andersen**, født den 3 maj 1926 i Pedersker sogn, Sønder herred, Bornholms amt, døbt den 27 jun. 1926 i Sct. Peders kirke, Bornholm, død den 11 jul. 1981 i Rønne købstad, Vester herred, Bornholms amt, begravet den 15 jul. 1981 på Pedersker kirkegård.

Boede ved sin død på Hovedgade 33 i Pedersker. Død på Centralsygehuset i Rønne.

Hun blev gift med **Peder Kofoed Marker**, 4 nov. 1951 i Sct. Peders kirke, Bornholm, født den 29 maj 1914 i Pedersker sogn, Sønder herred, Bornholms amt (søn af Hans Mathias Marker [Møller] og Elisabeth Margrethe Kofoed), døbt den 19 jul. 1914 i Sct. Peders kirke, Bornholm, død den 3 dec. 1993 i Aakirkeby købstad, Sønder herred, Bornholms amt, begravet den 9 dec. 1993 på Pedersker kirkegård.

Ejede Kirkemøllen i Pedersker som han overtog efter sin far. Boede 1960 på Trekanten i Pedersker. Boede ved sin død på Plejehjemmet Åbo i Aakirkeby.

Beskæftigelse:

- 1951 Møller.
- 1960 Arbejdsmand.



Kirkemøllen i Pedersker er den ældste bevarede stenmølle på Bornholm og er bygget af lokale sandsten.

Kirkemøllen i Pedersker er en hollandsk mølle

Den runde mølle i Pedersker er af hollandsk type med jordomgang og opført i sommeren og efteråret 1861, hvor den erstattede en mere end 150 år gammel stubmølle, der var revet ned samme år. Kirkemøllen blev forhøjet i 1908 og fik dermed det udseende, som den har i dag.

Tidligere "Kromølle" og bageri

Kirkemøllen i Pedersker har fået sit navn pga. dens beliggenhed tæt ved Peders Kirke. I 1800-tallet og begyndelsen af 1900-tallet har der både været bageri og krohold i møllergården, hvorfor møllen i folkemunde tidligere også blev kaldt "Kromøllen".

Fam. Markers mange moderniseringer

Tre generationer af familien Marker ejede Kirkemøllen fra 1867 til 1959, og der blev i deres tid foretaget mange udvidelser og moderniseringer. Bl.a. blev vingerne i 1899 udstyret med selvsvikning. En motor blev opsat i et motorhus 1903, og i forbindelse med at man forhøjede møllen i 1908, blev det oprindelige krøjespil erstatet med en vindrose, som gør vingerne selvkrøjlende. Den nuværende dieselmotor blev opsat i 1932 og fungerer den dag i dag.

Pedersker Lokalforening

Kirkemøllens drift ophørte i 1969. Møllen var allerede da ved at forfalde, og forfaldet fortsatte indtil Pedersker Lokalforening købte mølle og magasin i 1982. I kraft af foreningens ildsjæle, og takket være fondsmidler, har Kirkemøllen siden gennemgået omfattende renoveringer. Foreningen udgav i 1996 en bog om Kirkemøllens historie, skrevet af Poul Erik Munk, der var leder af den historiske gruppe under Pedersker Lokalforening.

*Børn:*

19260. i. Hans Peter Kofoed Marker født 29 nov. 1953.

19261. ii. Vivi Kofoed Marker født 19 dec. 1960.

12603. **Jens Andreas Andersen**, født den 1 feb. 1928 i Pedersker sogn, Sønder herred, Bornholms amt, døbt den 25 mar. 1928 i Sct. Peders kirke, Bornholm.

12604. **Inger Marie Andersen**, født den 7 mar. 1930 i Pedersker sogn, Sønder herred, Bornholms amt, døbt den 18 apr. 1930 i Sct. Peders kirke, Bornholm.

Hun blev gift med **Svend Kofoed**, 20 jun. 1954 i Sct. Peders kirke, Bornholm, født den 15 jun. 1930 i Bodilsker sogn, Sønder herred, Bornholms amt (søn af Peter Kofoed [Gårdejer] og Astrid Kristine Sommer), døbt den 6 jul. 1930 i Sct. Bodils Kirke, Bodilsker, død den 9 maj 1998 på Rigshospitalet, København, begravet den 14 maj 1998 på Aa kirkegård.

Født på gården 3 Slg. Store Hallegård i Bodilsker. Overtog "Mosevang" i Bodilsker i 1955. Boede ved sin død på Svinget 8 i Aakirkeby.

Beskæftigelse:

1954 Forvalter.  
1957 Avlsbruger.  
Postbud.

*Børn:*

- 19262. i. Lise Lotte Kofoed født 6 aug. 1957.
- 19263. ii. Hanne Gitte Kofoed født 19 maj 1961.

12605. **Karl Ejner Andersen**, født den 7 mar. 1930 i Pedersker sogn, Sønder herred, Bornholms amt, døbt den 18 apr. 1930 i Sct. Peders kirke, Bornholm.

Han blev gift med **Birthe Kofod Johnsen**, 26 dec. 1971, født den 13 nov. 1941 i Østermarie sogn, Øster herred, Bornholms amt (datter af Albert Peter Johnsen [Avlsbruger] og Karen Kofod), døbt den 26 dec. 1941 i Østermarie kirke.

*Børn:*

- 19264. i. Claus Brian Andersen.

12606. **Bodil Agnethe Andersen**, født den 23 dec. 1931 i Pedersker sogn, Sønder herred, Bornholms amt, døbt den 24 mar. 1932 i Sct. Peders kirke, Bornholm.

12607. **Poul Aksel Andersen**, født den 24 sep. 1939 i Pedersker sogn, Sønder herred, Bornholms amt, døbt den 29 okt. 1939 i Sct. Peders kirke, Bornholm.

12608. **Leif Preben Olsen**, født den 17 jun. 1931 i Lobbæk, Nylars sogn, Vester herred, Bornholms amt, døbt den 19 jul. 1931 i Nylars kirke, død den 6 aug. 2001 i Lobbæk, Nylars sogn, Vester herred, Bornholms amt, begravet den 10 aug. 2001 på Nylars kirkegård.

Boede 1952 på "Engbo" i Lobbæk, Nylars. Boede 1956 Villa "Rixi" i Lobbæk, Nylars.

Beskæftigelse: 1952 Chauffør.

Han blev gift med **Milly Evelyn Hansen**, 12 jan. 1952 i Nylars kirke, født den 16 jul. 1931 i Nylars sogn, Vester herred, Bornholms amt, (datter af Dagny Kristine Hansen [Tjenestepige]), døbt den 30 aug. 1931 i Nylars kirke, død den 14 jan. 2008 i Rønne købstad, Vester herred, Bornholms amt, begravet den 19 jan. 2008 fra Rønne kirkegårds-kapel.

Beskæftigelse: 1952 Ekspeditrice.

*Børn:*

- 19265. i. Erling Olsen født 2 jun. 1952.
- 19266. ii. Jørn Olsen født 29 aug. 1956.
- 19267. iii. Karina Olsen.
- 19268. iv. Dorte Olsen.

12609. **Alice Merete Olsen**, født den 10 maj 1934 i Lobbæk, Nylars sogn, Vester herred, Bornholms amt, døbt den 17 jun. 1934 i Nylars kirke, død den 15 feb. 2011 i Rønne købstad, Vester herred, Bornholms amt, begravet den 25 feb. 2011 på Rønne kirkegård.

Død ved ulykke på Rønne Havn.

Beskæftigelse: 1952 Syerske.

Hun blev gift med **Bjarne Jørgen Rasmussen**, 1 aug. 1954 i Nylars kirke, født den 13 aug. 1934 i Rønne købstad, Vester herred, Bornholms amt (søn af Hans Jørgen Rasmussen [Arbejdsmand] og Helga Anine Nielsen), døbt den 16 sep. 1934 i Sct. Nicolai Kirke, Rønne, død den 15 feb. 2011 i Rønne købstad, Vester herred, Bornholms amt, begravet den 25 feb. 2011 på Rønne kirkegård.

Beskæftigelse: 1954 Elektriker.

Alt tyder på ulykke i Rønne, 15 Feb. 2011 af Sofie Rønde Mathiesen.
<p>Politiet mener, det var en ulykke, da et ældre ægtepar kørte i Rønne Havn i formiddag. Parrets tilstand er stadig kritisk.</p> <p>Det ældre ægtepar, der i formiddag kørte i Rønne Havn, er stadig i kritisk tilstand og er blevet overført til Rigshospitalet.</p> <p>Politiet er overbevist om, at der er tale om en ulykke, fortæller politikommissær Jan Egelund fra Bornholms Politi.</p> <p>Ægteparret er begge 76 år og bor i Rønne. De pårørende, en søn og en datter, er blevet underrettet.</p> <p>- Der er intet der tyder på, at der skulle være sket noget kriminelt eller være tale om et selvmordsforsøg. Vi arbejder ud fra en teori om, at de har kørt på havnen, og muligvis på grund af et ildebefindende eller et uheld er bilen røget i havnen, siger Jan Egelund.</p> <p>Parrets bopæl er blevet undersøgt af politiet. Der var pænt og ryddeligt, og der blev ikke fundet noget afskedsbrev eller lignende.</p> <p>- De pårørende har fortalt, at det er livsglade mennesker, der havde en aftale omkring klokken ti i formiddags, lyder det fra politikommissæren.</p> <p>Ægteparrets bil er netop blevet hævet fra havnebassinet og vil blive undersøgt af teknikere.</p>
15 feb. 2011, Ulykken på Rønne Havn: Ældre par mister livet – Ritzau.
<p>Et bornholmsk ægtepar er afgået ved døden på Rigshospitalet efter at være kørt i havnen i Rønne.</p> <p>Et bornholmsk ægtepar døde tirsdag eftermiddag på Rigshospitalet i København efter en ulykke i Rønne, hvor manden og kvinden, der begge er 76 år, kørte i havnen.</p> <p>Ulykken skete tirsdag formiddag. Her slog en kvinde alarm, da hun så, at bilen fra kulkajen i Rønne trillede ud i havnebassinet.</p> <p>Det lykkedes for dykkere at redde de to op af vandet, og de blev i hast bragt til hospitalet i Rønne.</p> <p>Herfra bestilte lægerne genoplivningsudstyr fra København, og det blev med helikopter bragt til Rønne, oplyser politiet.</p> <p>Efterfølgende blev parret i helikopter fløjet til Rigshospitalet, men det lykkedes ikke at redde deres liv.</p> <p>Årsagen til ulykken kendes ikke.</p>
Ægtepar afgået ved døden, 15 feb. 2011.
<p>Det ældre ægtepar, der var involveret i ulykken på Rønne Havn tidligere på dagen, hvor en bil kørte i havnen, er begge erklæret døde.</p> <p>Det oplyser vagtchefen ved Bornholms Politi, Kim Pedersen.</p> <p>Ægteparret, der begge er 76 år og fra Rønne, blev forsøgt genoplivet på såvel Bornholms Hospital i Rønne som på Rigshospitalet i København.</p>

De pårørende er underrettet.

Bjærget efter halv time

Ulykken skete ved Kulkajen kort før kl. 10:00. Et kvindeligt vidne slog alarm, og dykkere kunne godt en halv time senere bjærge de to livløse personer.

På det tidspunkt, havde de både hjertestop og var kraftigt underafkølede.

Bilen lå på syv meters dybde.

Fløjet til Rigshospitalet

De blev i ambulancer bragt til Bornholms Hospital, og senere overført med redningshelikopter til Rigshospitalet, men det lykkedes ikke lægerne at genoplive de to ældre mennesker.

Årsagen til ulykken er endnu ikke klarlagt. Bilen er hævet, og skal undersøges af politiets teknikere.

To ældre kunstigt i live, af Bjarne Hansen, 15 feb. 2011.

Bornholms Hospital håber at kunne genoplive de to ældre mennesker, som tirsdag formiddag blev bjærget ud af en bil på bunden af Rønne Havn.

Politikommisær Jan Egelund oplyser til Bornholm.nu, at hospitalet får fløjet specielt udstyr over, så man har bedre chancer for at holde de to ældre varme og i kunstigt live.

Der er tale om en 76-årig mand fra Rønne og en jævnaldrende kvinde, formentlig hustruen, oplyser Jan Egelund.

Den ældre mands søn er til afhøring hos politiet.

De to ældre blev bjærget ud af personbilen i livløs tilstand efter over en halv time i det 1,3 grader kolde vand i havnebassinet.

Politiet meddeler

Politiet har udsendt følgende pressemeddelelse:

"I dag kl. 09:51 indgik en anmeldelse fra en kvindelig borger fra Rønne, der netop havde bemærket en personbil køre ud over Kulkajen på Rønne Havn med lav hastighed. Bilen ramte vandet og fortsatte ned under vandet.

To ambulancer og et dykkerhold blev sendt mod stedet, ligesom en politipatrulje blev sendt til stedet.

Kl. 10:33 blev personerne i bilen reddet op på land. Føreren er en mand på 76 år, bosiddende i Rønne. Passageren er en kvinde, der er aldersvarende med føreren. Kvinden er ikke identificeret endnu. Pårørende til føreren er underrettet.

Begge forulykkede er i ambulance bragt til Bornholms Hospital, hvor genoplivning fortsat pågår".

*Børn:*

19269. i. NN Rasmussen.

19270. ii. NN Rasmussen.

12610. **Evy Birgit Olsen**, født den 8 aug. 1936 i Lobbæk, Nylars sogn, Vester herred, Bornholms amt, døbt den 20 sep. 1936 i Nylars kirke.

Hun blev gift med **Bengt Aksel Ørum**, 9 aug. 1958 i Nylars kirke, født den 11 jun. 1937 i Sct. Stefan sogn, Sokkelund herred, Københavns amt (søn af Kurt Aksel Laurentius Ørum [Arbejdsmand] og Ragna Lilly Sørensen).



Boede 1958 på Frederikssundsvej 202C i København.

Beskæftigelse: 1958 Murersvend.

12611. **Dorothy Marian Slankard**, født den 17 nov. 1930 i Turlock, Stanislaus County, California, U.S.A., død den 24 feb. 2011 i Turlock, Stanislaus County, California, U.S.A., begravet på Turlock Memorial Park.

Turlock Journal, The (CA) - February 25, 2011.
<p>Dorothy Beers, 80, of Turlock passed away on Feb. 24. She was born on Nov. 17, 1930, in Turlock and was a wife and homemaker for 51 years.</p> <p>She was a volunteer at Emanuel Medical Center at the information desk for five years. The reason she volunteered at Emanuel was after her husband passed, she was drawn to the hospital to help people, as she wanted to be a nurse when she was younger. Her favorite things were classical music, Mexican and sea food, vacationing on the North Coast, chocolate ice cream, the color pink, needlework and rooting for the Raiders and 49ers.</p> <p>She is survived by sons, Wayne M. Beers and Dennis Chapman, both of Turlock; daughters, Chris M. Chapman and Barbara Beers, both of Turlock; grandchildren, Matt Teague, Heather Bilyeu, Kari Small, Jennifer Beers, Jamie Browning, Bria Beers and Madison Alvares; and 10 great grandchildren.</p> <p>She was preceded in death by her husband of 51 years, Donald Beers on Nov. 9, 2002.</p> <p>Burial will be at Turlock Memorial Park.</p>

Hun blev gift med **Donald Wayne Beers**, feb. 1949, født den 11 jun. 1927 i Gallup, McKinley County, New Mexico, U.S.A., død den 9 nov. 2002 i Turlock, Stanislaus County, California, U.S.A., begravet på Turlock Memorial Park.

Beskæftigelse: General contractor.

Modesto Bee, The (CA) - November 11, 2002.
<p>Donald Wayne Beers, 75, of Turlock died of natural causes Saturday at Brandel Manor.</p> <p>Mr. Beers was a native of Gallup, N.M. He lived in Turlock for 51 years. He was a general contractor at Beers Construction for 25 years. He was a World War II veteran and member of Veterans of Foreign Wars and the American Legion. He loved gardening and traveling in his motor home.</p> <p>He is survived by his wife, Dorothy M. Beers of Turlock; children, Wayne M. Beers, Dennis Chapman and Chris M. Chapman, all of Turlock; and six grandchildren and three great grandchildren.</p>

*Børn:*

- 19271. i. Wayne M. Beers.
- 19272. ii. Dennis Chapman.
- 19273.iii. Chris M. Chapman.

12612. **Doris Slankard**, født den 5 nov. 1933 i Stanislaus, California, U.S.A., død før 2018.

Doris Slankard, født 5 Nov. 1933.

Hun blev gift med **Vincent Dominic Tonelli**, født den 8 jan. 1930 i Sunol, Alameda, California, U.S.A. (søn af Domenico Tonelli og Anna Emma Lucas), død den 16 nov. 1981 i Chico, Butte, California, U.S.A.

*Børn:*

19274. i. Kathy Tonelli.

12613. **Living Soderquist.**

Carmen Elaine Soderquist, født 4 Aug. 1933 i Turlock, Stanislaus County, California, U.S.A.

Hun blev gift med (1) **Living Smithcamp.**  
De blev skilt.

**Living:** Earl Ardele Smithcamp, født 16 Dec. 1932 i Turlock, Stanislaus County, California U.S.A., gift. 28 Jun. 1952 i Turlock, Stanislaus County, California, U.S.A.

*Børn:*

19275. i. Living Smithcamp.  
19276. ii. Living Smithcamp.  
19277. iii. Living Smithcamp.  
19278. iv. Living Smithcamp.

Hun blev gift med (2) **Everett Lester Fransen**, født 3 Jun. 1928 Hilmar, Merced County, California, U.S.A., gift 24 Apr. 1978 i Zepher Cove, Nevada, U.S.A.

12614. **Living Soderquist.**

JoAnne Marilyn Soderquist, født 2 Jul. 1935 i Turlock, Stanislaus County, California, U.S.A.

Hun blev gift med (1) **Robert Mern Thorpe**, født 16 Apr. 1936 i Turlock, Stanislaus County, California, gift 25 Sep. 1954 i Turlock, Stanislaus County, California, U.S.A.  
De blev skilt.

*Børn:*

19279. i. Living Thorpe.  
19280. ii. Living Thorpe.  
19281. iii. Living Thorpe.

Hun blev gift med (2) **Darrell Gordon Ryan**, 12 apr. 1980, født den 26 apr. 1926 i Brewster, Kansas, U.S.A., død den 25 apr. 1993 i Turlock, Stanislaus County, California, U.S.A.

12615. **Living Soderquist.**

Edwin Richard Soderquist, født 11 feb. 1938.

Han blev gift med **Margie NN.**

12616. **Living Dahlquist.**

Phyllis Lenore Dahlquist, født 27 Sep. 1934 Turlock, Stanislaus County, California, U.S.A.

Hun blev gift med **Robert Haurez**, født 12 okt. 1935 Danville, Illinois, gift 24 jun. 1967 i Hilmar, Merced County, California, U.S.A.

*Børn:*

19282. i. Living Haurez.

12617. **Darrell Charles Dahlquist**, født 29 maj 1937 Turlock, Stanislaus County, California, U.S.A.

Han blev gift med **Sharon May Kleingartner**, født 21 nov. 1945 i San Francisco, San Francisco County, California, U.S.A., gift 16 okt. 1965 i Tracy, San Joaquin County, California, U.S.A.

*Børn:*

- 19283. i. Living Dahlquist.
- 19284. ii. Living Dahlquist.
- 19285.iii. Living Dahlquist.
- 19286.iv. Living Dahlquist.

12618. **Dorete Marie Jensen**, gældende navn Dorete Marie Bidstrup, født den 27 apr. 1945 i Bodilsker sogn, Sønder herred, Bornholms amt, døbt den 10 jun. 1945 i Sct. Nicolai Kirke, Rønne.

*Børn:*

- 19287. i. Janne Rothmann.

12619. **John Herman Bidstrup**, født den 29 jul. 1949 i Ugleenge, Aaker sogn, Sønder herred, Bornholms amt, døbt den 11 sep. 1949 i Aa kirke.

Boende i Østermarie.

12620. **Birthe Marie Bidstrup**, gældende navn Birthe Maria Bidstrup Jensen, født den 13 aug. 1946 i Herlev sogn, Sokkelund herred, Københavns amt, døbt den 24 nov. 1946 i Herlev Kirke.

Birthe flytter til Spanien i 1970, bliver spansk gift i 1976, og spansk statsborger i 1993. Herefter bliver navnet til Birthe Maria Bidstrup Jensen. Efter spansk lov bliver Birthe's mors ungpigenavn koblet på som 2. efternavn.

Hun blev gift med **Pedro Jesus Sánchez Melero**, 10 jul. 1976 på San Agustin på Mallorca.

*Børn:*

- 19288. i. Eva Maria Sánchez Bidstrup født 19 jan. 1978.

12621. **Dorrit Sørensen**, født den 1 okt. 1944 i Ibsker sogn, Øster herred, Bornholms amt, hjemmedøbt 1 okt. 1944.

12622. **Jette Sørensen**, født den 1 okt. 1944 i Ibsker sogn, Øster herred, Bornholms amt, hjemmedøbt 1 okt. 1944.

12623. **Hanne Sørensen**, født den 15 jul. 1953 i Ibsker sogn, Øster herred, Bornholms amt, døbt den 3 jan. 1954 i Sct. Ibs kirke.

12624. **Inge Grethe Kofoed Sørensen**, født den 28 okt. 1945 i Bodilsker sogn, Sønder herred, Bornholms amt, voksendøbt 16 apr. 1960 i Sct. Bodils Kirke, Bodilsker.

12625. **Bent Kofoed Sørensen**, født den 7 sep. 1949 i Balka, Bodilsker sogn, Sønder herred, Bornholms amt, voksendøbt 14 mar. 1964 i Sct. Bodils Kirke, Bodilsker.

12626. **Udøbt dreng**, født den 8 okt. 1955 i Rønne købstad, Vester herred, Bornholms amt, død den 8 okt. 1955 i Rønne købstad, Vester herred, Bornholms amt.

Født og død på Centralsygehuset i Rønne.

12627. **Evy Merete Sørensen**, født den 11 jun. 1950.

Hun blev gift med **NN Nielsen**.

*Børn:*

- 19289. i. Brian Gundel Bidstrup født 7 maj 1968.
- 19290. ii. René Gundel Bidstrup født 29 maj 1970.
- 19291.iii. Thomas Gundel Bidstrup født 18 aug. 1976.

12628. **Lars Johannes Kofod**, født den 22 dec. 1898 i Rønne købstad, Vester herred, Bornholms amt, døbt den 5 feb. 1899 i Sct. Nicolai Kirke, Rønne.

Beskæftigelse: 1921 Snedker.

12629. **Carla Louise Kofoed**, født den 30 dec. 1899 i Rønne købstad, Vester herred, Bornholms amt, hjemmedøbt den 30 dec. 1899, død den 20 jan. 1900 i Rønne købstad, Vester herred, Bornholms amt, begravet den 25 jan. 1900 på Rønne kirkegård.

12630. **Ludvig Frederik Kofod**, født den 11 nov. 1900 i Rønne købstad, Vester herred, Bornholms amt, døbt den 6 jan. 1901 i Sct. Nicolai Kirke, Rønne, død i 1964.

12631. **Karen Lovise Kofoed**, født den 23 okt. 1902 i Rønne købstad, Vester herred, Bornholms amt, døbt den 18 jan. 1903 i Sct. Nicolai Kirke, Rønne, død den 3 jun. 1930 i Aakirkeby købstad, Sønder herred, Bornholms amt.

12632. **Laura Marie Dortehea Kofod**, født den 23 jul. 1904 i Rønne købstad, Vester herred, Bornholms amt, døbt den 12 feb. 1905 i Sct. Nicolai Kirke, Rønne, død den 4 jun. 1982 i Rønne købstad, Vester herred, Bornholms amt, begravet den 8 jun. 1982 på Rønne kirkegård.

Boede på Svanekevej 50 i Rønne.

Hun blev gift med **Tage Georg Nielsen**, født den 15 apr. 1910 i Aaker sogn, Sønder herred, Bornholms amt (søn af Viggo Georg Nielsen [Murer] og Helene Laurine Hansine Margrethe Holm), døbt den 16 maj 1910 i Aa kirke, død den 30 jan. 1985 i Rønne købstad, Vester herred, Bornholms amt, begravet den 2 feb. 1985 på Rønne kirkegård.

Beskæftigelse: Former.

12633. **Karl Kristian Kofoed**, født den 4 apr. 1906 i Rønne købstad, Vester herred, Bornholms amt, døbt den 22 jul. 1906 i Sct. Nicolai Kirke, Rønne.

12634. **Hans Kofoed**, født den 12 mar. 1909, hjemmedøbt den 8 dec. 1909.

12635. **Ludvig Carl Johannes Larsen**, født den 28 jun. 1892 i Rønne købstad, Vester herred, Bornholms amt, hjemmedøbt den 3 aug. 1892, død den 1 sep. 1892 i Rønne købstad, Vester herred, Bornholms amt, begravet den 4 sep. 1892 på Rønne kirkegård.

12636. **Johanne Dortehea Larsen**, født den 13 okt. 1894 i Rønne købstad, Vester herred, Bornholms amt, døbt den 30 dec. 1894 i Sct. Nicolai Kirke, Rønne.

12637. **Carl Peter Frederik Larsen**, født den 3 jun. 1897 i Rønne købstad, Vester herred, Bornholms amt, døbt den 22 aug. 1897 i Sct. Nicolai Kirke, Rønne, død den 1 dec. 1958 i Rønne købstad, Vester herred, Bornholms amt, begravet den 6 dec. 1958 på Rønne kirkegård.

Boede og var gift i Aarhusgade 11, 5 i København. Boede ved sin død på Pingels Alle 21 i Rønne.

Beskæftigelse:  
1921 Værkfører.  
Karetmager.

12638. **Dortehea Lovise Larsen**, født den 7 nov. 1901 i Rønne købstad, Vester herred, Bornholms amt, døbt den 9 feb. 1902 i Sct. Nicolai Kirke, Rønne, død den 1 jul. 1902 i Rønne købstad, Vester herred, Bornholms amt, begravet den 6 jul. 1902 på Rønne kirkegård.

12639. **Dortehea Larsen**, født den 24 feb. 1906 i Rønne købstad, Vester herred, Bornholms amt, døbt den 22 jul. 1906 i Sct. Nicolai Kirke, Rønne.

12640. **Ludvig Kristian Theodor Larsen**, født den 29 nov. 1903 i Rønne købstad, Vester herred, Bornholms amt, døbt den 8 maj 1904 i Sct. Nicolai Kirke, Rønne, død den 8 jul. 1907 i Rønne købstad, Vester herred, Bornholms amt, begravet den 12 jul. 1907 på Rønne kirkegård.
12641. **Ludvig Kristian Larsen**, født den 3 aug. 1907 i Rønne købstad, Vester herred, Bornholms amt, døbt den 13 okt. 1907 i Sct. Nicolai Kirke, Rønne.
12642. **Erik Charles Larsen**, født den 24 apr. 1909 i Rønne købstad, Vester herred, Bornholms amt, døbt den 24 okt. 1909 i Sct. Nicolai Kirke, Rønne.
12643. **Thorvald Kristian Munk**, født den 23 jun. 1891 i Nylars sogn, Vester herred, Bornholms amt, døbt den 22 aug. 1891 i Nylars kirke, død den 16 jun. 1897 i Aakirkeby købstad, Sønder herred, Bornholms amt, begravet den 19 jun. 1897 på Aa kirkegård.
12644. **Aksel Villy Munk**, født den 23 jun. 1893 i Aakirkeby købstad, Sønder herred, Bornholms amt, døbt den 22 aug. 1893 i Aa kirke, død den 24 nov. 1896 i Aakirkeby købstad, Sønder herred, Bornholms amt, begravet den 25 nov. 1896 på Aa kirkegård.
12645. **Oskar Emil Munk**, født den 9 maj 1896 i Aakirkeby købstad, Sønder herred, Bornholms amt, døbt den 12 jul. 1896 i Aa kirke, død den 28 aug. 1967 i Aakirkeby købstad, Sønder herred, Bornholms amt, begravet den 31 aug. 1967 på Aa kirkegård.

Boende 1926 på "Landlyst" Præstegaards parcel i Aaker. Boede ved sin død på Møllevvej 10 i Aaker.

Beskæftigelse: 1922 Postbud.

Han blev gift med **Eva Marie Rasmussen**, 10 nov. 1922 i Aa kirke, født den 8 jul. 1902 i Aaker sogn, Sønder herred, Bornholms amt (datter af Herman Peter Rasmussen [Husmand] og Cille Kristine Elisabeth Andersen), døbt den 10 aug. 1902 i Aa kirke, død den 2 jan. 1994 i Aaker sogn, Sønder herred, Bornholms amt, begravet den 7 jan. 1994 på Aa kirkegård.

Boede ved sin død på Møllevvej 10b i Aaker.

*Børn:*

19292. i. Edvard Foverskov Munk født 20 jun. 1926.

19293. ii. Knud Kristian Munk født 21 jun. 1931.

19294.iii. Ingerlise Munk født 15 jul. 1935.

12646. **Gudrun Margrethe Munk**, født den 28 apr. 1899 i Aakirkeby købstad, Sønder herred, Bornholms amt, døbt den 25 jul. 1899 i Valgmenighedskirken "Bethania", Aakirkeby.

Boede 1929 i Ny Vestergade 9b, 3. i København.

Beskæftigelse: 1929 Ekspeditrice.

12647. **Thor Kristian Munk**, født den 1 dec. 1900 i Aakirkeby købstad, Sønder herred, Bornholms amt, døbt den 26 dec. 1900 i Valgmenighedskirken "Bethania", Aakirkeby, død den 5 okt. 1940 i Aakirkeby købstad, Sønder herred, Bornholms amt, begravet den 10 okt. 1940 på Aa kirkegård.

Boede ved sin død i Gregersgade 42 i Aakirkeby.

Beskæftigelse: Autovognmand.

Han blev gift med **Petra Marie Kofoed**, født den 27 nov. 1905 i Aakirkeby købstad, Sønder herred, Bornholms amt (datter af Hans Peter Kofod [Avlsbruger] og Anine Boline Madsen), døbt den 31 dec. 1905 i Aa kirke.

FT 1930 Bornholm Aakirkeby Købstad Damgade, Petra Marie Kofoed, til stede, Bopæl 5 nov. 1929 Damgade 2, K, 27 nov. 1905 Aakirkeby, dansk, S, Konditorarbejder hos Bagermester Joh. Dam Aakirkeby.

12648. **Gunnar Foverskov Munk**, født den 27 aug. 1903 i Aaker sogn, Sønder herred, Bornholms amt, døbt den 11 okt. 1903 i Aa kirke.

Boende i København. Arbejdede 1926 på Steno Apoteket i København.

Beskæftigelse: Cand. Pharm.

Han blev gift med **Asta Margrethe Pøhls**, 16 maj 1931, født den 13 sep. 1907 i Glostrup sogn, Sokkelund herred, Københavns amt (datter af Theodor Gottlieb Pøhls [Maskinmester i D.F.D.S.] og Henrikke Madsen), hjemmedøbt den 6 dec. 1907.

*Børn:*

- 19295. i. Jytte Foverskov Munk født 10 okt. 1931.
- 19296. ii. Ib Foverskov Munk født 30 jan. 1934.

12649. **Alfred Sode Munk**, født den 8 jul. 1905 i Aaker sogn, Sønder herred, Bornholms amt, døbt den 27 aug. 1905 i Valgmenighedskirken "Bethania", Aakirkeby, død den 16 sep. 1995 i Aakirkeby købstad, Sønder herred, Bornholms amt, begravet den 23 sep. 1995 på Aa kirkegård.

Boende 1929 på Kannikegaards parcel, Hans Rømers Vej i Aaker. Boede 1990 i Haregade 1 i Aakirkeby. Boede ved sin død på Nylars Plejehjem på Rønnevej 106 i Aakirkeby.

Beskæftigelse: 1928 Snedker.

Han blev gift med **Gyda Larsen Kofod**, 14 jul. 1928 i Neksø kirke, født den 7 okt. 1905 i Neksø købstad, Sønder herred, Bornholms amt (datter af Jens Christian Kofod [Sømand] og Kirstine Karoline Margrethe Larsen), døbt den 5 nov. 1905 i Neksø kirke, død den 3 nov. 1990 i Aakirkeby købstad, Sønder herred, Bornholms amt, begravet den 9 nov. 1990 på Aa kirkegård.

Boede ved sin død på Nylars Plejehjem på Rønnevej 106 i Aakirkeby.

*Børn:*

- 19297. i. Povl Erik Munk født 29 nov. 1929.
- 19298. ii. Elmer Sode Munk født 20 jan. 1933.

12650. **Viktor Munk**, født den 14 maj 1899 i Aakirkeby købstad, Sønder herred, Bornholms amt, hjemmedøbt den 14 maj 1899, død den 15 maj 1899 i Aakirkeby købstad, Sønder herred, Bornholms amt, begravet den 16 maj 1899 på Aa kirkegård.

12651. **Elisabeth Birgitte Munk**, født den 23 apr. 1900 i Aakirkeby købstad, Sønder herred, Bornholms amt, døbt den 27 maj 1900 i Aa kirke, død den 11 feb. 1978 i Bodilsker sogn, Sønder herred, Bornholms amt, begravet den 15 feb. 1978 på Bodilsker kirkegård.

Boede ved sin død på Stensebyvej 1 i Bodilsker.

Hun blev gift med **Martin Johannes Nielsen**, 11 dec. 1923 i Aa kirke, født den 20 maj 1899 i Rønne købstad, Vester herred, Bornholms amt (søn af Jens Christian Nielsen [Arbejdsmand] og Johanne Olsdotter), døbt den 25 jun. 1899 i Sct. Nicolai Kirke, Rønne, død den 18 jun. 1962 i Bodilsker sogn, Sønder herred, Bornholms amt, begravet den 22 jun. 1962 på Bodilsker kirkegård.

Boede 1923 på 28 Slg. (Lille Engegaard) parcel i Bodilsker. Boede ved sin død på "Birkely" på Stensebyvej 1 i Bodilsker.

Beskæftigelse: 1923 Avlsbruger.

*Børn:*

- 19299. i. Erik Johannes Nielsen født 20 okt. 1925.
- 19300. ii. Asta Birgitte Nielsen født 10 jan. 1927.
- 19301.iii. Anna Marie Nielsen født 26 apr. 1929.

12652. **Valdemar Antoni Munk** (Se ægteskab med nummer 10421.)

12653. **Margrethe Kristine Munk**, født den 20 jun. 1904 i Aakirkeby købstad, Sønder herred, Bornholms amt, hjemmedøbt den 20 jun. 1904, død den 21 jun. 1904 i Aakirkeby købstad, Sønder herred, Bornholms amt, begravet den 24 jun. 1904 på Aa kirkegård.

12654. **Niels Peter Andreas Munk**, født den 30 jun. 1905 i Aakirkeby købstad, Sønder herred, Bornholms amt, døbt den 6 aug. 1905 i Aa kirke, død den 15 mar. 1949 i Povlsker sogn, Sønder herred, Bornholms amt, begravet den 19 mar. 1949 på Poulsker kirkegård.

Boede 1935 på "Gammeltoft" 14 Vdg. parcel i Poulsker.

Beskæftigelse: Avlsbruger.

Han blev gift med **Anna Louise Nielsen**, 25 aug. 1935 i Sct. Povls kirke, født den 25 aug. 1911 i Povlsker sogn, Sønder herred, Bornholms amt (datter af Jens Christian Nielsen [Arbejdsmand] og Johanne Olsdotter), døbt den 24 sep. 1911 i Sct. Povls kirke, død den 18 mar. 1979 i Rønne købstad, Vester herred, Bornholms amt, begravet den 22 mar. 1979 på Poulsker kirkegård.

*Børn:*

- 19302. i. Inger Lise Munk født 18 maj 1936.
- 19303. ii. Poul Anker Munk født 5 jun. 1938.
- 19304.iii. Aage Andreas Munk født 11 okt. 1942.
- 19305.iv. Jens Peter Munk født 29 jan. 1944.
- 19306. v. Birgit Agnethe Munk født 30 aug. 1946.
- 19307.vi. Grete Helene Munk født 7 jun. 1949.

12655. **Johan Kristian Munk** (Se ægteskab med nummer 10420.)

12656. **Anna Margrethe Munk**, født den 10 feb. 1909 i Aakirkeby købstad, Sønder herred, Bornholms amt, døbt den 4 apr. 1909 i Aa kirke, død den 24 jun. 1984 i Rønne købstad, Vester herred, Bornholms amt, begravet den 28 jun. 1984 på Pedersker kirkegård.

Boede ved sin død på Bavnevej 6 i Pedersker. Død på Centralsygehuset i Rønne.

Hun blev gift med **Karl Frederik Larsen**, borgerlig viet den 7 nov. 1931 på Rønne Rådhus, født den 19 sep. 1904 i Pedersker sogn, Sønder herred, Bornholms amt (søn af Carl Larsson [Arbejdsmand] og Jensine Marie Frederikke Mortensen), døbt den 6 nov. 1904 i Sct. Peders kirke, Bornholm, død den 29 nov. 1993 i Aakirkeby købstad, Sønder herred, Bornholms amt, begravet den 1 dec. 1993 på Pedersker kirkegård.

Boede 1933 på 27 Slg. parcel i Pedersker. Boede ved sin død i Nygade 40 i Aakirkeby.

Beskæftigelse: 1933 Snedker.

*Børn:*

- 19308. i. Karl Johan Larsson født 12 maj 1933.
- 19309. ii. Kirsten Margrethe Larsson født 28 sep. 1935.

12657. **Karl Viktor Munk**, født den 3 jul. 1911 i Aakirkeby købstad, Sønder herred, Bornholms amt, døbt den 30 jul. 1911 i Aa kirke, død den 29 apr. 1989 i Gudhjem sogn, Øster herred, Bornholms amt, begravet den 3 maj 1989 på Olsker kirkegård.



Boede 1936 på 26 Slg. parcel i Povlsker. Boede 1952 i Hollændergårdshuset i Olsker. Boede 1954 i Sandkaas. Døde på Gudhjem plejehjem.

Beskæftigelse:

1935 Avlsbruger.

1952 Fodermester.

1954 Arbejdsmand.

Han blev gift med (1) **Johanne Margrethe Bohn**, 16 maj 1935 i Sct. Povls kirke, født den 18 aug. 1916 i Bodilsker sogn, Sønder herred, Bornholms amt (datter af Andreas Hansen Bohn [Avlsbruger] og Marthe Mathilde Lolle), døbt den 24 sep. 1916 i Sct. Bodils Kirke, Bodilsker, begravet efter 1970 på Højelse kirkegaard.  
De blev skilt før 1946.

Hun flyttede til Ølby ved Køge i starten af 1970'erne.

*Børn:*

19310. i. Svend Viktor Munk født 13 jun. 1936.

19311. ii. Karl Ove Munk født 17 mar. 1938.

19312.iii. Edith Margrethe Munk født 7 apr. 1941.

Han blev gift med (2) **Rigmor Oliva Jensen**, borgerlig viet den 19 jul. 1946 ved Sandemanden i Povlsker, født den 3 okt. 1920 i Svaneke købstad, Øster herred, Bornholms amt (datter af Kristian Jensenius Jensen [Arbejdsmand] og Hansine Margrethe Jensen), døbt den 7 nov. 1920 i Svaneke kirke, død den 9 sep. 1971 i Olsker sogn, Nørre herred, Bornholms amt, begravet den 11 sep. 1971 på Olsker kirkegård.

Født på Svaneke Sygehus. Boede ved sin død på Rønnevej 56 i Olsker.

*Børn:*

19313.iv. Ingeborg Irene Munk født 29 jun. 1947.

19314. v. Poul Erik Munk født i 1950.

19315.vi. Kenn Erik Munk født 6 apr. 1952.

19316.vii. Egon Niels-Kristian Munk født 23 dec. 1953.

19317.viii. Keld Ole Munk født 25 feb. 1956.

19318.ix. Alex Munk født i 1957.

19319. x. Rudy Munk født i 1960.

12658. **Svend Ove Munk**, født den 7 feb. 1914 i Aakirkeby købstad, Sønder herred, Bornholms amt, døbt den 5 apr. 1914 i Aa kirke, død den 21 dec. 1964 i Aakirkeby købstad, Sønder herred, Bornholms amt, begravet den 30 dec. 1964 på Aa kirkegård.

Boede ved sin død i Julegårdshuset i Bodilsker. Ugift.

Beskæftigelse: Arbejdsmand.

12659. **Ernst Julius Munk**, født den 27 dec. 1895 i Nylars sogn, Vester herred, Bornholms amt, døbt den 16 feb. 1896 i Vestermarie kirke, død den 30 okt. 1959 i Rønne købstad, Vester herred, Bornholms amt, begravet den 4 nov. 1959 på Allinge kirkegård.

Boede ved sin død i Løsebækgade 5 i Allinge. Død på Centralsygehuset i Rønne.

Beskæftigelse: 1925 Fisker.

Han blev gift med (1) **Johanne Ottoline Vilhelmine Hampe**, 30 jul. 1916 i Allinge kirke, født den 6 jan. 1894 i Allinge Købstad, Nørre herred, Bornholms amt (datter af Vilhelm Martin Adolf Hampe [Stenhugger] og Johanna Nielsdotter), døbt den 4 feb. 1894 i Allinge kirke, død den 18 jun. 1935 i Allinge Købstad, Nørre herred, Bornholms amt, begravet den 23 jun. 1935 på Olsker kirkegård.

Boede i Tejn. Død på Allinge sygehus.

*Børn:*

- 19320. i. Udøbt dreng født 28 mar. 1917.
- 19321. ii. Geert Ernst Vilhelm Peter Munk født 17 maj 1918.
- 19322.iii. Dora Johanne Munch født 20 aug. 1921.
- 19323.iv. Orla Arne Munk født 16 mar. 1925.
- 19324. v. Ivan Johannes Munk født 20 maj 1926.

Han blev gift med (2) **Agnes Hansine Kristine Pihl**, 28 dec. 1943 i Tejn kirke, født den 1 okt. 1899 i Rønne købstad, Vester herred, Bornholms amt (datter af Lavrits Kristian Pihl [Arbejdsmand] og Augusta Kristine Andreassen), døbt den 10 dec. 1899 i Sct. Nicolai Kirke, Rønne, død den 20 maj 1973 i Rønne købstad, Vester herred, Bornholms amt.

12660. **Emma Elisabeth Munk**, født den 18 jun. 1898 i Nylars sogn, Vester herred, Bornholms amt, døbt den 21 aug. 1898 i Nylars kirke, død den 13 dec. 1967 i Rønne købstad, Vester herred, Bornholms amt, begravet den 16 dec. 1967 på Tejn kirkegård.

Død på Centralsygehuset i Rønne.

Hun blev gift med **Herman Thorsen**, 27 okt. 1917 i Ols kirke, født den 2 nov. 1895 på Christiansø (søn af Carl Christian Thorsen [Husmand] og Augusta Karoline Elisabeth Mogensen), død den 13 maj 1982 i Tejn, Olsker sogn, Nørre herred, Bornholms Amt, begravet den 17 maj 1982 på Tejn kirkegård.

Boede ved sin død i Postgade 6 i Tejn.

Beskæftigelse: Fisker.

*Børn:*

- 19325. i. Hans Georg Thorsen født 7 dec. 1918.
- 19326. ii. Inga Marie Thorsen født 21 feb. 1920.
- 19327.iii. Børge Johannes Thorsen født 14 feb. 1922.
- 19328.iv. Betty Augusta Emilie Thorsen født 19 jan. 1924.
- 19329. v. Karen Marie Thorsen født 4 jan. 1926.
- 19330.vi. Herdis Medora Thorsen født 30 jun. 1928.

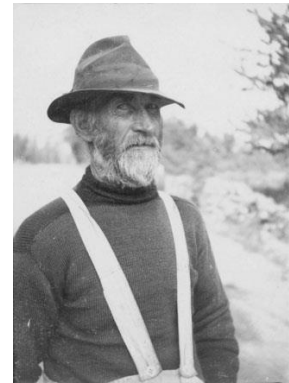

12661. **Emil Peter Munk**, født den 27 jun. 1900 i Tejn, Olsker sogn, Nørre herred, Bornholms Amt, hjemmedøbt den 4 aug. 1900, døbt den 23 sep. 1900 i Ols kirke, død den 29 nov. 1971 i Rønne købstad, Vester herred, Bornholms amt, begravet den 4 dec. 1971 på Tejn kirkegård.

Boede ved sin død i Møllegade 21 i Tejn. Død på Centralsygehuset i Rønne.

Beskæftigelse: 1924 Fisker.

Han blev gift med **Hanny Marie Kjøller**, 7 mar. 1924 i Ols kirke, født den 25 nov. 1903 i Sandvig købstad, Allinge sogn, Nørre herred, Bornholms amt (datter af Hans Christian Kjøller [Stenhugger] og Botilla Svendsdotter), døbt den 27 dec. 1903 i Allinge kirke, død den 24 dec. 1979 i Tejn, Olsker sogn, Nørre herred, Bornholms Amt, begravet den 29 dec. 1979 på Tejn kirkegård.

Boede ved sin død i Møllegade 21 i Tejn.

*Børn:*

- 19331. i. Gudrun Marie Munk født 16 jan. 1925.
- 19332. ii. Ethel Emilie Munk født 15 maj 1933.
- 19333.iii. Karen Louise Munk født 4 okt. 1936.
- 19334.iv. Keth Lillian Munk født 12 apr. 1938.
- 19335. v. Ann Lisa Munk født 31 jul. 1941.

12662. **Marie Kamilla Munk**, født den 5 aug. 1901 i Tejn, Olsker sogn, Nørre herred, Bornholms Amt, døbt den 1 sep. 1901 i Ols kirke, død efter 1967 i København.

Hun blev gift med **Ernst Alfred Ekvall**, før 1922, født den 23 jun. 1895 i Allinge Købstad, Nørre herred, Bornholms amt (søn af Jöns Ekvall [Smed] og Inger Jönsdotter), døbt den 21 jul. 1895 i Allinge kirke, død den 28 jul. 1967 i Valby sogn, Sokkelund herred, Københavns amt, begravet den 3 aug. 1967 på Vestre Kirkegård, København.

Boede 1 maj 1920: Istedgade 90, 2 i København. Boede ved sin død på Kammasvej 2 i København. Død på Frederiksberg hospital.

Beskæftigelse:

Murer.

1920 Bryggeriarbejder.

Forvalter.

12663. **Alvilda Margrethe Munk**, født den 27 dec. 1902 i Tejn, Olsker sogn, Nørre herred, Bornholms Amt, døbt den 8 feb. 1903 i Ols kirke, død den 13 maj 1954 i Rønne købstad, Vester herred, Bornholms amt.

Død på Centralsygehuset i Rønne.

Folketælling: 1921 i Nylars sogn, Vester herred, Bornholms amt (se note 21529).

12664. **Peter Munk**, født den 30 okt. 1904 i Tejn, Olsker sogn, Nørre herred, Bornholms Amt, døbt den 27 nov. 1904 i Ols kirke, død den 2 maj 1985 i Rønne købstad, Vester herred, Bornholms amt.

Død på Centralsygehuset i Rønne.

12665. **Jens Matthias Andreas Espersen**, født den 10 nov. 1879 i Nylars sogn, Vester herred, Bornholms amt, hjemmedøbt den 12 nov. 1879, døbt den 3 jan. 1880 i Nylars kirke, død den 8 jul. 1957 i Rønne købstad, Vester herred, Bornholms amt, jordfæstet 11 jul. 1957, urne nedsat den 15 aug. 1957 på Rønne kirkegård.

Ejede gården 32 Slg. Almegård i Nylars som han overtog i 1905. Endvidere overtog han gården 8 Slg. Store Strandbygård i Nylars i 1907 efter sin fader og som han drev sammen med sin bror. Boede ved sin død i Løkkegade 24 i Rønne.

Beskæftigelse: Gårdejer.

Folketælling: 1890 i Nylars sogn, Vester herred, Bornholms amt (se note 21530).

Ved Gaden.

En kreatursti til Blemmelyng.

32 Slg. Almegaard – Lille Almegaard. Opkaldt efter trænavnet Alm.

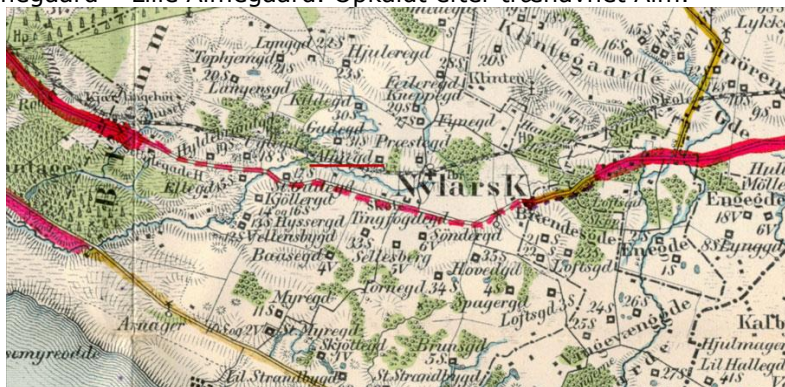

Strandbyggaarde.

Strandbygaarde omfatter en række gårde der ligger ud til kysten ved Søndre Landevej.

8 Slg. Store Strandbygaard. Ligger ved kysten.



Han blev gift med **Marie Hansine Magaard**, også kendt som Marie Hansine Maegaard, 15 sep. 1905 i Sct. Nicolai Kirke, Rønne, født den 29 maj 1878 i Olsker sogn, Nørre herred, Bornholms amt (datter af Hans Edvard Martin Maegaard [Gårdejer] og Anine Marengine Caroline Kofoed), døbt den 7 jul. 1878 i Ols kirke, død den 24 jun. 1959 i Rønne købstad, Vester herred, Bornholms amt, jordfæstet 27 jun. 1959, urne nedsat den 30 jun. 1959 på Rønne kirkegård.

Født på gården 3 Slg. Maegård i Olsker. Boede ved sin død i Løkkegade 24 i Rønne.

Folketælling: 1890 i Olsker sogn, Nørre herred, Bornholms amt (se note 21531).

#### *Børn:*

19336. i. Poul Maegaard Espersen født 25 jun. 1907.

19337. ii. Else Marie Espersen født 18 mar. 1910.

12666. **Andreas Peter Espersen**, født den 16 sep. 1881 i Nylars sogn, Vester herred, Bornholms amt, døbt den 23 nov. 1881 i Nylars kirke.

Overtog gården 8 Slg. Store Strandbygård i Nylars sammen med sin broder Jens Mathias Andreas Espersen efter sin fader i 1907. Døde ugift.

Beskæftigelse:

Gårdejer.

Missionær.

Folketælling: 1890 i Nylars sogn, Vester herred, Bornholms amt (se note 21532).

12667. **Karen Margrethe Thorn**, født den 17 aug. 1884 i Østerlarsker sogn, Øster herred, Bornholms amt, hjemmedøbt den 4 sep. 1884, død den 11 sep. 1884 i Østerlarsker sogn, Øster herred, Bornholms amt, begravet den 15 sep. 1884 på Østerlars kirkegård.

12668. **Charles Peter Thorn** (Se ægteskab med nummer 10255.)

12669. **Povl Johannes Thorn**, født den 10 jul. 1887 i Østerlarsker sogn, Øster herred, Bornholms amt, døbt den 21 aug. 1887 i Østerlars kirke, død den 27 dec. 1975 i Taastrup Nykirke sogn, Smørum herred, Københavns amt.

Født på gården 5 Slg. Nørregård i Østerlars, emigreret 21 mar. 1912 til Amerika.

Uddannelse: Cand.Polyt.

Beskæftigelse: Ingeniør ved Statsbanerne.

Folketælling: 1890 i Østerlarsker sogn, Øster herred, Bornholms amt (se note 21533).

Boede:

1 nov. 1905 fra Bornholm til Colbjørnsensgade 18, 1 i København.  
15 jan. 1906 i Webersgade 18, 3. th. hos Eyben i København.  
6 feb. 1906 i Nansensgade 92, 4. hos Grønbæk i København.  
30 apr. 1906 på Nørre Søgade 37, 4. hos Langsted i København.  
28 jun. 1906 frameldt til Bornholm.  
11 sep. 1906 på Nørre Søgade 13 A, 2. hos Frk. Moritz i København.  
6 sep. 1907 i Gammeltoftsgade 16, 3. hos Enkefru Madsen i København.  
6 apr. 1908 i Ole Suhrs Gade 14, 2. hos Poulsen i København.  
3 sep. 1908 på Hagemanns Kollegium, Kristianiagade 10 i København.  
1 nov. 1910 på Hagemanns Kollegium, Kristianiagade 10 i København.  
2 mar. 1911 i Ahlefeldtsgade 28, 4. hos Emilie Dahl i København.  
3 maj 1911 i Gothersgade 154, 3. hos Joeg i København.  
4 jan. 1912 frameldt.  
23 okt. 1920 i Egilsgade 37, 2. hos Lauritsen fra Gudhjem i København.  
17 maj 1922 i Gartnergade 9 B, 1. th. hos Lundby i København.

Han blev gift med **Kirstine Johanne Pedersen**, 1 okt. 1923, født den 8 nov. 1895 i Hald sogn, Nørhald herred, Randers amt (datter af Morten Pedersen og Marianne Jensen Krag), døbt den 8 dec. 1895 i Hald kirke, død den 17 jan. 1979.

Udlagt barnefader Ungkarl Morten Pedersen af Svejstrup.

*Børn:*

19338. i. Povl Thorn født 27 okt. 1924.

12670. **Valdemar Kristian Thorn**, født den 21 jun. 1889 i Østerlarsker sogn, Øster herred, Bornholms amt, døbt den 4 aug. 1889 i Østerlars kirke, død den 4 mar. 1967 i Rønne købstad, Vester herred, Bornholms amt, begravet den 6 mar. 1967 på Rønne kirkegård.

Født på gården 5 Slg. Nørregård i Østerlars. Død på Centralsygehuset i Rønne.

Beskæftigelse: Lærer i Gudhjem.

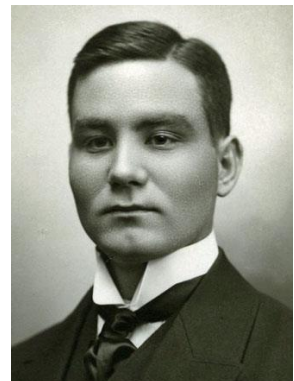

Folketælling:

1890 i Østerlarsker sogn, Øster herred, Bornholms amt (se note 21534).

Han blev gift med **Gurli Otta Hansen**, 26 sep. 1930 i Østerlars kirke, født den 15 nov. 1898 i Gudhjem sogn, Øster herred, Bornholms amt (datter af Vilhelm Emil Hansen [Læge I Gudhjem] og Maria Pamela Pehrsson), døbt den 5 feb. 1899 i Gudhjem kirke, død den 19 dec. 1937 i Rønne købstad, Vester herred, Bornholms amt, begravet den 23 dec. 1937 på Gudhjem kirkegård.

Død på Centralsygehuset i Rønne.

*Børn:*

19339. i. Betty Margrethe Thorn født 26 maj 1931.

19340. ii. Jens Emil Thorn født 18 dec. 1932.

12671. **Emil Thorn** (Se ægteskab med nummer 9393.)

12672. **Oskar Thorn**, født den 4 nov. 1893 i Østerlarsker sogn, Øster herred, Bornholms amt, døbt den 30 dec. 1893 i Østerlars kirke, død den 22 okt. 1977 i Rønne købstad, Vester herred, Bornholms amt, begravet den 26 okt. 1977 på Rønne kirkegård.

Født på gården 5 Slg. Nørregård i Østerlars. Boede 1924 på 10 Vdg. parcel i Klemensker. Formand for Bornholms Lægekredsforening. Boede ved sin død på Asavej 8 i Rønne. Død på Centralsygehuset i Rønne.

Beskæftigelse: 1931 Læge i Klemensker.

Han blev gift med **Theodora Katrine Thorsen**, 5 maj 1923, født den 18 feb. 1900 i Brevik, Norge (datter af Theodor Kristian Thorsen [Garvermester] og Kirstine Kathrine Halvorsen), døbt den 6 maj 1900 i Brevik, Norge.

*Børn:*

- 19341. i. Kristian Thorn født 22 dec. 1924.
- 19342. ii. Inger Thorn født 3 jan. 1927.
- 19343. iii. Kirsten Kathrine Thorn født 30 nov. 1931.

12673. **Holger Thorn**, født den 13 okt. 1896 i Østerlarsker sogn, Øster herred, Bornholms amt, døbt den 22 nov. 1896 i Østerlars kirke, død den 18 feb. 1918 i Jægersborg, Gentofte sogn, Sokkelund herred, Københavns amt, begravet den 24 feb. 1918 på Gudhjem kirkegård.

Født på gården 5 Slg. Nørregård i Østerlars. Død på Jægersborg Kasserne.

Militærtjeneste: Kornetelev.



12674. **Anna Cæcilie Christine Sode**, født den 4 okt. 1885 i Neksø købstad, Sønder herred, Bornholms amt, hjemmedøbt den 28 okt. 1885, døbt den 4 dec. 1885 i Neksø kirke, død den 23 jan. 1965 i Nyker sogn, Vester herred, Bornholms amt, begravet den 27 jan. 1965 på Hasle kirkegård.

Død på Plejehjemmet Almegaard i Nyker.

Beskæftigelse: 1917 Kontordame.

Folketælling:

1890 i Neksø købstad, Sønder herred, Bornholms amt (se note 21535).  
1921 i Hasle købstad, Nørre herred, Bornholms amt (se note 21536)

Hun blev gift med **Otto Mathias Rasmussen**, også kendt som Otto Mathias Juhl Rasmusse, 31 jul. 1917 i Neksø kirke, født den 24 mar. 1887 i Neksø købstad, Sønder herred, Bornholms amt (søn af Jens Julius Rasmussen [Fisker] og Karen Marie Nielsen), døbt den 15 maj 1887 i Neksø kirke, død den 30 jun. 1960 i Rønne købstad, Vester herred, Bornholms amt, begravet den 2 jul. 1960 på Hasle kirkegård.

Boede 1919 i Storegade matr.nr. 8a i Hasle. Boede 1921 i Nørregade i Hasle. Boede ved sin død i Storegade 95, Hasle. Død på Centralsygehuset i Rønne.

Beskæftigelse:

1917 Malermester.  
1921 Kønrøgsfabrikant.  
Malermester.

Folketælling: 1921 i Hasle købstad, Nørre herred, Bornholms amt (se note 21537).

Bornholms Kønrøgsfabrik af Erik Anker.





I 1887 blev Danmarks eneste kørnrøgsfabrik bygget i Nørregade i Hasle. Stifteren var netop vendt hjem efter et ophold i Amerika. Han hed Hans Peter Kjølner, 40 år boede på Virkelyst, sammen med sin kone Agnes Adolfine Behrnd 45 år fra København.

Fabrikken beskæftigede en halv snes mennesker, som dels pakkede, dels sømmede kasser sammen.

Kørnrøj bliver lavet af kul, som kommer i knuserne, to store tromler, som fyldes med de kraftigste og reneste kul, man har: Antracitkul. Disse formales i omkring 24 timer til et meget fint pulver, der køres ind i den næste afdeling, pakkeriet. Under tømningen fra tromlerne er det nødvendigt at oversprøjte pulveret med vand, for at kunne holde nogenlunde sammen på det. I pakkeriet er det damer der sørger for pakningen.

Kørnrøgen bliver ikke vejret, men målt i firkantede jernhylstre. De brune pakker med det kendte røde firmamærke leveres i store oplag fra Gornitzkas Bogtrykkeri i Allinge, og fordeles efter ankomsten til Hasle til Hasles damer, "Klisterdamer" kaldtes de. Disse sidder hjemme hos dem selv og klistrer emballagen sammen, så den er klar til fyldning. Det sker i fabrikkens pakkeri, dels på maskine, dels med hånden. På store bakker bæres de ind til en anden "Klisterdame" som lukker pakkerne og lægger dem i trækasser med 12,5 kg. i hver. Kørnrøgen efter pakningen indsættes i store tørreovne, for at fugtigheden, der tilsættes, efter formalingen, igen kan fordampe. Tidligere blev der fremstillet papkasser på fabrikken men det kunne ikke betale sig, da færdigt træ var billigere.

Kørnrøg brugtes til at kalke fodmure med. Farvestoffet blev solgt til FDB, farvere og lakfabrikanter. Anvendes som farvestof i oliefarver, trykfarver og tusch og som fyldstof i gummiblandinger.

Men det groveste af kullene kom man i store tønder, som så sendtes til ligkistesnedkere over. De brugte disse kul til at farve kisterne sorte med.

Kørnrøg blev eksporteret ikke kun til det øvrige Danmark, men også til Tyskland og England.

Daglig produktion er ca. 600 kg. – ca. 125 tons om året.

I 1918 ejedes "Kjørnrøjan" af fabrikant Otto Nielsen

I 1935 brændte fabrikken, men blev genopført samme sted, af daværende fabrikant Sørensen, han boede for øvrigt også på Virkelyst.

Sørensen afhændede senere fabrikken til en Sode fra Nexø. Derefter overtog malermester Rasmussen den, men solgte den til Karl Holm, der var ejer af kalkværket.

I slutningen af 1945 lukkede "Kjørnrøjan".

Efter større oprydning og meget rengøring blev fabrikken til beboelse og autoværksted for Max og Bue Jensen.

#### *Børn:*

19344. i. Oskar William Sode Rasmussen født 13 okt. 1919.

19345. ii. Grethe Sode Rasmussen født 4 apr. 1925.



12675. **Hans Christian Sode**, født den 25 sep. 1886 i Neksø købstad, Sønder herred, Bornholms amt, døbt den 12 nov. 1886 i Neksø kirke, død den 1 mar. 1957 i Aakirkeby købstad, Sønder herred, Bornholms amt, begravet den 11 mar. 1957 på Neksø kirkegård.

Boede 1912 på Stenbanen No. 377 i Neksø. Boede 1922 Hollandsaas i Neksø.

I 1928 købte Hans Christian Sode Neksø bryggeri. Allerede i 1933 solgte han igen bryggeriet, der ikke gik så godt. Det var dårlige tider på landet, og der var ingen penge til øl.

Død på Aakirkeby sygehus. Boede ved sin død på Paradisvej 53 i Neksø.

Beskæftigelse:

1901 Sømand.

1918 Vognmand.

1921 Stenværksejer.

Bryggeriejer i Nexø.

1942 Stenhuggermester.

Folketælling: 1890 i Neksø købstad, Sønder herred, Bornholms amt (se note 21538).

Han blev gift med **Andrea Elisabeth Christensen Winther**, 5 okt. 1909 i Mariendal kirke, født den 27 jun. 1888 i Frederiksberg sogn, Sokkelund herred, Københavns amt (datter af Peder Mathiesen Winther Christensen [Skomagermester] og Ane Kirstine Marie Andreassen), døbt den 15 jul. 1888 i Frederiksberg kirke, død den 6 dec. 1970 i Neksø købstad, Sønder herred, Bornholms amt, begravet den 9 dec. 1970 på Neksø kirkegård.

*Børn:*

19346. i. Peter Winther Sode født 22 maj 1912.

19347. ii. Lissi Winther Sode født 18 sep. 1918.

19348.iii. Edel Anne Winther Sode født 6 jun. 1922.

12676. **Carl Peter Villiam Sode**, født den 28 sep. 1888 i Neksø købstad, Sønder herred, Bornholms amt, døbt den 2 dec. 1888 i Neksø kirke, død i 1916.

Forsvundet med skonnert "Hansa" af Nexø på havet mellem Danzig og København. Boede 1912 i Adelgade 45, 1 i København.

Beskæftigelse: 1912 Sømand.

Folketælling: 1890 i Neksø købstad, Sønder herred, Bornholms amt (se note 21539).

12677. **Petra Marie Sode**, født den 3 mar. 1890 i Neksø købstad, Sønder herred, Bornholms amt, døbt den 7 apr. 1890 i Neksø kirke, død den 1 jan. 1941 i Aakirkeby købstad, Sønder herred, Bornholms amt, begravet den 6 jan. 1941 på Aa kirkegård.

Ingen børn.

Folketælling: 1921 i Aakirkeby købstad, Sønder herred, Bornholms amt (se note 21540).

Hun blev gift med **Karl August Julius Lind**, 25 apr. 1913 i Neksø kirke, født den 16 jul. 1886 i Svaneke købstad, Øster herred, Bornholms amt (søn af Otto August Lind [Fisker] og Karoline Katrine Nilsson), døbt den 8 aug. 1886 i Svaneke kirke, død den 26 aug. 1965 i Rønne købstad, Vester herred, Bornholms amt, begravet den 29 aug. 1965 på Aa kirkegård.

Boede ved sin død Østergade 10 i Aakirkeby.

Beskæftigelse:



Købmand i Aakirkeby.  
Herreekviperingshandler.

Folketælling: 1921 i Aakirkeby købstad, Sønder herred, Bornholms amt (se note 21541).

12678. **Agnes Elisabeth Sode**, født den 18 jun. 1891 i Neksø købstad, Sønder herred, Bornholms amt, døbt den 12 jul. 1891 i Neksø kirke, død den 31 mar. 1893 i Neksø købstad, Sønder herred, Bornholms amt, begravet den 3 apr. 1893 på Neksø kirkegård.

12679. **Laura Hansine Sode**, født den 6 aug. 1892 i Neksø købstad, Sønder herred, Bornholms amt, døbt den 11 sep. 1892 i Neksø kirke, død den 16 jan. 1967 i Godthåbs sogn, Frederiksberg, Københavns amt, begravet den 22 jan. 1967 på Solbjerg kirkegård, Frederiksberg.

Boede 1918 i Rigersgade 21 i København. Boede ved sin død på Godthåbsvej 109 i København. Ugift. Fik en datter uden for ægteskab, der blev bortadopteret. Datteren blev gift i Hjørring. Giftenavn Hunnerup.

Beskæftigelse: Sygeplejerske.

12680. **Agnes Caroline Sode**, født den 28 nov. 1893 i Neksø købstad, Sønder herred, Bornholms amt, døbt den 26 dec. 1893 i Neksø kirke, død den 1 okt. 1984 i Søborg.

Bode ved sin død på Maglegårds Alle 6 i Søborg.

Hun blev gift med (1) **Gustav Friis**.

Boende i København.

Beskæftigelse: Montør.

Hun blev gift med (2) **Hans Jacob Andersen**, født den 22 jul. 1892 (søn af Martin Frederik Andersen og Camilla NN), død i 1997 i Søborg.

Beskæftigelse:  
Tapetserermester.  
Møbelpolster.

*Børn:*

19349. i. Else Sode Andersen.

12681. **Dagmar Helene Elisabeth Sode**, født den 25 nov. 1894 i Neksø købstad, Sønder herred, Bornholms amt, hjemmedøbt den 10 feb. 1895, døbt den 24 feb. 1895 i Neksø kirke, død den 11 apr. 1975 i Holbæk Købstad sogn, Merløse herred, Holbæk amt.

Folketælling: 1921 i Hasle købstad, Nørre herred, Bornholms amt (se note 21542).

Hun blev gift med **Otto Carl Laurits Nielsen**, 19 nov. 1915 i Neksø kirke, født den 12 nov. 1892 i Munke-Bjergby sogn, Alsted herred, Sorø amt (søn af Jens Nielsen [Boelsmand] og Martine Jensine Rasmussen), døbt den 26 dec. 1892 i Munke-Bjergby kirke (se note 21543), død den 19 dec. 1984.

Boede 1916 i Stenhuggerstræde i Neksø. Boede 1917 i Nørregade No. 368 i Neksø. Boede 1919 i Villa "Virkelyst" i Hasle. Boede 1921 på Ruts Landevej i Hasle. Død på Tuse plejehjem.

Folketælling: 1921 i Hasle købstad, Nørre herred, Bornholms amt (se note 21544).

Beskæftigelse:  
1915 Seminarist.  
1917 Manufakturhandler.

1919 Savværksejer.  
1921 Gigarmager.  
1923 Friskolelærer.

*Børn:*

- 19350. i. Otto Johannes Sode Nielsen født 5 mar. 1916.
- 19351. ii. Dagmar Elisabeth Sode Nielsen født 21 nov. 1917.
- 19352. iii. William Sode Nielsen født 24 jul. 1919.
- 19353. iv. Oda Marie Sode Nielsen født 26 feb. 1921.
- 19354. v. Ulla Helene Sode Nielsen født 24 jun. 1922.
- 19355. vi. Inga Kirstine Sode Nielsen født 3 nov. 1923.
- 19356. vii. Lillian Sode Nielsen født 15 feb. 1925.
- 19357. viii. Arne Thorbjørn Sode Nielsen født 22 jul. 1928.
- 19358. ix. Lis Elinor Sode Nielsen født 19 aug. 1931.

12682. **Jenny Andrea Sode**, født den 11 apr. 1896 i Neksø købstad, Sønder herred, Bornholms amt, døbt den 17 maj 1896 i Neksø kirke, død den 7 jan. 1970 på Kommunehospitalet, København, begravet den 11 jan. 1970 på Mariebjerg kirkegaard.

Boede ved sin død i Folehaven 90 st. tv i København.

Hun blev gift med (1) **Christian Andersen**, gældende navn Christian Mejlager, 30 jun. 1916 i Neksø kirke, født den 29 apr. 1890 i Maglebrænde sogn, Falster Nørre herred, Maribo amt (søn af Anders Jørgen Andersen [Indsidder] og Bertha Kirstine Rasmussen), døbt den 8 jun. 1890 i Maglebrænde kirke (se note 21545).

Boede 1913 på Dronning Olgas Vej 72, 3 på Frederiksberg. Boende 1916 i Svaneke. Boede 1939 i Horsens.

Beskæftigelse: 1916 Skræddermester.

*Børn:*

- 19359. i. Ella Margrethe Sode Andersen født 16 nov. 1913.
- 19360. ii. Hans Christian Sode født 17 okt. 1916.

Hun blev gift med (2) **NN Redsø**.

12683. **Niels Christian Peter Dam Sode**, født den 17 apr. 1897 i Neksø købstad, Sønder herred, Bornholms amt, døbt den 13 jun. 1897 i Neksø kirke, død den 22 jul. 1906 i Neksø købstad, Sønder herred, Bornholms amt, begravet den 25 jul. 1906 på Neksø kirkegård.

12684. **Carl Johannes Sode**, født den 16 aug. 1898 i Neksø købstad, Sønder herred, Bornholms amt, døbt den 11 sep. 1898 i Neksø kirke, død den 18 sep. 1898 i Neksø købstad, Sønder herred, Bornholms amt, begravet den 23 sep. 1898 på Neksø kirkegård.

12685. **Karl Andreas Sode**, født den 13 dec. 1899 i Neksø købstad, Sønder herred, Bornholms amt, hjemmedøbt den 21 jan. 1900, døbt den 8 apr. 1900 i Neksø kirke, død den 21 maj 1900 i Neksø købstad, Sønder herred, Bornholms amt, begravet den 27 maj 1900 på Neksø kirkegård.

12686. **Carl Christian Sode**, født den 20 maj 1901 i Neksø købstad, Sønder herred, Bornholms amt, døbt den 30 jun. 1901 i Neksø kirke, død den 20 jun. 1946 i Gentofte sogn, Sokkelund herred, Københavns amt, begravet den 26 jun. 1946 på Gladsaxe kirkegaard.

Boede ved sin død på Esberns Allé 1 i Søborg. Død på Gentofte Amtshospital.

Han blev gift med **Nanna Lemonia Sjøstrøm**, i Gladsaxe kirke, født den 27 maj 1910 i København, død den 18 mar. 1981, begravet på Gladsaxe kirkegaard.



*Børn:*

19361. i. Dennis Christian Sode født 20 feb. 1939.  
19362. ii. Cai Carl Sode født 8 okt. 1940.

12687. **Johannes Dam Sode**, født den 30 okt. 1902 i Neksø købstad, Sønder herred, Bornholms amt, døbt den 26 dec. 1902 i Neksø kirke, død den 9 sep. 1971 på Amager.

Boede 1923 på Ndr. Fasanvej 139, 4 th. i København.

Kaldenavn "John"

Udvandrede til Montreal, Canada 15/3. 1927. Var chauffør og bager i Canada. Flyttede til Amerika og var gift der en kort årrække. Blev skilt og flyttede tilbage til Danmark. Gik ind i Toldetaten (i Frihavnen), endte som Overtoldvagtmester. Blev gift 2. gang med Metha (Mette).

Beskæftigelse: 1923 Kommis.

Folketælling: 1921 i Hasle købstad, Nørre herred, Bornholms amt (se note 21546).

12688. **Marie Cecilie Sode**, født den 19 sep. 1904 i Neksø købstad, Sønder herred, Bornholms amt, døbt den 16 okt. 1904 i Neksø kirke, død i 1970.

Hun blev gift med **Jens Peter Dahl**, 13 aug. 1933 i Neksø kirke, født den 12 nov. 1910 i Rønne købstad, Vester herred, Bornholms amt (søn af Hans Andreas Jensen Dahl [Snedker] og Mathea Kristine Johanne Andersen), døbt den 18 dec. 1910 i Sct. Nicolai Kirke, Rønne.

Beskæftigelse: 1933 Købmand i Aakirkeby.

12689. **Ellen Bohn**, født den 1 jun. 1897 i Sct. Matthæus sogn, Sokkelund herred, Københavns amt, døbt den 31 jul. 1897 i Sct. Matthæus kirke, København.

Boede: 1 nov. 1914 fra Forhåbningsholms Allé (Frederiksberg) 28 til Halmtorvet (Vesterbro) 5, 2 i København. 13 sep. 1919 fra Skårup til Halmtorvet (Vesterbro) 5, 2 i København.

12690. **Kaja Bohn**, født den 25 jun. 1900 i Nykøbing Sjælland sogn, Ods herred, Holbæk amt, døbt den 29 jul. 1900 i Nykøbing Sjælland kirke.

Boede: 28 okt. 1919 fra Holte til Fischersgade 2, 1. hos Jensen i København. 1 maj 1920 frameldt.

Beskæftigelse: 1919 Postelev.

12691. **Alice Bohn**, født den 18 dec. 1917 i Frederiksberg sogn, Sokkelund herred, Københavns amt, døbt den 10 mar. 1918 i Frederiksberg kirke, død den 6 feb. 1962.

Hun blev gift med **Jan Henri de Stoppelaar**, født den 30 nov. 1914 i Soekaboemi, Nederlands Indië (søn af Adriaan de Stoppelaar og Nancy s'Jacob), død den 20 jul. 1942 i Sachsenhausen.

Jan Henri de Stoppelaar var repræsentant for KLM i Stockholm. Den 21 januar 1941 blev han anholdt i et forsøg på at krydse til England med nogle andre (soldater) for at kæmpe med de allierede. Selvom han senere blev frikendt ved domstolen (Marine Kriegsgericht), blev han transporteret til lejren i Sachsenhausen den 21 september 1941, efter at han havde været i Oranjestad den 21 september 1941 på Heiderichs ordre som "Deutsch-Feindlich".

*Børn:*



19363. i. Jan Bertil de Stoppelaar født 18 feb. 1939.

12692. **Adam Heide Salto**, født den 28 nov. 1916 i København, død den 12 dec. 1944 i Alt Garge, Bleckede; Lüneburg, Tyskland, begravet på Mindelunden.

Uddannelse: Stud. mag.

Tilknyttet illegalt bladarbejde i København.

Student fra Frederiksberg Gymnasium 1935. Påbegyndte et studium ved det filosofiske fakultet i København. Kunstnerisk begavet med et alsidigt interessefelt. Medlem af Studentersamfundet og Danmarks kommunistiske Parti. Leder af en illegal kommunistisk bladgruppe på Frederiksberg. Arresteret januar 1944 og indsat i Vestre Fængsel. Herfra overført til Horserødlejren og den 12 aug. 1944 til Frøslevlejren. Den 20 okt. 1944 deporteret til Neuengamme. Kom herfra på udkommando til Alt Garge, hvor han afgik ved døden.

Datoer:

Ankomst til Frøslevlejren : 12 aug. 1944 fra Horserød

Afgang til KZ : 20 okt. 1944 Neuengamme

Opholdet i Frøslevlejren

Boede i barak nr.: H 5

Han blev gift med **Marianne Ilona**, 23 dec. 1942, født den 17 apr. 1924 i Heidelberg, Tyskland.

12693. **Axel Heide Salto**, født den 19 feb. 1919.

12694. **Susanne Heide Salto**, født den 14 apr. 1921, beskæftigelse Husholdningslærer.

Hun blev gift med **Kristian Nissen Mamsen**, født den 16 jan. 1921, død den 22 feb. 2014.

Beskæftigelse: Plantagebestyrer.

*Børn:*

19364. i. Lulu Maria Salto Mamsen født 14 aug. 1949.

12695. **Naja Salto**, født i 1945.

Beskæftigelse: Tekstilkunstner.

Uddannet som væver på Kunsthåndværkerskolen i København (1962-66) og i scenografi på Statens Teaterskole (1972-76). Med eget værksted fra 1966 har Naja Salto udført en lang række billedvævninger, karakteriseret ved en rig, fortællende billedverden med elementer fra himlen og havet, ofte i klare, stærke farver; på Kunstindustrimuseet findes bl.a. Havet omkring Danmark (1986). Foruden mange udsmykningsopgaver, fx til Holmens Kirke i København, har hun udført bl.a. scenetæpper til Nationalmuseet og messehageler til Københavns Domkirke.

Udstillinger:

1967 Galleri Gammel Strand, København.

1970 Galleri Gammel Strand, København (separat).

1971 Kunstindustrimuseet, Weisbaden.

1972 Debatudstillingen "Er tekstil kunst?", Akademiet, København.

1976 Marienlyst Slot.

1978 skovgaardmuseet, Viborg.

1979 Kunstindustrimuseet, Oslo.

1979 Nordenfjeldske Trondheim.

1979 Kunstindustrimuseet, København.

1979 Georg Jensens Jubilæumsprisudstilling, København.

1980 Galerie Inart, Amsterdam.

1980 Den danske Ambassade, Stockholm.

1980 Septemberudstillingen på Sophienholm. 1981 Galleri Arnesen. 1982 Påskeudstillingen, Skive Museum. 1982 Scandinavia Today, Georg Jensen, New York. 1982 Edwardian Museum, Los Angeles. 1983 Textilmuseet, Tilburg, Holland. 1983 Handwerksform, Hannover. 1983 Gallerihuset (separat). 1984 Marienlyst Slot. 1984 Den danske Ambassade, Stockholm. 1984 "De Danske", Kulturhuset, Stockholm. 1984 Galerie Inart, Amsterdam. 1987 Kunstindustrimuseet, København (separat). 1987 Château de Biron, dordogne. 1987 Herning Kunstmuseum (separat). 1988 6. International Triennale, Lodz. 1988 "Tråden i Rummet", Kulturministeriets udstilling. 1989 Kunstmuseet Køge Skitsesamling (separat). 1990 Konstmuset ADK, Lund (separat). 1990 Esbjerg Kunstpavillon (separat). 1994 Det Danske Hus i Paris (separat). 1994 Århus Kunstbygning (separat). 1996 Orlogsmuseet (separat). 1996 Bornholms Kunstmuseum (separat). 1999 Galerie Højriis, København.
Udsmykninger: Sygeplejeskolen, Hvidovre Hospital. Stolpegård, Gentofte. Den Danske Ambassade i Peking. Kommunedata. Novo. Nykredit. Berlingske Tidende. Helsingborgs Kulturnämnd. 1990 IBM. 1991 Price Waterhouse. 1992 Klostermarkskirken, Ringsted. 1992 Glasmosaik til Ikast Svømmehal. 1992 Scenetæppe til Nationalmuseet. 1994 To gobeliner til Holmens Kirke. 1994 Farmacia. 1994 Told & Skattestyrelsen. 1995 Gobelin til Carl Nielsen Museet, Odense Musikhus. 1995 Glasmosaik, cityarkaden i Ikast. 1997 Glasmosaik til Flyvestation Karup. 1998 Gobelin til Dronningerummet, København Lufthavn. 1998 Runa forsikring.
Øvrigt: Medlem af: Billedkunstnernes Forbund (BKF) Kunstnersamfundet

12696. **Henny Cæsilie Dorteia Hoffmann**, født den 4 mar. 1900 på Sct. Thomas sogn, Sokkelund herred, Københavns amt, døbt den 13 maj 1900 i Sct. Thomas kirke, Frederiksberg.

12697. **Kai Johannes Peter Hoffmann**, født den 27 nov. 1901 i Sct. Thomas sogn, Sokkelund herred, Københavns amt, døbt den 6 apr. 1902 i Sct. Thomas kirke, Frederiksberg, død i 1976 i Viborg Domsogn, Nørlyng herred, Viborg amt.

Boede 1926 i Østergade i Frederikssund. Boede 1928 på Roskildevej i Frederikssund.

Beskæftigelse: 1925 Maskinarbejder.

Han blev gift med (1) **Gerda Karen Vilhelmine Jørgensen**, 6 dec. 1925 i Frederikssund kirke, født den 12 jan. 1908 i Frederikssund købstad, Lyng-Frederiksborg herred, Frederiksborg amt (datter af Niels Peter Jørgensen [Arbejdsmand] og Hedvig Kristine Jensen), døbt den 25 sep. 1910 i Brorsons kirke, død den 9 jun. 1996 i Damsholte sogn, Mønbo herred, Præstø amt.  
De blev skilt.

*Børn:*

- 19365. i. Jørgen Hoffmann født 23 mar. 1926.
- 19366. ii. Inge Hoffmann født 9 jun. 1928.

Han blev gift med (2) **Ellen Marie Nielsen**, 7 maj 1933 i Gødvad kirke, født den 13 mar. 1905 i Serup sogn, Hids herred, Viborg amt, død den 6 mar. 1986 i Holstebro Købstad sogn, Hjerm herred, Ringkøbing amt, begravet på Struer kirkegaard.

*Børn:*

- 19367.iii. NN Hoffmann.
- 19368.iv. NN Hoffmann.

12698. **Ellen Gerda Jenny Hoffmann**, født den 21 nov. 1904 på Sct. Thomas sogn, Sokkelund herred, Københavns amt, døbt den 18 jun. 1905 i Sct. Thomas kirke, Frederiksberg.

Hun blev gift med **NN Hilsø**.

12699. **Gudrun Laura Julie Hoffmann**, født den 24 aug. 1906 i Sct. Thomas sogn, Sokkelund herred, Københavns amt, døbt den 17 feb. 1907 i Sct. Thomas kirke, Frederiksberg.

Hun blev gift med **NN Nilsson**.

12700. **Tove Ruth Hoffmann**, født den 15 sep. 1909 på Frederiksberg.

Hun fik et barn.

Hun blev gift med **Vagn Henning Andreas Holst Petersen**, gældende navn Vagn Henning Andreas Holst Dalvang, født den 26 sep. 1907 i Sct. Matthæus sogn, Sokkelund herred, Københavns amt (søn af Valdemar Niels Andreas Petersen [Postbud] og Clara Margrethe Holst), døbt den 20 sep. 1908 i Sct. Matthæus kirke, København, død den 24 aug. 1977, begravet på Solbjerg kirkegård, Frederiksberg.



12701. **Max Tage Hoffmann**, født den 15 dec. 1910 på Frederiksberg, død den 12 apr. 2002.

Han fik 4 børn.





Han blev gift med **Bertha Marie Andersen**, 26 aug. 1934 i Sankt Peder Kirke, Næstved, død den 6 mar. 1990 i Greve sogn, Tune herred, Roskilde amt.

*Børn:*

- 19369. i. Carl Johan Hoffmann født 14 jun. 1935.
- 19370. ii. Jette Hoffmann.



12702. **Inga Jakobine Hoffmann**, født den 14 mar. 1913, død den 8 maj 1987 i Ringsted købstad, Ringsted herred, Sorø amt.

Boede ved sin død på Hækkerupvej 1 i Ringsted. Hun fik to børn.



Hun blev gift med **Aksel Ejner Schou**, født den 6 feb. 1913 i Svendborg Købstad, Sunds herred, Svendborg amt (søn af Albert Harald Julius Schou [Lokomotivfører ved sydfynske jernbaner] og Doris Adelhejd Johannesen).

Beskæftigelse: Chef ved Sporvejene i København.



12703. **Mary Martha Nicoline Hoffmann**, født den 26 nov. 1915 på Frederiksberg, død den 2 maj 2011 i Valby sogn, Sokkelund herred, Københavns amt.

Hun blev gift med (1) **Harald Løfquist**.

Hun blev gift med (2) **NN Andersen**.

12704. **Else Rønild**, født den 18 aug. 1914 i Tømmerup sogn, Arts herred, Holbæk amt, døbt den 6 sep. 1914 i Tømmerup kirke, Kalundborg, uddannelse Cand. mag.

Hun fik 2 børn.

Hun blev gift med **Johannes Arnold Schmidt**, 21 mar. 1940 i Tømmerup kirke, Kalundborg, født den 19 feb. 1905 i Aabenraa sogn, Riise herred, Aabenraa amt (søn af Jens Andersen Schmidt [Købmand] og Marie Christine Iversen), død den 15 aug. 1988.

Johannes Arnold Schmidt født 19.02.1905 i Aabenraa, kom til Haderslev 1920 som klassisk-sproglig elev på Haderslev Katedralskole, senere lektor, bl. a.. ved Niels Steensens Gymnasium, har forfattet artikler om især antikken, har boet i Hellerup.

Uddannelse: Cand. mag.

Beskæftigelse: Lektor.

12705. **Inger Rønild**, født den 17. jul. 1915 i Tømmerup sogn, Arts herred, Holbæk amt, døbt den 8. aug. 1915 i Tømmerup kirke, Kalundborg, død den 31. okt. 1915 i Tømmerup sogn, Arts herred, Holbæk amt, begravet den 7. nov. 1915 på Tømmerup kirkegaard, Kalundborg.

12706. **Kirsten Rønild**, født den 12. okt. 1916 i Tømmerup sogn, Arts herred, Holbæk amt, døbt den 5. nov. 1916 i Tømmerup kirke, Kalundborg, død i 1999.

Hun blev uddannet privatlærerinde i 1939 og tre år efter gift med Andreas Hjørlund, der dengang var hjælpepræst i Maribo. Han blev siden sognepræst i Jyderup og Holmstrup og provst i Holbæk Provsti, og hun blev som særuddannet præst i 1974 ansat som hjælpepræst i de samme sogne som hendes mand. Andreas Hjørlund tog sin afsked i 1983, og hun var derefter i tre år hjælpepræst i Hjembæk-Svinninge Pastorat nord for Jyderup.

Hun blev gift med **Andreas Hjørlund**, 8. nov. 1942 i Tømmerup kirke, Kalundborg, født den 6. jul. 1916 i Brorsons sogn, København Vor Frue, Københavns amt (søn af Jens Julius Hjørlund [Sognepræst] og Karla Hvidt), døbt den 28. sep. 1916 i Mariendal kirke, død den 4. jun. 2004.

Boede 1942 i Maribo.

Beskæftigelse: Præst.

Okt. 1955: Hele sognet sagde farvel til pastor Hjørlund og hans familie

Der er kraft i de gode minder.

Tirsdag aften tog menighederne i Sønderup-Nordrup afsked med deres afholdte præstefolk, pastor Hjørlund og familie, der nu forlader sognet for at overtage embedet i Jyderup-Holmstrup.

Man mærkede, skriver "Sorø Amtstidende", at der ikke her var tale om en form for udvendig høflighed. Det var mennesker, der var søgt sammen i dyb trang til at sige tak, og praktisk taget hele sognet var mødt. Præstefolkene blev overvældet med gaver, og der blev holdt en lang række smukke taler for dem.

Pastor Hjørlund var meget bevæget, da han til sidst sagde tak.

- Der er kraft i gode minder, sagde han, og alt det gode, vi har oplevet med menigheden her, vil være en god ballast for os i tiden fremover.

Præsten sluttede med gode ønsker for sin efterfølger, og sluttelig tog familien afsked med alle deltagerne.

Jyderup - 12. apr. 1964 sognepræst Andreas Hjørlund indsættes som provst.

Nu foreligger den kongelige udnævnelse af sognepræst Andreas Hjørlund, Jyderup-Holmstrup til, tillige at være provst for Merløse-Tuse herreders provsti i Roskilde Stift.

13. apr. 1964 kf, side 3+10

Den nye provst er 47 år, søn af afdøde sognepræst Hjørlund, Slangerup. Hans hustru er datter af afdøde sognepræst Rønild, Tømmerup ved Kalundborg.

Provst Hjørlund begyndte sin præstegerning som hjælpepræst hos provst Olivarius ved Maribo domkirke. Han var derefter sognepræst i 12 år i Sønderup-Nordrup ved Slagelse. Herfra kom han i 1955 til Jyderup-Holmstrup.

Samtale med den nye provst

I en samtale, vi har haft med provst Hjørlund, oplyser han, at provstestillingen er ikke en stilling, man søger, men på grundlag af biskoppens indstilling udnævnes en af præsterne i

Merløse-Tuse herreder. Provst Hjørland understreger stærkt, at han fremtidig først og fremmest vil føle, at han er præst for Jyderup-Holmstrup sogne, hvor han er glad for at arbejde og føler sig godt hjemme. Provstestillingen er et ekstra job ved siden af.

Provst Andreas Hjørland, Randers, er død, 87 år. Andreas Hjørland, der var præstesøn fra København, blev i 1941 teologisk kandidat ved Københavns Universitet. Året efter blev han ansat som hjælpepræst ved Maribo Kirke, og fra 1943 til 1955 havde han embede som sognepræst i Sønderup og Nordrupvester Sogne ved Slagelse. Siden flyttede han til Jyderup for at virke som sognepræst i Jyderup og Holmstrup Sogne. Fra 1964 var han tillige provst for Holbæk Provsti, og i perioden 1968-1983 sad han i bestyrelsen for Danmarks Provsteforening. Andreas Hjørland arbejdede i en årrække sammen med sin hustru, pastor Kirsten Hjørland, der fra 1974 til 1983 virkede som hjælpepræst i Jyderup og Holmstrup. Andreas Hjørland, der sammen med Kirsten gik på pension i 1983, blev enkemand i 1999 efter 56 års ægteskab.

*Børn:*

- 19371. i. Niels Hjørland født 30 dec. 1943.
- 19372. ii. Hanne Hjørland født 2 aug. 1946.
- 19373. iii. Torben Hjørland født 9 jun. 1952.

12707. **Otto Cornelius West**, født den 8 feb. 1916, død den 10 jun. 2009 i Omaha, Douglas County, Nebraska, U.S.A., begravet på Springwell Cemetery.

12708. **Cathryn Ann West**, født den 17 jan. 1919 i Omaha City, Douglas County, Nebraska, U.S.A., død den 29 maj 2011 i Omaha, Douglas County, Nebraska, U.S.A., begravet på Springwell Cemetery.

Hun blev gift med **NN Byrne**.

12709. **Margaret West**, født i 1922 i Omaha City, Douglas County, Nebraska, U.S.A.

12710. **Ebba Marie Westh**, født den 9 feb. 1915 i Kastrup sogn, Sokkelund herred, Københavns amt, døbt den 2 apr. 1915 i Kastrup kirke, død den 18 aug. 1950 på Militærhospitalet i København, begravet den 22 aug. 1950 på Kastrup kirkegaard.

Boede ved sin død i Kastruplundsgade 6 i Kastrup.

Hun blev gift med **Folmer Rud Jensen**.

Beskæftigelse: Frisørmester.

12711. **Kaj Jørgen Westh**, født den 9 aug. 1916 i Kastrup sogn, Sokkelund herred, Københavns amt, døbt den 10 sep. 1916 i Kastrup kirke.

12712. **Erik Georg Westh**, født den 21 feb. 1921 i Helligaands sogn, København Vor Frue, Københavns amt, døbt den 24 apr. 1921 i Kastrup kirke, død den 6 mar. 1945 i Bergen Belsen, Tyskland.

Tilknyttet Hjemmefronten, afsnit 4. Efter realeksamen fra Kastrup Kost- og Realskole 1937 blev Erik Westh ansat i Privatbankens Vestre Afdeling. Aftjente sin værnepligt ved Livgarden 1942-43, hvorefter han fik ansættelse ved Privatbankens Amager Afdeling. Under sit virke i Privatbanken bankeksamen fra Købmandsskolen. Som medlem af KU, inden for hvilken han havde flere tillidsposter, deltog han i ledelsen og organiseringen af Hjemmefronten. Han var således distriktsleder for denne organisations Amagerafdeling. Foruden det illegalebladarbejde deltog han i våbentransport og var med til at oprette ventegrupper.

Efter en angivelse den 24 apr. 1944 arresteret og indsat i Vestre Fængsel, hvorfra han gennem Horserød førtes til Frøslev. Deporteret til Neuengamme i september 1944.



Udkommando til Porta Westfalica. Den 27 jan. 1945 førtes han til Bergen Belsen fra Neuengamme, hvor han af gik ved døden.

Fra 24 apr. 1944: Fange i Vestre Fængsel, København.

Til 15 sep. 1944: Fange i Frøslevlejren.

Fra 15 sep. 1944 til 27 jan. 1945: Fange i Neuengamme.

Fra 27 jan. 1945 til 6 mar. 1945: Fange i Bergen Belsen.

12713. **Elna Vesth**, født den 30 mar. 1913 i Kastrup sogn, Sokkelund herred, Københavns amt, døbt den 11 maj 1913 i Kastrup kirke.

12714. **Frithjof Westh Hansen**, gældende navn Frithjof Westh-Hansen, født den 31 mar. 1908 i Kastrup sogn, Sokkelund herred, Københavns amt, hjemmedøbt den 7 apr. 1908, døbt den 10 maj 1908 i Kastrup kirke.

Beskæftigelse: 1936 Gartner.

Han blev gift med **Else Inga Meldgaard Pedersen**, 2 aug. 1936 i Asp kirke, født den 4 mar. 1914 i Borbjerg sogn, Hjerm herred, Ringkøbing amt (datter af Troels Pedersen [Skovbetjent] og Jensine Katrine Nielsen).

Beskæftigelse: 1936 Ekspeditrice.

12715. **Kirsten Westh**, født den 4 mar. 1914 i Kastrup sogn, Sokkelund herred, Københavns amt, døbt den 9 apr. 1914 i Kastrup kirke.

12716. **Johannes Asger Westh**, født den 11 jun. 1918 i Helligaands sogn, København Vor Frue, Københavns amt, døbt den 28 jun. 1918 i Kastrup kirke.

12717. **Hedvig Døllner**, født den 20 jul. 1917 i Kastrup sogn, Sokkelund herred, Københavns amt, død den 4 jul. 1948 i London, England, begravet den 18 jul. 1948 på Kastrup kirkegaard.

Død på Northwood Airfield, London, England. Boede ved sin død på Spidslodden 7 i Kastrup. Ugift.

Beskæftigelse: Sekretær.

12718. **Helga Colberg**, født den 10 sep. 1908 i Knudsker sogn, Vester herred, Bornholms amt, døbt den 25 okt. 1908 i Sct. Knuds kirke, Bornholm.

Født på gården 8 Slg. Kærbygård i Knudsker.

12719. **Gerda Colberg**, født den 6 okt. 1909 i Knudsker sogn, Vester herred, Bornholms amt, døbt den 21 nov. 1909 i Sct. Knuds kirke, Bornholm, død den 22 maj 2001 i Hasle købstad, Nørre herred, Bornholms amt, begravet den 26 maj 2001 på Hasle kirkegård.

Født på gården 8 Slg. Kærbygård i Knudsker.

Hun blev gift med **Thorvald Johannes Pedersen**, 10 jun. 1931 i Sct. Knuds kirke, Bornholm, født den 19 apr. 1903 i Knudsker sogn, Vester herred, Bornholms amt (søn af Johan Henrik Pedersen [Gårdejer] og Cathrine Pauline Jensen), døbt den 1 jun. 1903 i Sct. Knuds kirke, Bornholm, død den 23 jan. 1977 i Hasle købstad, Nørre herred, Bornholms amt, begravet den 29 jan. 1977 på Hasle kirkegård.

Født på gården 4 Slg. Hallegård i Knudsker. Ejede gården 32 Slg. Nygård i Olsker. Boede 1946 på "Gildesboet" i Olsker. Boede ved sion død på Storegade 25 i Hasle.

Beskæftigelse:  
1931 Gårdejer.  
1946 Avlsbruger.

Ved Humledal.

32 Slg. Nygaard - Faaregaard – på grund af fårehold, Pilegaard, antagelig efter at gården i følge Kures gårdregister 1721 blev overtaget af Christian Piil, hvis far hed Hans Christian Piil fra 69 Slg. Klemensker. Altså ikke opkaldt efter gården. I 1691 var den en fæstegård under kongen, selv om den er en Selvejergaard, måske forladt i Hungerperioden eller manglende skattebetaling og derfor indraget under kongen. Solgt ved kongelig auktion 1743. I 1671 havde gården en vandmølle. I 1945 overtages gården af et konsortium.

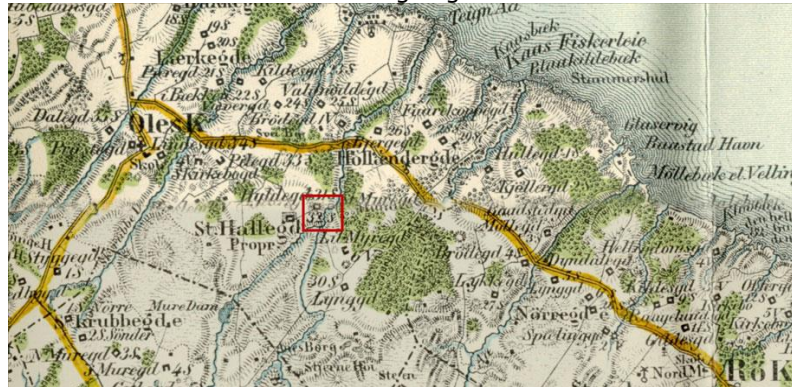

*Børn:*

- 19374. i. Thor Colberg Pedersen født 24 mar. 1932.
- 19375. ii. Aase Colberg Pedersen født 2 feb. 1934.
- 19376. iii. Jørgen Colberg Pedersen født 2 apr. 1938.
- 19377. iv. Hans Erik Colberg Pedersen født 19 sep. 1939.
- 19378. v. Ruth Colberg Pedersen født 1 mar. 1942.
- 19379. vi. Ole Colberg Pedersen født 8 sep. 1943.
- 19380. vii. Lise Colberg Pedersen født 20 jul. 1946.
- 19381. viii. Lotte Colberg Pedersen født 20 jul. 1946.

12720. **Johannes Holst Colberg**, født den 25 aug. 1914 i Knudsker sogn, Vester herred, Bornholms amt, døbt den 11 okt. 1914 i Sct. Knuds kirke, Bornholm, død den 2 feb. 1915 i Knudsker sogn, Vester herred, Bornholms amt, begravet den 7 feb. 1915 på Knudsker kirkegård.

Født på gården 8 Slg. Kærbygård i Knudsker.

12721. **Hans Andreas Holst Colberg**, født den 8 apr. 1916 i Knudsker sogn, Vester herred, Bornholms amt, døbt den 19 maj 1916 i Sct. Knuds kirke, Bornholm, død den 31 jan. 19XX i København.

Født på gården 8 Slg. Kærbygård i Knudsker. Boede 1959 på Baunebakkevej 20. St. i Hvidovre. Boede ved sin død i Ndr. Farimagsgade 61, 2. i København.

Beskæftigelse: 1959 Maskinpasser.

Han blev gift med **Margrethe Ingeborg Nielsen**, 2 aug. 1941 i Sct. Peder kirke, Slagelse, født den 5 sep. 1918 i Sankt Mikkel sogn, Slagelse herred, Sorø amt, døbt den 24 mar. 1919 i Sankt Mikkel kirke, Slagelse.

*Børn:*

- 19382. i. Jan Holst Colberg født 6 sep. 1944.
- 19383. ii. Jens Holst Colberg.
- 19384. iii. Jørn Holst Colberg.

12722. **Carl Johan Holst Colberg**, født den 26 feb. 1918 i Knudsker sogn, Vester herred, Bornholms amt, døbt den 26 apr. 1918 i Sct. Knuds kirke, Bornholm.

Født på gården 8 Slg. Kærbygård i Knudsker.

Beskæftigelse: 1937 Kontorist.

Han blev gift med **Sonja Adelheid Kure**, 23 jun. 1942 i Sct. Knuds kirke, Bornholm, født den 30 mar. 1923 i Knudsker sogn, Vester herred, Bornholms amt (datter af Laurits Kure [Gårdejer] og Adelhejd Emilie Kofoed), døbt den 10 maj 1923 i Sct. Knuds kirke, Bornholm.

Født på gården 5 Slg. Lille Myregård i Knudsker.

Beskæftigelse: 1942 Kontorist.

12723. **Erna Westh**, født den 29 jun. 1917 i Klemensker sogn, Nørre herred, Bornholms amt, døbt den 2 sep. 1917 i Klemensker kirke.

Født på gården 14 Vdg. Nygård i Klemensker.

12724. **Folmer Westh**, født den 19 maj 1916 i Klemensker sogn, Nørre herred, Bornholms amt, døbt den 6 jul. 1916 i Klemensker kirke, død den okt. 2015.

Født på gården 14 Vdg. Nygård i Klemensker.

Beskæftigelse: Kontorchef.

Fhv. kontorchef Folmer Westh, Holte, er født og opvokset på Bornholm og tog kandidateksamen som cand.polit. i København. Indtil han blev pensioneret i 1983 var han kontorchef i Monopoltilsynet. Siden da har han rejst verden tynd og har på den hjemlige front deltaget i arkæologiske udgravninger – blandt andet har han været med til at udgrave Danmarks ældste vandmølle ved Mølleåen. Da Pensionist- og Ældrerådet i Søllerød Kommune ønskede at starte en filmklub for pensionister, gik Folmer Westh entusiastisk ind i arbejdet, og det er en indsats, mange filminteresserede pensionister er overordentlig begejstrede for. Han har haft fingrene i filmmediet før – tilbage i begyndelsen af 1950'erne stod han for en filmklub for børn i Brede Idrætsforening. I anledning af fødselsdagen er der åbent hus lørdag den 20. maj på Borgmester Schneidersvej 45 i Holte.

12725. **Arnhold Vesth**, født den 14 aug. 1919 i Klemensker sogn, Nørre herred, Bornholms amt, døbt den 14 sep. 1919 i Klemensker sogn, Nørre herred, Bornholms amt.

Født på gården 14 Vdg. Nygård i Klemensker.

12726. **Birthe Westh**, født den 29 maj 1926 i Klemensker sogn, Nørre herred, Bornholms amt, døbt den 1 aug. 1926 i Klemensker kirke.

Født på gården 14 Vdg. Nygård i Klemensker.

12727. **Inger Colberg Westh**, født den 12 nov. 1922 i Rønne købstad, Vester herred, Bornholms amt, døbt den 28 jan. 1923 i Hasle kirke, Bornholm, død den 24 maj 2010 i Viborg, Nørlyng herred, Viborg amt.

Beskæftigelse: 1942 Kontorist.

Hun blev gift med **Anders Bundgaard**, 28 jun. 1942 i Godthaabs Kirke, født den 1 mar. 1917 i Pjedsted sogn, Holmans herred, Vejle amt (søn af Poul Andersen Bundgaard [Gaardejer] og Thomasine Marie Koed), døbt den 1 apr. 1917 i Pjedsted kirke, død den 12 aug. 1984 i Viborg, Nørlyng herred, Viborg amt.

Boede ved sin død på Kraghøjen 11 i Viborg.

Beskæftigelse: 1942 Kreditforeningsassistent.

*Børn:*

19385. i. NN Bundgaard.



12728. **Ebba Marie Christine Berntsen**, født den 24 okt. 1902 i Simeons sogn, København Vor Frue, Københavns amt, døbt den 30 nov. 1902 i Simeons kirke, død den 21 sep. 1935.

Beskæftigelse: Bankassistent.

12729. **Asger Bernt Berntsen**, født den 7 maj 1904 i Simeons sogn, København Vor Frue, Københavns amt, døbt den 12 jun. 1904 i Jyderup kirke, død i 1994.

Han fik 3 børn.

Han blev gift med **Ruth Hulda Eugenia Margerita Maria Moth-Lund**, født den 27 jul. 1905 i Stockholm, Sverige (datter af Oscar Peter Jacob Johan Moth-Lund [Grosserer, Assurancedirektør og Teaterforlægger] og Benthine Marie Kinch), død i 2008.

*Børn:*

19386. i. Aage Berntsen født 27 jan. 1939.

12730. **Børge Carl Berntsen**, født den 26 jan. 1906 i Simeons sogn, København Vor Frue, Københavns amt, døbt den 12 apr. 1906 i Simeons kirke.

Boede iflg. FT-1930 i Jyderup.

Beskæftigelse: 1930 Kommis.

12731. **Marie Louise Elisabeth Berntsen**, født den 8 nov. 1908 i Simeons sogn, København Vor Frue, Københavns amt, døbt den 27 dec. 1908 i Simeons kirke, død den 30 dec. 1999 i København, begravet på Assistents kirkegård.

Hun blev gift med **Uwe Ulf Hansen**, også kendt som Uwe Ulf-Hansen, borgerlig viet den 1 jan. 1944 på Jægerspris rådhus, født den 20 jul. 1896 i Frederiksberg sogn, Sokkelund herred, Københavns amt (søn af Ulf Hansen [Overretssagfører] og Ellen Becker), døbt den 20 nov. 1896 i Frederiksberg kirke, død den 23 jul. 1957 i København, begravet på Holmens kirkegaard.

De blev skilt den 2 feb. 1945.

Beskæftigelse: Grosserer.

*Børn:*

19387. i. Ian Ulf-Hansen født 1 jun. 1944.

12732. **Rigmor Margrethe Berntsen**, gældende navn Risse Berntsen, født den 29 nov. 1909 i Simeons sogn, København Vor Frue, Københavns amt, døbt den 24 apr. 1910 i Simeons kirke, død den 11 nov. 1994.

Beskæftigelse: Maler og billedvæver.

Hun startede som maler med naturen og dyr som motiv, men gik ca. 1940 over til hovedsagelig at beskæftige sig med billedvævning. Udgangspunktet er stadig naturen, men gengivelsen er stærkt forenklet. I de senere år har navnlig havet været inspirationskilden. Farveholdningen er behersket, præget af brugen af plantefarver.

Uddannelse:

Rannows Malersk. 1927-28  
I malerlære på Chr.borg Slot et halvt år  
Kunstakad. Kbh. (1 år hos Sigurd Wandel, 3 år hos Kræsten Iversen) 1929- 33  
medhj. hos Axel Hou ved dek.arb., bl.a. freskomal. og glasmosaikker til Garnisonsk.  
Autodidakt som billedvæver.

Rejser og udlandsophold:

Sverige (Värmland) 1930.  
Italien 1931.



Paris 1933. De Canariske Øer, Nordafrika og Spanien 1935. Paris, Sydfrankrig og Spanien 1935. Japan 1982.
Stillinger og hverv: Lærer på Håndarbejdets Fremmes Skole en årrække.
Stipendier og udmærkelser: J.J. Levin 1932. Aug. Schjøtt 1948. Gerda Iversen 1949. J.R. Lund 1954, 57. Louise Ravn-Hansen 1955-57. Dresler 1958. Statens Kunstfond 1965/66. Bindesbøll-legatet 1970.
Udstillinger: KE 1930-34, 1936, 1938, 1940, 1943-46, 1957. Charlottenborg Forår 1940, 1942, 1959, 1961, 1963, 1965, 1968-69, 1971, 1977-79. Regnbuen 1945, 1947, 1949, 1951, 1953. Expo. présentée par le Club Internat. Féminin, Mus. d'Art Moderne de la Ville de Paris, 1958. Kvindelige Kunstneres Samfund København. Åbo Konstmuseum 1961. Tekstilkunst, Kunstindustrimuseet 1973.
Separatudstillinger: Den frie Udstilling bygning 1948 (s.m. Gertrud Boberg). Koldinghus 1950 (sammen med Povl Søndergaard og Bengt Koch). Kunstindustrimus. m.fl. 1981 (sannem med K. Holst Andersen).
Værker: Billedvævning (1967, Dyssegaardssk., Gentofte). 4 billedvævninger (1969, Tranehaven, Gentofte). Sort i sort (billedvævning 1971, Egtved kommune kontor). Billedvævning (erhv. 1978, Tekn. Inst., Kbh.). Billedvævning (erhv. ca. 1980, plejehj. Sølund, Kbh.).
Litteratur: Politiken 16 jan. 1987 (Pierre Lübecker).

Hun blev gift med **Poul Goldermann Olsen Søndergaard**, borgerlig viet den 1 maj 1935 på Københavns rådhus, født den 4 jun. 1905 i Ringsted købstad, Ringsted herred, Sorø amt (søn af Ole Laurits Olsen Søndergaard [Maler] og Georgine Christiane Goldermann), døbt den 21 jul. 1905 i Sct. Hans Kapel, Ringsted, død den 19 sep. 1986 i Frederikssund købstad, Lyngby-Frederiksborg herred, Frederiksborg amt, begravet på Allerslev kirkegaard. De blev skilt i 1962.

Beskæftigelse: Billedkunstner.

Han var i sine tidlige naturalistiske figurer og portrætter især inspireret af Kai Nielsens frodige skulpturer, som det fornemmes i Pige, der sætter sit hår fra 1931 og Siddende pige fra 1933. Men senere fandt han sit eget mere enkle, naturlige formsprog. Granit var det foretrukne materiale, skønt flere af hans officielle værker blev udført i bronze. Det gælder eksempelvis gruppen Mand og pige fra 1934, hvor de to figurer kækt vandrer ud i fremtiden, mens de kærligt ser på hinanden. I bevægelsesmotivet og påklædningen er gruppen tidstypisk for 1930'ernes opfattelse af ungdommen. Mere robust forenklet står Sportspige fra 1939 og Knud Rasmussen monumentet fra 1963. I disse figurer er der en fornem ro og beherskelse, som også er til stede i Mindesmærke for de faldne på Bispebjerg Kirkegård fra

1947 og i Den sårede frihedskæmper i Kolding fra 1950, alle i granit. Portrætterne viser samme klarhed og fasthed i formen, ikke anonymiserende, men benyttet som middel til at fremhæve de individuelle personligheders karakter.
<p>Uddannelse:</p> <p>I stenhuggerlære i Roskilde 1920-24.          arbejdede som svend for Svend Rathsack på Søfartsmonumentet ved Langelinie 1925-26.          Teknisk Skole 1925-26.          Kunstakademiet København billedhugger skole (Utzon-Frank) 1927-33.</p>
<p>Rejser og udlandsophold:</p> <p>Grækenland 1932, 1966.          Italien 1932, 1951, 1967, 1969.          Frankrig 1935, 1948.          Spanien 1935.          Endvidere; Island, Færøerne, Norge og Sverige.</p>
<p>Stillinger og hverv:</p> <p>Medlem af Akademisk råd 1943-55, 1959-66.          Medlem af bestyrelsen for Danmarks Billedhugger samfund 1959-66.          Medlem af bestyrelsen for Foreningen til Hovedstadens Forskønnelse 1954-55.          Medlem af styrelsen for Statens Kunstfond 1959-65.</p>
<p>Stipendier og udmærkelser:</p> <p>Ronge 1930.          Lille Guldmed. 1931.          Carl Jul. Petersen 1931.          Akad. 1931-32, 1940, 1955.          Hanne Benzons Pr. 1932.          Zach. Jacobsen 1933, 1937, 1941, 1957.          Kaufmann 1935.          bronzemedalje Budapest 1936.          Neuhausens Pr. 1943.          Ancker 1950.          Kai Nielsen 1953.          Viggo Jarl 1964, 1980.          Statens Kunstfond 1966-67, 1970-71.          Ville Christensen 1967.</p>
<p>Udstillinger</p> <p>KE 1929, 1931.          Charlottenborg Forår 1930-33, 1940-41, 1943, 1953.          Koloristerne 1932, 1957.          Billedhuggernes sammenslutning 1933, 1935, 1938.          Forårsudstilling, Odense 1936.          Dansk Udstilling, Budapest m.fl. 1936.          Dansk-norsk Billedhugger sammenslutning, Kunstnernes Hus, Oslo 1938.          Nordisk konstudstilling, Mässhallen, Göteborg 1939.          Charlottenborg Efterårsudstilling 1940, 1959.          Sommerudstilling, Stattens Museum for Kunst 1941.          Utzon-Frank og hans elever, Charlottenborg 1943.          Den offentlige danske Kunststudstilling, Oslo 1946.          Nordisk Kunstforb., Charlottenborg og Den Frie 1949.          Da. dek. Kunst, Sth. 1950.          Da. kunstnerslægter, Charlottenborg 1952.          Da. Nutidskunst, Charlottenborg 1956.          Købestævnet, Fredericia 1956, 1959.          Deense beeldhouwkunst, Stadspark Groningen 1957.          Charlottenborg udstilling gennem 100 år, Charlottenborg 1957.          Å-udst. 1960, 1978.</p>

<p>Skulptur i Eventyrhaven, Odense 1961, 1967, 1971.  Statens Museum for Kunst besøger Charlottenborg 1996.  Fra Stein til Wiig, Køge Skitsesaml. 1996.  Menneskeliv, danske portrætbuster gennem 125 år, Storstrøms Kunstmuseum 1996.  Krop det nøgne menneske, Aarhus Kunstmuseum 1996.</p>
<p>Separatudstillinger:  Kunstforen. for Kolding og omegn 1950 (sammen med Risse Berntsen og Bengt Koch).  Kunstforen., København 1971 (sammen med Helge Bech).</p>
<p>Værker:  Statuer:  Pige, der sætter sit hår (bronze, 1931. Storstrøms Kunstmuseum, 1951. Lersøparken København, 1981. Nyborg Strand Mødeceter, lille guldmed. 1931, Hanne Benzons Pr. 1932).  Siddende pige (rød sandsten, udst. 1933, Vejle Komm.bibl.).  Mand og pige (bronze, 1934, opst. 1935 Genforeningspl., Kbh., udkast til pigehovedet, bronze, Stat. Mus. for Kunst).  Portræt af min søster (halvfigur, brændt ler, udst. 1935).  Merkur (bronze, 1938, over indg. til Handelshøjsk., Kbh.).  Sportspige (granit, 1939, opst. 1941, Sundby Idrætspark).  Familien (gruppe, kunststen, 1946, FDB hovedkontor, Roskilde. 65, Albertslund).  Mindesmærke for de faldne den 29. august 1943 og 19. sept. 1944 (gruppe, granit, opst. 1947, Bispebjerg Kgrd.).  Frihedsmonument, såret frihedskæmper (relief, granit, 1950, ved Koldinghus).  Mor og barn (granit, 1958, Risingsk., Odense).  Birgit (bronze, 1964, Hasserishave alderdomshjem, Ålborg).  Monument for Knud Rasmussen (granit, 1963, Kystvejen, Charl.).  Pigen på høfden (bronze, 1976, Haraldslund svømmehal, Ålborg).</p> <p>Statuetter:  Sovende pige (bronze og marmor, 1943, Aarhus Kunstmus.).  Bet, siddende (brændt ler, 1947, Trapholt).  Kulsvierpige (marmor, Stat. Mus. for Kunst).  Mor og barn (klæbersten, 1969, Vinterbølle Sk., Storstrøms Amt).</p> <p>Portrætbuster:  Knud Nellesen (bronze, 1936, Trapholt, herme, kalksten, 1943, Stat. Mus. for Kunst, Neuhausens Pr. 1943).  Risse (kalksten, 1937, Aarhus Kunstmus.).  billedh. Hans W. Larsen (herme, granit, 1943, Stat. Mus. for Kunst).  Pigehoved (granit, 1947, Trapholt).  Pigehoved (brændt ler, 1948, Storstrøms Kunstmus.).  Pigehoved (granit, 1953, Himmerlands Ungdomssk., Aalborg Amt).  Knud Rasmussen (bronze, 1958, Børnesanatoriet, Ilulissat/Jakobshavn, 1983, Helsingør Gymn.).  prof. E. Dahl-Iversen (bronze, 1962, Rigshospitalet).  prof. Flemming Møller (bronze, 1969, smst.).  dir. K. Skat-Rørdam (1974, Carlsberg Bryggerierne).</p> <p>Renoveringsarbejder:  Marmorbroens dek. 1971-81 (s.m. Johan Galster).</p>
<p>Litteratur:  Pol. 10.11.1931 (interv.); 19.4.1941; Berl. Tid. 9.1.1933 (Carsten Nielsen); 29.1.1943; 11.12.1943; O.V. Borch i: Samleren, 1935, 178-82; Henrik Bramsen i: Tilskueren, LV, 1938 I, 267f; Soc.Dem. 19.4.1941; Nat.tid. 20.8.1947 (J. Zibrandtsen); Ark. U. 8, 1950, 40; Stadens Kunst, Kbh. Komm. Kunstfonds virke 1897-1947, 1950; Hist. Medd. om Kbh., 4, 1954-57, 41-43; Vejle Amts Folkebl. 2.6.1955; Fr.borg Amts Avis 2.6.1955; Berl. Aften 11.6.1958; 12.6.1958; 14.6.1958; Pol. 12.6.1958; 18.12.1963; 4.6.1965; Dagens Nyh. 12.6.1958; Berl. Tid. 12.6.1958; 17.11.1963; Fyens Stiftstid. 29.11.1958; Fyns Tid.</p>

13.12.1958; Hans Henrik Jacobsen: Statuer og skulpturer i Odense, 1971; H.P. Jensen: Skulptur i det fri i Aalborg, 1978, 38; Jyll.p. 10.1.1985.

12733. **Karen Ingrid Berntsen**, født den 14 jun. 1914 i Helligaands sogn, København Vor Frue, Københavns amt, døbt den 2 aug. 1914 i Jyderup kirke, død den 11 sep. 2008.

Uddannelse: Cand. psyk.

Beskæftigelse: Klinikchef.

Hun var den yngste af seks søskende i et velstående og stabilt hjem på Nørrebro. Familien boede i eget hus, hvor faderen havde sin ingeniørvirksomhed med kontor og vogn med to heste i gården, og den havde desuden sommerbolig lige uden for byen. KB kom i Th. Moltkes Skole og fra 6. klasse i N. Zahles Skole, hvorfra hun blev nysproglig student i 1933. Med god støtte hjemmefra studerede hun derefter kunsthistorie ved Sorbonne i Paris. I 1934 blev hun gift med en ni år ældre arkitekt, der i kontrast til hendes barndomsmiljø befandt sig på den politiske venstrefløj. Som hjemmegående husmoder i begyndelsen af ægteskabet var hun i styrelsen for Dansk Kvindesamfund, men senere blev hun opslugt af sin karriere og har ikke direkte beskæftiget sig med kvindesagen. I 1940 fik hun sit eneste barn, som hun passede hjemme, mens hun tog forskellige kurser. Hun bestod filosofikum hos professor ?Jørgen Jørgensen på Kbh.s Universitet 1942, og i nogle år derefter var hun lægesekretær på Kommunehospitalet. En annonce fra Forvaringsanstalten i Herstedvester fangede hendes interesse, og hun blev uden at kende noget til kriminologi ansat på anstalten, hvor hun 1945-48 var assistent ved forskellige kriminologiske undersøgelser ledet af overlæge Georg K. Stürup og professor Karl O. Christiansen.

I 1945 begyndte hun på det nye psykologistudium på Københavns Universitet. Forelæsningerne fandt sted om eftermiddagen, og den øvrige del af dagen arbejdede hun på forvaringsanstalten, hvor hun også skrev speciale om 25 kvindelige Psykopatforvarede. I en periode var anstalten internat for besættelsestidens landssvigere, deriblandt dødsdømte. De forvarede ofte frygtelige skæbne fjernt fra hendes egen verden rystede og udfordrede hende. Samtidig blev hun inspireret af Stürups og Karl O. Christiansens engagement og optimisme, og hun følte sig i overensstemmelse med deres ønske om ikke blot at udrede de indsattes problemer, men også at hjælpe dem til at klare sig i tilværelsen efter løsladelsen. I 1948 blev KB cand.psych. og ansat i Socialministeriet, hvor hun var med i en undersøgelse af arbejdsanstaltnernes klientel. Derefter var hun psykolog ved Kbh.s fængsler 1951-60. I samarbejde med Karl O. Christiansen gennemførte hun et forsøg på resocialisering af mandlige arresthusfanger og påviste senere resocialiseringens positive virkning i en efterundersøgelse. I 1958 modtog hun et forskningsstipendium fra FN og var i et halvt år i USA for at studere kriminologi.

Hun blev chef for Ungdomsklinikken i København, da den åbnede i 1960 som et led i en større undersøgelse af ungdomskriminaliteten. Denne undersøgelse, der var finansieret af Ford Foundation i USA, blev forestået af Stürup, Karl O. Christiansen og professor ?Knud Waaben. Hun havde da kontakt med en ungdomsbande, og det lykkedes hende at få den til frivilligt at gennemføre et behandlingseksperiment i Ungdomsklinikken. I 1965 blev klinikken godkendt af Socialministeriet som rådgivningscenter for unge, og administrationen overgik til Landsforeningen for Mentalhygiejne. Hun stillede sig åben over for de unges nye livsstil i 1960'erne, og da det medfølgende stofmisbrug alarmerende hurtigt bredte sig, påtog hun sig at behandle stofmisbrugere på klinikken. Karakteristisk for tiden opnåede hun rigelig økonomisk støtte fra Socialministeriet og Københavns kommune, og med stor energi og dygtighed organiserede hun sammen med souschefen John Andersson et omfattende behandlingseksperiment i 1969. Idéen var at få de unge til at opgive stofmisbruget ved at give dem positive oplevelser og tilbud i stedet for tvang. Dermed var projektet et enestående alternativ til mange samtidiges højlydte krav om mere politi, tvangsindlæggelse og fængsel. Hun fik ansat et stort og engageret ungt personale og progressive konsulenter. Et særligt center tilbød overnatning, og der blev arrangeret nedtrapningsture af måneders varighed ude omkring på landet. Hun beskrev behandlingseksperimentet i bogen Tilbud til stofmisbrugere, 1971, der blev oversat til svensk og hollandsk. I nogle år samarbejdede KB med socialrådgiveren Tine Bryld, der fra 1970 ledede det såkaldte kontaktcenter, og i 1971 startede de sammen med andre fra klinikken team i Fristaden Christiania en skole for de

bortløbne børn, der boede dér. I forbindelse med den nye bistandslov i 1976 blev Ungdomsklinikken omdannet til et kommunalt rådgivningscenter for unge uden stofmisbrug, hvor hun fortsatte som leder indtil sin pensionering i 1984.

Hun fik megen anerkendelse og blev offentligt kendt som en trofast forkæmper for unge med problemer, men hun mødte også modstand. Det gik hende på, da en gruppe medarbejdere 1972-73 hængte hende ud i Ekstra Bladet for autoritær ledelse, men hun tilbageviste dem, og det endte med deres afskedigelse. I 1974 vakte det opsigt, at hun fastholdt sin tavshedspligt og nægtede at efterkomme en landsretsdom om at udlevere flere klienters navne til brug for politiets efterforskning i en sag om hærværk og tyveri. Hun blev idømt forvaring ved politiets foranstaltning i op til seks måneder, men umiddelbart før hun skulle møde op i Horserød Statsfængsel, blev sagen henlagt som en bagatelsag. KB har haft mange internationale forbindelser, og hun har udført arbejde for bl.a. Europarådet og verdenssundhedsorganisationen WHO. I adskillige lande har hun været forelæser og rådgiver, især om tilbud til stofmisbrugere. Hun var fra 1948 i bestyrelsen for Dansk Psykologforening, 1957-62 som formand.

Hun har som psykolog til stadighed lagt vægt på socialpsykologien og i praksis behandlet klienternes problemer i en større sammenhæng. Frivillighed og medbestemmelse har været ufravigelige holdpunkter i hendes livslange indsats for unge mennesker med vanskelige levevilkår og afvigende adfærd. Med stor energi har hun taget sin tids ungdomsproblemer op, og hendes grundige pionerarbejde med stofmisbrugere har haft betydelig indflydelse på dansk misbrugspolitik.

Hun blev gift med **Kjeld Værg Petersen**, 27 okt. 1934, født den 16 nov. 1905 i Ivigtut, Grønland (søn af Aksel Carl Emil Petersen [Kolonibestyrer] og Yrsa Mathilde Augusta Hansen), død i 1997.  
De blev skilt i 1960.

Beskæftigelse: Arkitekt.

*Børn:*

19388. i. Lars Petersen født i 1940.

12734. **Herdis Kaja Gylling-Folkmann**, født den 16 jun. 1908 i Hjembæk sogn, Tuse herred, Holbæk amt, døbt den 2 aug. 1908 i Hjembæk kirke.

Hun blev gift med **Harry Reinhardt Gundersen**, 29 sep. 1935 i Hjembæk kirke, født den 4 dec. 1908 i Kolding Slotssogn, Brusk herred, Vejle amt (søn af Anton Jansen Gundersen [Slagtersvend] og Ane Johanne Marie Nielsen), døbt den 7 mar. 1909 i Sct. Nicolai kirke, Kolding.

Beskæftigelse:  
1935 Officiant.  
1939 Købmand.

jan. 1957 - En kedelig æggecake.

Købmand Harry Gundersen, Jyderup, havde i går i sin privatvogn været ude hos nogle kunder for at hente æg, som i ægbakker var sat på bilens bagsæde. Købmanden hentede sin datter, frk. Annelise Gundersen, i Knabstrup, og frk. Gundersen skulle derefter køre bilen til Jyderup. Midtvejs blev det nødvendigt, at foretage en kraftig opbremsning med det resultat, at æggene hoppede af bakkerne op over de to i vognen og knustes ud over sæderne. En større renselsesproces blev nødvendig såvel for bilen som for købmanden og hans datter.

*Børn:*

19389. i. Anne-Lise Gundersen født 1 dec. 1937.  
19390. ii. Per Reinhardt Gundersen født 12 nov. 1939.

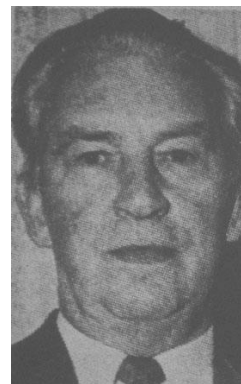

19391.iii. Sven Erik Gundersen født 20 sep. 1944.

12735. **Hans Peder Gylling Folkmann**, født den 17 feb. 1916 i Hjembæk sogn, Tuse herred, Holbæk amt, døbt den 7 apr. 1916 i Hjembæk kirke.

Boede 1937 i Lyngby. Boede 1956 på Skovvej 9 i Jyderup.

Beskæftigelse:  
1937 Kommis.  
Isenkræmmer.

1957; Det var i går 50 år siden isenkræmmer Hans Peter Folkmann etablerede sig som selvstændig forretningsmand i Jyderup (1907) og dermed grundlaget den virksomhed, der skulle blive ret omfattende. Sønnen Hans Gylling Folkmann, der både fører navn og traditioner videre havde ønsket, at dagen skulle passere stilfærdigt, men alligevel sivede nyheden ud, og mange hædersbeviser strømmede ind.

Dagen indledtes smukt med et besøg på familiegravstedet, hvor en krans blev nedlagt. Ved hjemkomsten samlede Hans Gylling Folkmann sit personale i kontoret og fortalte her i korte træk om de 50 år og lidt om den tid, der gik forud.

Forretningens grundlægger Hans Peter Gylling Folkmann, havde en meget udpræget slægtsfølelse og holdt af at fortælle om sin samhørighed med de forfædre, som han havde arvet alle gode egenskaber fra. Stamfaderen var Herred-høvding og kongsbonde på Bornholm, og for 80 år siden kom dennes søn Hans Peter Gylling Folkmann til Jyderup, hvor han fik stor betydning for byens vækst og trivsel. Hans Gylling Folkmann fik det ikke mindre. Hans indsigt og sikre forretningstalent, parret med udpræget organisations evne, fik ikke lov til blot at udfoldes indenfor hans egen virksomheds rammer. Byen og hele to sogne gjorde flittigt brug af hans evner, men først og sidst var det dog virksomhedens fremgang, der lå ham på sinde, det var hans livsværk, og derfor var det ham en dyb tilfredsstillelse, da Hans Peter Gylling Folkmann for ca. 14 år siden blev kompagnon, således at fremtiden for virksomheden var i de bedste hænder.

Hans Peter Gylling Folkmann, som nu er eneindehaver af forretningen er i besiddelse af samme idealisme som sin far, der var hans ideal, og hvis livsgerning har dyb respekt for og pietetsfølelse værner om. Man tør derfor roligt tro på forretningens forsat vækst ud i fremtiden.

Hans Peter Gylling Folkmann overtog herefter ledelsen af forretningen. Han var født i 1916, havde fået handelsuddannelse først som lærling i faderens forretning, men da denne fandt det fornuftigt, at sønnen også lærte andre steder, fortsatte han uddannelsen hos en isenkræmmer i Sorø. Som udlært blev han først ansat som kommis i Lyngby, senere i Haderslev og endelig i 1940 i Korsør, hvor han og hans hustru, Else Margrethe Emma Hansen - datter af konsulent Jørgen Hansen - bosatte sig som nygifte

I 1943 vendte de imidlertid tilbage til Jyderup, hvor Hans Peter Gylling Folkmann blev ansat som førstemand i sin fars forretning, og hvor han i 1948 indgik som kompagnon i firmaet.

Han var derfor godt rustet til at overtage virksomheden i 1956, som han fortsatte i sin fars ånd.

1971, maj; Gylling Folkmann på studierejse

Isenkræmmer H. Gylling-Folkmann, "Gyllinghus", Jyderup, deltager i denne uge, sammen med isenkræmmerkolleger fra hele landet i en studierejse til Berlin og Leipzig. Blandt andet besøges porcelænsfabrikkerne for "Jena" og "Kahla" produktionen og der ses på de sidste nyheder såvel i Berlin og Østberlin, som i Leipzig. Studierejsen er arrangeret af isenkræmmer sammenslutningen "Imerco" og varer hele ugen.

1971, maj; Forretningsudvidelse Gylling Folkmann

Isenkræmmer H. Gylling-Folkmann, "Gyllinghus", Jyderup, Skarriidsøgade Nyvej, hvis kendte og ansete forretning blev oprettet i 1908 af faderen isenkræmmer H. Gylling-Folkmann og



flere gange er blevet væsentligt udvidet, er nu ved at få foretaget en endnu større og omfattende udvidelse, som, når den er tilendebragt, vil gøre forretningen til en af de største og mest alsidige på egnen, indenfor denne branche.

Porcelæns- og gaveafdelingen vil blive flyttet ind i tilstødende lejede lokaler på Nyvej 4, hvor tidligere fru blikkenslagermester Sørensen senior, havde gaveshop. Dette vil bl.a. betyde, at afdelingerne for isenkram, køkkenudstyr og sportsafdeling kan blive betydeligt udvidet og i lettere overskuelige arrangementer. Det medfører naturligvis også, at der kan, blive endnu større udvalg i de respektive afdelinger. Som nævnt i går, er isenkræmmer Gylling-Folkmann netop i disse dage på besøg i Berlin - øst og vest - og i Leipzig, hvor forskellige fabrikker foreviser nyheder. Isenkramafdelingen har også stadig nye specialvarer af mange slags produktioner, at byde på, og det bliver der nu endnu bedre muligheder for at vise.

Udstillingsbygning.

Udover udstillingerne mod Skarriidsøgade og Nyvej, er der også blikfang mod Sølystvej, hvor en ny udstillingsbygning for have- og campingudstyr for nylig er blevet indviet. Denne udvidelse har muliggjort, at alle nyheder indenfor de nævnte genrer nu kan vises kunderne og afdelingen, der tidligere var en mere beskedne haveudstilling, er allerede blevet en succes.

Den sidste udvidelse, såvel mod Nyvej, som i den gamle del af forretningen, vil man - med velvilje fra håndværkerne - fremskynde mest muligt, og i øvrigt vil der være åbent som hidtil i alle afdelinger.

1975 jan.; Indbrud hos H. Gylling-Folkmann

Natten til lørdag har der været indbrud hos isenkræmmer H. Gylling-Folkmann i Jyderup. Fra gårdsiden har man tiltvunget sig afgang til glasafdelingen og dermed hele forretningen, og vekselpengene i de to kasseapparater er stjålet. Videre er der stjålet seks stk. luftpistoler og luftgeværer til en værdi af omkring 1000 kr.

1976 marts; Hr. Gylling Folkmann 60 år

En af Jyderups kendte og ansete forretningsfolk, isenkræmmer Hans Gylling Folkmann, "Gyllinghus" fylder onsdag den 17. marts 1976, 60 år.

Gylling Folkmann er anden generation i det store og velanskrevne firma.

Som ung kom han i lære hos sin far H. Gylling Folkmann, der dog fandt det fornuftigt at sønnen også lærte andre steder, og Hans Gylling Folkmann fortsatte sin uddannelse i Sorø. Som udlært blev han kommis i Lyngby og senere i Haderslev, indtil han i 1943 vendte tilbage til Jyderup som førstemand hos sin far, og i 1948 optoges han som kompagnon i det gamle firma.

I 1956 døde den gamle H. Gylling Folkmann og Hans Folkmann overtog firmaet, som han på dygtig vis videreførte efter traditionerne, men med et vågent øje for udvikling og for de krav der stilledes til en handlekraftig og konkurrencedygtig handelsstand.

I 1970 tog Hans Gylling Folkmann sin søn, Jørgen Folkmann, der i Roskilde var udlært i isenkramfaget, hjem i firmaet som kommis, og i 1973 optoges tredje generation som kompagnon.

Hans Gylling Folkmann er en elskværdig og venlig mand, der i det væsentlige har helliget sig det store firma. De store offentlige tillidshverv har han ikke stilet efter, men han har altid haft en levende interesse for sin by og dens udvikling, og han har aldrig holdt sig tilbage når der blev kaldt på ham til et eller andet formål til gavn for byen og for handelen. I mange år stod Hans Gylling Folkmann for regnskaberne i forbindelse med juleudsmykningen, ligesom han har taget aktiv del i en lang række arrangementer som Jyderup Handels- og Håndværkerforening stod for, heri også bevarelsen af Drivsåtskoven, som han finder er et virkeligt aktiv for Jyderup, og det er helt sikkert, at når foreningen om kort tid igen kalder medlemmerne sammen til den årlige forårsrengøring i skoven, vil Gylling Folkmann også være der.

Men også ungdommen har hans bevågenhed, og i mange år var han revisor for Jyderup Skytte-, Gymnastik- og Idrætsforening, og utallige gange har han på forskellig vis betænkt



denne forening, og ingen frydede sig som han, da idrætten fik de dejlige forhold på Ellebjerg stadion, for det var udvikling til gavn for Jyderup og dens ungdom.

Også Røde Kors har nydt Gylling Folkmanns store bevågenhed, og trofast har han været med ved de mange indsamlinger til det humanitære hjælpearbejde, og i Røde Kors ugerne er det altid sikkert at Røde Kors' stander rejses foran isenkramforretningen på Skarriidsøgade.

Han blev gift med **Else Margrethe Emma Hansen**, 2 maj 1940 i Hjembæk kirke, født den 16 feb. 1916 i Slingerup sogn, Lyngby-Frederiksborg herred, Frederiksborg amt (datter af Jørgen Hansen [Landbrugslærer] og Karen Marie Christiansen).

*Børn:*

19392. i. Hans Peter Gylling Folkmann født 1 aug. 1941.

19393. ii. Jørgen Gylling Folkmann født 22 aug. 1945.

12736. **Elly Magdalene Folkmann**, født den 31 okt. 1908 i Jyderup sogn, Tuse herred, Holbæk amt, døbt den 20 dec. 1908 i Jyderup kirke.

12737. **Steen Gylling Folkmann**, født den 9 jul. 1910 i Jyderup sogn, Tuse herred, Holbæk amt, døbt den 14 aug. 1910 i Jyderup kirke, død i 1928.

For nylig modtog Jyderup Lokalarkiv en aflevering lidt ud over det sædvanlige. Det var et par fotos og en samling breve skrevet af Steen Gylling Folkmann, der stammede fra Jyderup.

Han var født d. 9. juli 1910 som søn af Niels Ejnar Gylling Folkmann (kaldenavn Ejnar) og hustru Agnes Doris Grothe Folkmann, der ved sønnens fødsel boede i Villakvarteret i Jyderup. Ejnar Folkmann ejede og drev i mange år elektricitetsværket i Jyderup og blev senere bestyrer i den lokale afdeling af Banken for Holbæk & Omegn.

På et tidspunkt i 1926 vælger Steen Gylling Folkmann at tage ud at sejle, og han kommer vidt omkring de næste par år. Den 20 sep. 1928 sender han et postkort hjem til forældrene fra Nr. Sundby, inden han ombord på "Skoleskibet København" (en 5-mastet bark, søsat 1921) forlader Danmark.

Turen skulle gå via Hamborg til Buenos Aires i Argentina og derfra videre til Adelaide i Australien. Familien modtager flere breve fra ham undervejs, hvor han beskriver livet om bord. Det sidste brev sender han den 10 dec. 1928, fire dage inden "København" sejler fra Argentina.



Herefter hører ingen mere til skibet eller de 59 ombordværende - det forsvinder sporløst under sejladsen i Sydatlanten på vej mod Australien. Lige siden har det været et mysterium, hvad der skete, og der er aldrig fundet spor af hverken skib eller mandskab!

Tilbage er Steen Gylling Folkmanns breve og et par billeder af ham og en kammerat taget kort før afrejsen fra Buenos Aires (det er Steen Gylling Folkmann til højre). Breve skrevet af en ung mand med mod på livet, der aldrig vendte hjem til familien i Jyderup.

12738. **Gerda Doris Folkmann**, født den 13 jul. 1912 i Jyderup sogn, Tuse herred, Holbæk amt, døbt den 1 sep. 1912 i Jyderup kirke.

12739. **Hans Peter Gylling Folkmann**, født den 21 feb. 1914 i Jyderup sogn, Tuse herred, Holbæk amt, døbt den 5 apr. 1914 i Jyderup kirke.

12740. **Jørn Kramhøft**, født den 9 nov. 1912 i Herning sogn, Hammerum herred, Ringkøbing amt, døbt den 29 dec. 1912 i Herning kirke, død den 10 aug. 1983 i Nødebo sogn, Holbo herred, Frederiksborg amt.

Boede ved sin død på Pile Allé 1, Nødebo i Fredensborg.

Han blev gift med (1) **Anna Zacho Brokmann**, borgerlig viet i 1937, død i 1986 i Randers købstad, Støvring herred, Randers amt.

*Børn:*

19394. i. Poul Brokmann Kramhøft født 28 feb. 1938.

19395. ii. Niels Brokmann Kramhøft født 6 feb. 1941.

19396.iii. Bente Brokmann Kramhøft født 4 apr. 1944.

Han blev gift med (2) **Ingeborg Naomi Elbjørn**, født den 23 feb. 1928, død den 31 okt. 2008.

*Børn:*

19397.iv. Peter Kramhøft.

12741. **Ib Kramhøft**, født den 18 aug. 1915 i Herning sogn, Hammerum herred, Ringkøbing amt, døbt den 12 sep. 1915 i Herning kirke, død den 13 sep. 1991.

Han blev gift med **Kirsten Juul Christensen**.

*Børn:*

19398. i. Jens Kramhøft.

19399. ii. Lis Kramhøft.

19400.iii. Lotte Kramhøft.

12742. **Bent Kramhøft**, født den 23 aug. 1921 i Herning sogn, Hammerum herred, Ringkøbing amt, død i 2005 i Aarhus Købstad, Hasle herred, Aarhus amt.

Han blev gift med **Rita NN**.

*Børn:*

19401. i. Mogens Kramhøft.

12743. **Tina Folkmann Bay**, født den 8 aug. 1918 i Viborg Søndre sogn, Nørlyng herred, Viborg amt.

12744. **Inge Folkmann Bay**, født den 15 maj 1923 i Viborg Søndre sogn, Nørlyng herred, Viborg amt, døbt den 24 jun. 1923 i Viborg Søndre kirke.

Hun blev gift med **NN Theut**.

12745. **John Leonard Peel**, gældende navn John Leonard, født den 7 jan. 1921 i Johannesburg, Sydafrika, døbt den 28 jan. 1921 i St. Francis Catholic Church, Yoeville, død den 23 dec. 1995 i Umtentweni, Sydafrika.

Han fik 4 børn.

12746. **Hans Peter Sven Stibolt Truelsen**, født den 18 okt. 1911 i Frederiksberg sogn, Sokkelund herred, Københavns amt.

Han blev gift med **Gudrun Viola Eriksen**.

*Børn:*

19402. i. Torben Stibolt Truelsen.

12747. **Ole Stibolt Truelsen**, født den 9 jul. 1919 i Rønne købstad, Vester herred, Bornholms amt, døbt den 30 nov. 1919 i Sct. Nicolai Kirke, Rønne, død den 14 dec. 1982.

Beskæftigelse: 1948 Reklamechef.

Han blev gift med **Ruth Reissmann**, borgerlig viet den 20 sep. 1927 på Aabenraa Rådhus, 15 maj 1948 i Sankt Nicolai kirke, Aabenraa, født den 20 sep. 1927, død den 28 okt. 2010.

*Børn:*

19403. i. Ann Stibolt Truelsen født 27 sep. 1948.

19404. ii. Vibeke Stibolt Truelsen født 14 dec. 1949.

19405.iii. Kim Stibolt Truelsen født 10 aug. 1954.

12748. **Herbert Roger Larsen**, født den 8 nov. 1928 i Omaha, Douglas County, Nebraska, U.S.A., død den 24 apr. 2003 i Omaha, Douglas County, Nebraska, U.S.A.

12749. **Charles Andreas Nielsen**, født den 26 jul. 1898 i Rønne købstad, Vester herred, Bornholms amt, døbt den 16 okt. 1898 i Sct. Nicolai Kirke, Rønne, død den 4 apr. 1981 i Rønne købstad, Vester herred, Bornholms amt, begravet den 9 apr. 1981 på Rønne kirkegård.

Boede 1926 i Almegade 24 i Rønne. Boede 1936 i Søndergade 13 i Rønne. Boede ved sin død på Sveasvej 17 i Rønne.



Søndergade 13.  
sadelmagermester Charles Nielsens ejendom. 1936.

Beskæftigelse:

1946 Sadelmager.

1947 Møbelhandler.

Møbelpolster.

Han blev gift med **Agnes Augusta Johansen**, 2 maj 1926 i Sct. Knuds kirke, Bornholm, født den 12 aug. 1903 i Rønne købstad, Vester herred, Bornholms amt (datter af Per Julius Johansson [Stenhugger] og Christine Marie Sundström), døbt den 1 nov. 1903 i Sct. Nicolai Kirke, Rønne, død den 30 jan. 1995 i Rønne købstad, Vester herred, Bornholms amt, begravet den 4 feb. 1995 på Rønne kirkegård.

*Børn:*

19406. i. Gurli Nielsen født 14 jul. 1926.

12750. **Gerda Elisabeth Nielsen**, født den 25 apr. 1903 i Rønne købstad, Vester herred, Bornholms amt, død den 26 jul. 1903 i Sct. Nicolai Kirke, Rønne, død den 27 aug. 1977 i Rønne købstad, Vester herred, Bornholms amt, begravet den 30 aug. 1977 på Rønne kirkegård.

Boede ved sin død på Kapelvej 39 i Rønne.

Hun blev gift med **Svend André Svendsen**, 31 jul. 1927, født den 18 apr. 1897 i Rønne købstad, Vester herred, Bornholms amt (søn af Joel August Svensson [Arbejdsmand] og Jenny Kristine Margrethe Hansen), døbt den 20 jun. 1897 i Sct. Nicolai Kirke, Rønne, død den 27 jan. 1950 i Rønne købstad, Vester herred, Bornholms amt, begravet den 31 jan. 1950 på Rønne kirkegård.

Boede ved sin død på Kapelvej 39 i Rønne.

Beskæftigelse:

Styrmand i Østasiatisk Kompagni.

Lods.

12751. **Emil Nielsen**, gældende navn Emil Brandt Nielsen, født den 28 sep. 1904 i Rønne købstad, Vester herred, Bornholms amt, døbt den 6 nov. 1904 i Sct. Nicolai Kirke, Rønne.

Emigreret til Canada.

Beskæftigelse: Revisor.

Han blev gift med **Mary Marison**, 12 jun. 1929.

*Børn:*

19407. i. Jeane Marie Nielsen født 18 okt. 1932.

12752. **Anna Margrete Nielsen**, født den 23 jul. 1906 i Rønne købstad, Vester herred, Bornholms amt, døbt den 19 aug. 1906 i Sct. Nicolai Kirke, Rønne, død den 20 maj 2005.

Hun blev gift med **Laust Eskild Svend Arnum**, 31 jul. 1930, født den 10 mar. 1904 i Askov, Malt sogn, Malt herred, Ribe amt (søn af Jens Nissen Arnum [Boghandler] og Margrethe Bothilde Høyer), døbt den 10 apr. 1904 i Askov valgmenighedskirke.

Han var bestyrer af sin fars boghandel i nogle år for sin mor, men drev kun Askov Boghandel et års tid som ejer. Så overdrog han den til Sv. Cordes og overtog selv 1932 Th. Thrues Boghandel, Immervad 4 i Århus, som han 2 feb. 1935 overdrog til N.J. Christiansen og N.G. Fønss Preyesz. Herefter blev han repræsentant for Flensteds Forlag i Odense indtil han 6 jun. 1936 blev repræsentant for Gyldendal i København. – Stiftede i Århus "Askovkredsen" (De gamle elever). Deltog i BMF's møde i Lund 1937. Som pensionist slog han sig på tegning og maling. Besøgte ofte sit gamle forlag og var en lun og hyggelig mand.



Beskæftigelse: Boghandler.

*Børn:*

19408. i. Niels Arnum.

12753. **Marie Katrine Nielsen**, født den 2 feb. 1911 i Rønne købstad, Vester herred, Bornholms amt, døbt den 9 apr. 1911 i Sct. Nicolai Kirke, Rønne.

Hun blev gift med **Erik Damgaard Rasmussen**, 7 jan. 1934 i Nykøbing Mors kirke, født den 18 jun. 1908 i Nykøbing Mors Købstad sogn, Mors Sønder herred, Thisted amt (søn af Rasmus Christian Rasmussen [Restauratør] og Margrete Marie Damgaard).

Han blev udlært hos Lehmann Degn i Nykøbing M 1923-26 og var medhjælper et år hos dennes efterfølger Sv. Aage Plum. Derefter Colberg i Rønne 1928-30 og Knud Rasmussen, København 1930-31. Soldat 1927-28, Simpkin Marchall, London 1 feb. – 1 maj 1930 og B.T. Centralen, København 1931-33.



Overtog forretningen "Skoleboghandlen" i Silkeborg 1934,  
men kun for et par år.

Beskæftigelse: Boghandler.

12754. **Hans Andreas Brandt Nielsen**, gældende navn Hans Andreas Brandt, født den 16 feb. 1914 i Rønne købstad, Vester herred, Bornholms amt, døbt den 21 maj 1914 i Sct. Nicolai Kirke, Rønne, død den 13 sep. 2003.

Boede 1962 i Nykøbing Sjælland.

12755. **Emmy Kathrine Brandt**, født den 15 jun. 1905 i Rønne købstad, Vester herred, Bornholms amt, døbt den 2 jul. 1905 i Sct. Nicolai Kirke, Rønne.

12756. **Anna Camilla Brandt**, født den 21 dec. 1906 i Rønne købstad, Vester herred, Bornholms amt, døbt den 17 mar. 1907 i Sct. Nicolai Kirke, Rønne.

Beskæftigelse: 1932 Ekspeditrice.

Hun blev gift med **Karl Harald Børgesen**, 30 okt. 1932 i Sct. Nicolai Kirke, Rønne, født den 26 dec. 1905 i Rønne købstad, Vester herred, Bornholms amt (søn af Adolf Melius Børgesen [Fyrbøder] og Anine Mathea Ipsen), døbt den 11 mar. 1906 i Sct. Nicolai Kirke, Rønne, død den 13 jul. 1970 i Rønne købstad, Vester herred, Bornholms amt, begravet den 16 jul. 1970 på Rønne kirkegård.

Boende 1933 på Kapelvej 41 i Rønne.



Vestermarie Brugsforening.

Beskæftigelse:

1932 Repræsentant.

Uddeler i Vestermarie Brugsforening.

*Børn:*

19409. i. Ole Brandt Børgesen født 15 apr. 1933.

12757. **Johannes Brandt**, født den 26 jan. 1910 i Rønne købstad, Vester herred, Bornholms amt, døbt den 13 mar. 1910 i Sct. Nicolai Kirke, Rønne, død den 29 jul. 1977 i Rønne købstad, Vester herred, Bornholms amt, begravet den 2 aug. 1977 på Rønne kirkegård.

Boede ved sin død på Aakirkebyvej 50 i Rønne.

Beskæftigelse:  
1946 Sadelmagermester.  
Møbelhandler.

Han blev gift med **Anne Marie Christensen**, 5 jun. 1946 i Sct. Nicolai Kirke, Rønne, født den 10 maj 1916 i Tandslet sogn, Als Sønder herred, Sønderborg amt (datter af Hans Christensen [Banearbejder] og Margrethe Marie Jørgensen).

12758. **Elisabeth Kristine Brandt**, født den 1 sep. 1914 i Rønne købstad, Vester herred, Bornholms amt, døbt den 8 nov. 1914 i Sct. Nicolai Kirke, Rønne, død den 16 jul. 1919 i Rønne købstad, Vester herred, Bornholms amt, begravet den 20 jul. 1919 på Rønne kirkegård.

12759. **Filip Bernhard Brandt**, født den 6 apr. 1916 i Rønne købstad, Vester herred, Bornholms amt, døbt den 19 maj 1916 i Sct. Nicolai Kirke, Rønne, død den 27 feb. 1953 i Rønne købstad, Vester herred, Bornholms amt, begravet den 3 mar. 1953 på Rønne kirkegård.

Boede ved sin død i Østergade 21 i Rønne.

Beskæftigelse: Købmand.

Han blev gift med **Kathrine Marie Christensen**, borgerlig viet den 28 jan. 1940 i Hjemmet, født den 20 okt. 1919 i Lysabild sogn, Als Sønder herred, Sønderborg amt (datter af Hans Christensen [Banearbejder] og Margrethe Marie Jørgensen), døbt den 16 nov. 1919 i Lysabild kirke.

Beskæftigelse: Damefrisørinde.

*Børn:*

19410. i. Mogens Brandt født 16 jan. 1943.

12760. **Ellen Margrete Brandt**, født den 27 jul. 1922 i Rønne købstad, Vester herred, Bornholms amt, døbt den 1 okt. 1922 i Sct. Nicolai Kirke, Rønne.

12761. **Edith Katrine Brandt**, født den 7 apr. 1907 i Klemensker sogn, Nørre herred, Bornholms amt, døbt den 12 maj 1907 i Klemensker kirke, død den 30 sep. 1997 i Rønne købstad, Vester herred, Bornholms amt, begravet den 3 okt. 1997 på Rønne kirkegård.

Boede ved sin død på Paradisvej 73 i Rønne.

Hun blev gift med **Henry Oskar Andersen**, borgerlig viet den 26 jul. 1930 på Københavns rådhus, født den 24 aug. 1901 i Rønne købstad, Vester herred, Bornholms amt (søn af Andreas Andersen [Skrædder] og Ingrid Marie Sofie Andersen), døbt den 20 okt. 1901 i Sct. Nicolai Kirke, Rønne, død den 15 feb. 1992 i Rønne købstad, Vester herred, Bornholms amt, begravet den 18 feb. 1992 på Rønne kirkegård.

Boede 1930 på Øresundsvej 17, 3 i København. Boede 1954 i Storegade 90 i Rønne. Boede ved sin død i Byledsgade 64 i Rønne.

Beskæftigelse:  
1937 Fuldmægtig ved Dampskibsselskabet af 1866.  
Ekspeditør.

*Børn:*

19411. i. Ditte Brandt Andersen født 14 feb. 1937.

19412. ii. Ole Brandt Andersen født 16 dec. 1939.

12762. **Karl Emil Brandt**, født den 29 jul. 1908 i Klemensker sogn, Nørre herred, Bornholms amt, døbt den 6 sep. 1908 i Klemensker kirke.

Boende 1931 i Byledsgade ved Aaen i Rønne.

Beskæftigelse:  
1931 Sømand.  
Sadelmager.

Han blev gift med **Else Margit Larsen**, borgerlig viet den 24 feb. 1931 på Rønne Rådhus, født den 18 aug. 1911 i Rønne købstad, Vester herred, Bornholms amt (datter af Knud Valdemar Larsen [Arbejdsmand] og Johanne Petrea Due), døbt den 5 nov. 1911 i Sct. Nicolai Kirke, Rønne.

*Børn:*

19413. i. Benny Brandt født 4 jun. 1931.

19414. ii. Erik Brandt født 2 feb. 1936.

12763. **Ida Merete Kold**, født den 7 jul. 1918 i Kolding Købstad sogn, Brusk herred, Vejle amt, døbt den 11 aug. 1918 i Sct. Nicolai kirke, Kolding.

12764. **Niels Vesterby Kold**, født den 13 maj 1922 i København.

12765. **Birgit Kold**, født den 13 maj 1922 i København.

12766. **Poul Reinau**, født den 13 mar. 1923 i Sankt Hans sogn, Odense herred, Odense amt, døbt den 24 apr. 1923 i Sct. Hans kirke, Odense, død den 12 jan. 2005.

Beskæftigelse: 1954 Solist.

Han voksede op i København, gik på sangskolen og var sopran i Københavns Drengekor. Senere rejste han til Aarhus, hvor han kom på handelsskole og blev uddannet i manufakturfaget.

Han lærte at spille guitar, dannede Aarhus Swingklub og var refrænsanger hos Winstrup Olesen i Aarhus Hallens Restaurant. På den baggrund blev trikotagen lagt på hylden og han begyndte efter krigen at turnere i Sverige med sit eget orkester. Siden fulgte engagementer i Ove Sopps kvartet, kabaret herhjemme og optræden i Norge med Grethe og Claus Walter.

I 1949 kom han som en trediedel med i det populære ensemble Frandsen Trioen, der fik stor succes med sangen "Solskin om bord", som solgte over 100.000 grammofonplader. Samme år optrådte han i Cirkusrevyen sammen med Ole Høyer som to friske sømænd, der både kunne synge og spille.

Fra 1956 turnerede han i Europa og Mellemøsten sammen med sin hustru Lise Reinau. Han var også med til at etablere Radio Mercur og stod som programmedarbejder for udsendelsen "Mandagsklubben" og tog derefter springet til reklamebranchen.

Sidst i 1950'erne var Poul Reinau producer hos Merry Film og fik en pris ved reklamefilmfestivalen i Cannes. Under sin ansættelse som afdelingschef i reklamebureauet Harlang & Toksvig, var han bl.a. idemand til sloganet "Luk op for noget godt - luk op for Haribo".

I 1965 producerede Poul Reinau LP-pladen "Atmosphere" med Lise Reinau. I 1972 etablerede Poul Reinau sit eget pladeimportfirma og drev i over 25 år butikken "Nikolaj Grammofon og Film" på Ordrupvej lidt nord for København.

Poul Reinau var de seneste år ansvarlig for genudgivelse af hustruens tidligere pladeindspilninger på cd og for en ny cd "Danish Delight" med hende.



Han blev gift med **Annelise Engelbrecht Hansen**, også kendt som Lise Reinau, 20. nov. 1954 i Skovshoved kirke, født den 15. jan. 1933 på Rigshospitalet, København (datter af Hans Holger Hansen [Kontorassistent] og Edith Vilhelmine Charlotte Larsen), døbt den 5. nov. 1933 i Kingos kirke.

Beskæftigelse: 1954 Kontorassistent.



Hun havde fået en handels- og kontoruddannelse inden hun blev undervist af Knud Vad Thomsen og Johannes Wahl og debuterede som sangerinde med sin mand Poul Reinau's orkester i Söderhamn ved Stockholm i 1956. Hun optrådte efterfølgende i de svenske folkeparker og fik i 1957 sin pladedebut med en dansk version af filmmelodien "Tammy".

I de følgende år indsang hun nogle plader og hun optrådte som solist både i Danmark og i udlandet, bl.a. Beirut og i Afrika. Desuden medvirkede hun i radioprogrammer på Radio Mercur og stod på P3 for en ugentlig aftenunderholdning.

Lise Reinau indspillede en række LP'er i grænselandet mellem jazz og populærmusik. Gennem 1960'erne udgav hun bl.a. albummet "Atmosphere" og hun fik i 1965 et gennembrud med sangen "Herlev".

Efter nogle års pause fik hun i 1971 sit eget tv-program "Portræt af en stemme".

Hun forsøgte sig også med plader på dansktoppen uden at det lykkedes hende at opnå et pladehit, men salgsmæssigt gik det godt - bl.a. med albummet "Hilsen fra Lise".

Lise Reinau indstillede i 1976 sin karriere og var derefter i mange år kun sporadisk musikalsk aktiv. Hun arbejdede i 15 år som pædagog i en børneinstitution. Men i begyndelsen af 1990'erne gik hun atter på scenen og et par nye cd'er i 2000-2001 gav hende lidt af et comeback. Sammen med sin mand guitaristen, sangeren og orkesterlederen Poul Reinau drev hun i en årrække en musikforretning i Ordrup ved København.

12767. **Tove Reinau**, også kendt som Marjanne Kathya Benedikte Reinau, født den 19. jun. 1926 i Thomas Kingo sogn, Odense herred, Odense amt, døbt den 22. aug. 1926 i Thomas Kingos kirke, Odense, død den 28. nov. 2016.

Beskæftigelse:

1947 Balletdanserinde.

1953 Sangerinde.

Hun blev i teenage-årene uddannet i klassisk ballet og dansede hos Asta Møllerup gennem en halv snes år. Desuden læste hun hos en skuespiller og tog sangundervisning hos Astrid Gøssel i to og et halvt år. En overgang var hun fotomodel og mannequin og var kendt fra de store modeopvisninger herhjemme.

I 1945 dublerede hun med minutters varsel Gerda Neumann i Stig Lommer's Tivoli-revy. Hun medvirkede også i "Den glade Enke", men gik senere over til musik og sang, da hendes bror Poul Reinau forærede hende en guitar, som blev det instrument, hvormed hun akkompagnerede sig selv til sine viser.

I 1951 fik hun sin debut som cabaret-kunstnerinde hos Kate Rosén og Fritz Ruzicka i Oslo og i Cabaret "Mon Coeur" i København. Hun blev en af Danmarks bedste visefortolkere, og i 1950'erne og 1960'erne optrådte hun ofte i radio og tv. Hun drog på turnéer rundt i verden bl.a. til Japan, hvor hun optrådte i japansk tv og havde sit eget radioprogram gennem en hel måned. Hun optrådte også med sine viser og sit inciterende guitarspil for FN-soldaterne i

Mellemøsten, Afrika og på Cypern.

Siden stillede hun sin showkarriere på pause for at følge sin mand i hans karriere. Tove Reinau kastede sig over at undervise børn på Musikskolen i Herning og blev her en elsket pædagog. Hun udgav flere bøger til brug for rytmik og blokfløjteundervisning for børn. Da ægteparret flyttede til Nordsjælland i 1980'erne tog hun fat på at undervise voksne i guitar og visefortolkning og underviste på en række skoler i Gentofte og Græsted-Gilleleje Kommuner.

Tove Reinau komponerede også et stort antal melodier, såvel til egne som til en lang række andre digteres og forfatters tekster, ligesom hun udgav visebøger og udarbejdede et omfattende materiale til undervisning af børn i rytmik og musik - der især bliver anvendt i daginstitutioner. I 1995 udgav hun sin seneste visebog "Samklang" samt en CD.

I 1997 flyttede Tove Reinau med sin mand til Frankrig og boede der nogle år indtil hans død, hvorefter hun bosatte sig i Tåstrup og var et aktivt medlem i Visens Venner.

Hun blev gift med (1) **Arne Geert Johansen**, 20. jun. 1947 i Ordrup kirke, født den 15. aug. 1921 i Filips sogn, København Søndre, Københavns amt (søn af Viggo Emanuel Johansen [Tapetserer og dekoratør] og Ida Svendsen). De blev skilt.

Beskæftigelse: 1947 Prokurist.

Hun blev gift med (2) **Willy Børge Aage Andersen**, 5. sep. 1953 på Gentofte Rådhus, født den 26. nov. 1911 i Sct. Johannes sogn, Sokkelund herred, Københavns amt, død i Frankrig.

Beskæftigelse: 1953 Direktør.

12768. **Erik Folden**, født den 5. sep. 1917 i Citadel sogn, København (staden), Københavns amt, døbt den 18. nov. 1917 i Citadelskirken, København.

Boede 1945 i Glostrup. Boede 1960 på Glentevej 15.

Beskæftigelse:  
1945 Bestyrer.  
1960 Farvehandler.

Han blev gift med **Grethe Ellinor Gents**, borgerlig viet den 2. jun. 1943 på Københavns rådhus, født den 6. sep. 1918 i Sct. Stefan sogn, Sokkelund herred, Københavns amt (datter af Evers Theodor Vilhelm Gents [Styrmand] og Olga Christine Andersen), døbt den 5. jan. 1919 i Sct. Stefans kirke, København.

Beskæftigelse: 1943 Kunstvæverske.

*Børn:*

19415. i. Ole Folden født 2. jun. 1945.

12769. **Mogens Folden**, født den 17. maj 1919 i Citadel sogn, København (staden), Københavns amt, døbt den 27. sep. 1919 i Citadelskirken, København.

Berlingske den 2. nov. 2003, af Gitte Just.

Med naturen som forbillede  
Jugendstilen er fint repræsenteret i en beboelsesejendom, som blev opført for 100 år siden i det nyanlagte velhaverkvarter, Østbanegade

På hjørnet af Trondhjems Plads og Østbanegade, i nr. 11, ligger et af Danmarks få huse i ren jugendstil.

Det er tegnet af arkitekt Aage Langeland-Mathiesen og opført i 1903, men først beboet i

1904, fortæller ejendommens ældste (formoder vi) beboer, Mogens Folden. Han er født i 1919 bag de særprægede, ovale vinduer på øverste etage og har - bortset fra korte periode - boet på samme adresse hele sit liv.

Mogens Foldens forældre, overretssagfører Hans Søren Folden og hustru, fik simpelthen huset foræret af lensgreve, ambassadør Eduard Reventlow, lige da de var blevet gift i 1916. »Min far og nogle af hans studenterkammerater kom hos greven, og han satte så stor pris på deres selskab, at han forærede mine forældre huset. Det er i hvert fald sådan, jeg har fået historien fortalt,« siger Mogens Folden. Han ved også, at husets første beboer var kommandør Schultz, der havde gjort tjeneste på de dansk-vestindiske øer og at ejendommen både dengang og ti år senere lå ganske for sig selv.

Jugendhuset blev opført udenfor Københavns fæstningsværks yderste grav, på det svagt skrånende forland, det man kalder et glacis. Her havde man omkring århundredskiftet (altså 1900!) samlet sig sammen til at gennemføre planerne om at skabe et nyt velhaverkvarter med ejendomme, hvorfra der var udsigt ud over Kastellet og Langelinie til Øresund. For at skabe ekstra god udsigt over banelegemet og den nyanlagte Frihavnen fyldte man jord på fra det ydre Østerbro. Så fik man til gengæld et hul i jorden derude, men det blev siden til den lille sø i Kildevældsparken.

Arkitekt Aage Langeland-Mathiesen (1868-1933) som fik opgaven at plante et af de første huse i den fine gade, var efter sigende direkte inspireret af wienerjugend (faktisk et helt bestemt hus i Wien) i sin fortolkning af den spirende, slyngede stil, som havde været utrolig comme il faut på Verdensudstillingen i Paris et par år i forvejen, dvs. i 1900.

Både før og efter dyrkede han jugend eller art nouveau, men ikke med så løse håndled som her. Det blev et elegant hus med lette linier og spinkle altaner, og det rummer ti lejligheder, hvoraf de største er på 208 kvm. De største ligger alle sammen til venstre, mens de lidt mindre lejligheder på omkring 150 kvm, fordelt på fire et halvt værelse, ligger til højre. Der er også altaner ud til gården, som er fælles med de øvrige ejendomme i karreen, og den har været genstand for en kraftig sanering inden for de senere år. Facaden er også næsten nyrenoveret, fortæller formanden for ejerlejlighedsforeningen, Jens Edward Preisler, og da det arbejde var færdigt, blev huset fredet.

Han blev gift med **Jenny Ellen Krarup**, 14 aug. 1943 i Frihavnskirken, København, født den 14 okt. 1918 i Vor Frue sogn, Fleskum herred, Aalborg amt (datter af Jon Ivar Krarup [Skibsfører] og Jenny Petersen).

Beskæftigelse: Modetegner.

12770. **Ellen Madsen**, født den 12 mar. 1943 i Østerlarsker sogn, Øster herred, Bornholms amt, døbt den 14 jun. 1943 i Gudhjem kirke, død den 20 mar. 1997 i København, bisat den 25 mar. 1997 fra Bispebjerg Krematorium.

Født på gården 14 Slg. Sandegård i Østerlars. Boede 1975 i Gaarnisions sogn, København.

Beskæftigelse: Pædagog.

Hun blev gift med **Frederik Vilhelm Christian Carlsen**, gældende navn Frederik Vilhelm Christian Freddie, også kendt som Wilhelm Freddie, borgerlig viet den 19 sep. 1969 på Københavns rådhus, født den 7 feb. 1909 i Simeons sogn, København Vor Frue, Københavns amt (søn af Wilhelm Christian Carlsen [Gørtler] og Karla Josefine Pedersen), døbt den 11 jul. 1909 i Simeons kirke, død den 26 okt. 1995 i København, begravet på Bispebjerg Kirkegård, København.

Beskæftigelse: Maler og billedhugger.



Han debuterede på Kunstnernes efteraarsudstilling 1929 og afholdt sin første separatudstilling i København 1931. Som maler var han i det væsentlige autodidakt, bortset fra korte studier på Teknisk skole og Grafisk skole ved kunstakademiet. Fra 1930'erne var Wilhelm Freddie en af de markanteste repræsentanter for den surrealistiske kunst i Danmark, og han deltog 1935 i udstillingen Kubisme-Surrealisme. Han stod i forbindelse med surrealist i udlandet og deltog i internationale surrealist-udstillinger i London (1926), New York (1936) og Paris (1938). I Danmark var han særligt knyttet til Harry Carlsson og Vilhelm Bjerke-Petersen. Mange skandaler ombølgede Wilhelm Freddie's udstillinger i 1930'erne da hans arbejder ofte blev fundet provokatoriske, især blasfemiske og pornografiske. I 1937 beslaglagdes tre kunstværker der først blev udleveret fra Kriminalmuseet 1963 efter nye retssager. Wilhelm Freddie kom som flygtning til Sverige 1944 og boede i Stockholm til 1950.

Han betegnede surrealismen som værende ikke en stilretning, men "en mental tilstand, en livsholdning", og han arbejdede i overensstemmelse hermed ikke blot med maleri og skulptur, men også med film, mode og teater. Freddie var fra 1953 medlem af gruppen Phases, Paris, fra 1954-56 af kunstnersammenslutningen Spiralen, fra 1966-71 af Grønningen og fra 1971 af Den frie udstilling. I hans sneste år forestod han flere udsmykningsopgaver, herunder gavlmalerier i København. I 1992 udførte han således et 17 m højt murmaleri, Billedkunstens muse, i Boltens gård. 1976 tildeltes Wilhelm Freddie Thorvaldsenmedaljen, og 1973-79 var han professor ved kunstakademiet.



Kunstværker af Wilhelm Freddie findes i Århus kunstmuseum, Fyns stiftsmuseum, Den kongelige kobberstiksamling, Louisiana, Nordjyllands kunstmuseum, Silkeborg kunstmuseum, Statens museum for kunst og hos Statens kunstfond. I udlandet bl.a. i Göteborgs konstmuseum, Moderna museet, Stockholm og Nasjonalgalleriet, Oslo.

Udsmykninger:

Teatersalen på Egholmskolen, Vallensbæk, 1970 (for Statens kunstfond).

Film:

Det definitive afslag på anmodningen om et kys, 1949 og Spiste horisonter, 1950, begge i samarbejde med Jørgen Roos. Balletintermezzo Kærlighedens Triumf, opført på Helsingør sommerteater 1940, til musik af L. Laitai.

12771. **Jens Anker Madsen**, født den 26 feb. 1948 i Rønne købstad, Vester herred, Bornholms amt, døbt den 26 aug. 1948 i Østerlars kirke.

Født på Centralsygehuset i Rønne.

12772. **Grethe Madsen**, født den 10 feb. 1936 i Rønne købstad, Vester herred, Bornholms amt, døbt den 22 mar. 1936 i Sct. Nicolai Kirke, Rønne.



Hun var, som sin far, uddannet hos Kjærgård i Nexø. Kjærgård fremstod dengang i 1953 som øens mest moderne modehus – otte år efter at russerne havde bombet den sønder og sammen i 1945. Derefter kom hun et år på husholdningsskole og så et år i huset England.

Efter at have været hjemmeløbende husmoder i 12 år, må damekonfektionsafdelingen have været noget af en omvæltning. Fra at leve en lidt indadvendt tilværelse med børn og huslige sysler til et meget udadvendt job med kollegaer, kunder, leverandører - og ikke mindst sin far som chef.

En stor udfordring, der nok kunne sætte ens selvtillid på prøve. Og hun fortæller selv, at selvtilliden nok ikke var den største i begyndelsen, men at der ikke var nogen vej udenom, så det blev hurtigt lært. Og hendes ordenssans slog igennem. Der skulle være rent og pænt overalt, ingen døde fluer i vinduerne, alle bøjler i specielle kasser også videre - og krøllede regninger blev strøget, før de blev sendt ud.

I begyndelsen af 1970'erne var Simon's sortiment stadigvæk meget bredt: Gardinafdeling, tæppeafdeling, herretøj og dametøj. Så der var nok at holde styr på. Da Simons i 1983 kunne holde 100 år's jubilæum, var vi tæt på 40 ansatte.

Trods kartoffelkur med videre så gik det godt for Simon's i 1980'erne. Bornholmer Centret voldte dog problemer. Oprindeligt var der ni anpartner, men midt i 80'erne blev Simon's eneejer. Rent økonomisk var det ikke nogen guldgrube. Der er ganske stor forskel på at købe og sælge varer og så at drive et ejendomsselskab, men i begyndelsen af 90'erne kunne vi sælge Bornholmer Centret til en fornuftig pris.

I 1992 besluttede hun, at tiden var inde til nok et generationsskifte. Og i 1992 solgte hun Simon's til sine døtre. Fire år senere gik hun på pension.

Hun blev gift med **Niels Erik Weidemann**, 26 sep. 1959 i Sct. Nicolai Kirke, Rønne, født den 19 maj 1935 i Garnisons sogn, København Holmens, Københavns amt (søn af Erik Victor Bohnheus Weidemann [Prokurist] og Annelise Langballe Gulmann).

*Børn:*

1946. i. Marianne Weideman.

1947. ii. Elsebeth Weideman.

12773. **Lene Madsen**, født den 20 aug. 1938 i Rønne købstad, Vester herred, Bornholms amt, døbt den 18 sep. 1938 i Sct. Nicolai Kirke, Rønne.

Hun blev gift med **Jørgen NN**.

12774. **Bente Stibolt Henriksen**, født den 2 mar. 1929.

12775. **Vibeke Stibolt Henriksen**, født den 11 aug. 1931.

12776. **Frederik Leth Schyberg**, født den 4 dec. 1905 i København, død den 10 aug. 1950 i Ordrup sogn, Sokkelund herred, Københavns amt, bisat den 13 aug. 1950 fra Ordrup kirke, begravet på Ordrup kirkegård, dødsårsag Selvmord.

Uddannelse: Dr. Phil.

Beskæftigelse:  
Teaterkritiker.  
Litteraturhistoriker.  
1950 Redaktør.



Frederik Leth Schyberg var søn af direktør, skuespiller Robert Schyberg (08-07-1872-19 dec. 1946) og hustru balletdanserinde, senere skuespillerinde Dagny Lange (22-08-1885-22-



04-1917). Han blev student fra Metropolitanskolen i 1923, mag. art. i litteraturhistorie 1928 og dr. phil i 1933 (Walter Whitmans digte). Han var en højt estimeret litteratur- og teaterkritiker og var ansat ved Dagens Nyheder fra 1928, Berlingske Tidende fra 1934 og fra 1937 og indtil sin alt for tidlige død for egen hånd i 1950 ved dagbladet Politiken. Under besættelsen var han arresteret og en uge fra 3. - 10. september 1943 i Horserød-lejren, hvor han nåede at markere sig i en teaterdiskussion. Frederik Schyberg var medlem af bestyrelsen for Det danske filmmuseum, af undervisningsministeriets udvalg til støtte af dansk filmproduktion og af den danske Unesco-nationalkommission. Desuden var han medlem af bestyrelsen for Drachmann-legatet og for Henri Nathansens fødselsdagslegat og mindelegat. Han gav forelæsninger over skuespilkunst på universiteterne i København, Oslo og Århus i årene 1947-48. Han medvirkede i filmen "Det sovende Hus" i 1926. Frederik Schyberg blev den 1. juni 1934 gift på Frederiksberg Rådhus med skuespillerinden Nina Kalckar.

Har medvirket i følgende stumfilm:  
Det sovende Hus - (1926).

"Om at blive Teaterkritiker (eller nogen anden Slags Kritiker) havde der paa dette Tidspunkt overhovedet ikke været talt, endsige tænkt - skønt det, set i Dag, synes somom hele mit Liv, i sit Anlæg, blot havde stilet her henimod." Således skriver han i det korte Autobiografiske Fragment der offentliggjordes i Gyldendals Julebog 1950, nogle måneder efter kritikerens død. Og retrospektivt tegner det sig virkelig som om hele kritikerens liv frem til debuten i Dagens Nyheder (med en anmeldelse af operetten Liselotte og hendes Bror 10 mar. 1929) kun havde sigtet mod dette mål. Selv fremhæver han i nævnte fragment den afgørende betydning det fik for ham at hans barnligt entusiastiske teateroplevelser til stadighed afprøvedes på faderens og dennes plejefar Frederik Leth Hansens højt kvalificerede vurderinger. (Faderens teaterhistoriske duel med kritikerens Edvard Brandes har han karakteriseret imponerende objektivt i bogen Dansk Teaterkritik indtil 1914, 1937). Som elev på Metropolitanskolen, hvorfra han blev student 1923, medvirkede han i oplæsninger og "deklamationer". På universitetet studerede han alm. litteraturhistorie hos Valdemar Vedel - "en Dyrker og Fremmer af Personligheden hos den Enkelte" som det hedder i hans Vedel-portræt, optrykt i samlingen af hans litterære kronikker Digteren, Elskeren og den Afsindige, 1947 - og han udførte ved en studenteropførelse rollen som den teaterkritisk indsigtfulde Erast i Ewalds De brutale Klappere, 1926, foruden at han deltog i Holger Gabrielsens Græske Aften på glyptoteket 1927. Hans studier i den klassiske oldtidsdigtning markerede sig i artiklen En ung Mand læser Horats, hans "litterære" debut i Tilskueren 1926. Hans magisterkonferens 1928 handlede om E. T. A. Hoffmann hvis Lille Zacharias han har oversat med gratie 1944; i Thaning & Appels Teaterbibliotek, som han redigerede, foreligger tillige Hoffmanns En Teaterdirektørs sælsomme Lidelser med forord og noter af ham selv. 1933 blev han dr.phil. på en afhandling om Walt Whitman, foregrebet af oversigtsværket Moderne amerikansk Litteratur, 1930 og efterfulgt af en oversættelse af Whitmans Leaves of Grass 1933.

Men allerede 1929 havde han begyndt den kritiske virksomhed der skulle blive hans hovedindsats, først på Dagens Nyheder, derefter (fra 1934) på Berlingske Tidende og endelig (1937-50) på Politiken. Sit kritiske program havde han klart fra starten: "Teaterkritikken skal fremme sin Tids Repertoire" erklærer han i det nævnte selvbiografiske fragment - hans kritik er i selve sit anslag positiv og pædagogisk. Det gælder for teaterkritikeren "at rose i rette Tid, at vurdere og paaskønne, mens Tingene sker - ellers er det, i denne ene Kunst, uigenkaldelig for sent," hedder det i pjecen Om at være Teaterkritiker, 1939, og hans store anseelse blandt teatrets egne folk - skuespillere, forfattere, instruktører - skriver sig netop fra denne positivt indforståede, fagligt dybdybende kritik. Han gjorde polemisk op med det han kaldte "Sven Lange Tidens Kritikere", anmeldergenerationen rundt om første verdenskrig der efter hans mening skrev litterært, negativt, ja næsten irriterende om teater. (Angrebet på Sven Lange i sidste kapitel af hans Dansk Teaterkritik fik forfatterens søn Per Lange til at mene at Schyberg havde ryddet det foregående slægtleds dramaturgiske skribenter af vejen "for selv at kunne opnaa saa meget mere glansfuld en Entré", Politiken 27 mar. 1937). Han anlægger i sine skuespillerkritikker - hvoraf en række mere gennemarbejdede karakteristikker blev udgivet posthumt, Danske Skuespillerportrætter, 1959 - klart teater-faglige synspunkter, han beskæftiger sig indgående med spørgsmål om talesæt, sminkning, kostumering osv. Det er

rigtigt, som Hans Brix har bemærket, at disse portrætter (der viderefører en tradition fra Edvard Brandes) er mere analytiske end sanseligt deskriptive ("Figurbeskrivelserne er ogsaa snarere sammenfattende af Karakter end lyrisk ubændige Inspirationer," hedder det i anmeldelsen af hans artikelsamling *Ti Aars Teater*, B.T. 10 maj 1940). Men det er om nogen hans fortjeneste at have gjort den teatralisk indsigtsfulde, omhyggeligt argumenterede anmeldelse til godt læsestof i aviserne – Han kan i det selvbiografiske fragment med god grund rose sig af at have indført den lange, fagligt udførlige teateranmeldelse der skulle danne forbillede for en hel generation af kritikere.

Angrebene på ham samler sig om hans kategoriske "så er det sagt"-stil. Ole Palsbo kaldte ham 1937 en kritisk kirurg, der med sin "skarptslebne dramaturgiske kniv" skiller stykke, udførelse og iscenesættelse, bortopererer og transplanterer: "Sådan skulle det have været skrevet, sådan spillet, sådan iscenesat". I antologien *Tilbageblik på 30erne* (1967) ser David Thomas i Schyberg en viderefører af 1800-tallets strengt normative kritik, når han som William Archer diskuterer hvad der er "dramatisk". Disse indvendinger går dog primært på den første fase af hans kritiske forfatterskab. I portrættet af kritikeren Clemens Petersen – kernestykket i *Dansk Teaterkritik*, 1937 -fremhæver han denne tidlige kollegas overgang fra et æstetisk til et indholdsmæssigt standpunkt. Lægger man de to udvalg af hans anmeldelser – *Ti Aars Teater*, 1939 og *Teatret i Krig*, 1949 – ved siden af hinanden vil man tilsvarende konstatere at han, ikke mindst på baggrund af krigsårenes erfaring, i stadig højere grad bliver en moralsk engageret kritiker. Hans mål er til stadighed det "almenmenneskelige" (et standpunkt som fik Otto Gelsted til at betegne ham "Den sidste borgerlige kritiker" i *Land og Folks nekrolog* 12 aug. 1950), men med stadig klarere betoning af betydningen af den enkeltes valg. Under denne synsvinkel blev Kjeld Abell (hyldet som studenternes æreskunstner med et foredrag af ham 21 nov. 1946) og Jean-Paul Sartre digtere efter hans hjerte. Harald Engberg har (i afhandlingen *Brecht på Fyn*) med nogen malice hævdet at Schyberg's "syn på teater bunder i den københavnske Stanislafski-naturalisme omkring århundredskiftet og når sin højde i Kjeld Abells poetiske fabuleringen, ligeledes begrænset af Kongens Nytorv og Valby Bakke". Men er hans teatersyn traditionsbundet – fast forankret i illusionsteatret – placerer han sig i 40erne etisk tæt op ad Sartres eksistentialisme.

Hans sene leveår koncentrerer sig i øvrigt om studier af skuespillerens kunst, et emne han allerede havde viet dybdeborende teaterhistorisk interesse i kommentarerne til Michael Rosings dagbog og breve fra pariserrejsen 1788, *Den store Teaterrejse*, 1943. Hans udgangspunkt var at "Digteren og Skuespilleren er jævnbyrdige, har lige store Del i Teatrets Kunst". Men dette forsøg på at definere skuespilkunsten som selvstændig og originalt skabende blev i samtiden overskygget af de "ubehagelige" sandheder om skuespillerne som "erhvervsmæssige følelsesmennesker" han tilkendegav i tre foredrag 1947, udgivet på svensk 1949 og på dansk – *Skuespilkunst* -1962. I disse sidste år af hans kritiske virksomhed fornemmes et paradoksalt sammenstød mellem en ideal tro på teatret og en vrængende lede. - Hans forarbejder til et stort anlagt, videnskabeligt værk om skuespilleren blev udgivet af Ove Brusendorff i 1954 under titlen *Skuespillerens Kunst*.

Boede ved sin død på Schimmelmannsvej 44 i Ordrup. Han begik selvmord ved gasforgiftning.

Han blev gift med (1) **Nina Kalckar**, borgerlig viet den 1 jun. 1934 på Frederiksberg Rådhus, født den 7 jul. 1907 i Sct. Jacobs sogn, København Holmens, Københavns amt (datter af Marcus Nathan Kalckar [Assistent] og Alma Schou), hjemmedøbt den 4 mar. 1914, død den 21 aug. 2000, begravet på Ordrup kirkegård.

Beskæftigelse: Skuespillerinde.





<p>Hun dansede Columbine på Pantomime Teatret i Tivoli i 1929-1930. I foråret 1929 medvirkede hun i Erik Lassens første turné med Thit Jensens "Storken". Hun debuterede som skuespiller på Dagmar-teatret i 1931 som Katharina i Carl Zuckmayers "Cirkus Knie" og var indtil slutningen af 1934 knyttet til Dagmar Teatret, Nørrebro Teater og Apollo Teatret. I 1932 sang hun duet med Stig Lommer i "Hyttefadet" kunstnerkabaret Rigoli i Frederiksberggade. Navnlig i 1934 tog hun kegler hos Gerda Christophersen, da hun som Daisy i "Dollarpriinsessen" sang og steppede med Poul Guldager som dansepartner. Nina Kalckar debuterede på film i "Højt på en kvist" med Fy og Bi og Marguerite Viby og medvirkede i "De blå drenge" med Liva Weel, "Den mandlige husassistent" med Osvald Helmuth samt Johan Jacobsen-filmene "Mine kære koner" og "Som sendt fra himlen".</p> <p>Hun skrev drejebøger for Kjeld Abell til filmene "Tak fordi du kom, Nick", "Regnen holdt op" samt Liva Weel-filmen "Ta' briller på".</p> <p>Efter skilsmisse fra dr.rev.pol. Kurt Fudickar i 1930 blev Nina Kalckar den 1. juni 1934 gift på Frederiksberg Rådhus med Politikens berømte teaterkritiker, Frederik Schyberg (04 dec. 1905 - 10-08-1950). Efter giftermålet tog hun ikke flere provinsengagementer. Den 20. juni 1945 giftede hun sig på Gentofte Rådhus med fabrikant Henrik Frederik Moldrup Hollesen (03 okt. 1894 - 31 dec. 1958) og blev siden den 29. marts 1958 gift med borgmester Paul Fenneberg, Lyngby-Taarbæk kommune (25 nov. 1907 - 21-09-1982).</p>
<p>Har medvirket i følgende 5 film:</p> <p>De blaa drenge (1933) som Ragna Barsøe - hans datter.</p> <p>Den ny husassistent (1933) som Inger Rasmussen.</p> <p>Den mandlige husassistent (1938) som Inger - gift Lautrup - deres datter.</p> <p>Mine kære koner (1943) som Philippa - hans kone og Georgs 3. Kone.</p> <p>Som sendt fra himlen (1951) som Fru. Nina Heiberg - Lauras mor.</p>
<p>Har medvirket i følgende 2 revyer:</p> <p>Apollo Revyen 1933.</p> <p>Betty Nansen Teatret 1930.</p>
<p>Har medvirket i følgende 3 stumfilm:</p> <p>Højt på en kvist (1929).</p> <p>Hr Tell og søn (1930).</p> <p>Krudt med knald (1931).</p>
<p>Har arbejdet med følgende 3 film:</p> <p>Tak fordi du kom Nick (1941).</p> <p>Ta' briller paa (1942).</p> <p>Regnen holdt op (1942).</p>

*Børn:*

- 19418. i. Kasper Schyberg født 20 aug. 1935.
- 19419. ii. Morten Schyberg født 6 dec. 1936.

Han blev gift med (2) **Inger Cathrine Vilhelmine Nissen**.

12777. **Georg Schyberg**, født den 16 aug. 1909.

Beskæftigelse: Consulatssekretær i Monte Carlo.

12778. **Jørgen Schyberg**, født den 16 aug. 1909.

Beskæftigelse: Assistent i Magasin du Nord.

12779. **Hans Gregers Schack**, født den 10 feb. 1912 i Christians sogn, Sokkelund herred, Københavns amt, døbt den 14 apr. 1912 i Hof- og Slotskirken, København, død den 12 sep. 1970 i Holte, Københavns amt, begravet den 15 sep. 1970 fra Søllerød kirke.

Vandt i 1947 1. præmien i en arkitektkonkurrence, om opførelsen af det kommende idrætsanlæg i Ringsted. Ansat som byplansarkitekt ved Gentofte Kommune 1948-54, hvor han blandt andet udvirkede en udbygning af Femvejen. Tegnede også huset på adressen Brødhøj 1 i Gentofte til sine tanter. Blev 1954 ansat som afdelingsarkitekt ved Randers kommunes bygnings- og havnevæsen. Blev i 1963 udnævnt til Amtsarkitekt i Randers. Var initiativtager til Kulturhuset i Randers. Kæmpede for at få gennemført idéen om gågader i Randers. Var 1964-70 ansat hos Arkitektfirmaet Skaarup & Jespersen i København som byplansarkitekt.



Boede 1936 på Rustenborgvej 7 i Lyngby. Boede 1938 på Herthavej 17 i Ordrup.

Beskæftigelse: Arkitekt M.A.A.

Han blev gift med **Grethe Georgia Ipsen Lange**, 6 jun. 1936 i Tårnbæk Kirke, født den 7 aug. 1907 i Frederikssund købstad, Lyng-Frederiksborg herred, Frederiksborg amt (datter af Carl Vilhelm Lange [Handelsgartner] og Fanny Lovise Ipsen), hjemmedøbt den 8 aug. 1907, døbt den 29 sep. 1907 i Frederikssund kirke, død den 7 feb. 1994 i Helsingør Købstad, Lyng-Kronborg herred, Frederiksborg amt, bisat den 12 feb. 1994 fra Rungsted kirke, begravet på Tårnbæk kirkegaard.

Boede: 1964-86 i Kuben 20, Holte og 1986-94 i Hellebo Park 19, 1.th i Helsingør.

Beskæftigelse:  
1936 Massøse.  
Lægesekretær.



*Børn:*

- 19420. i. Carl Gregers Schack født 20 dec. 1938.
- 19421. ii. Hans Ulrik Schack født 2 maj 1942.

12780. **Mogens Bent Adolph Schack**, født den 1 jan. 1914 i Christians sogn, Sokkelund herred, Københavns amt, døbt den 29 mar. 1914 i Hof- og Slotskirken, København, død den 6 feb. 1996.

Boede 1938 i Haslev. Salgschef hos sin svigerfar, der solgte landbrugsmaskiner.

Uddannelse: Landvæsenselev

Beskæftigelse:  
1938 Farmer.  
Vaskeriejer.

Han blev gift med **Tove Madsen**.

*Børn:*

- 19422. i. Marianne Schack født 21 apr. 1944.
- 19423. ii. Michael Restorff Schack født 8 jul. 1948.

12781. **Gregers Wilhelm Schack**, født den 20 maj 1917 i Frederiksberg sogn, Sokkelund herred, Københavns amt, døbt den 14 okt. 1917 i Slotskirken i København, død den 21 jul. 1974.

Ingen børn.

Beskæftigelse: Handelskommis.

Han blev gift med **Birte NN**, død den 21 jul. 1974.

12782. **Ingrid Katarina Hansen**, født den 23 mar. 1914.

12783. **Dagny Hansen**, født den 21 aug. 1922.

12784. **Yelva Bergitte Lange**, født den 18 apr. 1936, død i 2001.

12785. **Peter Vilhelm Lange**, født den 2 mar. 1938, død i 1999.

*Børn:*

19424. i. Michael Lange født 24 jun. 1964.

12786. **Ivan Blichfeld**, født den 24 jul. 1890 i Sakskøbing landsogn, Musse herred, Maribo amt, døbt den 19 okt. 1890 i Sakskøbing kirke.

12787. **Else Margrethe Blichfeld**, født den 14 apr. 1893.

Hun blev gift med **Aage Schibsted**, i 1926, født den 22 nov. 1892 i Högdal, Göteborg, Sverige (søn af Eivind Michael Schibsted og Inga Løchen), død den 14 nov. 1964 i Oslo, Norge, begravet på Vår Frelses Gravlund, Oslo.

12788. **John Theodor Christiansen**, født den 22 jun. 1906 på Frederiksberg.

Kraks: Danmarks ældste forretninger. (1950).
J. Th. Christiansen, trælast en gros.
Grundl. i 1873 af J. Th. Christiansen (d. 1903). Nuværende indehaver: sønnesønnen, John Theodor Christiansen (f. 1906).
Adresse: Hoffmeyersvej 37, Kbhvn. F.

12789. **Bodil Ida Christiansen**, født den 18 mar. 1916 i København.

12790. **Juanita Sommer**, født i 1911 i Nebraska, U.S.A.

Folketælling:

1920 i Ashland, Wisconsin, U.S.A., folketælling 1940 i Ashland, Wisconsin, U.S.A.

12791. **Viggo Sommer**, født den 30 mar. 1924 i Wisconsin, U.S.A., død den 3 nov. 1984 i San Diego, San Diego County, California, U.S.A.

Folketælling: 1940 i Ashland, Wisconsin, U.S.A.

12792. **Inger Marie Bidstrup**, født den 5 feb. 1909 i Rønne købstad, Vester herred, Bornholms amt, hjemmedøbt 5 feb. 1909, død den 5 feb. 1909 i Rønne købstad, Vester herred, Bornholms amt, begravet den 8 feb. 1909 på Rønne kirkegård.

Død 9 timer gammel.

12793. **Karen Inger Bidstrup**, født den 8 dec. 1910 i Rønne købstad, Vester herred, Bornholms amt, døbt den 8 jan. 1911 i Valgmenighedskirken, Rønne, død den 5 jun. 1974 i Hørsholm sogn, Lyng-Frederiksborg herred, Frederiksborg amt, begravet den 8 jun. 1974 på Rønne kirkegård.

Døde på Frederiksborg amtssygehus i Hørsholm. Boede ved sin død Vestbanevej 8, 1 i Valby, København.

Beskæftigelse: 1937 Telefonistinde.

Hun blev gift med **Vilhelm Kjød**t, 8 jan. 1937 i Helligånds kirken, Rønne, født den 31 jul. 1909 i Kalundborg Købstad sogn, Ars herred, Holbæk amt (søn af Jørgen Valentin Kjød)t [Overretssagfører] og Agnes Emilie Augusta Frederiksen), døbt den 22 aug. 1909 i Vor Frue Kirke, Kalundborg, død den 6 sep. 1953 i Valby sogn, Sokkelund herred, Københavns amt, begravet den 10 sep. 1953 på Rønne kirkegård.

Boende 1940 på Sdr. Alle 8 i Rønne. Boede ved sin på Vestbanevej 8 i København. Død i ambulance på vej til hospital i København.

Beskæftigelse:  
1937 Journalist.  
1940 Redaktør af Bornholms Avis.  
Ansæt på Nationaltidende, København.



*Børn:*

19425. i. Lise Kjød)t født 29 feb. 1940.

12794. **Hans Peter Bidstrup**, født den 21 okt. 1917 i Rønne købstad, Vester herred, Bornholms amt, døbt den 16 dec. 1917 i Valgmenighedskirken, Rønne, død den 17 feb. 1929 i Rønne købstad, Vester herred, Bornholms amt, begravet den 20 feb. 1929 på Rønne kirkegård.

12795. **Ingeborg Engeline Bidstrup**, født den 25 dec. 1918 i Rønne købstad, Vester herred, Bornholms amt, døbt den 16 feb. 1919 i Valgmenighedskirken, Rønne, død den 21 okt. 1996 på Fanø.

Beskæftigelse: 1940 Telefonistinde.

Hun blev gift med **Viggo Heinrich Kittelmann**, 15 sep. 1944 i Helligånds kirken, Rønne, født den 26 okt. 1920 i Ribe Domsogn, Ribe herred, Ribe amt (søn af Vilhelm Carl Frederik Kittelmann [Smed] og Kirstine Marie Lambertsen), døbt den 28 nov. 1920 i Ribe Domkirke, død den 4 feb. 1990 på Fanø.

Boede 1949 på Frimestervej 45 på Bispebjerg, København.

Beskæftigelse:  
1944 Journalist.  
Redaktør ved dagbladet B.T.

*Børn:*

19426. i. Birte Kittelmann født 14 okt. 1945.

19427. ii. Grete Kittelmann født 9 nov. 1949.

12796. **Georg Einer Bidstrup**, født den 2 maj 1920 i Rønne købstad, Vester herred, Bornholms amt, døbt den 11 jul. 1920 i Helligånds kirken, Rønne, død den 27 nov. 1995.

Boende 1948 på Nørrebrogade 18a i København.

Beskæftigelse: 1940 Maskinarbejder.

Han blev gift med **Aase Elise Kofod Jensen**, 6 okt. 1946 i Helligånds kirken, Rønne, født den 25 aug. 1922 i Rønne købstad, Vester herred, Bornholms amt (datter af Ludvig Hans Kofod Jensen [Bødkermester] og Anna Kirstine Pedersen), døbt den 24 sep. 1922 i Sct. Nicolai Kirke, Rønne, død den 2 maj 2000.

Beskæftigelse: Ekspeditrice.

*Børn:*

19428. i. Hans Peter Kofod Bidstrup født 4 jun. 1948.

19429. ii. Ole Kofod Bidstrup født 18 feb. 1952.

19430.iii. Jesper Kofod Bidstrup født 22 jul. 1956.

12797. **Solvejg Bidstrup**, født den 1 aug. 1922 i Rønne købstad, Vester herred, Bornholms amt, døbt den 1 okt. 1922 i Helligånds kirken, Rønne.

Beskæftigelse:

1947 Revisorassistent.

Sagsbehandler i Haderslev kommune.

Hun blev gift med **Paul Andreas Skotting**, 24 maj 1947 i Valgmenighedskirken, Rønne, født den 7 apr. 1922 i Tinglev sogn, Slogs herred, Tønder amt (søn af Søren Peter André Skotting [Assistent] og Inger Magaretha Smidt), døbt den 5 jun. 1922 i Tinglev kirke, død den 18 jun. 2000 i Haderslev.

Boende 1948 på Lillevænget 4, 2 i Ballerup. Boede 1950 på Nyvej 23 i Ballerup.

Beskæftigelse:

1947 Assistent.

1960 Øveskolelærer.

Afdelingsleder i København.

Seminarielektor.

*Børn:*

19431. i. Inger Merete Skotting født 4 maj 1948.

19432. ii. Hans-Henrik Skotting født 1 okt. 1949.

19433.iii. Mikael André Skotting født 21 mar. 1960.

12798. **Gudrun Kamma Bidstrup**, født den 9 dec. 1912 i Helligaands sogn, København Vor Frue, Københavns amt, døbt den 9 feb. 1913 i Sct. Andreas kirke, død den 19 dec. 1992 i Ny Holte sogn, Sokkelund herred, Københavns amt.

Beskæftigelse: Assistent ved Københavns Belysningsvæsen.

Hun blev gift med **Jørgen Elkjær Larsen**, gældende navn Jørgen Elkjær-Larsen, 6 apr. 1939 i Luther Kirken, født den 15 feb. 1912 i Helligaands sogn, København Vor Frue, Københavns amt (søn af Johannes Martin Larsen [Urtekræmmer] og Elna Johanne Frederiksen), døbt den 21 apr. 1912 i Sct. Jacobs Kirke, Østerbro, København, død den 21 apr. 1988 i Gentofte sogn, Sokkelund herred, Københavns amt.

Boede 1943 på Edvard Griegs Gade 1,3. i København. Død på Gentofte hospital.

Uddannelse: Cand. jur.

Beskæftigelse:

Departementschef i Statsministeriet.

Stiftamtmand over Frederiksborg Amt.

Kammerherre.

*Børn:*

19434. i. Birgitte Elkjær Larsen født 28 nov. 1943.

19435. ii. Agnete Elkjær Larsen født 6 jun. 1945.

12799. **Ellen Vifred Bidstrup**, født den 6 jun. 1914 i Helligaands sogn, København Vor Frue, Københavns amt, døbt den 9 aug. 1914 i Sankt Markus kirke, død den 27 maj 1981 i Sundby, Taarnby sogn, Sokkelund herred, Københavns amt.

Boede 1947 på Amager Fælledvej 26 i København. Død på Sundby hospital.

Beskæftigelse: Assistent i Indenrigsministeriet.

Hun blev gift med **Bertel Ernst Kristensen**, også kendt som Bertel Ernst Valbjørn, 2 nov. 1968 i Balle kirke, født den 2 jan. 1901 i Gødvad sogn, Hids herred, Viborg amt (søn af Mathias Kristensen [Gaardmand] og Mette Berthelsen), døbt den 5 apr. 1901 i Gødvad kirke, død den 13 mar. 1978 i Aarhus Købstad, Hasle herred, Aarhus amt, begravet på Balle kirkegaard.

Sognerådsformand og amtsrådsmedlem i Viborg stift.

Beskæftigelse: Gårdejer.

12800. **Sigrid Ruth Bidstrup**, født den 17 dec. 1915 i Helligaands sogn, København Vor Frue, Københavns amt, døbt den 16 apr. 1916 i Sankt Markus kirke, død den 16 feb. 1932 på Rigshospitalet, København, begravet den 22 feb. 1932 på Søndre kirkegård, Kolding.

Død som 16-årig.

12801. **Karen Margrethe Bidstrup**, født den 1 jan. 1922 i Sct. Nicolaj sogn, Kolding, Brusk herred, Vejle amt, døbt den 7 maj 1922 i Sct. Nicolai kirke, Kolding, død den 20 aug. 1984.

Boede 1946 på Amager Fælledvej 26 i København.

Beskæftigelse: Lærer.

Hun blev gift med **Ole Kristian Saxtorph Kofod**, 8 jun. 1946 i Sundby kirke, København, født den 17 mar. 1920 i Rønne købstad, Vester herred, Bornholms amt (søn af Vilhelm Andreas Kofod [Ingeniør] og Elisabeth Sigrid Saxtorph), døbt den 11 jul. 1920 i Sct. Nicolai Kirke, Rønne.

Boede 1946 i Tietgens Alle 116 i Odense. Boede 1947 på Gerthasvej 6 i Odense.

Beskæftigelse: 1947 Civilingeniør.

*Børn:*

19436. i. Helge Saxtorph Kofod født 19 jul. 1947.

19437. ii. Jens Saxtorph Kofod.

19438.iii. Kirsten Saxtorph Kofod født 18 jun. 1953.

12802. **Agnete Bidstrup**, født den 23 jan. 1915 i Rønne købstad, Vester herred, Bornholms amt, døbt den 28 feb. 1915 i Helligånds kirken, Rønne.

Hun blev gift med **Ib Martin Hasforth Hansen**, 12 maj 1938 i Helligånds kirken, Rønne, født den 8 jun. 1911 i Sct. Knuds sogn, Odense herred, Odense amt (søn af Niels Martin Hansen [Overmontør] og Luna Amelia Hasforth Larsen), døbt den 9 jul. 1911 i Sct. Knuds kirke, Odense, død den 20 dec. 1971.

Boede 1945 på Sønderbakken 9 i Gentofte.

Beskæftigelse: 12 maj 1938 Grosserer i København.



12803. **Rigmor Bidstrup**, født den 16 mar. 1917 i Rønne købstad, Vester herred, Bornholms amt, døbt den 22 apr. 1917 i Valgmenighedskirken, Rønne, død den 3 aug. 1997, begravet på Rønne kirkegård.

Beskæftigelse: Kontorassistent.

Hun blev gift med **Hans Peter Klausen Holm**, borgerlig viet den 9 maj 1941 i Rønne købstad, Vester herred, Bornholms amt, født den 21 feb. 1913 i Rønne købstad, Vester herred, Bornholms amt (søn af Povl Hans Andreas Holm [Skibsfører] og Albine Karoline Klausen), døbt den 1 maj 1913 i Sct. Nicolai Kirke, Rønne, død den 8 okt. 1984 i Rønne købstad, Vester herred, Bornholms amt, begravet den 12 okt. 1984 på Rønne kirkegård.  
De blev skilt den 10 mar. 1971.



Boende 1945 på Borgmester Nielsensvej 45 i Rønne. Boede ved sin død på Borgmester Nielsensvej 139 i Rønne.

Beskæftigelse:  
1941 Bankassistent.  
Kontorchef.

*Børn:*

- 19439. i. Jette Holm født 8 aug. 1945.
- 19440. ii. Lise Holm født 30 jun. 1947.

12804. **Holger Bidstrup**, født den 9 maj 1920 i Rønne købstad, Vester herred, Bornholms amt, døbt den 27 jun. 1920 i Helligånds kirken, Rønne, død den 1 dec. 2012 i Rønne købstad, Vester herred, Bornholms amt.

Boede 1944 i Vendersgade 29 i København. Boede 1947 på Svanekevej 1A i Rønne. Boede ved sin død på Paradisvej 61 i Rønne.

Beskæftigelse:  
Bygningskonstruktør.  
1944 Arkitekt.  
1953 Tømmerhandler.



Han blev gift med **Inger Margrethe Larsen**, 25 maj 1944 i Sct. Stefans kirke, København, født den 12 dec. 1917 i Brønshøj sogn, Sockelund herred, Københavns amt (datter af Sofus Kristian Larsen [Maskinarbejder] og Mary Franciska Elisabeth Mortensen), døbt den 14 apr. 1918 i Brønshøj Kirke, død den 8 feb. 2003 i Rønne købstad, Vester herred, Bornholms amt.

Boede ved sin død på Paradisvej 61 i Rønne.

Beskæftigelse: 1944 Kontorassistent.

*Børn:*

- 19441. i. Hanne Bidstrup født 26 nov. 1944.
- 19442. ii. Kirsten Bidstrup født 19 aug. 1947.
- 19443. iii. Ole Bidstrup født 18 feb. 1953.

12805. **Ole Bidstrup**, født den 20 jan. 1923 i Rønne købstad, Vester herred, Bornholms amt, døbt den 11 mar. 1923 i Valgmenighedskirken, Rønne, død den 27 maj 2012, bisat fra Kollund kirke.

Deltog i modstandsbevægelsen under 2. verdenskrig med ruteaktivitet og gik under dæksnavnet "Oskar". Overfartsleder af Mols Linien.



Beskæftigelse:  
1947 Styrmandsaspirant.  
Kaptajn.

Han blev gift med (1) **Jytte Mortensen**, 20 aug. 1957 i Udlandet, født den 31 jul. 1934 i København.

*Børn:*

- 19444. i. Anders Bo Bidstrup født 9 okt. 1962.
- 19445. ii. Hans Christian Bidstrup født 2 maj 1964.

*Børn:*

- 19446.iii. Jørn Skovgaard-Jensen.

12806. **Poul Børge Bidstrup**, født den 15 maj 1911 i Rønne købstad, Vester herred, Bornholms amt, døbt den 2 jun. 1911 i Helligånds kirken, Rønne, død den 21 nov. 1983 i Rønne købstad, Vester herred, Bornholms amt, begravet den 25 nov. 1983 på Rønne kirkegård.

Uddannet hos De forenede Kulimportører. Boende 1944 på Rakelsvej 4, 1 i Hellerup, København. Boende 1976 i Stellestræde 19 i Rønne. Fundet død i sit hjem Østergade 42 i Rønne.

Uddannelse: Cand. jur.

Beskæftigelse:  
1935 Sekretær.  
Købmand.

Han blev gift med **Edel Ellinor Iversen**, 9 jun. 1935 i Grejs kirke, født den 8 jun. 1907 i Vejle, Sct. Nicolai sogn, Nørvang herred, Vejle amt (datter af Hans Iversen [Muremester] og Caroline Bendtsine Hansen Ibsen), døbt den 3 aug. 1907 i Sct. Nicolai Kirke, Vejle, død den 23 jun. 1976 i Rønne købstad, Vester herred, Bornholms amt, begravet den 26 jun. 1976 på Rønne kirkegård.

Beskæftigelse: 1935 Massøse.

*Børn:*

- 19447. i. Birte Bidstrup født 31 okt. 1935.

12807. **Mogens Christian Bidstrup**, født den 21 jun. 1915 i Rønne købstad, Vester herred, Bornholms amt, døbt den 15 aug. 1915 i Helligånds kirken, Rønne, død den 13 apr. 1995 i Rønne købstad, Vester herred, Bornholms amt, begravet den 15 apr. 1995 på Rønne kirkegård.

Uddannet ved landvæsenet og handelen. Elev på St. Strandbygård i Nylars og Risenholm. Forvalter i faderens forretning. Boende 1943 på Borgmester Nielsensvej 71 i Rønne. Boende ved sin død i Stålegade 7 i Rønne.

Deltog i modstandsbevægelsen under 2. verdenskrig med militæraktivitet under Rønne divisionen.

Beskæftigelse:  
1941 Forvalter.  
1943 Disponent.  
Kulhandler.

Han blev gift med **Inger Johanne Olsen**, 10 okt. 1941 i Østerlars kirke, født den 14 maj 1919 i Østerlarsker sogn, Øster herred, Bornholms amt (datter af Niels Otto Christian Olsen [Forpagter] og Dagmar Sofie Hansen), døbt den 22 jun. 1919 i Østerlars kirke, død den 17

feb. 2012 i Rønne købstad, Vester herred, Bornholms amt, begravet den 24 feb. 2012 på Rønne kirkegård.

Født på gården 2 Vdg. Kobbegård i Østerlars.

Folketælling: 1921 i Østerlarsker sogn, Øster herred, Bornholms amt (se note 21547).

*Børn:*

19448. i. Karen Bidstrup født 16 maj 1943.

19449. ii. Niels Christian Bidstrup født 23 jul. 1944.

12808. **Inger Marie Bidstrup**, født den 15 feb. 1913 i Klostersogn sogn, Nim herred, Skanderborg amt, døbt den 2 mar. 1913 i Klosterkirken, Horsens, død den 15 mar. 2003 på Frederiksberg, begravet den 20 mar. 2003 på Rønne kirkegård.

Hun blev gift med **Carl Nepper-Christensen**, 12 aug. 1942 i Helligånds kirken, Rønne, født den 2 sep. 1912 i Bangsbostrand sogn, Horns herred, Hjørring amt (søn af Marinus Christian Christensen [Fisker] og Dagmar Marie Nielsen), døbt den 22 sep. 1912 i Bangsbostrand kirke, død den 27 mar. 1995 på Frederiksberg, begravet den 1 apr. 1995 på Rønne kirkegård.

Efter præliminæreks. fra Frederikshavns mellem- og realskole, handelsuddannelse i firmaet Cloos & Co., Frederikshavn; student (Akademisk kursus) 1936; cand. teol. (Kbh's univ.) 1942; højskolelærer på Haslev udv. højskole 1942-45; sognepræst i Østerlarsker-Gudhjem 1945; tili, provst for Bornholms østre provsti 1959.

Formand for skolekommissionen 1946-61; medlem af bestyrelsen for Bornholms Amts Plejehjemsforening 1958, formand 1963; medlem af bestyrelsen for Den danske Præsteforening 1962, formand 1966-70; medlem af præstehøjskolens styrelse 1964-72, af bestyrelsen for Danske Statsembedsmands Samråd 1966-70, Danmarks Provsteforening 1970 og Landsforeningen af menighedsråd 1970. Boede på Østerlars præstegård.

Uddannelse: Cand. Theol.

Beskæftigelse: 1948 Sognepræst.

*Børn:*

19450. i. Ole Nepper-Christensen født 16 sep. 1943.

19451. ii. Inger Lise Nepper-Christensen født 7 jan. 1945.

19452. iii. Henrik Nepper-Christensen født 27 jun. 1948.

19453. iv. Else Nepper-Christensen født 27 jun. 1948.

19454. v. Kirsten Nepper-Christensen født 6 dec. 1954.

12809. **Gudrun Elisabeth Bidstrup**, født den 6 jan. 1915 i Rønne købstad, Vester herred, Bornholms amt, døbt den 7 feb. 1915 i Valgmenighedskirken, Rønne, død den jul. 1989 i København, begravet den jul. 1989 på Rønne kirkegård.  
Ugift.

Beskæftigelse:

Økonoma.

Beskæftigelsesterapeut.

12810. **Karen Margrethe Bidstrup**, født den 13 jan. 1921 i Rønne købstad, Vester herred, Bornholms amt, døbt den 13 mar. 1921 i Valgmenighedskirken, Rønne, død den 8 maj 2004 i Frederiksberg, begravet på Rønne kirkegård.

Hun blev gift med **Alf Nellemann**, 24 apr. 1943 i Helligånds kirken, Rønne, født den 15 jul. 1918 i Aalborg Købstad, Fleskum herred, Aalborg amt (søn af Nikolaj Nellemann Larsen [Landinspektør] og Ane Margrethe Sørensen Lund), døbt den 6 okt. 1918 i Nørresundby kirke, død den 27 aug. 2001 på Frederiksberg, begravet på Rønne kirkegård.

Boende 1948 på Strindbergvej 23 i Valby, København. Ejer af Gulvbelægnings- og vægbeklædningsvirksomheden Linotol ApS på Frederiksberg.

Beskæftigelse:  
Bogholder i København.  
Direktør.

*Børn:*

- 19455. i. Grete Nellemann født 18 feb. 1944.
- 19456. ii. Jørgen Nellemann født 6 nov. 1945.
- 19457. iii. Peter Nikolaj Nellemann født 25 feb. 1948.
- 19458. iv. Kristian Nellemann født 19 mar. 1953.

12811. **Bodil Bidstrup**, født den 7 mar. 1924 i Rønne købstad, Vester herred, Bornholms amt, døbt den 17 apr. 1924 i Valgmenighedskirken, Rønne, død den 7 jan. 2005 i Hadsund sogn, Hindsted herred, Aalborg amt, begravet den 17 jan. 2005 på Hadsund kirkegaard.

Hun blev gift med **Karl Østergård**, 24 mar. 1950 i Helligånds kirken, Rønne, født den 14 maj 1922 i Bygum, Østerbølle (søn af Theodor Marinius Østergård [Gårdejer] og Karen Agnes Kristine Jensen), døbt den 25 jun. 1922 i Østerbølle kirke, død den 6 dec. 1997 i Hobro sogn, Onsild herred, Randers amt, begravet den 11 dec. 1997 på Hadsund kirkegaard.

Beskæftigelse: Dyrlæge i Aalborg.

*Børn:*

- 19459. i. Karen Bidstrup Østergaard født 1 jun. 1951.
- 19460. ii. Ella Vibeke Bidstrup Østergaard født 14 dec. 1952.
- 19461. iii. Birgitte Bidstrup Østergaard født 27 feb. 1957.
- 19462. iv. Marianne Bidstrup Østergaard født 15 nov. 1959.
- 19463. v. Karl Henrik Østergaard født 11 jan. 1963.

12812. **Erik Blem Bidstrup**, født den 26 aug. 1928 i Rønne købstad, Vester herred, Bornholms amt, døbt den 21 okt. 1928 i Helligånds kirken, Rønne, død den 19 apr. 2009 i Rio de Janeiro, begravet den 30 maj 2009 på Rønne kirkegård.



Erik Blem Bidstrup var født i Rønne, hvor han voksede op sammen med fire ældre søstre. Han tog eksamen fra Rønne Privatskole, og under krigen boede han i nogle år hos en morbror i Sverige. Da han vendte tilbage til Bornholm, kom han i lære hos sin far på Bornholms Maskinfabrik i Rønne og læste efterfølgende til maskiningeniør på Odense Teknikum. I uddannelsesforløbet var han en overgang i praktik hos F.L. Schmidt.

Som 26-årig blev Erik Blem Bidstrup sendt på et års dannelsesrejse hos sin farbror i Brasilien. Her drev Valdemar Blem Bidstrup, sammen med odenseaneren Harry Justesen, firmaet Blemco, der blandt andet producerede midler til insektbekæmpelse i landbruget. Erik Blem Bidstrup forelskede sig imidlertid i Harry Justesens datter Ester og blev gift med hende i Danmark i 1956, og efter bryllupsrejsen bosatte parret sig i Sao Paolo. Her vendte Erik Blem Bidstrup i første omgang tilbage til arbejdet på en cementfabrik, og senere blev han ansat ved den danske maskinfabrik Buck Sabroe. Som følge heraf tilbragte han og hustruen og deres førstefødte datter et år i Kalundborg, hvor Erik Blem Bidstrup gennemførte en specialuddannelse i firmaets regi.

Ægteparret vendte derpå tilbage til Brasilien, hvor de fik endnu en datter, og hvor Erik Blem Bidstrup nogle år senere begyndte at dyrke champignons og igennem en kortere årrække drev selvstændig virksomhed. Han arbejdede senere ved forskellige firmaer, og de sidste 10-15 år af erhvervskarrieren var han ansat som indkøbschef ved et datterselskab af FL. Schmidt.

Efter sin pensionering som 60-årig nød han tilværelsen sammen med sin hustru. De foretog blandt andet en et-årig jordomrejse, og da de vendte tilbage, spillede de bridge i den skandinaviske klub, ligesom samværet med børn og børnebørn betød meget. Erik Blem Bidstrup gik desuden op i at samle på orkidéer, og han holdt utrolig meget i at køre bil. Et par af børnebørnene læn endog at køre bil i Brasilien under har kyndige vejledning.

I 1995 flyttede han og hustruen til en gård i bjergene 100 kilometer fra Rio som Harry Justesen havde erhvervet 40'erne.

Herfra bevarede de fortsat kontakten til deres omgangskreds i byen, ligesom Erik Blem Bidstrup livet igennem bevarede en nær tilknytning til sin fødeø. Han og hustruen besøgte jævnlig Bornholm og tog ophold i familiesommerhuset i Stampen, og han viste med glæde og stolthed øen frem for tilrejsende venner.

Efter at have fået konstateret alvorlig sygdom for et par måneder siden gik det hurtigt ned ad bakke med hans helbred, og han sov stille ind i Rio den 12. april.

Han efterlader sig sin hustru samt to døtre på Bornholm og fire børnebørn.

Han blev gift med **Ester Justesen**, 11 maj 1956 i Sct. Jacobs Kirke, Østerbro, København, født den 19. jul. 1928 i Rio de Janeiro (datter af Harry Justesen [Fabrikant og direktør] og Gudrun Lange), død den 20. nov. 2014 i Gudhjem sogn, Øster herred, Bornholms amt, begravet på Rønne kirkegård.

*Børn:*

- 19464. i. Vivian Blem Bidstrup født 19. maj 1957.
- 19465. ii. Nina Blem Bidstrup født 31. maj 1961.



12813. **Kirsten Blem Bidstrup**, født den 24. sep. 1923 i Rønne købstad, Vester herred, Bornholms amt, døbt den 9. dec. 1923 i Helligånds kirken, Rønne.

Beskæftigelse: 1946 Økonomaassistent.

Hun blev gift med **Erling Lilleskov Mortensen**, 29. nov. 1946 i Helligånds kirken, Rønne, født den 11. jun. 1919 i Ugerløse sogn, Merløse herred, Holbæk amt (søn af Morten Christian Mortensen [Boelsmand] og Sofie Marie Pedersen), døbt den 20. jul. 1919 i Ugerløse kirke, død den 23. apr. 2009 i Rønne købstad, Vester herred, Bornholms amt.

Han var aktiv fodboldspiller, var 1. holds spiller i Holbæk, Skive og sidst Viking, Rønne i årene under krigen og umiddelbart efter. Spillede "Venskabskamp" mod de russiske besættelses tropper i 1945. Har været aktiv fritidsornitolog i Dansk Ornitologisk Forening i 4 årtier. Boede 1949: Markjord 74 i Rønne.



Beskæftigelse 1946 Pottemager, beskæftigelse 1949 Keramiker.

*Børn:*

- 19466. i. Jesper Lilleskov Mortensen født 7 nov. 1949.
- 19467. ii. Anders Lilleskov Mortensen født 27 apr. 1952.
- 19468.iii. Hanne Lilleskov Mortensen født 27 nov. 1953.

12814. **Knud Blem Bidstrup**, født den 15 okt. 1924 i Rønne købstad, Vester herred, Bornholms amt, døbt den 23 nov. 1924 i Valgmenighedskirken, Rønne, død den 10 apr. 2008 i Rønne købstad, Vester herred, Bornholms amt, begravet den 16 apr. 2008 på Rønne kirkegård.

Uddannet maskinarbejder. Uddannet Teknikum Ingeniør fra Odense Teknikum i 1950? Direktør på Bornholms Maskinfabrik frem til 1969, hvor fabrikken blev solgt til Ejner Jensen Maskinfabrik. Arbejdede i de sidste årtier som selvstændig ingeniør. Boede i Rønne, og en periode i Allinge. Fritidsinteresser; sejler i eget skib.  
Boede 1960 på Engvej 1 i Knudsker. Boende Drosselvej 5 på Frederiksberg.  
Deltog i modstandsbevægelsen under 2. verdenskrig med sabotageaktivitet og blev anholdt den 20 nov. 1944 mistænkt for sabotage.

Beskæftigelse:  
Ingeniør.  
1960 Direktør.

Han blev gift med **Ira Birgit Kjällberg**, 16 sep. 1950 i Sct. Nicolai Kirke, Rønne, født den 25 jun. 1930 i Rønne købstad, Vester herred, Bornholms amt (datter af Karl Oskar Kjällberg [Købmand] og Kamma Alice Kirsten Ravild), døbt den 14 sep. 1930 i Sct. Nicolai Kirke, Rønne.  
De blev skilt i 1971.

Boende 2012 på Frederiksberg.

Beskæftigelse: Lægesekretær.

*Børn:*

- 19469. i. Jette Blem Bidstrup født 6 sep. 1951.
- 19470. ii. Karin Blem Bidstrup født 3 mar. 1958.
- 19471.iii. Peter Blem Bidstrup født 11 maj 1960.

12815. **Jørgen Blem Bidstrup**, født den 31 dec. 1928 i Rønne købstad, Vester herred, Bornholms amt, døbt den 21 apr. 1929 i Helligånds kirken, Rønne, død den 9 jul. 2006 i Rønne købstad, Vester herred, Bornholms amt.

Student fra Rønne Statsskole i 1948. Uddannet i konfektion forretning. Havde arbejde i Vejle i konfektions forretning i begyndelsen af 50'erne. Fritidsinteresser sejlsport og fotografering. Har lavet en bog, der ikke er udgivet, og som hedder "Skibberkrøniken", der omhandler sejlerlivet på Bornholm fra krigens tid og fremefter. Hans fotografering var på det professionelle niveau, hans billeder blev brugt i turistbilledbøger om Bornholm. Flyttede til Rønne hvor han arbejde i faderens konfektionsforretning på Rønne Torv. Blev efter faderens død medindehaver af butikken. Blev købt ud og fik sin egen gardinbutik, som lå i den tidlige Knudsker Skoles bygninger.

Boende 1953 i Helsingør. Boende 1955 i Gartnervangen 22,1 i Rønne. Boende 1956 i Lygtestræde 3 i Rønne. Drev i mange år sammen med sin kone Judith en gardinmonteringsforretning på Snorrebakken i Rønne. Han var en ivrig sejlsportsmand.  
Deltog i modstandsbevægelsen under 2. verdenskrig med sabotageaktivitet og blev anholdt den 20 nov. 1944 mistænkt for sabotage.

Beskæftigelse:  
1953 Manufakturkommis.  
1955 Disponent.  
Manufakturhandler, Gardinforretning.



Konfirmation i 1941 eller 1942 fra haven i Store Torvegade 54, Rønne.  
Fra venstre: Hans Peter Blem Bidstrup, Jørgen Blem Bidstrup,  
Johanne Marie Richter, Ella Nikoline Theodora Rehfeld Svendsen,  
Erik Blem Bidstrup og Jørgen Blem Bidstrup (direktør, Østre maskinfabrik).

Han blev gift med **Judith Marie Jensen**, 15 aug. 1953 i Neksø kirke, født den 17 feb. 1931 i Neksø købstad, Sønder herred, Bornholms amt (datter af Otto Konrad Jensen [Avlsbruger] og Karen Kathrine Ipsen), døbt den 22 mar. 1931 i Neksø kirke, død den 12 jan. 2017 i Næstved købstad, Tybjerg herred, Præstø amt, begravet den 2 feb. 2017 på Vejlø Kirkegaard, Næstved.

Boede ved sin død på Appenæs Bygade 86 i Næstved.

Beskæftigelse: 1953 Syerske.

*Børn:*

- 19472. i. Hans Peter Blem Bidstrup født 24 dec. 1953.
- 19473. ii. Jens Ole Blem Bidstrup født 22 okt. 1955.
- 19474. iii. Marianne Blem Bidstrup født 30 dec. 1956.

12816. **Karl Blem Bidstrup**, født den 19 dec. 1930 i Rønne købstad, Vester herred, Bornholms amt, døbt den 3 maj 1931 i Helligånds kirken, Rønne, død den 3 dec. 2017 i Rønne købstad, Vester herred, Bornholms amt, begravet den 8 dec. 2017 på Rønne kirkegård.

Uddannet i faderens konfektions forretning, og den resterende halve læretid hos Chr. Jensen i Køge. Var efterfølgende et par år i USA, hvor han arbejdede forskellige steder i Boston, Florida og Californien. Flyttede til Rønne hvor han arbejder i faderens konfektionsforretning på Rønne Torv. Blev efter faderens død medindehaver af butikken. Købte broderen Jørgen ud, og var herefter ene ejer. Efter 1990 blev butikken udlejet til sportsforretningen. Fritidsinteresser sejlsport i egen båd.



Boede 1959 på Violvej 3 i Rønne. Ejede forretningen "Blem Bidstrup" på Store Torv i Rønne.

Beskæftigelse:  
1958 Disponent.  
Direktør.

Han blev gift med **Hanne Rigmor Hansen**, 23 okt. 1958 i Østerlars kirke, født den 28 jul. 1936.

2011 Bestyrelsesformand for Galleri Rasch.

Beskæftigelse Skolelærer.



*Børn:*

- 19475. i. Line Blem Bidstrup født 13 maj 1959.
- 19476. ii. Bodil Blem Bidstrup født 18 maj 1962.
- 19477. iii. Kirstine Blem Bidstrup født 16 aug. 1966.

12817. **Ingrid Blem Bidstrup**, født den 26 maj 1923 i Rønne købstad, Vester herred, Bornholms amt, døbt den 5 aug. 1923 i Valgmenighedskirken, Rønne.

Hun blev gift med **Bent Valdemar Christoffersen**, 16 apr. 1946 i Østerlars kirke, født den 5 jun. 1921 i Sankt Peders sogn, Slagelse herred, Sorø amt (søn af Albert Emil Christoffersen [Maskinmester] og Frida Poula Kristine Hansen), død den 3 okt. 1991 i Rønne købstad, Vester herred, Bornholms amt, begravet den 9 okt. 1991 på Rønne kirkegård.

Havde advokatforretning i Rønne. Boende i København. Boede ved sin død på Vang 79 i Hasle.

Uddannelse: Cand. jur.

Beskæftigelse:

1946 Sekretær.

Landsretssagfører.

*Børn:*

- 19478. i. Eva Christophersen.

12818. **Grethe Blem Bidstrup**, født den 9 aug. 1924 i Rønne købstad, Vester herred, Bornholms amt, døbt den 21 sep. 1924 i Valgmenighedskirken, Rønne.

Beskæftigelse: 1953 Tilskærerske.

Hun blev gift med **Holger Andersen Dam**, 1 aug. 1953 i Østerlars kirke, født den 12 feb. 1927 i Aakirkeby købstad, Sønder herred, Bornholms amt (søn af Harald Mathias Dam [Bagermester] og Betty Elinor Andersen), død den 12 apr. 2019, begravet den 20 apr. 2019 på Aa kirkegård.

Beskæftigelse: 1953 Ingeniør.

12819. **Rigmor Blem Bidstrup**, født den 11 dec. 1929 i Rønne købstad, Vester herred, Bornholms amt, døbt den 2 feb. 1930 i Valgmenighedskirken, Rønne.

Hun blev gift med **Eivind Westh**, 31 jan. 1953 i Østerlars kirke, født den 8 jan. 1931 i Rønne købstad, Vester herred, Bornholms amt (søn af Harald Anton Westh [Kommis] og Karen Vilhelmine Andreassen), døbt den 8 mar. 1931 i Sct. Nicolai Kirke, Rønne, død den 14 aug. 1988 i Rønne købstad, Vester herred, Bornholms amt, begravet den 18 aug. 1988 på Rønne kirkegård.

Boende 1955 Gartnervangen i Rønne. Boede ved sin død på Thorkildsvej 80 i Rønne.

Beskæftigelse:

1955 Kontorassistent.

1956 Forretningsfører.

1988 Direktør.

*Børn:*

- 19479. i. Erik Westh født 22 apr. 1955.
- 19480. ii. Jørgen Westh født 10 dec. 1956.

12820. **Tom Blem Bidstrup**, født i Rio de Janeiro, dødsårsag Myrdet. Ugift.



12821. **Holger Bidstrup**, født den 19 nov. 1911 i Rønne købstad, Vester herred, Bornholms amt, hjemmedøbt 19 nov. 1911, død den 20 nov. 1911 i Rønne købstad, Vester herred, Bornholms amt, begravet den 22 nov. 1911 på Rønne kirkegård.
12822. **Ellen Bidstrup**, født den 10 jun. 1913 i Rønne købstad, Vester herred, Bornholms amt, hjemmedøbt 10 jun. 1913, død den 18 jun. 1913 i Rønne købstad, Vester herred, Bornholms amt, begravet den 19 jun. 1913 på Rønne kirkegård.
12823. **Else Bidstrup**, født den 3 dec. 1914 i Rønne købstad, Vester herred, Bornholms amt, døbt den 10 jan. 1915 i Helligånds kirken, Rønne, død den 18 apr. 1996 i Rønne købstad, Vester herred, Bornholms amt, begravet den 23 apr. 1996 på Tejn kirkegård.

Død på Centralsygehuset i Rønne.

Hun blev gift med **Georg Marinus Jensen**, gældende navn Georg Marinus Jensen Damlund, 1 nov. 1936 i Helligånds kirken, Rønne, født den 19 aug. 1899 i Haslev sogn, Ringsted herred, Sorø amt (søn af Christian Jensen [Skomager] og Ane Margrete Nielsen), døbt den 27 aug. 1899 i Haslev kirke, død den 20 aug. 1967.

Boende 1936 i Søndergade 3, 1. i Rønne. Boende 1943 på Havnebakken 5 i Tejn.

Beskæftigelse:  
1936 Barbersvend.  
1943 Barbermester.



*Børn:*

- 19481. i. Alfred Bidstrup Damlund født 6 feb. 1938.
- 19482. ii. Christian Bidstrup Damlund født 10 jun. 1943.
- 19483. iii. Annegrete Bidstrup Damlund født 14 jan. 1945.

12824. **Christian Bidstrup**, født den 19 maj 1918 i Rønne købstad, Vester herred, Bornholms amt, døbt den 9 jun. 1918 i Valgmenighedskirken, Rønne, død den 1 jul. 1987 i Rønne købstad, Vester herred, Bornholms amt, begravet den 3 jul. 1987 på Rønne kirkegård.

Deltog i modstandsbevægelsen under 2. verdenskrig med militæraktivitet og var tilknyttet delingen i Svaneke.

Boende ved sin død; Aagården 9 i Knudsker.

Beskæftigelse:  
1946 Vejerassistent.  
Kgl. vejer og maaler i Rønne.  
Offset trykker.

Han blev gift med (1) **Anna Margrethe Nielsen**, 19 aug. 1945 i Ebenezerkirken, Neksø, født den 18 aug. 1927 i Østermarie sogn, Øster herred, Bornholms amt (datter af Thorvald Georg Nielsen og Vilhelmine Margrethe Larsen).

*Børn:*

- 19484. i. Georg Bidstrup født 8 feb. 1946.
- 19485. ii. Ellen Agnethe Bidstrup født 10 dec. 1947.

Han blev gift med (2) **Inge Hansen**, borgerlig viet den 17 mar. 1951 i Rønne købstad, Vester herred, Bornholms amt, født den 25 mar. 1930 i Sct. Nicolai sogn, Sunds herred, Svendborg amt (datter af Jens Henrik Michael Hansen [Fiskerimedhjælper] og Anna Cathrine Hansen), døbt den 27 apr. 1930 i Sct. Nicolai Kirke, Svendborg.

Ingen børn.

12825. **Jens Bidstrup**, født den 23 aug. 1931 i Rønne købstad, Vester herred, Bornholms amt, døbt den 25 sep. 1931 i Helligånds kirken, Rønne, død den 12 maj 1975 i Rønne købstad, Vester herred, Bornholms amt, jordfæstelse 15 maj 1975 fra Rønne kirkegård.

Gift og fraskilt i Tyskland. Boede 11 Herrgraben, Hamburg, Tyskland. Død på Centralsygehuset i Rønne.

Beskæftigelse: Lagerformand i Hamburg.

Han blev gift med (1) **Else Margrethe Willumsen**, 1954 - 1955 på Fanø.  
De blev skilt i 1958.

*Børn:*

- 19486. i. Birgitte Bidstrup født aug. 1954/55.
- 19487. ii. Marianne Bidstrup født 6 aug. 1958.

Han blev gift med (2) **Antonie Klefenhaus**, også kendt som Liane Klefenhaus, 4 mar. 1960 i Hamburg, Tyskland, født den 30 mar. 1937 i Hamburg, Tyskland.

*Børn:*

- 19488.iii. Grit Nicole Bidstrup født 17 mar. 1963.
- 19489.iv. Ben Patrick Bidstrup født 26 jun. 1964.
- 19490. v. Britt Jacqueline Bidstrup født 15 dec. 1965.



12826. **Marie Bidstrup**, født den 23 feb. 1933 i Rønne købstad, Vester herred, Bornholms amt, døbt den 2 apr. 1933 i Helligånds kirken, Rønne.

Hun blev gift med **Carl Johan Volqvartsen Larsen**, 16 sep. 1950 i Aa kirke, født den 16 sep. 1928 i Rønne købstad, Vester herred, Bornholms amt (søn af Hans Jacob Larsen [Barbermester] og Gudrun Eline Kristine Svendsen), hjemmedøbt den 29 dec. 1928, døbt den 14 apr. 1929 i Sct. Nicolai Kirke, Rønne.

Boende 1950 i St. Torvegade 20, Rønne.

Beskæftigelse:  
1951 Konditor.  
1956 Restauratør.

*Børn:*

- 19491. i. Jacob Larsen født 8 mar. 1951.
- 19492. ii. Jens Larsen født 29 feb. 1956.

12827. **Svend Bidstrup**, født den 26 aug. 1914 i Rønne købstad, Vester herred, Bornholms amt, døbt den 21 sep. 1914 i Sct. Nicolai Kirke, Rønne, død i maj 1988.

Boede 1938 i Jernbanegade 4 i Viborg. Boede 1944 på Kildevej 4 i Viborg.

Beskæftigelse: Tandlæge i Viborg.

Han blev gift med **Gerda Nanny Christensen**, 27 aug. 1937 i Viborg Sortebrødre kirke, født den 8 aug. 1911 i Viborg Sortebrødre sogn, Nørlyng herred, Viborg amt (datter af Anton Peter Marius Christensen [Købmand i Viborg] og Inger Josephine Bang), døbt den 10 dec 1911 i Viborg Sortebrødre kirke, død i 1992.

Beskæftigelse: 1937 Bankassistent.

*Børn:*

- 19493. i. Ole Bidstrup født 11 jun. 1938.

19494. ii. Hanne Bidstrup født 11 jun. 1938.  
19495.iii. Ulla Bidstrup født 20 apr. 1944.

12828. **Anna Marie Bidstrup**, født den 5 apr. 1918 i Rønne købstad, Vester herred, Bornholms amt, døbt den 9 maj 1918 i Valgmenighedskirken, Rønne.

12829. **Holger Bidstrup Hansen**, født den 2 jul. 1910 i Kolding Købstad sogn, Brusk herred, Vejle amt.

Boede 1934 på Ternevej 2b, 1 i København.

Beskæftigelse:  
Maskinkonstruktør.  
1933 Kgl. Translatør.

Folketælling: 1921 i Budolfi Landsogn, Hornum herred, Aalborg amt (se note 21548).

Han blev gift med **Ingrid Aagesen**, 19 sep. 1937 (datter af NN Aagesen [Lærer i Fredensborg]).

12830. **Annegrethe Bidstrup Hansen**, gældende navn Annegrethe Bidstrup, født den 1 nov. 1912 i Kolding Slotsogn, Brusk herred, Vejle amt, døbt den 1 dec. 1912 i Sct. Nicolai kirke, Kolding.

Folketælling: 1921 i Budolfi Landsogn, Hornum herred, Aalborg amt (se note 21549).

12831. **Kirstine Marie Bidstrup Hansen**, født den 28 jun. 1914 i Kolding Købstad sogn, Brusk herred, Vejle amt, død den 7 jul. 2001 i Tilburg, Holland.

Folketælling: 1921 i Budolfi Landsogn, Hornum herred, Aalborg amt (se note 21550).

Hun blev gift med **Louis Joseph Kaekebeke**, født den 12 dec. 1916 i Tilburg, Holland, død den 28 sep. 1990 i Tilburg, Holland.

*Børn:*

19496. i. Marcus Kaekebeke født 3 nov. 1948.  
19497. ii. Marianne Kaekebeke født 21 dec. 1949.  
19498.iii. Pon Kaekebeke født 17 aug. 1951.

12832. **Grete Eimose Eriksen**, født den 29 dec. 1911 i Hellerup sogn, Sokkelund herred, Københavns amt, døbt den 3 mar. 1912 i Hellerup kirke, død den 22 okt. 2010 i Rønne købstad, Vester herred, Bornholms amt.

Hun er opvokset i Kolding. Boede ved sin død på Asavej 18 i Rønne.

Beskæftigelse: 1936 Husholdningslærerinde.

Hun blev gift med (1) **Mogens Jørgen Engell**, 24 aug. 1936 i Nørre Bjert kirke, født den 5 apr. 1906 i Rønne købstad, Vester herred, Bornholms amt (søn af Laurits Christian Engell [Snedkermester] og Anina Nielsen).

Boende 1937 i Nørregade 7 i Rønne.

Beskæftigelse: Købmand i Rønne.

*Børn:*

19499. i. Else-Marie Engell født 2 nov. 1937.

Hun blev gift med (2) **Holger Frederik Larsen**, borgerlig viet den 28 maj 1944 på Kolding rådhus, født den 24 nov. 1897 i Allinge Købstad, Nørre herred, Bornholms amt (søn af Nils Larsson [Murmester] og Karen Pedersen), døbt den 2 jan. 1898 i Allinge kirke, død den 19 jul. 1954 i Rønne købstad, Vester herred, Bornholms amt, begravet den 21 jul. 1954 på Rønne kirkegård.

Boede 1948 i Østergade 19 i Rønne.

Beskæftigelse:  
1945 Snedkersvend.  
Tømrerformand.

*Børn:*

19500. ii. Niels-Holger Larsen født 1 apr. 1945.



Hun blev gift med (3) **Ludvig Edvard Guldborg**, også kendt som Louis Guldborg, født den 12 feb. 1907 i Nykøbing Falster sogn, Falster Sønder herred, Maribo amt, død den 10 aug. 2006 i Rønne købstad, Vester herred, Bornholms amt.

12833. **Bodil Marie Eimose Eriksen**, født den 13 mar. 1915 i Hellerup sogn, Sokkelund herred, Københavns amt, døbt den 30 apr. 1915 i Hellerup kirke, død den 15 dec. 1993 i Sorgenfri, Virum sogn, Sokkelund herred, Københavns amt.

Beskæftigelse: Fysiker og forfatter.



Hendes familie stammede fra Bornholm, moderen fra en veletableret købmandsfamilie i Rønne og faderen fra en gammel bornholmsk bondeslægt. Miljøet var oplyst, præget af højskolebevægelsen og med tæt tilknytning til Bornholms Valgmenighed. Både moderen og mormoderen var engagerede i deres omgivelser, bl.a. i Dansk Kvindesamfund og i husmoderforeninger. Sin matematisk-tekniske interesse fik BT fra faderen, som var elektroingeniør. Det var også hans interesse for Bornholms historie og for antikviteter, der senere i livet fik hende til at beskæftige sig med Bornholm i sit forfatterskab. Hun var født i Hellerup, men voksede op i Kolding, hvor hun 1933 tog matematisk studentereksamen. Samme år fortsatte hun på Kbh.s Universitet, hvor hun i 1939 blev cand.mag. i fysik, matematik, kemi og astronomi med teoretisk fysik som hovedfag. Det resulterede i en ansættelse som timelærer ved N. Zahles Skole og Seminarium. Samtidig formåede hun at færdiggøre en afhandling om kosmisk stråling *On the Theory of the Effects of the Photon Component in Coincidence Experiments on Cosmic Rays*, 1940, som hun i 1941 modtog Københavns Universitets guldmedalje for.

Sammen med sin mand, den senere matematikprofessor Hans Tornehave og deres tre år gamle søn rejste hun i 1947 til Canada, hvor hun arbejdede som videnskabelig assistent ved McGill University i Montreal. Familien vendte tilbage til Danmark i 1949, men da udviklingen inden for fysikken gik meget stærkt, valgte hun frem for at gå tilbage til sit fag at bruge sin tid på familien og andre interesser, i første omgang tekstiler. Hun fik en inspirerende kontakt med Ebba Busch, som var tilknyttet Nationalmuseet og engageret i udforskningen af tønderkniplingernes kulturhistorie. Fra 1959 publicerede hun en lang række artikler om håndarbejde, hvoraf de mest bemærkelsesværdige var studierne i systematik. Hendes matematiske baggrund dannede her grundlag for analyse af trådens gang i en teknik, hvorved megen ny viden blev frembragt. hendes begavelse og arbejdsindsats var legendarisk; for at kunne beskrive håndarbejdsteknikkerne tilfredsstillende måtte hun selv kunne beherske dem til fuldkommenhed, ligesom et indgående kendskab til

håndarbejdsredskaberne blev en nødvendighed. Det sidste resulterede i en fornem samling europæiske håndarbejdsredskaber, som i dag findes på Bornholms Museum.

En broder, Jens Erik Eimose, der begyndte at samle på bornholmsk keramik, fik hende sporet ind på arbejdet med de bornholmske arkivalier. I første omgang for at udrede keramikens historie, men hun blev indfanget af det arkivalske materiale og kom næsten ved en tilfældighed til at fordybe sig i urmageriets historie på Bornholm. Det resulterede i flere artikler og bøger samt hovedværket Bornholmeruret, der udkom i 1988 efter 19 års studier. Inden da var det blevet til utallige grundlæggende artikler både om bornholmsk keramik, topografi, erhvervs-, bygnings- og personalhistorie foruden grundige arbejder om bornholmske tekstiler. Hendes forskning har sat sig varige spor i Bornholms Museums formidlingsvirksomhed. En enestående indsats for studiet af bornholmsk kulturhistorie betød, at hun i 1981 modtog Bornholmerprisen fra Bornholms historiske Samfund.

Hun blev gift med **Hans Marius Nielsen Tornehave**, 4 apr. 1942, født den 24 apr. 1915 i Lunde sogn, Sunds herred, Svendborg amt (søn af Hans Christian Nielsen [Handelsrejsende] og Karen Kirstine Hansen Tornehave [Syerske]), død den 13 jun. 1998 i Sorgenfri, Virum sogn, Sokkelund herred, Københavns amt.

Beskæftigelse: Professor.

*Børn:*

19501. i. Jørgen Tornehave født i 1944.

12834. **Jens Erik Ejmose Eriksen**, født den 25 jan. 1919.

12835. **Sigrid de Thanck Bornholm**, født den 3 jan. 1902 i København.

Boede 1919 på Rebekkavej 3, st. i København. Ingen børn.

Beskæftigelse:  
1919 Kontoristinde,  
Bogholder og kasserer i Statens skibstilsyn.

Hun blev gift med **Aksel Nicolaj Erling Nielsen**, gældende navn Aksel Nicolaj Erling Malver, 13 maj 1944 i Charlottenlund, Ordrup sogn, Sokkelund herred, Københavns amt, født den 17 maj 1885 i Vartov Hospital sogn, Sokkelund herred, Københavns amt (søn af Hans Nielsen [Overretssagfører, Bankdirektør] og Camilla Ketelsen), døbt den 28 jun. 1885 i Vartov kirke, København, død den 21 dec. 1946.

Beskæftigelse: Praktiserende læge og tandlæge.

12836. **Henri Peter Conrad Christen Sørensen**, født den 17 maj 1904 i Sankt Markus sogn, Sokkelund herred, Københavns amt, døbt den 4 aug. 1904 i Sankt Markus kirke.

Boede 1931 på Hollændervej 11 i København. Boede 1932 på Worsaaesvej 18, 5 på Frederiksberg.

Beskæftigelse:  
1931 Telefonarbejder.  
1932 Telefonmontør.

Han blev gift med **Ester Marie Kristine Petersen**, 9 aug. 1931 i Godthaabs Kirke, født den 11 dec. 1907 i Mariendal sogn, Sokkelund herred, Københavns amt (datter af Christian Petersen [Ovnbygger] og Anna Marie Petersen), døbt den 9 feb. 1908 i De Classenske Boliger kirke, Frederiksberg.

*Børn:*

19502. i. Eigil Sørensen født 3 sep. 1932.

19503. ii. Lis Sørensen født 15 jul. 1934.

12837. **Tove Ottine Rønnenkamp Sørensen**, gældende navn Tove Ottine Rønnenkamp, født den 16 okt. 1905 i Hellerup sogn, Sokkelund herred, Københavns amt, døbt den 8 jul. 1906 i Hellerup kirke.

Beskæftigelse: 1931 Telefonistinde.

Hun blev gift med **Laurits Peter Pedersen**, 15 maj 1931 i Frederiksberg kirke, født den 6 mar. 1908 i Nathanael sogn, Sokkelund herred, Københavns amt (søn af Jens Christian Pedersen [Mekaniker] og Ane Peter Mathiesen), døbt den 12 apr. 1908 i Nathanael kirke, København.

De blev skilt den 17 apr. 1953.

Boende Aasen 70 i Neksø. Boede 1939 på Eversvej 2, 5 på Frederiksberg.

Beskæftigelse:  
1931 Kontorist.  
1953 Revisor.

*Børn:*

19504. i. Ib Pedersen født 30 maj 1939.

12838. **Maud Rosalie Rønnenkamp Sørensen**, født den 8 jan. 1908 i Sankt Markus sogn, Sokkelund herred, Københavns amt, døbt den 28 mar. 1909 i Hellerup kirke, død den 29 okt. 1943 i Blaagaards sogn, Sokkelund herred, Københavns amt, begravet den 2 nov. 1943 i Assistents kirkegård, dødsårsag Hjertelammelse.

Boede ved sin død i Blaagaardsgade 15A i København. Død på Radiumstationen i København. Ingen børn.

Beskæftigelse: 1936 Ekspeditrice.

Hun blev gift med **Hartvig Albrecht Sørensen**, borgerlig viet den 20 mar. 1936 på Frederiksberg Rådhus, født den 3 aug. 1896 i Rudkøbing Købstad, Langelands Nørre herred, Svendborg amt (søn af Karl Parmo Sørensen [Handelsagent] og Anna Amalia Petersen), hjemmedøbt den 9 nov. 1896.

Beskæftigelse: Klaverstemmer og instrumentmager.

12839. **Ancher de Thanch Rønnenkamp Sørensen**, gældende navn Ancher de Thanch Rønnenkamp-Sørensen, født den 11 jul. 1909 på Frederiksberg.

Boede 1935 på Hollændervej 11 i København.

Beskæftigelse: Statsexam. Ejendomsrådgiver.

Han blev gift med **Henny Greibe**, 11 mar. 1935 på Frederiksberg, født den 21 jul. 1917 i København (datter af Å. V. Greibe [Barber- og frisørmester]).

*Børn:*

19505. i. Steen Rønnenkamp-Sørensen født 15 jun. 1935.

19506. ii. Kjeld Rønnenkamp-Sørensen født 8 jan. 1937.

19507. iii. NN Rønnenkamp-Sørensen.

12840. **Esther Elisabeth Rønnenkamp Møller**, gældende navn Esther Elisabeth Rønnenkamp-Møller, født den 24 mar. 1905 i Sct. Matthæus sogn, Sokkelund herred, Københavns amt, døbt den 29 apr. 1905 i Sct. Matthæus kirke, København.

Boede 1930 i Sct. Mikkelsgade 3 i Slagelse. Boede 1954 på Bornholm.

Beskæftigelse: 1930 Tandlæge.

Hun blev gift med (1) **Jørgen Mørch Secher**, 17 maj 1930 i Ordrup kirke, født den 7 mar. 1903 i Bjerager sogn, Hads herred, Aarhus amt (søn af Peter Nikalaj Secher [Proprietær] og Julie Nikoline Maag Jakobsen), døbt den 21 maj 1903 i Bjerager kirke.  
De blev skilt i 1936.

Beskæftigelse: Tandlæge.

Hun blev gift med (2) **Emil Andersen**.

Beskæftigelse: Revisor.

12841. **Otto Mogens Rasmus Vilhelm Sommer**, født den 4 feb. 1918 i Jetsmark sogn, Hvetbo herred, Hjørring amt, hjemmedøbt den 4 feb. 1918, døbt den 10 mar. 1918 i Jetsmark kirke, død den 1 mar. 2013 i København.

Han var en kyndig personalhistoriker. Kordegn ved Skt. Johannes kirke i København. Boede ved sin død i Ryesgade 20 A, 5 -537 i København.

Beskæftigelse: Kordegn.

12842. **Ebba Emilie Sommer**, født den 3 jun. 1919 i Skivum sogn, Aars herred, Aalborg amt, døbt den 29 jun. 1919 i Skivum kirke.

Boede 1952 i Kandestøbergade 10 i Slagelse.

Beskæftigelse: 1946 Kontorassistent.

Hun blev gift med **Erik Hansen**, 3 aug. 1946 i Vanløse kirke, København, født den 14 maj 1919 i Krummerup sogn, Øster Flakkebjerg herred, Sorø amt (søn af Hans Hansen [Forpagter] og Karen Elisabeth Jørgensen), døbt den 20 jun. 1919 i Høve Frimenighedskirke.

Beskæftigelse: 1946 Vejassistent.

*Børn:*

19508. i. Kirsten Vibeke Hansen født 1 apr. 1952.

12843. **Dagmar Marie Holm**, født den 30 sep. 1889 i Sct. Stefan sogn, Sokkelund herred, Københavns amt, døbt den 5 jan. 1890 i Sct. Stefans kirke, København, død den 6 nov. 1973 i Neksø købstad, Sønder herred, Bornholms amt, begravet den 10 nov. 1973 på Neksø kirkegård.

Født i Vævergade i København. Hun boede ved sin død i Købmagergade 9 i Neksø. Ugift.

Beskæftigelse:  
1930 Husbestyrerinde.  
Pedel på Neksø Rådhus.

12844. **Hans Axel Bernhard Holm**, født den 19 okt. 1892 i Neksø købstad, Sønder herred, Bornholms amt, døbt den 4 dec. 1892 i Neksø kirke, død den 28 maj 1971 i Rønne købstad, Vester herred, Bornholms amt, begravet den 2 jun. 1971 på Rønne kirkegård.

Boede ved sin død i Sct. Mortensgade 54 i Rønne.

Beskæftigelse:  
Togfører.  
1918 Ekstraportør.  
1921 Portør.

Folketælling: 1921 i Rønne købstad, Vester herred, Bornholms amt (se note 21551).



Han blev gift med **Anna Christine Andersen**, 8 sep. 1918 i Allinge kirke, født den 2 maj 1897 i Allinge Købstad, Nørre herred, Bornholms amt (datter af Hans Andreas Andersen [Stenhugger] og Inger Andersdotter).

Folketælling: 1921 i Rønne købstad, Vester herred, Bornholms amt (se note 21552).

12845. **Emil Kristian Holm**, født den 7 maj 1895 i Neksø købstad, Sønder herred, Bornholms amt, døbt den 30 jun. 1895 i Neksø kirke, død den 2 jun. 1980 i Neksø købstad, Sønder herred, Bornholms amt, begravet den 6 jun. 1980 på Neksø kirkegård.

Boede 1923 i Munkegade i Neksø. Boede 1948 i Storegade 27 i Neksø. Boede 1977 og frem til sin død i Nørregade 74 i Neksø.

Beskæftigelse:  
1921 Maler.  
Pedel.

Han blev gift med **Anna Josefa Hansen**, 1 feb. 1921 i Sct. Nicolai Kirke, Rønne, født den 10 jul. 1900 i Neksø købstad, Sønder herred, Bornholms amt (datter af Ludvig Mathias Hansen [Avlsbruger] og Anine Josephine Hald), døbt den 19 aug. 1900 i Neksø kirke, død den 27 sep. 1977 i Neksø købstad, Sønder herred, Bornholms amt, begravet den 1 okt. 1977 på Neksø kirkegård.

*Børn:*

- 19509. i. Povl Hansen Holm født 2 mar. 1921.
- 19510. ii. Eva Hansen Holm født 3 mar. 1923.
- 19511. iii. Ruth Hansen Holm født 14 okt. 1924.

12846. **Bodil Martine Holm**, født den 11 maj 1897 i Neksø købstad, Sønder herred, Bornholms amt, døbt den 4 jul. 1897 i Neksø kirke.

Hun blev gift med **Carl Eugen Læssø Rasmussen**, gældende navn Carl Eugen Læssø Gilling, 5 jul. 1921 i Neksø kirke, født den 26 nov. 1896 i Faaborg sogn, Sallinge herred, Svendborg amt, (søn af Antoinette Margrete Rasmussen).

Boede 1921 i Øhlenschlægergade 27 i København.

Beskæftigelse: 1921 Typograf.

12847. **Henry Larsen Holm**, født den 27 okt. 1898 i Neksø købstad, Sønder herred, Bornholms amt, døbt den 26 dec. 1898 i Neksø kirke, død den 29 mar. 1970 i Rønne købstad, Vester herred, Bornholms amt, begravet den 1 apr. 1970 på Rønne kirkegård.

Boede ved sin død på Louisenhøj 6 i Rønne.

Beskæftigelse: Typograf.

Han blev gift med **Anne Christine Jørgine Riis**, borgerlig viet den 18 jun. 1926 på Rønne Rådhus, født den 26 jan. 1899 i Rønne købstad, Vester herred, Bornholms amt (datter af Georg Peter Riis og Frida Jørgine Hansine Pedersen), døbt den 19 feb. 1899 i Sct. Nicolai Kirke, Rønne, død den 17 apr. 1995 i Rønne købstad, Vester herred, Bornholms amt, begravet den 22 apr. 1995 på Rønne kirkegård.

12848. **Dødfødt dreng**.

12849. **Aage Larsen Holm**, født den 30 dec. 1904 i Neksø købstad, Sønder herred, Bornholms amt, døbt den 19 mar. 1905 i Neksø kirke, død den 10 sep. 1979 i Rønne købstad, Vester herred, Bornholms amt, begravet den 13 sep. 1979 på Rønne kirkegård.

Boede 1931 på Haslevej 1 i Rønne. Boede ved sin død i Pæretæsdalen 34 i Rønne.

Beskæftigelse:  
1928 Kommis.  
1931 Købmand.  
Kontrollant.

Han blev gift med **Betty Marie Hansen**, 16 dec. 1928 i Neksø kirke, født den 29 jun. 1905 i Aaker sogn, Sønder herred, Bornholms amt (datter af Ludvig Mathias Hansen [Avlsbruger] og Anine Josephine Hald), døbt den 17 sep. 1905 i Aa kirke, død den 28 jan. 1989 i Rønne købstad, Vester herred, Bornholms amt, begravet den 3 feb. 1989 på Rønne kirkegård.

Beskæftigelse: 1928 Serveringsjomfru.

*Børn:*

19512. i. Ulla Irene Hansen Holm født 11 mar. 1931.

12850. **Lillie Olsen.**

12851. **Carsten Olsen.**

12852. **Julia Olsen.**

12853. **Käthe Jørgensen**, født den 31 okt. 1888 i Vor Frue Sogn, København Vor Frue, Københavns amt, hjemmedøbt den 8 dec. 1888, døbt den 10 nov. 1889 i Vor Frue Kirke, København.

12854. **Elly Xenia Baby Jørgensen**, født den 12 okt. 1891 i Sct. Johannes sogn, Sokkelund herred, Københavns amt, døbt den 6 nov. 1892 i Sct. Johannes kirke.

12855. **Knud Niels Christian Christensen**, født den 4 jul. 1897 i København.

12856. **Claus Alfred Mortensen**, født den 15 jan. 1872 i Hasle købstad, Nørre herred, Bornholms amt, døbt den 14 feb. 1872 i Hasle kirke, Bornholm.

Folketælling:  
1880 i Hasle købstad, Nørre herred, Bornholms amt (se note 21553).  
1890 i Hasle købstad, Nørre herred, Bornholms amt (se note 21554).

12857. **Hans Andreas Jørgen Mortensen**, født den 29 mar. 1874 i Hasle købstad, Nørre herred, Bornholms amt, døbt den 3 maj 1874 i Hasle kirke, Bornholm.

Udvandret 23 mar. 1892 til New York, Amerika, returneret.

Uddannelse: 1890 Malerlærling.

Militærtjeneste:  
1899 Lieutenant i Bornholms Væbning.  
Oberst.

Beskæftigelse:  
1899 Malermester.  
Hotelejer.  
Plantageejer.

Folketælling:  
1880 i Hasle købstad, Nørre herred, Bornholms amt (se note 21555).  
1890 i Hasle købstad, Nørre herred, Bornholms amt (se note 21556).

Han blev gift med **Kristina Maria Lind**, 3 feb. 1899 i Hasle kirke, Bornholm, født den 3 sep. 1879 i Ny Caledonien (datter af Jens Peter Julius Lind [Landmand] og Laura Caroline Larsen), død efter 1935.

**Kristina:** Født på øen Poit i Ny Caledonien.

*Børn:*

19513. i. Ethel Winefred Mortensen født 18 apr. 1906.

12858. **Udøbt søn**, født den okt. 1871 på Christiansø, død den 6 dec. 1871 på Christiansø, begravet den 13 dec. 1871 på Christiansø kirkegaard.

Død 6 ½ uge gammel.

12859. **Caroline Jensine Elisabeth Petersen**, født den 12 nov. 1872 på Christiansø, hjemmedøbt 15 nov. 1872, døbt den 27 dec. 1872 i Christiansø kirke, død den 1 sep. 1879 i Aarsdale, Ibsker sogn, Øster Herred, Bornholms amt, begravet den 4 sep. 1879 på Ibsker kirkegård, dødsårsag Skarlagensfeber.

12860. **Janus Christian Petersen**, født den 25 aug. 1874 på Christiansø, hjemmedøbt 31 aug. 1874, død den 3 sep. 1874 på Christiansø, begravet den 9 sep. 1874 på Christiansø kirkegaard.

12861. **Julie Andrea Boldine Petersen**, født den 27 sep. 1875 på Christiansø, døbt den 22 okt. 1875 i Christiansø kirke, død den 30 aug. 1879 i Aarsdale, Ibsker sogn, Øster Herred, Bornholms amt, begravet den 4 sep. 1879 på Ibsker kirkegård, dødsårsag Skarlagensfeber.

12862. **Christian Laurits Petersen**, født den 4 sep. 1877 på Christiansø, døbt den 23 sep. 1877 i Christiansø kirke.

Beskæftigelse: 1903 Agent.

Folketælling:

1880 på Christiansø (se note 21557).

1890 i Svaneke købstad, Øster herred, Bornholms amt (se note 21558).

Boede:

30 nov. 1903 fra Sverige, Ystad til Borgergade 71, 3. hos Madsen i København.

12 sep. 1905 fra Helsingborg til Gammel Mønt 14, 1. hos Skrædder Jens Poulsen i København.

12863. **Alfred Janus Petersen**, født den 7 aug. 1879 i Aarsdale, Ibsker sogn, Øster Herred, Bornholms amt, hjemmedøbt 18 aug. 1879, døbt den 4 sep. 1879 i Sct. Ibs kirke.

Beskæftigelse:

1898 Skolelærer.

1897 – 1901: Cigarmagersvend, Tjk., Portør, Agent.

1907 Fotograf.

Folketælling:

1880 på Christiansø (se note 21559).

1890 i Svaneke købstad, Øster herred, Bornholms amt (se note 21560).

Boede:

18 mar. 1897 fra Svaneke til Borgergade 80, Over Gaarden, 1. hos Hammer i København.

9 apr. 1897 på Falkoner Allé (Frederiksberg) 35, stuen på Frederiksberg.

21 maj 1897 fra Bornholm til Oehlenschlägersgade 7, 3. hos Larsen i København.

4 jun. 1897 i Valdemarsgade 44, 2. hos Strøm i København.

24 jun. 1897 på Esplanaden hos Piculle i København.

3 jul. 1897 i Vognmagergade 19, Over Gaarden, 2. hos Md. Fenger i København.

11 aug. 1897 i Borgergade 15, 3. hos Skomager Hansen i København.

20 aug. 1897 i Store Kongensgade 104, 2. hos Maskinist Hansen i København.

2 nov. 1897 i Wildersgade 27, 1. hos Holmblad i København.

1 feb. 1898 i Kompagnistræde 19, 1 i København.

8 feb. 1898 i Adelgade 17, Mellembygningen, 2. hos Witzel i København.

3 mar. 1898 i Blaagaardsgade 12, 4. hos Fohus i København.  
 6 apr. 1898 i Borgergade 98, stuen hos Nielsen i København.  
 1 maj 1898 i Borgergade 98, stuen i København.  
 23 maj 1898 i Sølvgade 6, Til venstre for Porten, 5. hos Jacobsen i København.  
 1 nov. 1898 frameldt.  
 9 jun. 1899 i Borgergade 84, 1. hos Olsen i København.  
 10 jun. 1899 frameldt.  
 21 jun. 1899 i Adelgade 48, 2. hos Knagh i København.  
 29 sep. 1899 fra Bornholm til Sankt Peders Stræde 32, 3. hos Lund i København.  
 7 nov. 1899 i Stengade 26, 4. hos Christensen i København.  
 28 maj 1900 i Ny Kongensgade 18, stuen hos Lund i København.  
 6 jul. 1900 i Borgergade 7 hos Paraplymager Petersen i København.  
 9 okt. 1900 på Kalkbrænderivej 84, 4 i København.  
 8 nov. 1900 i Adelgade 98, 1 i København.  
 4 dec. 1900 i Adelgade 79, Over Gaarden, 2. hos Jensen i København.  
 21 feb. 1901 fra Valdemarsgade 32, 1. til Borgergade 12, Sidesalen, 1. hos Skomager Hansen i København.  
 28 jan. 1907 frameldt til Sverige.  
 27 aug. 1907 i Møntergade 14, 4 i København.  
 1 nov. 1907 frameldt.  
 31 jan. 1908 i Slotsgade 20, 4 i København.  
 1 maj 1908 i Sølvgade 2 i København.  
 17 dec. 1908 fra Sverige til Egegade 3, 3. tv i København.  
 5 jan. 1909 i Møntergade 14, 4. hos Olsen i København.  
 1 jun. 1909 fra Sverige til Vingårdstræde (Vingaardstræde) 17, 2. hos Breit i København.  
 9 aug. 1909 i Nansensgade 31, 2. hos Hansen i København.  
 4 okt. 1909 i Birkegade 26, stuen hos Nielsen i København.  
 3 maj 1910 i Pilestræde 45, 3. hos Petersen i København.  
 13 maj 1910 i Adelgade 39, 3. hos Møller i København.  
 4 jun. 1910 på Landemærket 43, 2. hos Andersen i København.  
 5 jul. 1910 i Møntergade 14, 4. hos Olsen i København.  
 28 apr. 1911 fra Sverige til Stormgade 29, 2. hos Christensen i København.  
 21 aug. 1911 i H.C. Andersens Gade 5 C, 2. hos Nordstrand i København.  
 18 okt. 1911 fra Sverige til Nørre Voldgade 92, 3. hos Weidemann i København.  
 27 dec. 1911 i Brorsonsgade 4, 1. hos Feldtsen i København.  
 4 jan. 1912 frameldt.  
 21 jun. 1912 fra Sverige, Malmö til Baggesensgade 31, 2. hos Deleuran i København.  
 24 okt. 1912 fra Aalborg til Rosengade 3, stuen hos Jørgensen i København.  
 5 nov. 1912 i Præstøgade 16, 1. hos Kjærgaard i København.  
 4 jan. 1913 i Ny Kronprinsessegade 6, stuen hos Hansen i København.  
 5 apr. 1913 fra Aalborg til Fiskergade 17, 2. hos Olsen i København.  
 29 jul. 1914 fra Sverige, Helsingborg til Sankt Annæ Plads 10, Sidehuset, 3. hos Nielsen i København.  
 28 mar. 1917 fra Aalborg til Tjørnegade 1 B, 1. hos Christensen i København.  
 3 jul. 1917 i Istedgade 43, 2. hos Bentsen i København.  
 18 jul. 1917 i Haderslevgade 31, 2. hos Christensen i København.  
 2 aug. 1917 i Graastensgade 3, 2. tv. hos Jørgensen i København.  
 10 okt. 1917 i Bevtoftgade 2, 4. th. hos Heinrich i København.  
 16 okt. 1917 i Haderslevgade 19, 3. tv i København.  
 8 dec. 1917 i Lille Colbjørnsensgade 1, 2. hos Hansen i København.  
 12 dec. 1917 i Rantzausgade 2, 1. hos Hansen i København.  
 31 jan. 1918 i Schacksgade 4, 2. hos Lange i København.  
 16 mar. 1918 i Knabrostræde 22, 3. hos Petersen i København.  
 30 maj 1918 på Rolighedsvej (Frederiksberg) 4, 3 på Frederiksberg.  
 1 maj 1920 i Ahornsgade 16, stuen i København.  
 25 maj 1920 i Læssøesgade 23, 3. hos Hansen i København.  
 9 jul. 1920 i Viktoriagade 9, 2. hos Bryg i København.  
 15 jul. 1920: Saxogade 33 B, 1. hos Olsen i København.  
 7 jan. 1922 fra Helsingør til Viktoriagade 21, stuen hos Christensen i København.  
 4 feb. 1922 i Helgolandsgade 10, 2. th i København.  
 4 jul. 1922 i Ole Suhrs Gade 11, 1. hos Schrøder i København.

12 jul. 1922 i Helgesensgade 24, 1. hos Hansen i København.  
26 jul. 1922 i Schacksgade 3, 3. hos Iversen i København.  
13 nov. 1922 i Wesselsgade (Vesselsgade) 22, 1. hos Lorentzen i København.  
24 nov. 1922 på Solitudevej 11, 1. tv. hos Christoffersen i København.  
30 nov. 1923 i Ahornsgade 14, stuen th. hos Jensen i København.  
4 apr. 1923 i Ravnsborggade 5 A, 1. hos Mathiesen i København.  
1 maj 1923 på Holger Danskes Vej (Frederiksberg) 27 B, 1. tv. hos Møller i København.

12864. **Caroline Juliane Petersen**, født den 19 juli 1881 på Christiansø, døbt den 6 sep. 1881 i Christiansø kirke, død den 12 mar. 1899 i Svaneke købstad, Øster herred, Bornholms amt, begravet den 18 mar. 1899 på Svaneke kirkegård.  
Ugift.

Folketælling: 1890 i Svaneke købstad, Øster herred, Bornholms amt (se note 21561).

12865. **Ida Anine Petersen**, født den 19 apr. 1883 på Christiansø, døbt den 3 jun. 1883 i Christiansø kirke.

Folketælling: 1890 i Svaneke købstad, Øster herred, Bornholms amt (se note 21562).

Boede:

14 mar. 1901 fra Svaneke til Klerkegade 9, 3. hos Lods C. Oppenheuser i København.  
3 jan. 1902 i Saxogade 3, 1. hos Hallberg i København.  
7 feb. 1902 frameldt til Svaneke.  
8 dec. 1903 i Ewaldsgade 6, 1. hos Bøye i København.  
7 apr. 1904 fra Svaneke til Lille Regnegade 10 A, 3. hos Nielsen i København.  
3 maj 1904 i tjeneste, Den kongelige Fødselsstiftelse, Amaliegade 23, stuen i København.  
5 aug. 1904 frameldt til Rønne i Besøg.  
20 okt. 1904 frameldt til Svaneke.  
7 nov. 1908 fra Sverige til Frejasgade 4, stuen hos Holm i København.  
31 dec. 1908 frameldt til Sverige.  
3 nov. 1910 i Nordre Frihavnsgade 43, 2. hos Grimsberg i København.  
10 nov. 1910 frameldt til Sverige, Helsingborg.

12866. **Clara Sofie Hansen**, født den 15 maj 1894 i Aarsdale, Ibsker sogn, Øster Herred, Bornholms amt, døbt den 9 jun. 1894 i Sct. Ibs kirke, død den 2 mar. 1984 i Aarsdale, Ibsker sogn, Øster Herred, Bornholms amt, begravet den 7 mar. 1894 på Ibsker kirkegård.

Folketælling: 1921 i Aarsdale, Ibsker sogn, Øster Herred, Bornholms amt (se note 21563).

Hun blev gift med **Vilhelm Andreas Hansen**, 24 nov. 1915 i Sct. Ibs kirke, født den 19 sep. 1891 i Aarsdale, Ibsker sogn, Øster Herred, Bornholms amt (søn af Signius Hjorth Hansen [Fisker] og Hansine Elisabeth Olsen), døbt den 10 okt. 1891 i Sct. Ibs kirke, død den 31 jul. 1968 i Svaneke købstad, Øster herred, Bornholms amt, begravet den 3 aug. 1968 på Ibsker kirkegård.

Død på Svaneke sygehus. Boede sin død på Brugsebakken 18 i Aarsdale.

Beskæftigelse:

1915 Fisker.  
Fiskehandler.

Folketælling: 1921 i Aarsdale, Ibsker sogn, Øster Herred, Bornholms amt (se note 21564).

*Børn:*

19514. i. Holger Hjorth Hansen født 5 dec. 1916.  
19515. ii. Arne Hjorth Hansen født 9 maj 1918.  
19516. iii. Anker Hjorth Hansen født 20 feb. 1925.  
19517. iv. Karl Anker Hjorth Hansen født 14 maj 1928.

12867. **Janus Anker Hjorth Hansen**, født den 4 sep. 1895 i Aarsdale, Ibsker sogn, Øster Herred, Bornholms amt, døbt den 13 okt. 1895 i Sct. Ibs kirke, død den 12 jul. 1979 i Aarsdale, Ibsker sogn, Øster Herred, Bornholms amt, begravet den 14 jul. 1979 i Ibsker kirkegård.

Boede Laksegade 16 i Aarsdale. Død på Ibsker Plejehjem.

Beskæftigelse:  
1918 Fisker.  
1921 Fiskehandler.  
Silderøger.

Folketælling: 1921 i Ibsker sogn, Øster herred, Bornholms amt (se note 21565).

Han blev gift med **Margrethe Frederikke Rasmussen**, 27 apr. 1918 i Sct. Ibs kirke, født den 3 jun. 1896 i Aarsdale, Ibsker sogn, Øster Herred, Bornholms amt (datter af Hans Christian Laurits Rasmussen [Fisker] og Laura Katrine Jensen), døbt den 27 jun. 1896 i Sct. Ibs kirke, død den 3 jun. 1973 i Rønne købstad, Vester herred, Bornholms amt, begravet den 7 jun. 1973 på Ibsker kirkegård.

Død på Centralsygehuset i Rønne.

Folketælling: 1921 i Ibsker sogn, Øster herred, Bornholms amt (se note 21566).

*Børn:*

- 19518. i. Anny Kathrine Hjort Hansen født 8 okt. 1918.
- 19519. ii. Herman Hjorth Hansen født 28 sep. 1921.
- 19520. iii. Johannes Hjorth Hansen født 12 mar. 1924.
- 19521. iv. Ella Laura Hjorth Hansen født 19 jul. 1928.
- 19522. v. Ester Margrethe Hjorth Hansen født 18 dec. 1933.
- 19523. vi. Margit Hjorth Hansen født 26 jan. 1939.

12868. **Astrid Theodora Hansen**, født den 4 sep. 1897 i Aarsdale, Ibsker sogn, Øster Herred, Bornholms amt, døbt den 10 okt. 1897 i Sct. Ibs kirke, død den 19 feb. 1978 i Gudhjem sogn, Øster herred, Bornholms amt, begravet den 24 feb. 1978 på Gudhjem kirkegård.

Boede ved sin død på Gudhjemsvej 66 i Gudhjem.

Hun blev gift med **Jens Ludvig Christoffersen**, 29 sep. 1917 i Sct. Ibs kirke, født den 25 aug. 1894 i Neksø købstad, Sønder herred, Bornholms amt (søn af Christian Peter Christoffersen [Arbejdsmand] og Thrine Elisabeth Jensen), døbt den 21 okt. 1894 i Neksø kirke, død den 27 apr. 1961 i Rønne købstad, Vester herred, Bornholms amt, begravet den 2 maj 1961 på Gudhjem kirkegård.

Død på Centralsygehuset i Rønne. Boede ved sin død på Brøddegade i Gudhjem.

Beskæftigelse:  
1917 Bagervend.  
1928 Bagermester.

*Børn:*

- 19524. i. Keld Hjorth Christoffersen født 30 dec. 1917.
- 19525. ii. Henning Hjorth Christoffersen født 11 okt. 1920.
- 19526. iii. Erna Hjorth Christoffersen født 24 apr. 1928.

12869. **Luise Christine Jensen**, født den 13 sep. 1879 i Hasle købstad, Nørre herred, Bornholms amt, døbt den 2 nov. 1879 i Hasle kirke, Bornholm, død den 27 apr. 1941 i Bispebjerg sogn, Sokkelund herred, Københavns amt, begravet den 5 maj 1941 på Bispebjerg Kirkegård, København.

Faderen står ikke opgivet ved dåben. Boede ved sin død i Kantorparken 37, 3. i København. Ugift.

Beskæftigelse: Husbestyrerinde.

12870. **Anders Peter Christensen**, født den 20 mar. 1881 i Hasle købstad, Nørre herred, Bornholms amt, døbt den 6 jun. 1881 i Hasle kirke, Bornholm, død den 25 jan. 1943 i Kingo sogn, Sokkelund herred, Københavns amt, begravet den 28 jan. 1943 på Bispebjerg Kirkegård, København.

Beskæftigelse:  
1902 Skomagersvend.  
Vognstyrer ved Sporvejene.

Folketælling: 1890 i Hasle købstad, Nørre herred, Bornholms amt (se note 21567).

Boede:  
4 sep. 1902 fra Allinge til Borgergade 68, 3. hos Mikkelsen i København.  
12 aug. 1903 i Skydebanegade 4, 3. hos Meyer i København.  
6 apr. 1904 i Oehlenschlägersgade 8 A, 2. tv. hos Portør Erichsen i København.  
14 okt. 1904 i Dannebrogsgade 21, Forhuset, 1. hos Juul i København.  
3 feb. 1905 i Absalonsgade 7 B, 2. hos Petersen i København.  
1 nov. 1906 i Broagergade 2, 2 i København.  
1 nov. 1909 framelddt.  
Ved sin død i Nannasgade 16, 3. i København.

Han blev gift med **Karen Sophie Martine Knudsen**, født den 9 maj 1880 i Slagelse købstad, Slagelse herred, Sorø amt.

12871. **Johannes Cecilius Christensen**, født den 24 sep. 1882 i Hasle købstad, Nørre herred, Bornholms amt, døbt den 12 nov. 1882 i Hasle kirke, Bornholm, død den 29 nov. 1970 i Allinge Købstad, Nørre herred, Bornholms amt, begravet den 4 dec. 1970 på Allinge kirkegård.

Boede ved sin død "Bakkely" i Rø. Død på Allinge sygehus. Ugift.

Beskæftigelse:  
1921 Fodermester.  
Arbejdsmand.

Folketælling:  
1890 i Hasle købstad, Nørre herred, Bornholms amt (se note 21568).  
1921 i Hasle købstad, Nørre herred, Bornholms amt (se note 21569)

12872. **Caroline Jørgine Christensen**, født den 31 jul. 1885 i Hasle købstad, Nørre herred, Bornholms amt, døbt den 18 okt. 1885 i Hasle kirke, Bornholm, død den 26 mar. 1940 i Neksø købstad, Sønder herred, Bornholms amt, begravet den 4 apr. 1940 på Neksø kirkegård.

Folketælling: 1890 i Hasle købstad, Nørre herred, Bornholms amt (se note 21570).

Hun blev gift med **Andreas Peter Olsson**, også kendt som Andreas Peter Olsen, 11 maj 1906 i Aa kirke, født den 2 feb. 1875 i Snogebæk, Povlsker sogn, Sønder herred, Bornholms amt (søn af Haaken Olsson [Husmand] og Oline Margrethe Hansen), døbt den 26 mar. 1875 i Sct. Povls kirke, død den 25 jan. 1944 i Sydhavn sogn, Sokkelund herred, Københavns amt, begravet den 2 feb. 1944 på Neksø kirkegård.

Boede 1907 på Vallengaards Huse i Aaker. Boede 1916 i Munkegade No. 89a i Neksø. Boede 1940 i Ferskensøstræde 17 i Neksø. Død på Borgmester Christiansensgade 4, 3 i Valby, København. I ejendommens fyrekælder. Ligsyn paa Retsmedicinsk Institut.

Beskæftigelse:  
1906 Arbejdsmand.



1916 Gasværksarbejder.

*Børn:*

19527. i. Karl Aage Andreas Olsen født 20 jul. 1907.

12873. **Emma Elisabeth Kristensen**, født den 7 sep. 1888 i Hasle købstad, Nørre herred, Bornholms amt, døbt den 14 okt. 1888 i Hasle kirke, Bornholm, død den 16 mar. 1964 i Rønne købstad, Vester herred, Bornholms amt, begravet den 19 mar. 1964 på Rønne kirkegård.

Boede ved sin død i Store Torvegade 71 i Rønne.

Folketælling:

1890 i Hasle købstad, Nørre herred, Bornholms amt (se note 21571).

1921 i Rønne købstad, Vester herred, Bornholms amt (se note 21572).

Hun blev gift med **Hjalmar Kristian Henriksen**, borgerlig viet den 14 dec. 1909 på Rønne Rådhus, født den 18 sep. 1887 i Klemensker sogn, Nørre herred, Bornholms amt (søn af Niels Peter Mikael Henriksen [Arbejdsmand] og Jørgine Karoline Kjøller), døbt den 9 okt. 1887 i Klemensker kirke, død den 21 sep. 1959 i Rønne købstad, Vester herred, Bornholms amt, begravet den 26 sep. 1959 på Rønne kirkegård.  
De blev skilt.

Boede 1909 i St. Hansstræde 2 i Rønne. Boede 1911 i Skarpegade 9 i Rønne.

Beskæftigelse:

1909 Kusk.

1917 Vognmand.

Folketælling: 1921 i Rønne købstad, Vester herred, Bornholms amt (se note 21573).

*Børn:*

19528. i. Ella Kristine Henriksen født 27 dec. 1909.

19529. ii. Hedvig Margrethe Henriksen født 9 nov. 1911.

19530. iii. Asta Jørgine Henriksen født 7 feb. 1915.

19531. iv. Hans Peter Hjalmar Emanuel Henriksen født 6 sep. 1917.

19532. v. Carl Aage Christian Henriksen født 30 dec. 1919.

12874. **Margrethe Kristine Andrea Jensen** (Se ægteskab med nummer 9356.)

12875. **Karl Andreas Jensen**, født den 8 nov. 1888 i Rutsker sogn, Nørre herred, Bornholms amt, døbt den 30 dec. 1888 i Ruts kirke, død den 8 aug. 1976 i Rønne købstad, Vester herred, Bornholms amt, begravet den 11 aug. 1976 på Tejn kirkegård.

Overtog gården 2 Vdg. Heslegård i Olsker i 1914. Boede senere på Sletten 1 i Sandvig. Død på Centralsyge huset i Rønne.

Beskæftigelse:

Gårdejer.

Snedker.

Han blev gift med **Elise Katrine Olsen**, 3 jan. 1920 i Ols kirke, født den 14 feb. 1884 i Østerlarsker sogn, Øster herred, Bornholms amt (datter af Kristian Olsen [Husmand] og Anine Margrete Ipsen), døbt den 2 jun. 1884 i Østerlars kirke, død den 22 jul. 1971 i Sandvig købstad, Allinge sogn, Nørre herred, Bornholms amt, begravet den 24 jul. 1971 på Tejn kirkegård.

Boede ved sin død på Sletten 1 i Sandvig.

12876. **Anna Cecilie Jensen**, født den 20 mar. 1891 i Rutsker sogn, Nørre herred, Bornholms amt, døbt den 26 apr. 1891 i Ruts kirke, død den 29 maj 1948 i Rutsker sogn, Nørre herred, Bornholms amt, begravet den 4 jun. 1948 på Rutsker kirkegård.

Boede ved sin død på "Nydamhus" i Rutsker.

Hun blev gift med **Jakob Jakobsen**, 1 nov. 1915 i Ols kirke, født den 9 maj 1889 i Bogense sogn, Skovby herred, Odense amt (søn af Søren Nielsen Jakobsen [Arbejdsmand] og Karen Marie Nielsen), døbt den 30 jun. 1889 i Bogense kirke, død den 1 feb. 1966 i Rutsker sogn, Nørre herred, Bornholms amt, begravet den 5 feb. 1966 på Rutsker kirkegård.

Boede 1916 på Degnegaards parcel i Klemensker. Boede 1919 på 26 Slg. parcel "Bakkelyst" i Rutsker. Boede ved sin død på "Nydamhus" i Rutsker.

Beskæftigelse:  
1915 Forvalter.  
1916 Arbejdsmand.  
1916 Avlsbruger.

*Børn:*

- 19533. i. Kristian Arnold Jakobsen født 18 jul. 1916.
- 19534. ii. Ebba Jakobsen født 11 jul. 1919.
- 19535. iii. Ella Jakobsen født 6 maj 1921.
- 19536. iv. Arne Jakobsen født 22 jan. 1930.

12877. **Valdemar Peter Jensen**, født den 1 sep. 1894 i Rutsker sogn, Nørre herred, Bornholms amt, døbt den 23 sep. 1894 i Ruts kirke, død den 3 jan. 1921 i Olsker sogn, Nørre herred, Bornholms amt, begravet den 9 jan. 1921 på Rutsker kirkegård.

Boede ved sin død på "Thomasløkke" i Olsker.

Beskæftigelse: Avlsbruger.

Han blev gift med **Jane Karoline Anine Ipsen**, 16 okt. 1917 i Ols kirke, født den 5 jan. 1890 i Olsker sogn, Nørre herred, Bornholms amt (datter af Thomas Peter Ipsen [Husmand] og Helene Margrete Jakobsen), hjemmedøbt den 6 jan. 1890, døbt den 26 maj 1890 i Ols kirke.

12878. **Dødfødt dreng**, begravet den 17 jul. 1898 på Rutsker kirkegård.

12879. **Niels Kristian Jensen**, født den 14 maj 1889 i Hasle købstad, Nørre herred, Bornholms amt, døbt den 16 jun. 1889 i Hasle kirke, Bornholm, død den 6 okt. 1961 i Neksø købstad, Sønder herred, Bornholms amt, begravet den 12 okt. 1961 på Neksø kirkegård.

Boede ved sin død på Torvegade 18 i Neksø. Ugift.

Folketælling: 1890 i Hasle købstad, Nørre herred, Bornholms amt (se note 21574).

12880. **Carl Laurentius Winther**, født den 15 feb. 1879 i Holbæk Købstad sogn, Merløse herred, Holbæk amt, døbt den 27 apr. 1879 i Sankt Nikolaj kirke, Holbæk, død den 4 aug. 1936 i Holbæk Købstad sogn, Merløse herred, Holbæk amt, begravet den 10 aug. 1936 på Holbæk kirkegaard.

Boede ved sin død på Bakkekammen 47 i Holbæk.

Beskæftigelse:  
1920 Handelsfuldmægtig.  
Købmand.

Folketælling: 1880 i Holbæk Købstad sogn, Merløse herred, Holbæk amt (se note 21575).

Han blev gift med **Else Martine Petersen**, 17 apr. 1920 i Tveje Merløse kirke, født den 28 jan. 1889 i Humlum sogn, Skodborg herred, Ringkøbing amt (datter af Mads Peter Petersen [Ledevogter] og Else Marie Jacobsen), hjemmedøbt den 10 feb. 1889, døbt den 24 mar. 1889 i Humlum kirke, død den 29 okt. 1964 i Lindevang sogn, Sokkelund herred, Københavns amt, begravet den 2 nov. 1964 på Solbjerg kirkegård, Frederiksberg.

Boede ved sin død på Peter Bangsvej 39, 3 på Frederiksberg. Død på Frederiksberg Hospital.

*Børn:*

19537. i. Bodil Agnete Winther født 29 maj 1927.

12881. **Christian Anker Winther**, født den 18 maj 1880 i Holbæk Købstad sogn, Merløse herred, Holbæk amt, døbt den 4 jul. 1880 i Sankt Nikolaj kirke, Holbæk.

Boede 1900 i Gothersgade 115, 3 i København. Boede 1930 i Smedelundsgade 14 i Holbæk.

Beskæftigelse:

1900 Kommis.

1930 Købmand.

Han blev gift med **Elna Marie NN**, i 1920, født den 13 dec. 1884.

12882. **Axel Laurits Braagh Winther**, født den 20 feb. 1882 i Holbæk Købstad sogn, Merløse herred, Holbæk amt, døbt den 26 maj 1882 i Sankt Nikolaj kirke, Holbæk.
12883. **Anna Margrethe Winther**, født den 1 nov. 1883 i Holbæk Købstad sogn, Merløse herred, Holbæk amt, døbt den 3 feb. 1884 i Sankt Nikolaj kirke, Holbæk.
12884. **Aage Valdemar Winther**, født den 25 jun. 1885 i Holbæk Købstad sogn, Merløse herred, Holbæk amt, døbt den 28 aug. 1885 i Sankt Nikolaj kirke, Holbæk.
12885. **Valborg Henriette Winther**, født den 27 feb. 1887 i Holbæk Købstad sogn, Merløse herred, Holbæk amt, døbt den 19 maj 1887 i Sankt Nikolaj kirke, Holbæk, død i 1943.

Hun blev gift med **Knud Karl Vilhelm Nielsen**, 8 nov. 1912 i Sankt Nikolaj kirke, Holbæk, født den 7 apr. 1883 i Nyborg sogn, Vindinge herred, Svendborg amt (søn af Niels Nielsen [Væver] og Dorthea Elisabeth Kirstine Jepsen), død i 1966.

Beskæftigelse: 1912 Redaktionssekretær.

12886. **Peder Christian Kofod**, født den 1 jun. 1865 i Klemensker sogn, Nørre herred, Bornholms amt, døbt den 13 jul. 1865 i Klemensker kirke, død den 18 aug. 1910 i Hasle købstad, Nørre herred, Bornholms amt, begravet den 24 aug. 1910 på Hasle kirkegård.

Beskæftigelse:

1901 Assistent i Finansministeriet.

1910 Toldkontrollør.

Folketælling:

1870 i Klemensker sogn, Nørre herred, Bornholms amt (se note 21576).

1880 i Rønne købstad, Vester herred, Bornholms amt (se note 21577).

Boede:

1895 på Bianco Lunes Alle 7, 1 i København.

1897 på Falkoner Alle 32, 2 på Frederiksberg.

1 maj 1901 på Rosenlunds Allé, Matr. 8 ab i Vanløse.

1 nov. 1906 frameltd.

1910 Ved Havnen Nr. 180 i Hasle.

Han blev gift med **Elise Christine Birkholm**, 31 mar. 1896 i Frederiksberg kirke, født den 14 sep. 1864 i Frederiksberg sogn, Sokkelund herred, Københavns amt (datter af Søren

Christian Birkholm [Assistent i Finansministeriet] og Severine Leth), døbt den 4 dec. 1864 i Frederiksberg kirke.

**Elise:** Boede 1931 i Willemoesgade 19, st. i København.

*Børn:*

- 19538. i. Jens Peter Kofod født 1 okt. 1897.
- 19539. ii. Marie Martha Kofod født 4 jan. 1899.
- 19540. iii. Else Margrete Kofod født 11 okt. 1900.
- 19541. iv. Knud Anker Kofod født 6 aug. 1902.

12887. **Axel Braag Kofod**, født den 14 nov. 1866 i Klemensker sogn, Nørre herred, Bornholms amt, døbt den 30 dec. 1866 i Klemensker kirke, død den 15 dec. 1942 i Skovshoved sogn, Sokkelund herred, Københavns amt, bisat den 17 dec. 1942 fra Bispebjerg Krematorium.

Boede 1895 i Gothersgade 39, 3 i København. Boede 1901 og frem til sin død på Norasvej 19 i Skovshoved. Død på Gentofte sygehus.

Beskæftigelse:

1895 Assistent.  
1901 Fuldmægtig.  
1910 Beregner i Statsanstalten for Livsforsikring.  
Rådsformand.

Folketælling:

1870 i Klemensker sogn, Nørre herred, Bornholms amt (se note 21578).  
1880 i Rønne købstad, Vester herred, Bornholms amt (se note 21579).

Han blev gift med **Johanne Magdalene Lucie Bruhn**, 18 jul. 1895 i Ordrup kirke, født den 30 jul. 1868 i København (datter af Johannes Bartholin Bruhn [Handelsfuldmægtig] og Johanne Henriette Rosalie Benzon), død før 1942 i Skovshoved sogn, Sokkelund herred, Københavns amt.

*Børn:*

- 19542. i. Svend Aage Kofod født 8 jan. 1896.
- 19543. ii. Jørgen Kofod født 21 feb. 1901.

12888. **Jens Michael Kofod**, født den 13 dec. 1868 i Klemensker sogn, Nørre herred, Bornholms amt, døbt den 3 jan. 1869 i Klemensker kirke, død den 30 jun. 1869 i Klemensker sogn, Nørre herred, Bornholms amt, begravet den 5 jul. 1869 på Klemensker kirkegård.

12889. **Knud Aagaard Kofod**, født den 20 maj 1870 i Klemensker sogn, Nørre herred, Bornholms amt, døbt den 17 jul. 1870 i Klemensker kirke, død den 15 maj 1941 i Sankt Olai sogn, Helsingør herred, Frederiksborg amt, begravet den 18 maj 1941 på Helsingør kirkegaard.

Boede 1898 på Classensvej 1 i Helsingør. Boede ved sin død på Rolighedsvej 6 i Helsingør. Død på Øresundshospitalet.

Beskæftigelse:

1890 Postassistent.  
1898 Postexpedient.  
Postkontrollør.

Folketælling:

1880 i Rønne købstad, Vester herred, Bornholms amt (se note 21580).  
1890 i Rønne købstad, Vester herred, Bornholms amt (se note 21581).

Han blev gift med **Karen Christine Kofoed**, 2 dec. 1898 i Sct. Nicolai Kirke, Rønne, født den 19 apr. 1867 i Nylars sogn, Vester herred, Bornholms amt (datter af Jens Peder Kofoed [Gårdejer] og Kirstine Eline Dam), døbt den 28 maj 1867 i Nylars kirke, død den 1 jun. 1963

i Sct. Mariæ sogn, Helsingør købstad, Lyng-Kronborg herred, Frederiksborg amt, begravet den 6 jun. 1963 på Helsingør kirkegaard.

Født på gården 20 Slg. Langensgård i Nylars. Boede ved sin død på Nordre Standvej 3 i Helsingør.

*Børn:*

- 19544. i. Ellen Winther Kofod født 8 dec. 1901.
- 19545. ii. Karen Kanethe Kofod født 22 apr. 1903.

12890. **Ingeborg Margrethe Kofod**, født den 4 jan. 1872 i Klemensker sogn, Nørre herred, Bornholms amt, døbt den 11 feb. 1872 i Klemensker kirke, død den 27 jul. 1946 i Godthåbs sogn, Frederiksberg, Københavns amt, bisat den 1 aug. 1946 fra Bispebjerg Krematorium.

Boede 1896 i Rømersgade 20, 3 i København. Boede 1899 i Aalborg. Boede ved sin død på Godthaabsvej 131, 2. på Frederiksberg. Ugift.

Beskæftigelse: Lærerinde.

Folketælling: 1880 i Rønne købstad, Vester herred, Bornholms amt (se note 21582).

12891. **Valborg Cathrine Kofod**, født den 4 jan. 1872 i Klemensker sogn, Nørre herred, Bornholms amt, døbt den 11 feb. 1872 i Klemensker kirke, død den 1 mar. 1954 i Rønne købstad, Vester herred, Bornholms amt, begravet den 8 mar. 1954 på Rønne kirkegård.

Boede ved sin død i Østergade 2 i Rønne. Ugift.

Beskæftigelse: 1921 Lærerinde.

Folketælling:

- 1880 i Rønne købstad, Vester herred, Bornholms amt (se note 21583).
- 1921 i Pedersker sogn, Sønder herred, Bornholms amt (se note 21584).

12892. **Elna Maria Kofod**, født den 2 mar. 1874 i Rønne købstad, Vester herred, Bornholms amt, døbt den 6 apr. 1874 i Sct. Nicolai Kirke, Rønne, død den 16 maj 1947 i Mariendal sogn, Sokkelund herred, Københavns amt, bisat den 21 maj 1947 fra Bispebjerg Krematorium.

Død på Frederiksberg hospital.

Beskæftigelse: 1894 Bogbinderske.

Folketælling: 1880 i Rønne købstad, Vester herred, Bornholms amt (se note 21585).

Boede:

- 1 nov. 1894 i Skindergade 8, 2 i København.
- 1 nov. 1895 i Nansensgade 9, 4 i København.
- 1 okt. 1896 i Rømersgade 20, 3. hos Kgl. Skuespiller Wøldike i København.
- Ved sin død på Drosselvej 74 st, på Frederiksberg.

Hun blev gift med **Hans Kristian Nielsen**, født den 11 okt. 1868 i Gørlev sogn, Løve herred, Holbæk amt (søn af Christian Nielsen [Kudsk] og Mette Kirstine Hansen), døbt den 22 nov. 1868 i Gørlev kirke, død før 1947.

Beskæftigelse: Tømrermester.

*Børn:*

- 19546. i. Ove Christian Nielsen født 23 jul. 1898.
- 19547. ii. Hans Sigurd Nielsen født 27 aug. 1900.
- 19548. iii. Margrethe Marie Nielsen født 22 dec. 1902.

12893. **Thomas Egin Kofod**, født den 18. nov. 1875 i Rønne købstad, Vester herred, Bornholms amt, døbt den 2. jan. 1876 i Sct. Nicolai Kirke, Rønne, død den 9. jan. 1939 i Redfern, New South Wales, Australia.

Han ankom til Sydney, Australien fra Amerika den 17. maj 1903. Han var med til opførelsen af flere store dæmninger i New South Wales. Boede ved sin død i 8 Maddison Street, Redfern i Australien.

Folketælling:

1880 i Rønne købstad, Vester herred, Bornholms amt (se note 21586).

1890 i Rønne købstad, Vester herred, Bornholms amt (se note 21587).

Han blev gift med **Blanche Mary Parker**, i 1905 i Sydney, New South Wales, Australia, født den 20. maj 1877 i Campbelltown, New South Wales, Australia (datter af Samuel Parker og Mary Barry), død den 9. jun. 1964 i Rooty Hill, New South Wales, Australia.

*Børn:*

19549. i. Valborg Mary Kofod født 10. feb. 1906.

19550. ii. Ingeborg Margaretha Kofod født 17. maj 1907.

19551. iii. Thomas Parker Kofod født 28. feb. 1909.

19552. iv. John Parker Kofod født 22. jul. 1910.

19553. v. Peter Parker Kofod født 23. aug. 1911.

19554. vi. Helen Martha Kofod født 6. jun. 1914.

19555. vii. Norman Joseph Kofod født 15. aug. 1918.

12894. **Gunnhild Kofod**, født den 23. sep. 1877 i Rønne købstad, Vester herred, Bornholms amt, døbt den 19. okt. 1877 i Sct. Nicolai Kirke, Rønne, død den 11. jan. 1962 i Hillerød Købstad, Lyngby-Frederiksborg herred, Frederiksborg amt, begravet den 16. jan. 1962 på Vestre Kirkegård, København.

Død på Hillerød Sygehus.

Folketælling:

1880 i Rønne købstad, Vester herred, Bornholms amt (se note 21588).

1890 i Rønne købstad, Vester herred, Bornholms amt (se note 21589).

Hun blev gift med **Hans Viggo Konrad Olsen**, 22. nov. 1901 i Sct. Nicolai Kirke, Rønne, født den 3. okt. 1875 i Helligaands sogn, København Vor Frue, Københavns amt (søn af Jørgen Olsen [Detailhandler] og Karen Hansen), døbt den 21. nov. 1875 i Helligaandskirken, København.

Boede 1901 på Aaboulevard 72, 3 i København. Boede 1962 på "Nordvangsgård" (Katholsk Plejehjem) på Bistrup Byvej 140 i Birkerød.

Beskæftigelse: 1901 Bogholder.

*Børn:*

19556. i. Inger Winther Olsen født 24. feb. 1903.

12895. **Hans Kofod**, født den 23. sep. 1879 i Rønne købstad, Vester herred, Bornholms amt, døbt den 12. okt. 1879 i Sct. Nicolai Kirke, Rønne, død den 12. aug. 1945 i Sct. Marcus sogn, Fleskum herred, Aalborg amt, bisat den 15. aug. 1945 fra Aalborg krematorium.

Død på Tuberkulosehospitalet i Aalborg.

Uddannelse: Cand. polyt.

Beskæftigelse:

1909 Ingeniør.

Vandværksbestyrer.

Folketælling:

1880 i Rønne købstad, Vester herred, Bornholms amt (se note 21590).

1890 i Rønne købstad, Vester herred, Bornholms amt (se note 21591).

Boede:

1897 hos sin bror Peder Christian på Falkoner Alle 32, 2 på Frederiksberg.

1901 på Rosenlunds Alle i Vanløse.

12 apr. 1902 fra Faksegade 19, 3. til Ole Suhrs Gade 3, 4. hos Wehn i København.

1909 i Albanigade 40 i Odense.

1910 på Jagtvej 25 i Odense.

Ved sin død på Vandværket på Sønderbro i Aalborg.

Han blev gift med **Anna Helga Henriette Dithmar**, 11 okt. 1908 i København, født den 9 maj 1884 i København (datter af Johan Diderik Dithmar [Fyrbøder ved Statsbanerne] og Sidse Marie Knudsen), død den 2 mar. 1939.

*Børn:*

19557. i. Ib Dithmar Kofod født 28 mar. 1909.

19558. ii. Frank Dithmar Kofod født 1 maj 1910.

19559. iii. Aksel Dithmar Kofod født 28 maj 1916.

12896. **Søren Winther Kofod**, født den 8 dec. 1884 i Rønne købstad, Vester herred, Bornholms amt, døbt den 11 jan. 1885 i Sct. Nicolai Kirke, Rønne, død den 9 feb. 1956 i København, bisat den 14 feb. 1956 fra Bispebjerg Krematorium.

Beskæftigelse: Maskinmester.

Folketælling: 1890 i Rønne købstad, Vester herred, Bornholms amt (se note 21592).

Boede:

1 nov. 1903 i Sølvgade 12, 3 i København.

7 okt. 1911 i Oliegrensgade 2, 2. hos Enkefru Kyster i København.

27 apr. 1912 i Nordlandsgade 5, 4 i København.

1 maj 1915 i Holmens Kanal 17 i København.

1 maj 1923 i Holmens Kanal 17, Over Gaarden, stuen i København.

Ved sin død i Carl Johansgade 3 i København.

Han blev gift med **Norma Elise Groskopf**, 21 apr. 1912, født den 25 okt. 1885 i København (datter af Carl Emil Groskopf [Typograf] og Elise Hansine Juliane Lund).

*Børn:*

19560. i. Martha Winther Kofod født 25 feb. 1913.

19561. ii. Thomas Michael Kofod født 4 apr. 1914.

12897. **Anna Cathrine Winther**, født den 20 dec. 1896 i Holbæk Købstad sogn, Merløse herred, Holbæk amt, døbt den 21 apr. 1897 i Holbæk kirke.

Hun blev gift med **Emil Hornemann Frimodt**, 16 nov. 1918 i Holbæk kirke, født den 12 jul. 1893 i Sct. Johannes sogn, Sockelund herred, Københavns amt (søn af Johan Frimodt [Boghandler] og Emma Sophie Charlotte Hornemann), døbt den 19 sep. 1893 i Sct. Johannes kirke, død den 27 feb. 1975 i Helsingør Købstad, Lynge-Kronborg herred, Frederiksborg amt.

Beskæftigelse 1918 Forlagsboghandler.

Han tog efter studentereksamen fra Efterslægtsselskabets skole og filosofikum afgangseksamen fra Kornetskolen 1916 som nr. 1 og udnævntes til løjtnant. I boghandlerlære hos Jul. Gjellerup og medhjælper i farens forretning, hvor han 1918 blev optaget som associé. Studieophold i Paris 1920. – Bestred som sin far en række tillidshverv inden for





branchen: Formand for Den danske Forlæggerforening (som Den danske Boghandlerforening nu meget passende hed) og Boghandlerrådet 1941-48, Forlæggerforeningens delegeret i Det nordiske Forlæggerråd 1942-53 og Union int. des Editeurs fra 1942, medlem af Comité Executif fra 1953, formand for De danske Boghandlers Hjelpekasse 1957-65. – Har skrevet »In Praise of Scottish Scenery« (København, 1913) og »Du skønne land – skitser fra Slesvig« (København, 1919).

12898. **Elisabeth Staugaard Winther**, født den 4 jul. 1890 i Sankt Morten sogn, Støvring herred, Randers amt, døbt den 10 aug. 1890 i Sankt Morten kirke, Randers.

12899. **Peter Hansinius Kofod**, født den 5 apr. 1875 i Gudhjem sogn, Øster herred, Bornholms amt, døbt den 5 maj 1875 i Gudhjem kirke, død den 26 feb. 1958 i Rønne købstad, Vester herred, Bornholms amt, begravet den 1 mar. 1958 på Rønne kirkegård.

Boede 1906 i Kapelstræde 27 i Rønne. Skibsfører på "Veset". Boede ved sin død på Fru Stenbergsvej 1 i Rønne.

Beskæftigelse:  
1906 Skibsfører.  
1921 Skibsmægler.

Folketælling:  
1880 i Aaker sogn, Sønder herred, Bornholms amt (se note 21593).  
1890 i Rønne købstad, Vester herred, Bornholms amt (se note 21594).  
1921 i Rønne købstad, Vester herred, Bornholms amt (se note 21595).

Han blev gift med **Petra Marie Ipsen**, 20 jun. 1904 i Vor Frue Kirke, København, født den 4 sep. 1876 i Aaker sogn, Sønder herred, Bornholms amt (datter af Jeppe Peter Madsen og Julie Katrine Andersen), døbt den 11 okt. 1876 i Aa kirke, død den 28 nov. 1969 i Rønne købstad, Vester herred, Bornholms amt, begravet den 3 dec. 1969 på Rønne kirkegård.

Boede ved sin død på Svanekevej 19 i Rønne.

Folketælling: 1921 i Rønne købstad, Vester herred, Bornholms amt (se note 21596).

*Børn:*  
19562. i. Vera Marie Kofoed født 14 okt. 1906.

12900. **Christian Alfred Emil Kofod**, født den 2 nov. 1877 i Boderne, Aaker sogn, Søndre herred, Bornholms amt, døbt den 27 nov. 1877 i Aa kirke, død den 8 jul. 1955 i Højdevangs sogn, Sokkelund herred, Københavns amt, bisat den 13 jul. 1955 fra Sundby krematorium, København.

Død på Kommunehospitalet.

Beskæftigelse:  
1912 Styrmand.  
Forvalter.

Folketælling:  
1880 i Aaker sogn, Sønder herred, Bornholms amt (se note 21597).  
1890 i Rønne købstad, Vester herred, Bornholms amt (se note 21598).

Boede:  
1 nov. 1912 i Meinungsgade 12, 4 i København.  
1 nov. 1913 i Meinungsgade 12, 4 i København.  
1 maj 1914 i Overgaden oven Vandet 2 A, 1 i København.  
Ved sin død på Oxford Alle 3a, 1 i København.

Han blev gift med **Klara Elisabeth Gøransson**, 30 okt. 1912 i Sct. Stefans kirke, København, født den 23 jul. 1892 i København (datter af Bengt Göransson [Arbejdsmand] og Eugenia Josephine Hagunsdatter).

*Børn:*

19563. i. Lilli Amalie Kofod født 9 nov. 1913.

12901. **Anthon Andreas Kofod**, født den 18 dec. 1879 i Boderne, Aaker sogn, Søndre herred, Bornholms amt, døbt den 18 jan. 1880 i Aa kirke, død den 1 mar. 1909 i Rønne købstad, Vester herred, Bornholms amt, begravet den 2 jun. 1909 på Rønne kirkegård.

Udvandret 25 jan. 1905 til San Francisco, California, Amerika / returneret. Druknet ud for Rønne Havn 31 maj i landdrevet syd for Byen. Boede ved sin død på Kapelvej 9 i Rønne. Ugift.

Folketælling:

1880 i Aaker sogn, Sønder herred, Bornholms amt (se note 21599).

1890 i Rønne købstad, Vester herred, Bornholms amt (se note 21600).

12902. **Martin Johannes Ferdinand Kofod**, også kendt som John Koford, født den 31 mar. 1882 i Rønne købstad, Vester herred, Bornholms amt, døbt den 23 apr. 1882 i Sct. Nicolai Kirke, Rønne, død den aug. 1968 i Girard, Erie County, Pennsylvania, U.S.A.

Han udvandrede til USA 24 aug. 1903, han er 21 år og smed. Adressen er Girard, Pennsylvania.

Ved folketællingen i 1910 bor John Kofoed i Girard hos sin kusine Lena (Ingon) Lund, her bor også hans søster Anna Kofoed.

Ved folketællingen i 1920 er John Koford registret som lejer hos en familie Jacobsen i Girard. Han er smed, kom til USA i 1903 og fik statsborgerskab i 1908.

Ved folketællingen i 1930 er John Koford, 47 registret som husejer, smed og familieoverhoved. Hans kone hedder Thore Koford, 37. Datteren Evelyn er 9. måneder gammel. Begge ægtefæller er registret med dansk afstamning.

I 1942 bor John og Thora Koford 5 Chestnut Street Girard, Erie, Pennsylvania. Han er født på Bornholm og hans arbejdsgiver er General Electric Company.

Emigreret: 24 aug. 1903 til Amerika.

Beskæftigelse: Smed.

Folketælling:

1890 i Rønne købstad, Vester herred, Bornholms amt (se note 21601).

1910 i Girard, Erie County, Pennsylvania, U.S.A.

1920 i Girard, Erie County, Pennsylvania, U.S.A.

1930 i Girard, Erie County, Pennsylvania, U.S.A.

Han blev gift med **Thora NN**, født i 1893 i Danmark, folketælling 1930 i Girard, Erie County, Pennsylvania, U.S.A.

*Børn:*

19564. i. Evelyn J. Koford født i 1929.

12903. **Hans Conrad Kofod**, født den 4 dec. 1885 i Rønne købstad, Vester herred, Bornholms amt, døbt den 10 jan. 1886 i Sct. Nicolai Kirke, Rønne, død den 10 jan. 1971 i Robbedale, Nylars sogn, Vester herred, Bornholms amt, begravet den 14 jan. 1971 på Rønne kirkegård.

Udvandret 22 mar. 1905 til Erie, Amerika / returneret.

Beskæftigelse:

Snedkersvend.

Formand.

Folketælling: 1890 i Rønne købstad, Vester herred, Bornholms amt (se note 21602).

Han blev gift med **Gerda Augusta Sofie Olsen**, født den 12 mar. 1888 i Hasle købstad, Nørre herred, Bornholms amt (datter af Anders Olsen [Arbejdsmand] og Anna Grankvist), døbt den 15 apr. 1888 i Hasle kirke, Bornholm, død den 12 apr. 1957 i Rønne købstad, Vester herred, Bornholms amt, begravet den 15 apr. 1957 på Rønne kirkegård.

Udvandret 11 nov. 1909 til New York, Amerika / returneret.

12904. **Ingunn Anna Elisabeth Kofod**, født den 16 okt. 1889 i Rønne købstad, Vester herred, Bornholms amt, døbt den 17 nov. 1889 i Sct. Nicolai Kirke, Rønne, død den 29 nov. 1972 i Rønne købstad, Vester herred, Bornholms amt, begravet den 4 dec. 1972 på Rønne kirkegård.

Ved folketællingen i 1910 bor hun i Girard hos sin kusine Lena (Ingon) Lund.

Folketælling: 1890 i Rønne købstad, Vester herred, Bornholms amt (se note 21603).

Hun blev gift med **Hans Peter Møller**, 22 jan. 1913 i Sct. Nicolai Kirke, Rønne, født den 26 okt. 1877 i Nyker sogn, Vester herred, Bornholms amt (søn af Jens Møller [Kulgraver] og Helene Petrea Jensen), døbt den 9 dec. 1877 i Ny kirke, død den 10 mar. 1956 i Rønne købstad, Vester herred, Bornholms amt, begravet den 17 mar. 1956 på Rønne kirkegård.

Boede ved sin død på Kapelvej 45 i Rønne.

Beskæftigelse: Fisker.

*Børn:*

19565. i. Clara Helene Amalie Møller født 15 okt. 1913.

12905. **Hans Peter Lund**, født den 15 feb. 1882 i Gudhjem sogn, Øster herred, Bornholms amt, hjemmedøbt 23 mar. 1882, døbt den 30 apr. 1882 i Gudhjem kirke, død efter 1912 til Søs.

Druknet på en rejse til England.

Beskæftigelse: Styrmand.

Folketælling: 1890 i Gudhjem sogn, Øster herred, Bornholms amt (se note 21604).

12906. **Alexander Kristian Lund**, født den 14 jul. 1883 i Gudhjem sogn, Øster herred, Bornholms amt, døbt den 2 sep. 1883 i Gudhjem kirke, død den 6 dec. 1941 i Gudhjem sogn, Øster herred, Bornholms amt, begravet den 11 dec. 1941 på Gudhjem kirkegård.

Beskæftigelse:

1912 Bager.

1916 Bagermester.

Folketælling: 1890 i Gudhjem sogn, Øster herred, Bornholms amt (se note 21605).



Han blev gift med **Kirstine Marie Laurberg**, 21 feb. 1911 i Hjerm kirke, født den 30 jan. 1889 i Struer, Gimsing sogn, Hjerm herred, Ringkøbing amt (datter af Palæmon Laurberg [Murer] og Ingeborg Jensen), døbt den 17 feb. 1889 i Gimsing kirke, død den 13 apr. 1977 i Rønne købstad, Vester herred, Bornholms amt, jordfæstet 16 apr. 1977 i Rønne kirkegårdskapel, begravet på Gudhjem kirkegård.

Boede ved sin død i Løkkegade 5 i Gudhjem. Døde på Centralsygehuset i Rønne.

*Børn:*

- 19566. i. Lilly Rigmor Lund født 20 feb. 1912.
- 19567. ii. Arne Laurberg Lund født 30 apr. 1916.



12907. **Alfred Lund**, født den 13 okt. 1885 i Gudhjem sogn, Øster herred, Bornholms amt, døbt den 29 nov. 1885 i Gudhjem kirke, død den 28 okt. 1955 i Rønne købstad, Vester herred, Bornholms amt, begravet den 2 nov. 1955 på Gudhjem kirkegård.

Død på Centralsygehuset i Rønne.

Beskæftigelse:  
1920 Snedker.  
1926 Snedkermester.

*Folketælling:*

1890 i Gudhjem sogn, Øster herred, Bornholms amt (se note 21606).  
1921 i Gudhjem sogn, Øster herred, Bornholms amt (se note 21607).

Han blev gift med **Janne Marie Mortensen**, 30 nov. 1920 i Gudhjem kirke, født den 30 nov. 1896 i Melsted, Gudhjem Sogn, Øster herred, Bornholms amt (datter af Oluf Mathias Mortensen [Fisker] og Anna Margrethe Hansen), døbt den 10 jan. 1897 i Gudhjem kirke, død den 18 nov. 1955 i Rønne købstad, Vester herred, Bornholms amt, begravet den 23 nov. 1955 på Gudhjem kirkegård.

Død på Centralsygehuset i Rønne.

Folketælling: 1921 i Gudhjem sogn, Øster herred, Bornholms amt (se note 21608).

*Børn:*

- 19568. i. Vita Lund født 22 dec. 1922.
- 19569. ii. Ella Lund født 2 apr. 1926.
- 19570. iii. Ole Lund født 22 mar. 1927.

12908. **Ingon Magdalene Lund**, født den 8 nov. 1887 i Gudhjem sogn, Øster herred, Bornholms amt, døbt den 26 dec. 1887 i Gudhjem kirke, død den 28 nov. 1983 i Gudhjem sogn, Øster herred, Bornholms amt, begravet den 2 dec. 1983 på Gudhjem kirkegård.

Boede ved sin død på Gudhjemvej 66 i Gudhjem. Ugift.

Beskæftigelse: 1921 Syerske.

*Folketælling:*

1890 i Gudhjem sogn, Øster herred, Bornholms amt (se note 21609).  
1921 i Gudhjem sogn, Øster herred, Bornholms amt (se note 21610).



12909. **Karl Tranberg Lund**, født den 15 jan. 1890 i Gudhjem sogn, Øster herred, Bornholms amt, døbt den 9 mar. 1890 i Gudhjem kirke, død den 13 jul. 1961 i Neksø købstad, Sønder herred, Bornholms amt, begravet den 17 jul. 1961 på Neksø kirkegård.

Boede ved sin død på Aasen 25 i Neksø.

Beskæftigelse:  
1917 Maler.  
Malermester.

Folketælling: 1890 i Gudhjem sogn, Øster herred, Bornholms amt (se note 21611).

Han blev gift med (1) **Karen Marie Pedersen**, 19 okt. 1917 i Sct. Nicolai Kirke, Rønne, født den 15 nov. 1892 i Rønne købstad, Vester herred, Bornholms amt (datter af Jens Christian Pedersen [Skomagermester] og Caroline Hansine Pihl), døbt den 22 maj 1893 i Sct. Nicolai Kirke, Rønne, død den 13 sep. 1925 i Neksø købstad, Sønder herred, Bornholms amt, begravet den 17 sep. 1925 på Neksø kirkegård.

Han blev gift med (2) **Petra Andrea Ipsen**, borgerlig viet den 8 apr. 1927 på Neksø rådhus, født den 15 jun. 1902 i Neksø købstad, Sønder herred, Bornholms amt (datter af Esper Mathias Ipsen [Arbejdsmand] og Andrea Marie Hansen), døbt den 13 jul. 1902 i Neksø kirke, død den 13 jan. 1966 i Neksø købstad, Sønder herred, Bornholms amt, begravet den 18 jan. 1966 på Neksø kirkegård.

*Børn:*

19571. i. Bitten Marie Lund født 14 nov. 1926.

12910. **Thorvald Andreas Lund**, født den 30 aug. 1892 i Gudhjem sogn, Øster herred, Bornholms amt, døbt den 16 okt. 1892 i Gudhjem kirke, død den 9 jan. 1955 i Skælskør sogn, Vester Flakkebjerg herred, Sorø amt, begravet den 15 jan. 1955 på Skælskør kirkegaard.

Boede 1916 på Skovvej 73 i Skælskør. Boede 1920 i Østergade 10 i Skælskør. Boede ved sin død på Algade 11 i Skælskør.

Beskæftigelse:  
1915 Handelskommis.  
1929 Disponent.

Han blev gift med (1) **Hertha Elisabeth Johanne Marie Clemmensen Qvist**, 25 sep. 1915 i Skælskør kirke, født den 14 jun. 1893 i Skælskør sogn, Vester Flakkebjerg herred, Sorø amt (datter af Ludvig Valdemar Qvist [Slagter] og Johanne Marie Møller), døbt den 3 sep. 1893 i Skælskør kirke, død den 28 mar. 1929 i Skælskør sogn, Vester Flakkebjerg herred, Sorø amt, begravet den 1 apr. 1929 på Skælskør kirkegaard.

*Børn:*

19572. i. Kaj Hans Qvist Lund født 6 mar. 1916.  
19573. ii. Grethe Johanne Qvist Lund født 9 apr. 1920.

Han blev gift med (2) **Valborg Ebba Clemmensen Qvist** (datter af Ludvig Valdemar Qvist [Slagter] og Johanne Marie Møller).

12911. **Nikolaj Frederik Lund**, født den 17 okt. 1894 i Gudhjem sogn, Øster herred, Bornholms amt, døbt den 2 dec. 1894 i Gudhjem kirke, død den 14 maj 1972 i Nykøbing Falster sogn, Falster Sønder herred, Maribo amt, begravet den 18 maj 1972 på Gudhjem kirkegård.

Død på Nykøbing Falster sygehus. Boede ved sin død på Toftevej 10 i Gudhjem.

Beskæftigelse: 1923 Murmester.

Han blev gift med **Anna Elisabeth Jensen**, 1 dec. 1923 i Gudhjem kirke, født den 12 sep. 1898 i Gudhjem sogn, Øster herred, Bornholms amt (datter af Kristian Albert Jensen [Kvaseskipper] og Anna Kristine Matilde Hansen), hjemmedøbt den 10 okt. 1898, døbt den 6 nov. 1898 i Gudhjem kirke, død den 29 okt. 1965.

*Børn:*

- 19574. i. Jørn Lund født 26 aug. 1924.
- 19575. ii. Ruth Lund født 24 aug. 1930.

12912. **Ella Katrine Lund**, født den 13 jun. 1898 i Gudhjem sogn, Øster herred, Bornholms amt, døbt den 31 jul. 1898 i Gudhjem kirke, død den 21 maj 1907 i Gudhjem sogn, Øster herred, Bornholms amt, begravet den 26 maj 1907 på Gudhjem kirkegård.
12913. **Viggo Andreas Bay**, født den 10 okt. 1903 i Tejn, Olsker sogn, Nørre herred, Bornholms Amt, død den 1 feb. 1904 i Tejn, Olsker sogn, Nørre herred, Bornholms Amt, begravet den 6 feb. 1904 på Olsker kirkegård.
12914. **Petra Hansine Sorth**, født den 2 jul. 1891 i Rønne købstad, Vester herred, Bornholms amt, døbt den 9 aug. 1891 i Sct. Nicolai Kirke, Rønne, død den 3 dec. 1970 i Rønne købstad, Vester herred, Bornholms amt, begravet den 5 dec. 1970 på Rønne kirkegård.

Boede ved sin død i Skarpegade 23 i Rønne.

Folketælling: 1921 i Rønne købstad, Vester herred, Bornholms amt (se note 21612).

Hun blev gift med **Aksel Elias Mogensen**, 2 jul. 1914 i Sct. Nicolai Kirke, Rønne, født den 11 nov. 1888 i Rønne købstad, Vester herred, Bornholms amt (søn af Peder Mogensen [Skrædder] og Christiane Christine Espersen), døbt den 13 jan. 1889 i Sct. Nicolai Kirke, Rønne, død den 23 nov. 1980 i Rønne købstad, Vester herred, Bornholms amt, begravet den 27 nov. 1980 på Rønne kirkegård.

Boede 1915 i Skarpegade 28 i Rønne. Boede ved sin død på Plejehjemmet "Lunden" i Rønne. Formand for 'Maskinsætterklubben' - medlem af menighedsrådet.

Beskæftigelse:  
Typograf.  
Maskinsætter.

Folketælling: 1921 i Rønne købstad, Vester herred, Bornholms amt (se note 21613).

*Børn:*

- 19576. i. Karl Otto Sorth Mogensen født 18 maj 1915.
- 19577. ii. Inger Mogensen født 27 nov. 1917.
- 19578. iii. Ellen Mogensen født 5 apr. 1922.

12915. **Ellen Marie Sorth**, født den 19 dec. 1892 i Rønne købstad, Vester herred, Bornholms amt, døbt den 19 feb. 1893 i Sct. Nicolai Kirke, Rønne, død den 20 feb. 1977 i Rønne købstad, Vester herred, Bornholms amt, begravet den 25 feb. 1977 på Rønne kirkegård.

Folketælling: 1921 i Rønne købstad, Vester herred, Bornholms amt (se note 21614).

Hun blev gift med **Viktor Jørgensen**, 18 jun. 1916 i Sct. Nicolai Kirke, Rønne, født den 18 jul. 1892 i Rønne købstad, Vester herred, Bornholms amt (søn af Niels Jørgensen [Stenhugger] og Karen Ingemansen), hjemmedøbt den 2 okt. 1892, døbt den 9 jul. 1893 i Sct. Nicolai Kirke, Rønne, død den 4 apr. 1978 i Rønne købstad, Vester herred, Bornholms amt, begravet den 8 aug. 1978 på Rønne kirkegård.

Boede 1925 på Kastanievej 10 i Rønne.

Beskæftigelse: Bagervend.

Folketælling: 1921 i Rønne købstad, Vester herred, Bornholms amt (se note 21615).

*Børn:*

19579. i. Edith Jørgensen født 27 sep. 1930.

12916. **Thora Andrea Sorth**, født den 22 dec. 1897 i Rønne købstad, Vester herred, Bornholms amt, døbt den 30 jan. 1898 i Sct. Nicolai Kirke, Rønne, død den 28 feb. 1981 i Rønne købstad, Vester herred, Bornholms amt, begravet den 7 mar. 1981 på Rønne kirkegård.

Beskæftigelse: 1929 Kontorist.

Hun blev gift med **Ludvig Johannes Hansen**, 9 apr. 1930 i Sct. Nicolai Kirke, Rønne, født den 21 apr. 1895 i Rønne købstad, Vester herred, Bornholms amt (søn af Hans Jørgen Hansen [Agent] og Caroline Marie Christensen), døbt den 16 jun. 1895 i Sct. Nicolai Kirke, Rønne, død den 21 feb. 1981 i Rønne købstad, Vester herred, Bornholms amt, begravet den 28 feb. 1981 på Rønne kirkegård.



Boede 1930 i Staalegade 10 i Rønne. Boede ved sin død på Snellemark 14 i Rønne.

Han var med i et partsrederi som i 1950 først købte skiber Josefa og solgte det igen i 1952 fik i 1953 bygget skibet Burgundia med kaptajn Poul Jensen Dam, Rønne, som fører. Forlist 1958-09-18 ved Hammeren, sunket. Forlist natten mellem 17-18. september 1958 på rejse fra Faxe Ladeplads til Rønne med jordbrugskalk. Alle mand + 1 passager omkom. Hævet og indbrjerget til Rønne Sydhavn i august 1959.

Beskæftigelse:  
1930 Prokurist.  
Grosserer.

*Børn:*

19580. i. Hans Jørgen Hansen født 25 jan. 1931.  
19581. ii. Niels Andreas Hansen født 19 okt. 1932.  
19582.iii. Jens Christian Hansen født 7 feb. 1935.

12917. **Agnes Elisabeth Sorth** (Se ægteskab med nummer 11689.)

12918. **Hans Peter Andreas Sorth** (Se ægteskab med nummer 9424.)

12919. **Carl Johannes Sorth** (Se ægteskab med nummer 7306.)

12920. **Charles Christian Sorth**, født den 31 maj 1901 i Rønne købstad, Vester herred, Bornholms amt, døbt den 14 jul. 1901 i Sct. Nicolai Kirke, Rønne, død den 16 okt. 1970 i Rønne købstad, Vester herred, Bornholms amt, begravet den 19 okt. 1970 på Rønne kirkegård.

Boede 1932 i Dampmøllegade 32 i Rønne.

Beskæftigelse: Stenhugger.

Folketælling: 1921 i Rønne købstad, Vester herred, Bornholms amt (se note 21616).

Han blev gift med **Magda Hansine Jensen**, født den 5 jan. 1903 i Klemensker sogn, Nørre herred, Bornholms amt (datter af Hans Jönsson [Parcelist] og Marie Elsiné Sonne), døbt den 1 feb. 1903 i Klemensker kirke.

*Børn:*



19583. i. Kirsten Sorth.

12921. **Edith Elgine Hansine Sorth**, født den 15 aug. 1903 i Rønne købstad, Vester herred, Bornholms amt, døbt den 27 sep. 1903 i Sct. Nicolai Kirke, Rønne, død den jun. 1967 i Thurø sogn, Sunds herred, Sendborg amt.

Folketælling: 1921 i Rønne købstad, Vester herred, Bornholms amt (se note 21617).

Hun blev gift med **Hans Holm Hansen**, død den 26 sep. 1991 i Thurø sogn, Sunds herred, Svendborg amt.

Beskæftigelse: Skipper.

12922. **John Tranberg Sorth**, født den 5 nov. 1910 i Rønne købstad, Vester herred, Bornholms amt, døbt den 11 dec. 1910 i Sct. Nicolai Kirke, Rønne, død den 4 okt. 1993 på Læsø.

Under krigen var han i koncentrationslejr i Tyskland: (Saxenhausen og Neuengamme).

Beskæftigelse:  
Sømand i ØK.  
Lagerformand.

Folketælling: 1921 i Rønne købstad, Vester herred, Bornholms amt (se note 21618).

Han blev gift med **Eva Christensen**, født den 6 nov. 1919, død den 1 dec. 1998 på Læsø.

12923. **Juliane Magdalene Cathrine Sorth**, født den 15 sep. 1895 i Rønne købstad, Vester herred, Bornholms amt, døbt den 27 okt. 1895 i Sct. Nicolai Kirke, Rønne.

Hun blev gift med **Oscar Olsen**.

Beskæftigelse: Repræsentant.

12924. **Magda Marie Sorth**, født den 7 jul. 1898 i Rønne købstad, Vester herred, Bornholms amt, døbt den 7 aug. 1898 i Sct. Nicolai Kirke, Rønne.

Hun blev gift med **Johan Christian Frandsen**, 12 feb. 1926 i Sct. Nicolai Kirke, Rønne, født den 1 okt. 1898 i Rønne købstad, Vester herred, Bornholms amt (søn af Frands Ole Peter Frandsen [Uldhandler] og Flora Mariane Espersen), døbt den 27 nov. 1898 i Sct. Nicolai Kirke, Rønne.

Boede 1930 i Strandstræde 1 i Rønne. Boede 1934 i Sct. Mortensgade i Rønne. Boede 1945 i Rønne.

Beskæftigelse:  
1926 Købmand.  
1930 Grosserer.

*Børn:*

19584. i. Kurt Sture Frandsen født 18 feb. 1930.

12925. **Johannes Andreas Sorth**, født den 24 sep. 1900 i Rønne købstad, Vester herred, Bornholms amt, døbt den 4 nov. 1900 i Sct. Nicolai Kirke, Rønne, død den 26 dec. 1965 i Rønne købstad, Vester herred, Bornholms amt, begravet den 30 dec. 1965 på Neksø kirkegård.

Boede 1934 på Aasen i Neksø. Død på Centralsygehuset i Rønne. Boede ved sin død på Paradisvej 57 i Neksø.

Formand for Nexø Haandværker- & Industriforening 1945 - 1961.

Bornholms Møbelfabrik blev bygget i den driftige handelsby Nexø i 1936 af fabrikant
---

Johannes Sorth.

Her blev i starten produceret radiokasser og kommoder og senere skabsreoler - alle af meget høj kvalitet.

Fabrikken blev i 1965 overtaget af sønnen Carsten Sorth og den beskæftigede på et tidspunkt 60 medarbejdere. I 1992 blev produktionen flyttet til Randers, hvorefter bygningerne lå ubenyttet hen i næsten 10 år.

Beskæftigelse:

1927 Snedkermester.

1965 Møbelfabrikant.

Folketælling: 1921 i Rønne købstad, Vester herred, Bornholms amt (se note 21619).

Han blev gift med **Doris Kofod Pedersen**, 4 aug. 1927 i Sct. Nicolai Kirke, Rønne, født den 14 aug. 1901 i Rønne købstad, Vester herred, Bornholms amt (datter af Olaf Theodor Pedersen [Detailhandler] og Dorthea Albine Kofod), døbt den 29 sep. 1901 i Sct. Nicolai Kirke, Rønne, død den 11 aug. 1970 i Neksø købstad, Sønder herred, Bornholms amt, begravet den 14 aug. 1970 på Neksø kirkegård.

*Børn:*

19585. i. Carsten Sorth født 29 okt. 1930.

12926. **Louis Ejner Kristian Sorth**, født den 13 jun. 1904 i Rønne købstad, Vester herred, Bornholms amt, døbt den 31 jul. 1904 i Sct. Nicolai Kirke, Rønne, død den 9 dec. 1967 i Rønne købstad, Vester herred, Bornholms amt, begravet den 13 dec. 1967 på Rønne kirkegård.

Død på Centralsygehuset i Rønne. Boede ved sin død på Aakirkebyvej 114 i Knudsker.

Beskæftigelse:

1925 Kommis.

1930 Repræsentant.

Folketælling: 1921 i Rønne købstad, Vester herred, Bornholms amt (se note 21620).

Han blev gift med **Estrid Elisabeth Jensen**, 6 aug. 1931 i Østermarie kirke, født den 26 aug. 1906 i Østermarie sogn, Øster herred, Bornholms amt (datter af Janus Peter Jensen [Husmand] og Anna NN), døbt den 7 okt. 1906 i Østermarie kirke, død den 24 jan. 1969 i Knudsker sogn, Vester herred, Bornholms amt, begravet den 27 jan. 1969 på Rønne kirkegård.

*Børn:*

19586. i. Flemming Sorth født 1 aug. 1934.

19587. ii. Vibeke Sorth født 7 apr. 1940.

19588. iii. Anne Margrethe Sorth.

19589. iv. Svend Aage Sorth.

12927. **Anna Margrete Sorth**, født den 20 okt. 1906 i Rønne købstad, Vester herred, Bornholms amt, døbt den 26 dec. 1906 i Sct. Nicolai Kirke, Rønne, død den 15 maj 1996 i Rønne købstad, Vester herred, Bornholms amt, begravet den 20 maj 1996 på Rønne kirkegård.

Folketælling: 1921 i Rønne købstad, Vester herred, Bornholms amt (se note 21621).

Han blev gift med **Aage Hansen**, 17 apr. 1930 i Sct. Nicolai Kirke, Rønne, født den 28 apr. 1903 i Vestermarie sogn, Vester herred, Bornholms amt (datter af Christian Marius Daniel Hansen [Gårdejer] og Helga Victoria Andersen), døbt den 10 jun. 1903 i Vestermarie kirke. De blev skilt.

Født på gården 46 Slg. Lyneborg i Vestermarie. Boede 1930 på "Lyneborg" i Vestermarie.

Beskæftigelse: Arkitekt.

12928. **Svend Aage Sorth**, født den 25 apr. 1910 i Rønne købstad, Vester herred, Bornholms amt, døbt den 3 jul. 1910 i Sct. Nicolai Kirke, Rønne, død den 4 mar. 1933 på Kommunehospitalet, København, begravet den 11 mar. 1933 på Rønne kirkegård.

Boede ved sin død i Frederiksborggade 14, 1 i København. Ugift.

Beskæftigelse: Kok.

Folketælling: 1921 i Rønne købstad, Vester herred, Bornholms amt (se note 21622).

12929. **Hans Peter Andersen**, født den 5 feb. 1896 i Rønne købstad, Vester herred, Bornholms amt, hjemmedøbt den 29 mar. 1896, døbt den 14 maj 1896 i Sct. Nicolai Kirke, Rønne, død den 12 jan. 1982 i Rønne købstad, Vester herred, Bornholms amt, begravet den 16 jan. 1982 på Rønne kirkegård.

Boede 1927 i Dampmøllegade 6 i Rønne.

Beskæftigelse:  
1921 Stenhugger.  
1965 Vognmand.

Folketælling: 1921 i Rønne købstad, Vester herred, Bornholms amt (se note 21623).

Han blev gift med **Jenny Oliva Andersen**, 10 jan. 1925 i Vestermarie kirke, født den 12 mar. 1901 i Østerlarsker sogn, Øster herred, Bornholms amt (datter af Peder Andersen [Parcelist] og Andrea Kristine Jensen), døbt den 28 apr. 1901 i Østerlars kirke, død den 17 okt. 1965 i Rønne købstad, Vester herred, Bornholms amt, begravet den 20 okt. 1965 på Rønne kirkegård.

Boede ved sin død på Lundensvej 3 i Rønne.

*Børn:*

19590. i. Kirsten Andrea Andersen født 29 jul. 1927.  
19591. ii. Poul Hillebrandt Andersen født 15 maj 1929.

12930. **Agnes Georgine Andersen**, også kendt som Agnes Georgine Hillebrandt Andersen, født den 9 sep. 1899 i Rønne købstad, Vester herred, Bornholms amt, døbt den 29 okt. 1899 i Sct. Nicolai Kirke, Rønne, død den 6 nov. 1927 i Rønne købstad, Vester herred, Bornholms amt, begravet den 11 nov. 1927 på Rønne kirkegård.

Folketælling: 1921 i Rønne købstad, Vester herred, Bornholms amt (se note 21624).

Hun blev gift med **Knud Valdemar Mahler Jørgensen**, 20 okt. 1923 i Sct. Nicolai Kirke, Rønne, født den 11 jul. 1897 i Rønne købstad, Vester herred, Bornholms amt (søn af Peter Louis Jørgensen [Øltapper] og Marie Louise Mahler), hjemmedøbt den 16 aug. 1897, døbt den 26 dec. 1897 i Sct. Nicolai Kirke, Rønne, død den 14 mar. 1947 i Rønne købstad, Vester herred, Bornholms amt, begravet den 19 mar. 1947 på Rønne kirkegård.

Boede 1934 i Rønne. Boede ved sin død på Aakirkebyvej 38 i Rønne.

Beskæftigelse:  
1925 Slagter.  
1927 Chauffør.  
1934 Autovognmand.

12931. **Ingeborg Katrine Andersen**, født den 23 feb. 1901 i Rønne købstad, Vester herred, Bornholms amt, døbt den 2 jun. 1901 i Sct. Nicolai Kirke, Rønne, død den 22 apr. 1988 i

Rønne købstad, Vester herred, Bornholms amt, begravet den 26 apr. 1988 på Rønne kirkegård.

Boede ved sin død i Byledsgade 9 i Rønne.

Beskæftigelse: 1921 Expeditrice.

Folketælling: 1921 i Rønne købstad, Vester herred, Bornholms amt (se note 21625).

Hun blev gift med **Hans Peter Mahler Jørgensen**, 30 dec. 1922 i Sct. Nicolai Kirke, Rønne, født den 27 sep. 1898 i Rønne købstad, Vester herred, Bornholms amt (søn af Peter Louis Jørgensen [Øltapper] og Marie Louise Mahler), hjemmedøbt den 12 dec. 1898, døbt den 12 feb. 1899 i Sct. Nicolai Kirke, Rønne, død den 24 mar. 1977 i Rønne købstad, Vester herred, Bornholms amt, begravet den 28 mar. 1977 på Rønne kirkegård.

Boende 1927 på Rahbækværket i Knudsker. Boede ved sin død i Byledsgade 9 i Rønne.

Beskæftigelse:  
Bogholder.  
Kontorchef.  
Revisor.

12932. **Grethe Mellerup**, født den 28 apr. 1916 i Frederikshavn købstad, Horns herred, Hjørring amt, døbt den 9 jul. 1916 i Frederikshavn Kirke.

12933. **Tove Leismann**, født den 3 nov. 1930 i Frederikshavn købstad, Horns herred, Hjørring amt, døbt den 21 dec. 1930 i Frederikshavn Kirke.

Beskæftigelse: Bankfuldmægtig.

12934. **Dødfødt søn**, begravet den 16 nov. 1890 på Gudhjem kirkegård.

12935. **Hans Kristian Adolf Schou**, født den 2 dec. 1894 i Gudhjem sogn, Øster herred, Bornholms amt, døbt den 23 dec. 1894 i Gudhjem kirke.

Boede 1917 i Rønne.

12936. **Hans Kristian Schou**, født den 5 dec. 1883 i Gudhjem sogn, Øster herred, Bornholms amt, hjemmedøbt den 5 dec. 1883, død den 5 dec. 1883 i Gudhjem sogn, Øster herred, Bornholms amt, begravet den 9 dec. 1883 på Gudhjem kirkegård.

Død 8 timer gammel.

12937. **Karoline Marie Mogensen**, født den 20 sep. 1888 i Gudhjem sogn, Øster herred, Bornholms amt, hjemmedøbt den 15 okt. 1888, døbt den 20 jan. 1889 i Gudhjem kirke.

Boede 1917 i Halfdansgade 19, 3 i København.

Beskæftigelse: 1917 Kontorist.

Folketælling: 1890 i Gudhjem sogn, Øster herred, Bornholms amt (se note 21626).

12938. **Anna Cecilie Mogensen**, født den 16 okt. 1889 i Gudhjem sogn, Øster herred, Bornholms amt, døbt den 1 dec. 1889 i Gudhjem kirke.

Boede 1913 i København.

Beskæftigelse: Sygeplejerske.

Folketælling: 1890 i Gudhjem sogn, Øster herred, Bornholms amt (se note 21627).

12939. **Niels Peder Mogensen**, født den 24 jun. 1891 i Gudhjem sogn, Øster herred, Bornholms amt, døbt den 19 jul. 1891 i Gudhjem kirke, død den 30 apr. 1934 i Rønne købstad, Vester herred, Bornholms amt, begravet den 6 maj 1934 på Rønne kirkegård.  
Ugift.

Beskæftigelse: 1921 Glarmestersvend.

Folketælling: 1921 i Rønne købstad, Vester herred, Bornholms amt (se note 21628).

12940. **Augusta Cathrine Mogensen**, født den 20 dec. 1903 i Sverige.

Folketælling: 1921 i Rønne købstad, Vester herred, Bornholms amt (se note 21629).

12941. **Bror Martin Klaudius Mogensen**, født den 20 jul. 1905 i Tirsted sogn, Fuglse herred, Maribo amt, døbt den 4 aug. 1905 i Tirsted kirke.

Folketælling: 1921 i Rønne købstad, Vester herred, Bornholms amt (se note 21630).

12942. **Mary Elisabeth Wolffsen**, født den 12 mar. 1895 i Rønne købstad, Vester herred, Bornholms amt, hjemmedøbt den 2 maj 1895, døbt den 9 jun. 1895 i Sct. Nicolai Kirke, Rønne, død den 3 aug. 1968 i Neksø købstad, Sønder herred, Bornholms amt, begravet den 7 aug. 1968 på Neksø kirkegård.

Boede ved sin død i Kildestræde 5 i Neksø.

Beskæftigelse: Organist.

Hun blev gift med **Ringhardt Peter Kofoed**, 8 feb. 1920 i Sct. Nicolai Kirke, Rønne, født den 15 feb. 1891 i Neksø købstad, Sønder herred, Bornholms amt (søn af Adolf Mathias Kofoed [Malermester] og Emma Kirstine Svendsen), døbt den 30 mar. 1891 i Neksø kirke, død den 9 mar. 1963 i Rønne købstad, Vester herred, Bornholms amt, begravet den 15 mar. 1968 på Neksø kirkegård.

Emigreret 12 aug. 1911 til USA, Texas, Red Oak som maler. Boede ved sin død i Brogade 18 i Neksø. Død på Centralsygehuset i Rønne.

Beskæftigelse: 1920 Malermester.

*Børn:*

- 1952. i. Holger Wolfsen Kofoed født 21 nov. 1920.
- 1953. ii. Lilli Emma Kofoed født 11 dec. 1921.
- 1954. iii. Birta Elisabeth Kofoed født 11 feb. 1924.
- 1955. iv. Kirsten Kofoed født 12 mar. 1925.
- 1956. v. Edith Wolffsen Kofoed født 4 okt. 1931.
- 1957. vi. Poul Wolffsen Kofoed født 14 maj 1933.
- 1958. vii. Inger Lise Kofoed født 12 jul. 1935.

12943. **Henry Christian Legand Wolffsen**, født den 1 jan. 1897 i Rønne købstad, Vester herred, Bornholms amt, døbt den 12 mar. 1897 i Sct. Nicolai Kirke, Rønne, død den 17 aug. 1968 i Hagerstown, Washington, Maryland, U.S.A..

Han var handelsuddannet og emigrerede i 1922 sammen med Inger Marie til U.S.A. og blev orgelbygger i Hagerstown, Maryland hos orgelfabrikant Mathias Møller, der selv oprindeligt kom fra Østermarie. Deltog i II verdenskrig på Amerikansk side.

Emigreret 2 maj 1922 til Amerika.
-----------------------------------

First Name: Henry Christian Segard, Last Name: Wolffsen, Ethnicity: Denmark, Scandinavian, Last Place of Residence: Runne, Denmark, Date of Arrival: May 02, 1922, Age at Arrival: 25y, Gender: M, Marital Status: S, Ship of Travel: Frederik VIII, Port of Departure: Copenhagen, Manifest Line Number: 0013.
---

Han blev gift med **Inger Marie Pedersen**, 24 okt. 1924, født den 25 apr. 1897 i Allinge Købstad, Nørre herred, Bornholms amt (datter af Marius Kofod Pedersen [Handelsagent] og Thora Marie Margrethe Mortensen), døbt den 7 jun. 1897 i Allinge kirke, død i 1959.

*Børn:*

- 19599. i. Lillian Marie Wolffsen født 5 nov. 1924.
- 19600. ii. Pearl Dana Wolffsen født 1 okt. 1926.
- 19601.iii. Nancy Ruth Wolffsen født 13 sep. 1928.

12944. **Herman Peder Wolffsen**, født den 20 jan. 1902 i Rønne købstad, Vester herred, Bornholms amt, døbt den 7 mar. 1902 i Sct. Nicolai Kirke, Rønne, død den 1 maj 1989 i Lyngby, Kongens Lyngby sogn, Sokkelund herred, Københavns amt.

Lærer og Inspektør ved Jonstrup Statsseminarium,. Regnskabsfører - medstifter af Værløse Historiske Forening. Boede 1937 i Jonstrup ved Værløse. Boede ved sin død i Kulsvierparken 153 i Lyngby.

Beskæftigelse:  
1937 Lærer.  
Seminarielektor.

Han blev gift med **Inger Margrethe Johansen**, 22 sep. 1934 i Sct. Nicolai Kirke, Rønne, født den 10 apr. 1907 i Rønne købstad, Vester herred, Bornholms amt (datter af Andreas Peter Johansen [Styrmand] og Elise Birgitte Schou), døbt den 9 jun. 1907 i Sct. Nicolai Kirke, Rønne, død den 14 sep. 1996.

*Børn:*

- 19602. i. Bente Bohn Wolffsen født 4 maj 1937.
- 19603. ii. Jens Caspar Bohn Wolffsen født 1 dec. 1943.
- 19604.iii. Niels Andreas Wolffsen født 12 jun. 1946.

12945. **Hans Alberth Wolffsen**, født den 3 jun. 1905 i Rønne købstad, Vester herred, Bornholms amt, hjemmedøbt den 4 jun. 1905 i Sct. Nicolai Kirke, Rønne, død den 6 jun. 1905 i Rønne købstad, Vester herred, Bornholms amt, begravet den 8 jun. 1905 på Rønne kirkegård.

12946. **Emil Bohn Wolffsen**, født den 18 jan. 1907 i Rønne købstad, Vester herred, Bornholms amt, døbt den 1 apr. 1907 i Sct. Nicolai Kirke, Rønne, død den 17 mar. 1934 i Hasle købstad, Nørre herred, Bornholms amt, begravet den 23 mar. 1934 på Rønne kirkegård.

Boede ved sin død i Østergade i Hasle. Ugift.

Beskæftigelse: 1934 Guldsmedelærling.

12947. **Hans Peter Pedersen**, født den 28 dec. 1879 i Svaneke købstad, Øster herred, Bornholms amt, døbt den 8 feb. 1880 i Svaneke kirke, død den 9 mar. 1966 i Ordrup sogn, Sokkelund herred, Københavns amt, bisat den 14 mar. 1966 fra Marienbjerg krematorium.

Boede i 1906 i Marstalsgade 26, 4 i København. Boede ved sin død på Schioldagervej 28 i Ordrup. Død på Gentofte sygehus.

Beskæftigelse:  
1906 Postekspedient.  
Overassistent.

Folketælling:

- 1880 i Svaneke købstad, Øster herred, Bornholms amt (se note 21631).
- 1890 i Svaneke købstad, Øster herred, Bornholms amt (se note 21632).

Han blev gift med **Anna Dorthea Jensen**, gældende navn Anna Dorthea Ankers, efter 1921, født den 30 dec. 1886 i København.

Beskæftigelse: Expeditrice.

12948. **Marie Magdalene Charlotte Petersen**, født den 4 nov. 1881 i Svaneke købstad, Øster herred, Bornholms amt, døbt den 26 dec. 1881 i Svaneke kirke, død den 12 jul. 1957 i Sion sogn, Sokkelund herred, Københavns amt, bisat den 18 jul. 1957 fra Sion kirke, København.

Boede sammen broderen Hans Peter i 1906 i Marstalsgade 26, 4 i København. Boede 1930 og frem til sin død på Solvænget 4 i København. Død på Kommunehospitalet i København.

Beskæftigelse: Gymnastiklærerinde.

Folketælling: 1890 i Svaneke købstad, Øster herred, Bornholms amt (se note 21633).

Hun blev gift med **Ejner Møller**, 1 maj 1912 i København, født den 1 apr. 1886 i København, død før 1957.

Beskæftigelse:  
1900 Kommunalærer.  
Overlærer.

Boede:

1 maj 1900 på Nøjsomhedsvej 5, 3. hos Hjemmet i København.  
1 nov. 1900 på Strandboulevard 29, 1 i København.  
1 maj 1903 fremeldt.  
1 nov. 1904 på I. E. Ohlsens Gade 12, 1 i København.  
1 maj 1912 i Franklingsgade 6, 4 i København.

12949. **Caroline Cecilie Petersen**, født den 26 apr. 1884 i Svaneke købstad, Øster herred, Bornholms amt, døbt den 1 jul. 1884 i Svaneke kirke

Boede 1900 på Sortedam Dosseringen 79, 1 i København. Emigreret 13 jun. 1907 til New York, Amerika.

Beskæftigelse: 1900 Porcellainsmalerinde.

Folketælling: 1890 i Svaneke købstad, Øster herred, Bornholms amt (se note 21634).

12950. **Martha Oline Petersen**, født den 18 okt. 1886 i Svaneke købstad, Øster herred, Bornholms amt, døbt den 26 dec. 1886 i Svaneke kirke, død den 15 okt. 1958 i Lindevang sogn, Sokkelund herred, Københavns amt, bisat den 19 okt. 1958 fra Søndermark krematorium, København.

FT- 1921 Falkoner Alle 114A, st., Frederiksberg - Modtager pension og er kordame i Esajas Kirke. Boede ved sin død på Laur. Sørensensvej 2,1. København. Død på Diakonissestiftelsen på Frederiksberg.

Beskæftigelse: 1921 Kordame i Esajas Kirke.

Folketælling: 1890 i Svaneke købstad, Øster herred, Bornholms amt (se note 21635).

Hun blev gift med **Kay Bergsøe**, 15 apr. 1908 på Frederiksberg Rådhus, født den 10 nov. 1880 i Sct. Johannes sogn, Sokkelund herred, Københavns amt (søn af Sophus Bergsøe [Assistent i Finantsministeriet] og Margrethe Krebs), døbt den 27 feb. 1881 i Vartov kirke, København, død den 26 okt. 1919 i Sct. Thomas sogn, Sokkelund herred, Københavns amt, begravet den 30 okt. 1919 på Assistents kirkegård.

Cand.jur. 1905, By- og herredsfuldægtig i Svaneke, 1905-1906 Assistent i Københavns Magistrat, 1906-1907 Assistent i Frederiksberg Kommunalforvaltning, 1907 Fuldægtig i Frederiksberg Kommunalforvaltning, 1908 Kontorchef i Frederiksberg Kommunalforvaltning til sin død.



Boede 1909 på Fjords Alle 16, 4 på Frederiksberg. Boede 1914 og frem til sin død på Falkoneralle 114 på Frederiksberg.

*Børn:*

19605. i. Bent Edvard Bergsøe født 11 jul. 1909.

19606. ii. Grethe Bergsøe født 12 jun. 1914.

19607.iii. Olaf Bergsøe født 24 dec. 1916.

12951. **Margrete Jørgine Petersen**, født den 23 apr. 1889 i Svaneke købstad, Øster herred, Bornholms amt, døbt den 10 jun. 1889 i Svaneke kirke, død den 7 jul. 1958 i Frederikssund sogn, Lyng-Frederiksborg herred, Frederiksborg amt, begravet den 10 jul. 1958 på Frederikssund kirkegaard.

Flyttede til København. Boede ved sin død på Lundevej 36 i Frederikssund.

Folketælling: 1890 i Svaneke købstad, Øster herred, Bornholms amt (se note 21636).

Hun blev gift med **Laurits Sofus Lauritsen**, 24 sep. 1911 i Svaneke kirke, født den 15 maj 1884 i Fredericia, Trinitatis sogn, Elbo herred, Vejle amt (søn af Daniel Lauritsen [Smed] og Maren Jørgensen), død den 5 apr. 1966 i Frederikssund sogn, Lyng-Frederiksborg herred, Frederiksborg amt, begravet den 9 apr. 1966 på Frederikssund kirkegaard.

Postelev i Ringkjøbing. Boede 1911 i Ringe på Fyn.

Beskæftigelse:

1911 Postexpedient.

Postmester.



12952. **Poul Christian Smidt**, født den 25 jan. 1893 i Aakirkeby købstad, Sønder herred, Bornholms amt, døbt den 23 apr. 1893 i Aa kirke, død den 12 maj 1918 i Bispebjerg sogn, Sockelund herred, Københavns amt, begravet den 20 maj 1918 på Aa kirkegård.

Død på Bispebjerg hospital. Ugift.

Beskæftigelse:

Medhjælper.

1918 Handelsfuldmægtig.

Boede:

1 maj 1915 fra Jonstrup Alle 8 til Baggesensgade 9, 1 i København.

9 maj 1916 i Westend 7, 2. hos Holm i København.

1 nov. 1916 i Ny Østergade 7, 1 i København.

7 sep. 1917 fra Ordrup til Rådhuspladsen (Raadhuspladsen) 14 A, 4. hos Larsen i København.

12953. **Viggo Mathias Smidt**, født den 29 jun. 1894 i Aakirkeby købstad, Sønder herred, Bornholms amt, døbt den 18 jul. 1894 i Aa kirke, død den 1 sep. 1894 i Aakirkeby købstad, Sønder herred, Bornholms amt, begravet den 4 sep. 1894 på Aa kirkegård.

12954. **Inger Margrethe Smidt**, født den 22 dec. 1895 i Aakirkeby købstad, Sønder herred, Bornholms amt, døbt den 1 mar. 1896 i Aa kirke.

Hun blev gift med **Søren Peter André Sørensen**, 5 jun. 1917 i Aa kirke, født den 17 nov. 1889 i Aarhus Købstad, Hasle herred, Aarhus amt (søn af Søren Peter Sørensen [Togfører] og Andrea Drachmann),.

Boede 1917 på Ingerslevplads 4 i Aarhus.

Beskæftigelse: Trafikassistent.

12955. **Oscar Frederik Smidt**, født den 12 aug. 1898 i Aakirkeby købstad, Sønder herred, Bornholms amt, døbt den 4 sep. 1898 i Aa kirke, død den 15 jun. 1937 i Rønne købstad, Vester herred, Bornholms amt, begravet den 20 jun. 1937 på Rønne kirkegård.

Boede 1924 i Klemensker. Boede ved sin død i Store Torvegade 2, 1.tv. i Rønne.

Beskæftigelse:  
1921 Jernbaneassistent.  
1924 Stationsmester.

Han blev gift med **Etly Andrea Jensen**, 17 okt. 1924 i Aa kirke, født den 25 okt. 1905 i Snogebæk, Povlsker sogn, Sønder herred, Bornholms amt (datter af Karl Sinius Jensen [Skrædder] og Anna Kristine Juul), døbt den 26 dec. 1905 i Sct. Povls kirke, død den 19 apr. 2000 i Aakirkeby købstad, Sønder herred, Bornholms amt.

*Børn:*

- 19608. i. Lizzie Smidt født 24 jan. 1925.
- 19609. ii. Poul Arne Smidt født 10 mar. 1927.
- 19610. iii. Erna Juul Smidt født 15 aug. 1931.
- 19611. iv. Annelise Juul Smidt født 15 aug. 1936.

12956. **Viggo Mathias Smidt**, født den 25 mar. 1905 i Aakirkeby købstad, Sønder herred, Bornholms amt, døbt den 19 maj 1905 i Aa kirke, død den 19 feb. 1977 i Charlottenlund, Ordrup sogn, Sokkelund herred, Københavns amt.

Boede 1938 på Apperupvej 35 i Aalsgaarde. Boede ved sin død på Hyldegaardsvej i Charlottenlund.

Beskæftigelse:  
1838 Disponent.  
Direktør.

Han blev gift med **Else Ingeborg Ellekilde**, borgerlig viet den 1 aug. 1934 på Københavns rådhus, født den 13 jan. 1910 i Hornbæk sogn, Lyng-Kronborg herred, Frederiksborg amt (datter af Gudmand Hansen Ellekilde [Entreprenør, Sognefoged i Tikøb] og Sophie Elisabeth Christine Carlsen), døbt den 17 apr. 1910 i Hellebæk kirke, død den 1 jan. 2002 i Aalsgaarde, Hellebæk sogn, Lyng-Kronborg herred, Frederiksborg amt.

Boede ved sin død på Odinshøj i Aalsgaarde.

*Børn:*

- 19612. i. Christian Smidt.
- 19613. ii. Annette Smidt født 28 sep. 1938.

12957. **Ingeborg Juel**, født den 10 jun. 1893 i Rønne købstad, Vester herred, Bornholms amt, døbt den 10 aug. 1893 i Sct. Nicolai Kirke, Rønne.

Boede 1917 på Rosenvængets Allé 18, 2. hos Gad i København.

Beskæftigelse: 1917 Telegrafist.

12958. **Lykke Olsen**.

12959. **Grethe Olsen**.

12960. **Inge Oliva Smidt**, født den 13 apr. 1911 i Svaneke købstad, Øster herred, Bornholms amt, døbt den 7 maj 1911 i Svaneke kirke, død den 10 sep. 1914 i Svaneke købstad, Øster herred, Bornholms amt, begravet den 15 sep. 1914 på Svaneke kirkegård.

12961. **Mogens Smidt**, gældende navn Mogens Mossin Smidt, født den 18 nov. 1912 i Svaneke købstad, Øster herred, Bornholms amt, døbt den 29 dec. 1912 i Svaneke kirke, død i 2006.

Beskæftigelse: 1948 Repræsentant.

12962. **Erik Smidt**, født den 5 aug. 1916 i Svaneke købstad, Øster herred, Bornholms amt, døbt den 22 okt. 1916 i Svaneke kirke, død den 19 mar. 2006 i Svaneke købstad, Øster herred, Bornholms amt.

12963. **Birthe Smidt**, født den 23 mar. 1922 i Frederiksberg sogn, Sokkelund herred, Københavns amt, døbt den 8 apr. 1922 i Frederiksberg kirke, død i 1979.

Beskæftigelse: 1948 Servitrice.

*Børn:*

19614. i. Anne-Marie Smidt født 10 aug. 1948.

12964. **Karen Gerner Smidt**, gældende navn Karen Gerner-Smidt, født den 24 aug. 1915 i Christians sogn, Sokkelund herred, Københavns amt, døbt den 28 sep. 1815 i Christians kirke, Christianshavn.

Hun blev gift med **Knud Helmuth Antonsen**.

Beskæftigelse: Hospitalsforvalter.

*Børn:*

19615. i. Mogens Bo Antonsen født i 1941.

19616. ii. Jette Antonsen født i 1949.

12965. **Mogens Henrik Gerner Smidt**, gældende navn Mogens Henrik Gerner-Smidt, født den 18 apr. 1921 i Christians sogn, Sokkelund herred, Københavns amt, døbt den 24 maj 1921 i Christians kirke, Christianshavn

Student (Stenhus) 1939; med. eksamen 1947; reservekirurg ved Randers centralsygehus 1953-60, ved Glostrup amtssygehus 1960-62; overkirurg ved Vejle amts og bys sygehus 1963; dr. med. samme år. Har skrevet: Ankelbrud hos børn (disp., 1963); desuden artikler i med. tidsskrifter og aviser samt radio- og fjernsynsforedrag. Adresse: Fjordtoften, Bredballe i Vejle.

Beskæftigelse: Overkirurg, dr. med.

Han blev gift med **Birthe Malling Nielsen**, 21 jun. 1948, født den 14 dec. 1927 i København (datter af Poul Nielsen [Grosserer] og Elise Margrethe Malling), død i 1973.

*Børn:*

19617. i. Henrik Smidt født i 1949.

19618. ii. Anne Dorte Smidt født i 1952.

12966. **Anna Dorthea Smidt**, født den 2 okt. 1918 i København.

12967. **Inger Margrethe Smidt**, født den 9 apr. 1920 i København.

12968. **Bertel Christian Smidt**, født den 6 jan. 1923 i København.

12969. **Helle Elisabeth Smidt**, født den 6 jan. 1923 i København.

12970. **Richard Henry Kofod**, født den 25 feb. 1916 i New Jersey, U.S.A., død den 22 feb. 1995 i Palm Beach, Florida, U.S.A.

Folketælling:

1920 i Hudson, New Jersey, U.S.A.

1925 i New York City, New York County, New York, U.S.A.  
1930 i Manhattan, New York city, New York County, New York, U.S.A.  
1940 i Bronx, Bronx County, New York, U.S.A.

Han blev gift med **Caroline NN**, født i 1919 i New York City, New York County, New York, U.S.A.

Folketælling: 1940 i Bronx, Bronx County, New York, U.S.A.

12971. **Stanley N. Kofod**, født den 1 apr. 1919 i New Jersey, U.S.A., død den 2 apr. 2008 i Nassau, New York, U.S.A.

Folketælling:

1920 i Hudson, New Jersey, U.S.A.  
1925 i New York City, New York County, New York, U.S.A.  
1930 i Manhattan, New York city, New York County, New York, U.S.A.  
1940 i Bronx, Bronx County, New York, U.S.A.

12972. **John W. Kofod**, født den 25 dec. 1920 i New Jersey, U.S.A., død den 26 jun. 1987 i Mount Vernon, Knox, Ohio, U.S.A.

Folketælling:

1925 i New York City, New York County, New York, U.S.A.  
1930 i Manhattan, New York city, New York County, New York, U.S.A.  
1940 i Bronx, Bronx County, New York, U.S.A.

12973. **Esther Anine Kofoed**, født den 30 sep. 1908 i Aaker sogn, Sønder herred, Bornholms amt, døbt den 1 nov. 1908 i Aa kirke.

12974. **Karl Kristian Kofoed**, født den 12 maj 1917 i Aakirkeby købstad, Sønder herred, Bornholms amt, døbt den 1 jul. 1917 i Aa kirke, død den 15 maj 1964 i Rønne købstad, Vester herred, Bornholms amt, begravet den 19 maj 1964 på Rønne kirkegård.

Boede 1944 på Sygehusvej 8 i Rønne. Boede ved sin død i Byledsgade 71 i Rønne.

Beskæftigelse: 1944 Kontorassistent.

Han blev gift med **Inger Leonora Kure**, 11 aug. 1943 i Sct. Ibs kirke, født den 7 sep. 1920 i Aarsdale, Ibsker sogn, Øster Herred, Bornholms amt (datter af Rudolf Christian Kure [Møllersvend] og Betty Marie Beyer), døbt den 10 okt. 1920 i Sct. Ibs kirke.

*Børn:*

19619. i. Ole Steen Kofoed født 24 mar. 1944.

12975. **Elly Irene Jensen**, født den 18 jan. 1929 i Neksø købstad, Sønder herred, Bornholms amt, døbt den 28 mar. 1929 i Neksø kirke, død den 7 jul. 2008 i Strandmark sogn, Sokkelund herred, Københavns amt, begravet den 15 jul. 2008 i Risbjerg Kirkegård, Hvidovre.

Boede 1951 i Hvidovre.

Beskæftigelse: 1951 Ekspeditrice.

Hun blev gift med **John Ole Nordahn Frederiksen**, 5 maj 1951 i Neksø kirke, født den 18 dec. 1927 i Neksø købstad, Sønder herred, Bornholms amt (søn af Hans Georg Emanuel Frederiksen [Fisker] og Asta Constance Mathilde Andersen Nordahn), døbt den 29 jan. 1928 i Neksø kirke, død den 21 jun. 1992 i Hillerød Købstad, Lyng-Frederiksborg herred, Frederiksborg amt.

Boede 1957 i Strandbyparken 16, 1 th. i Hvidovre. Død på Hillerød sygehus.

Beskæftigelse:  
1951 Kok.  
1953 Hovmester.  
1956 Sporvejsfunktionær.

*Børn:*

- 19620. i. Ole Nordahn Frederiksen født 25 aug. 1953.
- 19621. ii. Jørn Nordahn Frederiksen født 19 dec. 1956.

12976. **Perly Agnes Jensen**, født den 25 jul. 1926 i Neksø købstad, Sønder herred, Bornholms amt, døbt den 5 sep. 1926 i Neksø kirke.

12977. **Erna Kofod Jensen**.

Hun blev gift med **Svend NN**.

12978. **Carl Kofod Jensen**.

12979. **Ethel Kofod Jensen**.

12980. **Gunhild Lisbeth Kofoed Jensen**, født den 10 apr. 1925 i Aarsdale, Ibsker sogn, Øster Herred, Bornholms amt, døbt den 24 maj 1925 i Sct. Ibs kirke.

Hun blev gift med **Hother Vagn Jensen Mattebjerg**, borgerlig viet den 24 jun. 1947 på Rønne Rådhus, født den 18 dec. 1923 i Kirke Helsing sogn, Løve herred, Holbæk amt, (søn af Ane Marie Sørensen), døbt den 23 mar. 1924 i Kirke Helsing kirke, død den 8 aug. 2001 i Aarsdale, Ibsker sogn, Øster Herred, Bornholms amt, begravet den 10 aug. 2001 på Ibsker kirkegård.



Grundlagde Aarsdale Byggeforretning.



Beskæftigelse:  
1947 Tømrersvend.  
1952 Tømrermester.  
Bygmester.

*Børn:*

- 19622. i. Jørn Mattebjerg født 23 dec. 1947.
- 19623. ii. Svend Erik Mattebjerg født 24 sep. 1950.
- 19624. iii. Mogens Mattebjerg født 10 apr. 1952.
- 19625. iv. Inger-Marie Mattebjerg født 16 aug. 1954.

12981. **Grethe Kofoed Jensen**, født den 17 nov. 1933 i Aarsdale, Ibsker sogn, Øster Herred, Bornholms amt, døbt den 26 dec. 1933 i Sct. Ibs kirke.

Hun blev gift med **NN**.

12982. **Lillian Kofoed Jensen**, født den 17 nov. 1933 i Aarsdale, Ibsker sogn, Øster Herred, Bornholms amt, døbt den 26 dec. 1933 i Sct. Ibs kirke.

Hun blev gift med **Anker Hald**, født den 13 okt. 1928 i Pedersker sogn, Sønder herred, Bornholms amt (søn af Anton Mathias Hald [Husmand] og Anny Christensen), døbt den 30 dec. 1928 i Sct. Peders kirke, Bornholm.

12983. **Bent Kofoed Jensen**, født den 11 sep. 1941 i Aarsdale, Ibsker sogn, Øster Herred, Bornholms amt, døbt den 19 okt. 1941 i Sct. Ibs kirke.

Beskæftigelse: Postbud.

Han blev gift med **NN**.

12984. **Holger Nielsen Bistrup**, født den 10 aug. 1918 i Bodilsker sogn, Sønder herred, Bornholms amt, døbt den 22 sep. 1918 i Sct. Bodils Kirke, Bodilsker, død den 31 jan. 2007 i Neksø købstad, Sønder herred, Bornholms amt, begravet den 3 feb. 2007 på Bodilsker kirkegård.

Født på gården 13 Slg. Vandtappergård i Bodilsker. Boende 1942 på 37 Slg. fortov, Lersby i Østermarie. Boende 1943 på 14 Vdg. gaards grund i Povlsker. Boende 1946 i Lillebæk i Bodilsker. Boende 1952 på Kannikegård station i Bodilsker. Boede ved sin død på Nørrebækken, Nexø.

Beskæftigelse:

1942 Skovarbejder.

1946 Arbejdsmand.

1955 Savværksarbejder.

Han blev gift med (1) **Ester Margrethe Trommer**, borgerlig viet den 10 aug. 1942 ved Sandemanden i Pedersker, født den 31 aug. 1924 i Pedersker sogn, Sønder herred, Bornholms amt (datter af Kristian Andreas Trommer [Avlsbruger] og Kristine Elisabeth Plum), døbt den 12 okt. 1924 i Sct. Peders kirke, Bornholm, død den 22 maj 2002 i Svaneke købstad, Øster herred, Bornholms amt.  
De blev skilt før 1952.

*Børn:*

19626. i. Irene Elise Bidstrup født 9 maj 1942.

19627. ii. Verner Andreas Bidstrup født 30 okt. 1943.

19628.iii. Hanne-Grethe Bistrup født 9 nov. 1946.

19629.iv. Birthe Mathea Bistrup født 13 sep. 1950.

Han blev gift med (2) **Lilly Bohn**, 3 okt. 1952 i Neksø kirke, født den 2 sep. 1930 i Aaker sogn, Sønder herred, Bornholms amt (datter af Hans Peter Bohn [Avlsbruger] og Anna Mathie Petrea Hansen), døbt den 30 nov. 1930 i Aa kirke, død den 26 dec. 2000 i Neksø købstad, Sønder herred, Bornholms amt, begravet den 30 dec. 2000 på Bodilsker kirkegård.

Boede ved sin død i Urtehaven 28, Nexø.

*Børn:*

19630. v. (adopteret) Axel Verner Bohn født 21 nov. 1948.

19631.vi. Karen Inger Bistrup født 14 maj 1954.

19632.vii. Bent Preben Bistrup født 28 jan. 1957.

19633.viii. Gitte Merete Bistrup født 10 feb. 1959.

12985. **Alfred Nielsen Bistrup**, født den 9 feb. 1920 i Bodilsker sogn, Sønder herred, Bornholms amt, døbt den 2 apr. 1920 i Sct. Bodils Kirke, Bodilsker, død den 27 jan. 1995 i Neksø købstad, Sønder herred, Bornholms amt, begravet den 1 feb. 1995 på Bodilsker kirkegård.

Født på gården 13 Slg. Vandtappergård i Bodilsker. Boede ved sin død på "Nørremøllecentret" i Neksø.

Beskæftigelse:  
1945 Skovarbejder.  
1946 Arbejdsmand.

Han blev gift med **Inger Dorteia Pedersen**, borgerlig viet den 4 maj 1946 ved Sandemanden i Pedersker, født den 29 apr. 1928 i Pedersker sogn, Sønder herred, Bornholms amt (datter af Anton Andreas Pedersen [Arbejdsmand] og Laura Mathea Pedersen), døbt den 24 jun. 1928 i Sct. Peders kirke, Bornholm.  
De blev skilt den 29 nov. 1951.

*Børn:*

19634. i. Birgit Margrethe Bistrup født 10 dec. 1945.

12986. **Inger Marie Bistrup**, født den 8 apr. 1929 i Bodilsker sogn, Sønder herred, Bornholms amt, døbt den 5 maj 1929 i Sct. Bodils Kirke, Bodilsker, død den 20 jun. 1975 i Rønne købstad, Vester herred, Bornholms amt, begravet den 23 jun. 1975 på Klemensker kirkegård.

Død på Centralsygehuset i Rønne.

Hun blev gift med **Ejnar Hans Peter Hansen**, borgerlig viet den 17 aug. 1946 ved Sandemanden i Povlsker, født den 17 mar. 1915 i Soderup sogn, Merløse herred, Holbæk amt (søn af Einar Hansen [Fodermester i Bukkerup] og Helga Andrea Marie Hansen), døbt den 2 dec. 1917 i Borup kirke.

Boende 1952 på 26 Slg. parcel "Skovvang" i Klemensker.

Beskæftigelse: Arbejdsmand.

*Børn:*

19635. i. Helga Agnethe Hansen født 13 okt. 1946.  
19636. ii. Lilli Margrethe Hansen født 18 jun. 1948.  
19637. iii. Niels Einar Hansen født 2 apr. 1950.  
19638. iv. Anne-Lise Hansen født 22 sep. 1952.  
19639. v. Else Marie Hansen født 2 apr. 1956.

12987. **Agnethe Johanne Bistrup**, født den 5 jan. 1935 i Bodilsker sogn, Sønder herred, Bornholms amt, døbt den 17 feb. 1935 i Sct. Bodils Kirke, Bodilsker.

1956: Boende "Lillebo" Balka i Bodilsker.

Beskæftigelse: 1954 Kontorist.

Hun blev gift med **Poul Willy Jeppesen**, 14 aug. 1954 i Neksø kirke, født den 12 jun. 1931 i Neksø købstad, Sønder herred, Bornholms amt (søn af Christian Jeppesen [Arbejdsmand] og Astrid Karen Marie Funk), døbt den 13 sep. 1931 i Neksø kirke.

Beskæftigelse:  
1954 Reservepostbud.  
1956 Arbejdsmand.

*Børn:*

19640. i. Svend-Erik Jeppesen født 21 jan. 1952.  
19641. ii. Vivi Annette Jeppesen født 12 okt. 1956.

12988. **Karlo Bidstrup Haagensen**, født den 24 sep. 1926 i Povlsker sogn, Sønder herred, Bornholms amt, døbt den 14 nov. 1926 i Sct. Ibs kirke, død den 20 mar. 1995 i Rønne købstad, Vester herred, Bornholms amt, begravet den 24 mar. 1995 på Neksø kirkegård.



Boende 1953: "Solvang" i Poulsker højlyng. Boede ved sin død på Stenbrudsvej 19 i Neksø. Død på Centralsygehuset i Rønne.

Beskæftigelse: 1949 Avlsbruger.

Han blev gift med **Kirsten Katrine Skov Christensen**, 8 okt. 1949 i Østermarie kirke, født den 26 jan. 1923 i Østermarie sogn, Øster herred, Bornholms amt (datter af Jens Peder Christensen [Murer] og Ingeborg Engeline Skov), død den 17 mar. 2020, bisat den 21 mar. 2020 fra Neksø kirke.

**Kirsten:** Født på gården 2 Vdg. Kirkebogård i Østermarie.

*Børn:*

19642. i. Jens Christian Haagensen født 11 aug. 1953.

19643. ii. Bent Carsten Haagensen født 4 maj 1956.

19644. iii. Finn Holger Haagensen født 4 maj 1956.

12989. **Lilly Margrethe Haagensen**, født den 27 mar. 1929 i Povlsker sogn, Sønder herred, Bornholms amt, døbt den 20 maj 1929 i Sct. Ibs kirke.

12990. **Herluf Kristian Vilhelm Bidstrup**, født den 20 apr. 1917 i Listed, Ibsker sogn, Øster herred, Bornholms amt, døbt den 28 maj 1917 i Sct. Ibs kirke, død den 23 feb. 1940 i Plymouth, England, bisat den 28 feb. 1940 i St. Andreas Church, Plymouth, urne nedsat den 16 apr. 1940 på Østermarie kirkegård.

Ugift. Var ombord på Damskibsselskabet Torms handelsskib S/S Aase, da det blev torpederet ved starten til 2. verdenskrig, var eneste overlevende på en tømmerflåde, men døde kort efter i England, Plymouth.

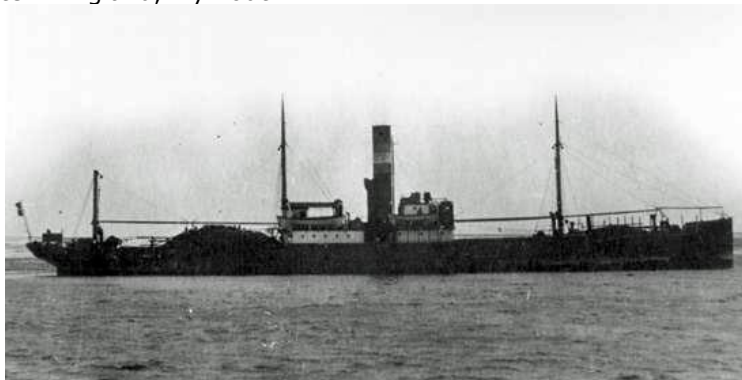

Beskæftigelse: Messedreng på S/S Aase.

12991. **Helga Marie Antonia Bidstrup**, født den 27 okt. 1918 i Østermarie sogn, Øster herred, Bornholms amt, døbt den 19 jan. 1919 i Østermarie kirke, død den 1 jan. 1925 i Rønne købstad, Vester herred, Bornholms amt, begravet den 8 jan. 1925 i Østermarie kirkegård, dødsårsag Ulykkestilfælde, forbrænding.

Død på Centralsygehuset i Rønne.

12992. **Hedevig Emilie Kristine Bidstrup**, født den 9 okt. 1919 i Østermarie sogn, Øster herred, Bornholms amt, hjemmedøbt 21 okt. 1919, døbt den 1 aug. 1920 i Østermarie kirke.

Hun blev gift med **Peter Dalsgård Nielsen**, 16 feb. 1953 i Sct. Povls kirke, født den 2 jul. 1928 i Vilsted sogn, Slet herred, Ålborg amt (søn af Jens Christian Nielsen [Murmester] og Nelly Andrea Pedersen).

Boede 1953 på Lyshøjgårdsvej 61 i Valby, København.

Beskæftigelse: Kranfører.

*Børn:*

19645. i. Marianne Dalsgaard Bidstrup Nielsen født 17 jun. 1952.

12993. **Harriet Elvira Andrea Bidstrup**, født den 16 jun. 1921 i Østermarie sogn, Øster herred, Bornholms amt, døbt den 11 sep. 1921 i Østermarie kirke.

Partner med **Hans Herman Franken**, født i Tyskland.

*Børn:*

19646. i. Hans Herman Bidstrup født 5 jun. 1945.

19647. ii. Thor Amby Bidstrup.

Hun blev gift med **Tage Arne Knudsen**, 28 dec. 1952 i Vedbæk kirke, født den 28 jan. 1927.

Boende 1953: Kohavevej 26, st. i Vedbæk.

Beskæftigelse:

1952 Fodermester.

1953 Chauffør.

Vognmand.

*Børn:*

19648.iii. Bruno Bidstrup Knudsen født 10 apr. 1951.

19649.iv. Jens Larsen Bidstrup Knudsen født 31 dec. 1953.

19650. v. Thor Bidstrup Knudsen født 25 sep. 1960.

12994. **Harald Leman Andreas Bidstrup**, født den 2 okt. 1923 i Østermarie sogn, Øster herred, Bornholms amt, hjemmedøbt 17 nov. 1923, døbt den 10 aug. 1924 i Østermarie kirke, død den 25 júl 2016 i Gråsten-Adsbøl sogn, Lundtoft herred, Aabenraa amt, begravet på Rinkenæs kirkegaard.

Boende 1952 Damgade 59 i Sønderborg, senere i Nybøl, Sønderjylland. Boede ved sin død på Dalsmark 13, 7 i Gråsten.

Beskæftigelse: 1952 Slakteriarbejder.

Han blev gift med **Katrine Brodersen**, 27 jun. 1947 i Holbøl kirke, født den 7 jul. 1926 i Aabenraa sogn, Riise herred, Aabenraa amt, død den 3 feb. 2019 i Gråsten-Adsbøl sogn, Lundtoft herred, Aabenraa amt.

Indvandrerdatabase:

Efternavn: Bidstrup, Fornavn: Kathrine, Fødelokalitet: Aabenraa, Fødereion: Aabenraa, Amt, Fødeland: Danmark, Fødselsår: 1926, I DK fra: 1926, Bopæl, lokalitet: Ulkebøl, Amt, region: Aabenraa-Sønderborg Amt, Lov af: 12 04 1949, Tillæg: EB, Løbenr: 3  
Bemærkninger: født Brodersen. Datter af tysk fader og i de sønderjydske landsdele født moder. Andragerinden indgik 1947 i Holbøl ægteskab med en dansk mand; Ægteskabet er barnløst. En søster til andragerinden er optaget på lov af 9. juni 1948 om erhvervelse eller bevar.

*Børn:*

19651. i. Tove Bidstrup født 10 mar. 1953.

19652. ii. Herluf Bidstrup født 2 feb. 1959.

12995. **Hilda Mary Oliva Bidstrup**, født den 27 mar. 1925 i Østermarie sogn, Øster herred, Bornholms amt, hjemmedøbt 29 apr. 1925, døbt den 26 dec. 1925 i Østermarie kirke.

Hun blev gift med **Børge Hansen**, 28 maj 1948 i Østermarie kirke, født den 17 jul. 1912 i Pedersker sogn, Sønder herred, Bornholms amt (søn af Karl Kristian Hansen [Husmand] og Asta Kathrine Olsen), død den 20 dec. 1994 i Pedersker sogn, Sønder herred, Bornholms amt, begravet den 23 dec. 1994 på Pedersker kirkegård.

Boende 1952 11 Slg. parcel "Dannevang" i Pedersker.

Beskæftigelse: 1948 Avlsbruger.

*Børn:*

19653. i. Annette Hansen født 7 jul. 1952.

12996. **Helge Frede Anthonius Bidstrup**, født den 24 maj 1926 i Østermarie sogn, Øster herred, Bornholms amt, døbt den 18 jul. 1926 i Østermarie kirke, død den 29 jul. 1926 i Østerlarsker sogn, Øster herred, Bornholms amt, begravet den 4 aug. 1926 på Østermarie kirkegård.

12997. **Dødfødt dreng**, begravet på Østermarie kirkegård.

12998. **Holger Ferdinand Andreas Bidstrup**, født den 24 aug. 1929 i Aakirkeby købstad, Sønder herred, Bornholms amt, hjemmedøbt 17 sep. 1929, døbt den 26 dec. 1929 i Aa kirke.

Født på Aakirkeby sygehus. Boede først i Lyne, derefter i Ølgod, Jylland.

Beskæftigelse:  
Husmand.  
Tømremester.

Han blev gift med **Frida Bundgaard**, 3 maj 1952, født den 8 jan. 1928, død den 21 jan. 2019 i Ølgod sogn, Øster Horne herred, Ribe amt.

Beskæftigelse: Brugsmedarbejder.

*Børn:*

19654. i. Svend Bidstrup født 4 dec. 1953.

19655. ii. Henning Bidstrup født 12 mar. 1957.

19656. iii. Vagn Bidstrup født 7 mar. 1961.

12999. **Emil Antonius Kristian Bidstrup**, født den 24 sep. 1920 i Østermarie sogn, Øster herred, Bornholms amt, hjemmedøbt 18 okt. 1920, døbt den 24 okt. 1920 i Østermarie kirke.

Ukendt fader.

13000. **Oda Tove Jensen**, født den 26 maj 1926 i Store Lyngby, Lille Lyngby sogn, Strø herred, Frederiksborg amt, døbt den 27 jun. 1926 i Lille Lyngby kirke, død den 15 aug. 2010 i Skibby sogn, Horns herred, Frederiksborg amt.

Død på Plejehjemmet Nordhøj i Skibby.

Hun blev gift med **Johannes Christian Frederik Hansen**, 7 apr. 1946 i Ferslev kirke, født den 5 dec. 1920 i Nyhusene, Dråby skovsogn, Horns herred, Frederiksborg amt (søn af Johannes Kristian Frederik Hansen [Parcelist] og Anna Nielsine Kristine Kristensen), døbt den 13 feb. 1921 i Skovkirken.

Boede 1946 i "Birkely" Svanholm mark i Krogstrup sogn. Frederiksborg amt.

Beskæftigelse:  
1946 Vognmandskusk.  
1947 Arbejdsmand.

*Børn:*

19657. i. Anne-Marie Hansen født 28 jul. 1946.

19658. ii. Christa Johanne Hansen født 11 sep. 1947.

19659. iii. Bent Johannes Hansen født 11 nov. 1948.

- 19660.iv. Erik Dan Hansen født 15 jul. 1956.
- 19661. v. Ib Bo Hansen født 29 maj 1958.
- 19662.vi. Finn Ebbe Hansen født 20 aug. 1959.

13001. **Henning Holger Jensen**, født den 4 sep. 1927 i Høje Tåstrup sogn, Smørum herred, Københavns amt, døbt den 3 jun. 1928 i Lille Lyngby kirke, død den 13 aug. 2003 i Skævinge sogn, Strø herred, Frederiksborg amt.

Han blev gift med **Tove Lizzi Bjørnholdt Hansen**, 19 apr. 1956 i Skævinge kirke, født den 28 jun. 1932 i Melløse, Lille Lyngby sogn, Strø herred, Frederiksborg amt (datter af Johannes Charles Hansen [Afbygger] og Dyveke Johanne Mary Nielsen), døbt den 2 okt. 1932 i Lille Lyngby kirke.

*Børn:*

- 19663. i. Jan Jensen født 8 maj 1960.
- 19664. ii. Susan Jensen født 19 nov. 1964.

13002. **Ruth Any Jensen**, født den 2 sep. 1931 i Store Lyngby, Lille Lyngby sogn, Strø herred, Frederiksborg amt, døbt den 6 dec. 1931 i Lille Lyngby kirke, død den 5 dec. 1992 i Gerlev sogn, Horns herred, Frederiksborg amt, begravet den 9 dec. 1992 på Skuldelev kirkegaard.

Hun blev gift med **Vinfred Petersen**, 14 nov. 1948 i Kyndby kirke, født den 10 mar. 1914 på Rigshospitalet, København, (søn af Eleonora Elisabeth Petersen), død den 25 okt. 2002 i Skibby sogn, Horns herred, Frederiksborg amt, begravet den 1 nov. 2002 på Skuldelev kirkegaard.

Boede ved sin død på Nordvænget 17 i Skibby.

Beskæftigelse: 1959 Arbejdsmand.

*Børn:*

- 19665. i. Annie Elisabeth Jane Petersen født 13 feb. 1948.
- 19666. ii. Eddie Vinfred Petersen født 15 dec. 1949.
- 19667.iii. Ruddie Hardy Petersen født 27 mar. 1951.
- 19668.iv. Johnnie Svend Petersen født 11 jul. 1952.
- 19669. v. Lonnie Merete Petersen født 6 dec. 1953.
- 19670.vi. Bjarnie Karsten Petersen født 26 jan. 1955.
- 19671.vii. Tonnie Kim Petersen født 1 feb. 1957.
- 19672.viii. Lissie Mona Petersen født 28 mar. 1959.

13003. **Henny Margrethe Bidstrup**, født den 4 sep. 1924 i Svaneke købstad, Øster herred, Bornholms amt, døbt den 12 okt. 1924 i Svaneke kirke, død den 16 feb. 2007 på Christiansø, bisat den 21 feb. 2004 fra Christiansø kirke.

Hun blev gift med **Hilmer Hansen Frithiof**, borgerlig viet den 16 jul. 1944 på Svaneke rådhus, født den 31 okt. 1915 i Østerlarsker sogn, Øster herred, Bornholms amt (søn af Anker Dion Frithjof [Arbejdsmand] og Agnes Hansen), døbt den 26 sep. 1929 i Sct. Ibs kirke.

Boende 1944 på Christiansø.

Beskæftigelse: 1944 Fisker på Christiansø.

*Børn:*

- 19673. i. Hanne Bernie Frithiof født 27 dec. 1944.
- 19674. ii. Jean Anker Frithiof født 6 okt. 1950.

13004. **Bjarne Henning Kofoed**, gældende navn Bjarne Henning Bidstrup, født den 11 jan. 1928 i Svaneke købstad, Øster herred, Bornholms amt, hjemmedøbt 15 feb. 1928, døbt den 18 mar. 1928 i Sct. Ibs kirke, død den 14 aug. 2000 i Tejn, Olsker sogn, Nørre herred, Bornholms Amt, begravet den 21 aug. 2000 på Tejn kirkegård.

Faderen er ukendt. Boende 1956 Skovgade 21 i Svaneke.

Beskæftigelse: 1955 Chauffør.

Han blev gift med **Ruth Elinor Hansen**, 21 maj 1955 i Svaneke kirke, født den 10 okt. 1934 i Østermarie sogn, Øster herred, Bornholms amt (datter af Kristian Albert Hansen [Vognmand] og Marie Nielsen).



*Børn:*

19675. i. Berit Bidstrup født 20 jan. 1956.

13005. **Grethe Steffensen**, født den 29 okt. 1935.

*Børn:*

19676. i. Henrik Vagn Nielsen født 12 dec. 1960.  
19677. ii. Morten Vagn Nielsen født 13 mar. 1965.

13006. **Connie Agnethe Bidstrup**, født den 11 mar. 1942 i Ejby sogn, Ramsø herred, Roskilde amt, døbt den 25 maj 1942 i Ejby kirke, Roskilde.

Boede 2019 på Ny Stenderupvej 14 i Broby.

Hun blev gift med **Carl Aagaard**, født den 16 sep. 1945, død den 31 okt. 2019 i Broby.

13007. **Harald Hansen**.

13008. **Anselm Bidstrup**.

13009. **Pansy Bidstrup**.

13010. **Herdís Laura Sorth**, født den 1 sep. 1932 i Gudhjem sogn, Øster herred, Bornholms amt, døbt den 25 sep. 1932 i Gudhjem kirke.

Beskæftigelse: Kontorassistent.

Hun blev gift med **Alex Wenzel Christensen**, 24 dec. 1955 i Gudhjem kirke, født den 11 jul. 1930 i Godthåbs sogn, Frederiksberg, Københavns amt (søn af Anders Peter Wenzel Christensen [Grosserer] og Asta Cecilie Nielsen), hjemmedøbt den 30 jan. 1932, døbt den 21 nov. 1955 i Flintholm kirke, død i 1998.

Født på Frederiksberg Hospital. Boede 1973 i Nysted.

Beskæftigelse: EDB-tekniker.

*Børn:*

19678. i. Anita Ingrid Christensen.  
19679. ii. Lennart Sorth.

13011. **Hans Christian Sorth**, født den 7 mar. 1939 i Gudhjem sogn, Øster herred, Bornholms amt, døbt den 9 apr. 1939 i Gudhjem kirke.

Beskæftigelse:  
Tømrer.

Institutionsleder.

Han blev gift med **Karen Nutzhorn**, i 1968.

*Børn:*

19680. i. Maiken Sorth.

13012. **Knud Munch**, født den 5 jan. 1913 i Pedersker sogn, Sønder herred, Bornholms amt, døbt den 2 feb. 1913 i Sct. Peders kirke, Bornholm, død den 18 mar. 1983 i Rønne købstad, Vester herred, Bornholms amt, begravet den 23 mar. 1983 på Pedersker kirkegård.

Overtog gården 1 Vdg. Kattesletsgård i Bodilsker i 1938. Flyttede senere til "Stenslille". Ejede gården 8 Vdg. Vasegård i Pedersker som han overtog efter sin svigerfar. Medlem af Bodilsker sogneråd 1943-53. Medlem af tilsynsrådet af Aakirkeby Sparekasse 1954-73. Medlem af Bornholms Tidendes bestyrelse 1951-72. Boede ved sin død på Hovedgaden 16 i Aakirkeby. Død på Centralsygehuset i Rønne.

Beskæftigelse: Gårdejer.

I Katteslet.

Slet betyder opdyrket areal.

1 Vdg. Kattesletgaard – i følge Zahrtmann i 1586 ejet af Oluf Slett i Åker med øgenavnet Katteslet. I 1687 fæstegård under Vallensgård. Gården ligger ved Ølene, hvor broen hedder Kattesletbro. Gården har haft en vandmølle. I 1598 pantsat til Regidse Grubbe.

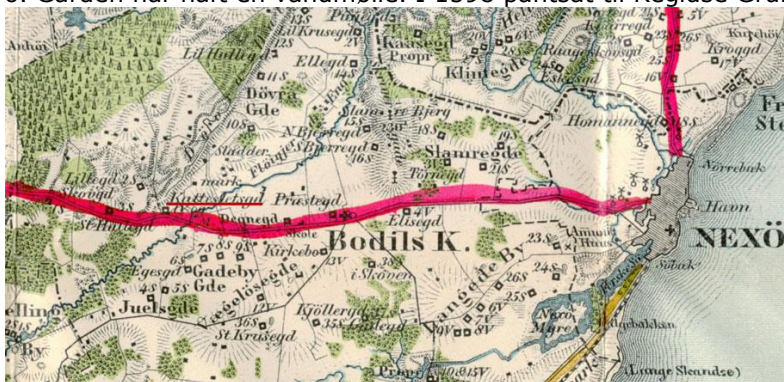

Vestre Sømark.

8 Vdg. Vassegaard – St.Jydegaard – Sandegaard – i Vassen. Vas på bornholmsk er et sted, der vokser rør. Sandegård, er en gård der ligger helt ud til kysten. Jydegaard fordi i føle Jordebogen 1610 tilhørte gården Peder Lauritsen Jyde, før Kures gårdregister. 1655 pantsat til Regidse Grubbe.



Han blev gift med **Margrethe Olsen**, 14 okt. 1938 i Sct. Peders kirke, Bornholm, født den 12 sep. 1915 i Pedersker sogn, Sønder herred, Bornholms amt (datter af Hans Peter Olsen [Gårdejer] og Agnes Margrethe Hansen), døbt den 14 okt. 1915 i Sct. Peders kirke, Bornholm, død den 1 dec. 1991 i Rønne købstad, Vester herred, Bornholms amt, begravet den 4 dec. 1991 på Pedersker kirkegård.

Født på gården 8 Vdg. Vasegård i Pedersker. Død på Centralsygehuset i Rønne.

*Børn:*

- 19681. i. Birgit Louise Munch født 14 okt. 1939.
- 19682. ii. Jens Ole Munch født 21 jan. 1942.
- 19683. iii. Inge Lise Munch født 7 jul. 1944.
- 19684. iv. Bo Ulrik Munch født 28 apr. 1950.

13013. **Ulla Kathrine Munch**, født den 21 nov. 1913 i Pedersker sogn, Sønder herred, Bornholms amt, hjemmedøbt 17 dec. 1913, døbt den 1 feb. 1914 i Sct. Peders kirke, Bornholm, død den 27 jul. 1960 på Rigshospitalet, København, begravet den 31 jul. 1960 på Pedersker kirkegård.

Død på Neurokirurgisk afdeling på Rigshospitalet.

Hun blev gift med **Harald Antoni Kofod**, 13 apr. 1938 i Sct. Peders kirke, Bornholm, født den 3 jan. 1912 i Pedersker sogn, Sønder herred, Bornholms amt (søn af Peter Kristian Kofod [Gårdejer] og Karen Madsine Kofod), døbt den 18 feb. 1912 i Sct. Peders kirke, Bornholm, død den 24 feb. 1990 i Rønne købstad, Vester herred, Bornholms amt, begravet den 28 feb. 1990 på Pedersker kirkegård.

Født på gården 10 Vdg. Tyskegård i Pedersker. Ejede gården "Kratlund" Pederskervejen 23 i Pedersker. Boede ved sin død på Hovedgaden 6 i Aakirkeby. Død på Centralsygehuset i Rønne.

Beskæftigelse: Gårdejer.

Folketælling: 1921 i Pedersker sogn, Sønder herred, Bornholms amt (se note 21637).

*Børn:*

- 19685. i. Flemming Munch Kofod født 6 jun. 1942.

13014. **Anna Kirstine Munch**, født den 4 feb. 1916 i Pedersker sogn, Sønder herred, Bornholms amt, døbt den 12 mar. 1916 i Sct. Peders kirke, Bornholm.

Beskæftigelse: Sygeplejerske.

Hun blev gift med **Poul Arne Jørgensen**, 24 sep. 1944, født den 30 apr. 1922 (søn af Jens Søren Peter Jørgensen [Portner] og Alvilda Henriette Larsen).

Beskæftigelse: Postmester i Nørregade, København posthus.

*Børn:*

- 19686. i. Anette Munch Jørgensen født 3 jul. 1945.
- 19687. ii. Peter Munch Jørgensen født 10 aug. 1947.
- 19688. iii. Vibeke Munch Jørgensen født 1 feb. 1953.

13015. **Gunnar Johannes Munch**, født den 26 mar. 1917 i Pedersker sogn, Sønder herred, Bornholms amt, døbt den 29 apr. 1917 i Sct. Peders kirke, Bornholm, død den 1 jun. 2008.

Født på 20 Slg. parcel "Stensvang" i Pedersker som han overtog efter sin far.

Beskæftigelse:  
1945 Gårdbestyrer.  
Avlsbruger.

Han blev gift med **Gunhild Hansen Munch**, 13 nov. 1945 i Sct. Peders kirke, Bornholm, født den 26 nov. 1924 i Pedersker sogn, Sønder herred, Bornholms amt (datter af Aage Munch [Gårdejer] og Maren Kirstine Hansen), døbt den 14 dec. 1924 i Sct. Peders kirke, Bornholm.



Født på gården 20 Slg. Dammegård i Pedersker.

13016. **Birte Marie Munch**, født den 26 apr. 1923 i Pedersker sogn, Sønder herred, Bornholms amt, døbt den 27 maj 1923 i Valgmenighedskirken "Bethania", Aakirkeby, død den 28 sep. 1995 i Rønne købstad, Vester herred, Bornholms amt, begravet den 30 sep. 1995 på Rønne kirkegård.

Arbejde på Bornholms amtssygehus i Rønne. Deltog i hospitalsskibet "Jutlandia"s virksomhed i Korea og var derefter 2 år i USA og New Zealand. Boede ved sin død på Markvejen 12 i Knudsker. Død på Centralsygehuset i Rønne. Ugift.

Beskæftigelse: Afdelingssygeplejerske.

13017. **Inge Gerthea Munch**, født den 8 okt. 1924 i Pedersker sogn, Sønder herred, Bornholms amt, døbt den 16 nov. 1924 i Valgmenighedskirken "Bethania", Aakirkeby.

Beskæftigelse: Sygeplejerske.

Hun blev gift med **Henrik Helmer Kielsen**, 22 nov. 1950, født den 1 nov. 1918 (søn af Johannes Kielsen [Proprietær] og Amalie Kielsen).

Lammestrupgaard pr. Borup og Nørreris.

Beskæftigelse: Gårdejer.

*Børn:*

- 19689. i. Jens Kielsen født 14 okt. 1951.
- 19690. ii. Søren Peter Kielsen født 12 dec. 1952.
- 19691. iii. Kield Michael Kielsen født 28 feb. 1958.
- 19692. iv. Niels Kielsen født 27 jun. 1960.

13018. **Alida Jensen**, født den 8 jan. 1925 i Nylars sogn, Vester herred, Bornholms amt, døbt den 1 mar. 1925 i Nylars kirke, død den 24 jul. 1998 i København.

Født på gården 32 Slg. Almegård i Nylars.

Hun blev gift med **Jørgen Blem Jensen**, 10 dec. 1948, født den 6 jan. 1922 i Knudsker sogn, Vester herred, Bornholms amt (søn af Knud Jensen [Gårdejer] og Anna Jørgine Blem), døbt den 26 mar. 1922 i Helligånds kirken, Rønne, død den 5 jan. 2009.

Født på gården 22 Slg. Smørbygård i Knudsker.

Beskæftigelse: Inspektør ved C. Schous fabrikker i København.  
1992 Egen damelingeriforretning.

*Børn:*

- 19693. i. Tom Erik Blem-Jensen født 3 okt. 1949.
- 19694. ii. Jørn Philip Blem Jensen født 3 nov. 1951.

13019. **Eli Jensen**, født den 1 dec. 1926 i Nylars sogn, Vester herred, Bornholms amt, døbt den 6 feb. 1927 i Nylars kirke.

Født på gården 32 Slg. Almegård i Nylars.

Beskæftigelse: Sygeplejerske.

Hun blev gift med **Harry Nygaard Johansen**, 6 maj 1958, født den 3 feb. 1918 (søn af Hans Nygaard Johansen [Bygmester] og Anna Maria Jacobsen), død den 14 jan. 1985.

Beskæftigelse: Inspektør, forsikringsselskabet Minerva.

*Børn:*

19695. i. Ann-Mari Nygaard Johansen født 23 aug. 1958.

13020. **Ulla Hein**, født den 3 apr. 1931 i Anna sogn, Sokkelund herred, Københavns amt, døbt den 2 aug. 1931 i Neksø kirke.

13021. **Inga Johanne Larsen**, født den 19 okt. 1923 i Neksø købstad, Sønder herred, Bornholms amt, døbt den 30 dec. 1923 i Neksø kirke.

13022. **Erik Bidstrup Larsen**, født den 28 feb. 1926 på Rigshospitalet, København, døbt den 25 apr. 1926 i Neksø kirke.

Han blev gift med **Lis Fog**.

*Børn:*

19696. i. Louise Bidstrup Larsen født 14 dec. 1982.

13023. **NN Holst**, født i København.

13024. **NN Holst**, født i København.

13025. **NN Holst**, født i København.

13026. **NN Holst**, født i København.

13027. **Birte Clausen Bidstrup**, født den 9 aug. 1930 i Neksø købstad, Sønder herred, Bornholms amt, døbt den 14 sep. 1930 i Neksø kirke.

Beskæftigelse: Ekspeditrice.

Partner med **Kaj Børge Dolleris**, født den 3 okt. 1926 i Helsing sogn, Holbo herred, Frederiksborg amt, død den 1 nov. 1997 i Rønne købstad, Vester herred, Bornholms amt, begravet den 4 nov. 1997 på Rønne kirkegård.

Boende 1947 i Vognmagergade 6 i Frederikssund. Boede 1953 på Thorkildsvej 2 i Rønne.

Beskæftigelse:

1947 Cykelsmed.

1953 Arbejdsmand.

*Børn:*

19697. i. Steen Clausen Bidstrup født 17 maj 1947.

Hun blev gift med **Aage Josephsen**, 24 maj 1953.

*Børn:*

19698. ii. Jan Josephsen.

19699. iii. Geo Josephsen.

19700. iv. Per Josephsen.

19701. v. Dan Josephsen.

13028. **Steen Clausen Bidstrup**, født den 17 maj 1947 i Neksø købstad, Sønder herred, Bornholms amt, døbt den 6 jul. 1947 i Neksø kirke.

Udlagt barnefader: Cykelsmed Kaj Børge Dolleris, Frederikssund. Han blev 27 jul. 1950 adopterede af sine bedsteforældre.



Han blev gift med **Birthe Andersen**, 1 okt. 1967.  
De blev skilt.

*Børn:*

19702. i. Thomas Steen Bidstrup født 1 okt. 1972.

13029. **Berry Bidstrup.**

Startede 1977 Vinduespolerfirmaet: "SELSKABET TO BB V/BERRY BIDSTRUP" i St. kongensgade 40d, 5 i København. Bor 2009 på Fælledvej 16 kl, København.

Beskæftigelse:  
2008 Varmemester.  
2009 Vinduespolerer.

Han blev gift med (1) **Jocelyn Diana McKenzie**, født i England.  
De blev skilt.

Beskæftigelse: Lærer.

*Børn:*

19703. i. Anton Carey Bidstrup født 7 maj 1965.  
19704. ii. Gerard Carey Bidstrup født 2 okt. 1968.  
19705.iii. Martin Bidstrup.

Han blev gift med (2) **Lene Mainz**, født i København.

*Børn:*

19706.iv. Selena Victoria Mainz Bidstrup født 15 jan. 1991.



13030. **Benny Bidstrup**, født den 6 aug. 1936, død den 9 nov. 2014 i Hvidovre sogn, Sokkelund herred, Københavns amt.

Boede ved sin død på Gammel Køge Landevej 544 i Hvidovre.

Han blev gift med **Kirsten Hansen**, født den 6 mar. 1940 (datter af Verner Hansen og Vita Nielsen), død den 1 jan. 2010 i Jægersborg sogn, Sokkelund herred, Københavns amt.

Boede ved sin død på Mosevej 16 i Jægerspris.

*Børn:*

19707. i. Martin Bidstrup.

13031. **Søren Ancher Kofoed**, født den 17 feb. 1946 i Hasle købstad, Nørre herred, Bornholms amt, døbt den 10 jun. 1946 i Hasle kirke, Bornholm.

13032. **Susanne Anker Koefoed**, født den 5 jun. 1954 i Hasle købstad, Nørre herred, Bornholms amt, døbt den 25 jul. 1954 i Hasle kirke, Bornholm.

13033. **Inger Louise Madsen**, også kendt som Inger Louise Sellberg, født den 15 mar. 1926 i Allinge Købstad, Nørre herred, Bornholms amt, døbt den 24 maj 1926 i Allinge kirke.

*Børn:*

19708. i. Annemette Poulsen født 23 maj 1950.

13034. **Harald Vilhelm Sellberg**, født den 14 jun. 1930 i Gudhjem sogn, Øster herred, Bornholms amt, døbt den 29 okt. 1930 i Gudhjem kirke.

Han blev gift med **Connie NN**.  
De blev skilt.

*Børn:*

19709. i. Kim Sellberg.

19710. ii. Heidi Sellberg.

13035. **Frede Johannes Sellberg**, født den 5 apr. 1935 i Gudhjem sogn, Øster herred, Bornholms amt, hjemmedøbt den 23 mar. 1935.

13036. **Preben Jensen**.

13037. **Lillian Jensen**.

13038. **Musse Jensen**.

Hun blev gift med **Bue Madsen**.

*Børn:*

19711. i. Michael Rømer.

13039. **Jens Holger Jensen**.

Emigreret: til New Zealand.

*Børn:*

19712. i. Vibeke Jensen.

19713. ii. Mette Jensen.

19714.iii. Anja Jensen.

Han blev gift med **Elisabeth NN**.  
De blev skilt.

13040. **Helen Elisabeth Jensen**, født den 6 mar. 1949 i Rønne købstad, Vester herred, Bornholms amt, døbt den 26 jun. 1949 i Sct. Nicolai Kirke, Rønne.

Emigreret til New Zealand, emigreret til Amerika.

Hun blev gift med **Guy Walther Scott**, født den 10 nov. 1949.

*Børn:*

19715. i. Anneke Scott født 4 nov. 1979.

19716. ii. James Scott født 26 feb. 1982.

19717.iii. Charles Scott født 12 okt. 1984.

19718.iv. Cassandra Scott født 19 maj 1987.

13041. **Maj-Britt Jensen**, født den 20 aug. 1944 i Allinge Købstad, Nørre herred, Bornholms amt, døbt den 24 sep. 1944 i Allinge kirke.

Hun har undervist på HF og Teknisk Gymnasium.

Uddannelse: Cand. mag. i tysk og engelsk.

Beskæftigelse:

Kontorassistent i toldvæsenet.  
Dagplejemor.

Hun blev gift med **Søren Ejvind Sørensen**, borgerlig viet den 25. nov. 1965 på Københavns rådhus, født den 9. sep. 1934 i Gjern sogn, Gjern herred, Skanderborg amt (søn af Sofus Karl Sørensen [Arbejdsmand] og Kirstine Sophie Laursen), døbt den 28. okt. 1934 i Gjern kirke.

Boende i Silkeborg. Senere bosiddende i Rantzausminde, Svendborg.

Beskæftigelse: Elektriker.

*Børn:*

- 19719. i. Ann-Mari Sørensen født 22. feb. 1967.
- 19720. ii. Troels Sørensen født 20. apr. 1969.
- 19721. iii. Anders Sørensen født 22. feb. 1973.

13042. **Birgitte Christina Jensen**, født den 8. nov. 1950 i Allinge Købstad, Nørre herred, Bornholms amt, døbt den 26. dec. 1950 i Allinge kirke.

Hun blev gift med **Poul Erik Johansen**, født den 27. jan. 1944.

*Børn:*

- 19722. i. Bitten Christina Johansen født 24. jan. 1974.
- 19723. ii. Susan Henriette Johansen født 30. jan. 1978.

13043. **Jytte Egmosen Jensen**, født den 22. jul. 1946 i Sankt Hans sogn, Odense herred, Odense amt, døbt den 1. sep. 1946 i Sct. Hans kirke, Odense.

Hun blev gift med **Bent Nielsen**.

Boende i Skallebølle.

*Børn:*

- 19724. i. Claus Egmosen Nielsen.
- 19725. ii. Heidi Egmosen Nielsen.



13044. **Ivar Egmosen Jensen**, født den 23. jul. 1956 i Odense Købstad, Odense herred, Odense amt.

Han levede sammen med **Ulla Larsen**.

*Børn:*

- 19726. i. Lasse Egmosen Jensen.

13045. **Marianne Egmosen Jensen**, født den 14. jan. 1962 i Odense Købstad, Odense herred, Odense amt.



Hun blev gift med **Poul Verner Serup**, født i Odense Købstad, Odense herred, Odense amt.

Beskæftigelse: Dagplejer.



*Børn:*

- 19727. i. Kristine Marie Egmoser Serup født 02 aug. 1985.
- 19728. ii. Mette Louise Egmoser Serup født 3 dec. 1988.
- 19729. iii. Ida Johanne Egmoser Serup født 18 feb. 1995.

13046. **Marion Yvonne Jensen**, født den 9 maj 1948 i Allinge Købstad, Nørre herred, Bornholms amt, døbt den 18 jul. 1948 i Allinge kirke.

13047. **Dreng Jensen**.

13048. **Gustav Henrik Jensen**.

13049. **Ethel Andrea Kure Thorsen**, gældende navn Ethel Andrea Kure, født den 8 jun. 1930 i Hasle købstad, Nørre herred, Bornholms amt.

13050. **Rigmor Kure Thorsen**, født den 5 maj 1933 i Hasle købstad, Nørre herred, Bornholms amt, døbt den 19 jul. 1964 i Risbjerg Kirke.

13051. **Ole Kure Mortensen**, gældende navn Ole Kure, født den 16 apr. 1931 i Garnisons sogn, København Holmens, Københavns amt, hjemmedøbt den 17 apr. 1931, døbt den 22 feb. 1953 i Garnisons kirke, København.

Boede 1956 i Danmarksgade 4, 3 i København.

Beskæftigelse: 1956 Kok.

Han blev gift med **Vita Aase Scheutz**, 14 jan. 1956 i Hellig Kors kirke, født den 9 aug. 1933 i Samuels sogn, Sokkelund herred, Københavns amt (datter af Aage Scheutz [Snedkermester] og Valborg Sophie Jensen), døbt den 1 okt. 1933 i Hellig Kors kirke.

Beskæftigelse: 1956 Kontorassistent.

*Børn:*

- 19730. i. Henrik Scheutz Kure født 5 mar. 1964.
- 19731. ii. Lisbeth Scheutz Kure født 16 nov. 1966.

13052. **Doris Kure Rømer**, født den 6 sep. 1943 i Tejn, Olsker sogn, Nørre herred, Bornholms Amt, hjemmedøbt den 11 sep. 1943, døbt den 20 apr. 1958 i Tejn kirke.

13053. **Jens Morten Møller Madsen**, født den 12 apr. 1897 i Nylars sogn, Vester herred, Bornholms amt, døbt den 12 apr. 1897 i Nylars kirke.

13054. **Jens Morten Jensen Due**, født den 20 aug. 1884 i Østerlarsker sogn, Øster herred, Bornholms amt, døbt den 12 okt. 1884 i Østerlars kirke, død den 12 jan. 1888 i Østerlarsker sogn, Øster herred, Bornholms amt, begravet den 16 jan. 1888 på Østerlars kirkegård.

13055. **Agnete Birgitte Kristine Due**, født den 8 mar. 1889 i Klemensker sogn, Nørre herred, Bornholms amt, døbt den 3 apr. 1889 i Klemensker kirke.

Født på gården 9 Vdg. Aagård i Klemesker. Emigreret 1893 til Amerika.

Folketælling:

1890 i Østerlarsker sogn, Øster herred, Bornholms amt (se note 21638).

1910 i Busti, Chautauqua County, New York, U.S.A.

Hun blev gift med **NN Anderson**.

13056. **Martin Due**, født den 21 okt. 1898 i Gudhjem sogn, Øster herred, Bornholms amt, døbt den 26 dec. 1898 i Gudhjem kirke, død i 1952 i Jamestown, Chautauqua County, New York, U.S.A., begravet på Fluvanna Cemetery, Jamestown, New York, U.S.A.

World War I veteran.

Folketælling: 1910 i Busti, Chautauqua County, New York, U.S.A.

Han blev gift med **Beulah Barclay**, født den 10 jun. 1902 i Jamestown, Chautauqua County, New York, U.S.A. (datter af John Spencer Barclay og Jennie Simmons), død den 2 sep. 1929 i Jamestown, Chautauqua County, New York, U.S.A., begravet på Fluvanna Cemetery, Jamestown, New York, U.S.A.

13057. **Petra M. Due**, født den 27 dec. 1901 i New York County, New York, U.S.A., folketælling 1910 i Busti, Chautauqua County, New York, U.S.A., død den 21 jan. 1997 i Jamestown, Chautauqua County, New York, U.S.A., begravet på Lake View Cemetery.

Folketælling:

1910 i Busti, Chautauqua County, New York, U.S.A.

1930 i Jamestown, Chautauqua County, New York, U.S.A.

1940 i City, Chautauqua County, New York, U.S.A.

West Ellicott, den 22 jan 1997.

Petra M. Due, 95, of Dibert Home, 484 Fairmount ave., formerly of 1517 W. Third St., Jamestown, died at 7:05 p.m. Tuesday (Jan. 21, 1997) in WCA Hospital.

She was born Dec. 27, 1901, in Jamestown, the daughter of Morten J. and Petrea Sommers Due.

She was a confirmand of the First Swedish Methodist Church. She was a 1916 graduate of Jamestown High School and was employed in the accounting department of Marlin-Rockwell Division of TRW Inc., retiring in 1966. She was a former member of the Jane Greely Society of the First Congregational United Church of Christ, the Swedish Society of the First Lutheran Church, the Political Study Club, the Marvin Community House, and was a member of the national and local American Association of Retired Persons.

Surviving are three nieces: Grethe Nielson, Denmark, Elisabeth Firing, Norway, and Doris Ryan, Alpine, Calif.; and a nephew Robert Due, Jamestown.

She was preceded in death by two brothers, James Due and Martin Due; three sisters: Jane Dam, Agnethe Anderson, and Margaret Due, with whom she had shared her home; a nephew, Dr. Jorgen Dam.

Burial will be in Lake View Cemetery.

13058. **Margaret Due**, født den 7 mar. 1905 i U.S.A., død i sep. 1985 i Jamestown, Chautauqua County, New York, U.S.A.

Folketælling:

1910 i Busti, Chautauqua County, New York, U.S.A.

1940 i City, Chautauqua County, New York, U.S.A.

13059. **Jane Due**, født i Jamestown, Chautauqua County, New York, U.S.A.



Hun blev gift med **NN Dam**.

13060. **James Due**, født i Jamestown, Chautauqua County, New York, U.S.A.

13061. **Dagmar Frederikke Hansine Sommer**, født den 22 sep. 1893 i Sandvig købstad, Allinge sogn, Nørre herred, Bornholms amt, døbt den 22 okt. 1893 i Allinge kirke.

13062. **Carl Ejnar Viggo Julius Sommer**, født den 26 jan. 1895 i Rønne købstad, Vester herred, Bornholms amt, døbt den 29 mar. 1895 i Sct. Nicolai Kirke, Rønne.

13063. **Ester Olga Margethe Sommer**, født den 15 sep. 1899 i Rønne købstad, Vester herred, Bornholms amt, døbt den 22 okt. 1899 i Sct. Nicolai Kirke, Rønne.

1916; Barneplejerske hos slagtermester Janus Peter Petersen på Torvet i Åkirkeby.

13064. **Charles Christian Sommer**, født den 19 feb. 1889 i Lindeskoven, Rø sogn, Nørre herred, Bornholms amt, døbt den 9 mar. 1889 i Rø kirke.

Boede 1921 i Storegade i Sandvig.

Han blev gift med **Marie Christine Jensen**, borgerlig viet den 1 feb. 1915 på Allinge rådhus, født den 22 dec. 1895 i Allinge Købstad, Nørre herred, Bornholms amt (datter af Martin Jönsson [Arbejdsmand] og Karoline Christine Petrea Jensen), døbt den 1 mar. 1896 i Allinge kirke.

*Børn:*

19732. i. Orla Charley Sommer født 2 okt. 1914.

19733. ii. Else Marie Sommer født 5 feb. 1920.

13065. **Asta Marie Andrea Sommer**, født den 14 apr. 1896 i Sandvig købstad, Allinge sogn, Nørre herred, Bornholms amt, døbt den 24 maj 1896 i Allinge kirke.

6 nov. 1915: Fra Rønmø til Rudolf Bergs Hospital, Tietgensgade i København. Boede 1918 i Todesgade 12, 3 i København. Boede 1919 i Gartnergade 6 A, 2. th. hos Jensen i København. Boede 1920 i Jægergade 4, 3 i København. Boede 1920 på: Jernbane Allé 20 i Vanløse.

13066. **Marie Hansine Christine Sommer**, født den 23 aug. 1901 i Sandvig købstad, Allinge sogn, Nørre herred, Bornholms amt, døbt den 22 sep. 1901 i Allinge kirke.

Boede 1920 i Holmens Kanal 6 & 8, 4 i København.

13067. **Jenny Kristine Mathie Hansen**, født den 22 sep. 1889 i Listed, Ibsker sogn, Øster herred, Bornholms amt, hjemmedøbt den 9 okt. 1889, døbt den 17 nov. 1889 i Sct. Ibs kirke.

Folketælling: 1890 i Listed, Ibsker sogn, Øster herred, Bornholms amt (se note 21639).

Hun blev gift med **Herman Peter Jacobsen**, 1 jun. 1910 i Sct. Ibs kirke, født den 25 nov. 1882 i Arnager, Nylars sogn, Vestre herred, Bornholms amt (søn af Peter Jacobsen [Husmand] og Marie Mette Andersdatter), døbt den 26 mar. 1883 i Nylars kirke, begravet på Rønne kirkegård.

Beskæftigelse: 1913 Fisker.

*Børn:*

19734. i. Marie Jensine Jakobsen født 22 maj 1911.

19735. ii. Anna Hermanda Jakobsen født 28 jun. 1912.

19736. iii. Peter Jens Christian Jakobsen født 18 nov. 1913.

19737. iv. Ella Christine Jakobsen født 31 maj 1915.

19738. v. Paula Leonora Jakobsen født 1 aug. 1916.

19739.vi. Asta Kamilla Jakobsen født 13 jun. 1918.  
19740.vii. Lilly Margrethe Jakobsen født 19 aug. 1919.  
19741.viii. Dagmar Elisabeth Jakobsen født 19 okt. 1920.  
19742.ix. Karl Hansen Jakobsen født 7 apr. 1922.  
19743. x. Knud Kristian Hansen Jakobsen født 28 feb. 1928.  
19744.xi. Anker Hansen Jakobsen født 7 maj 1929.

13068. **Birthe Maria Victoria Hansen**, født den 23 jul. 1891 i Listed, Ibsker sogn, Øster herred, Bornholms amt, døbt den 20 sep. 1891 i Sct. Ibs kirke, død den 2 jun. 1892 i Listed, Ibsker sogn, Øster herred, Bornholms amt, begravet den 6 jun. 1892 på Ibsker kirkegård.

13069. **Charles Christian Hansen**, født den 17 okt. 1892 i Listed, Ibsker sogn, Øster herred, Bornholms amt, døbt den 20 nov. 1892 i Sct. Ibs kirke.

Beskæftigelse:  
1916 Skipper.  
1921 Fisker.

Han blev gift med **Olga Louise Hansen**, 26 dec. 1915 i Sct. Ibs kirke, født den 1 okt. 1893 i Rønne købstad, Vester herred, Bornholms amt (datter af Ludvig Michael Hansen [Arbejdsmand] og Anine Caroline Hansen), døbt den 26 nov. 1893 i Sct. Nicolai Kirke, Rønne.

*Børn:*

19745. i. Inger Marie Villia Hansen født 23 jun. 1916.  
19746. ii. Anny Christine Hansen født 22 maj 1919.  
19747.iii. Gurli Annine Hansen født 13 jul. 1921.  
19748.iv. Gerda Bodil Hansen født 11 jun. 1926.

13070. **Sammy Mathias Hansen**, født den 25 sep. 1894 i Listed, Ibsker sogn, Øster herred, Bornholms amt, døbt den 10 okt. 1894 i Sct. Ibs kirke.

Boede 1915 på Afholdshjemmet i Rønne. Boede 1918 i Almegade 44 i Rønne. Boede 1920 i Stengade 38 i Rønne.

Beskæftigelse: 1915 Styrmand.

Folketælling: 1921 i Rønne købstad, Vester herred, Bornholms amt (se note 21640).

Han blev gift med **Astrid Nanny Albertine Andersen**, 29 sep. 1917 i Sct. Nicolai Kirke, Rønne, født den 12 sep. 1896 i Rønne købstad, Vester herred, Bornholms amt (datter af Hans Andersson [Arbejdsmand] og Eljena Nilsdotter), døbt den 26 dec. 1896 i Sct. Nicolai Kirke, Rønne.

*Børn:*

19749. i. Svend Aage Hansen født 13 feb. 1918.  
19750. ii. Rita Eljena Nora Hansen født 15 jun. 1920.

13071. **Jens Kristian Hansen**, født den 27 mar. 1896 i Listed, Ibsker sogn, Øster herred, Bornholms amt, hjemmedøbt den 8 apr. 1896, død den 10 maj 1896 i Listed, Ibsker sogn, Øster herred, Bornholms amt, begravet den 17 maj 1896 på Ibsker kirkegård.

13072. **Anna Hansine Eleonora Hansen**, født den 20 apr. 1897 i Listed, Ibsker sogn, Øster herred, Bornholms amt, døbt den 23 maj 1897 i Sct. Ibs kirke, død den 24 okt. 1897 i Listed, Ibsker sogn, Øster herred, Bornholms amt, begravet den 28 okt. 1897 på Ibsker kirkegård.

13073. **Marie Villia Hansen**, født den 9 jul. 1898 i Listed, Ibsker sogn, Øster herred, Bornholms amt, døbt den 11 sep. 1898 i Sct. Ibs kirke, død den 3 sep. 1920 i Listed, Ibsker sogn, Øster herred, Bornholms amt, begravet den 10 sep. 1920 på Ibsker kirkegård.  
Ugift.

13074. **Ejnar Otto Hansen**, født den 26 jan. 1900 i Listed, Ibsker sogn, Øster herred, Bornholms amt, døbt den 28 mar. 1900 i Sct. Ibs kirke, død den 12 jul. 1905 i Listed, Ibsker sogn, Øster herred, Bornholms amt, begravet den 16 jul. 1905 på Ibsker kirkegård.

13075. **Karl Nikolai Hansen**, født den 8 aug. 1901 i Listed, Ibsker sogn, Øster herred, Bornholms amt, døbt den 29 sep. 1901 i Sct. Ibs kirke.

Beskæftigelse: 1921 Sømand.

13076. **Karla Martine Eleonora Hansen**, født den 6 aug. 1902 i Listed, Ibsker sogn, Øster herred, Bornholms amt, døbt den 21 sep. 1902 i Sct. Ibs kirke.

Boede:

4 feb. 1921 fra Jægersborg Allé 21 til Odin, Østerbrogade 72 hos Helmersen i København.

1 maj 1921 på Fælledvej 17 A, stuen hos Nielsen i København.

21 jun. 1921 i Amaliegade 25, 1. hos Schmilling i København.

7 jan. 1922 i Classensgade 36, 4. hos Tjeld i København.

12 sep. 1922 fra Taarnby til Fanøgade 19, 2. hos Svendsen i København.

13077. **Etlar Thomas Bernhard Hansen**, født den 27 jan. 1904 i Listed, Ibsker sogn, Øster herred, Bornholms amt, døbt den 12 maj 1904 i Sct. Ibs kirke.

Boede 1929 i Listed.

Beskæftigelse: 1921 Fisker.

13078. **Hans Ejnar Tolvmand Hansen**, gældende navn Hans Ejnar Hansen, født den 26 apr. 1907 i Listed, Ibsker sogn, Øster herred, Bornholms amt, døbt den 3 jul. 1907 i Sct. Ibs kirke.

Boede 1945 i København.

13079. **Willy Jens Christian Hansen**, født den 8 jul. 1909 i Listed, Ibsker sogn, Øster herred, Bornholms amt, døbt den 15 aug. 1909 i Sct. Ibs kirke.

Beskæftigelse: 1921 Fisker.

13080. **Anne Amanda Jønsson**, født den 14 jan. 1888 i Aaker sogn, Sønder herred, Bornholms amt, døbt den 14 mar. 1888 i Aa kirke, død den 3 apr. 1956 i Neksø købstad, Sønder herred, Bornholms amt, begravet den 7 apr. 1956 på Neksø kirkegård.

FT 1901: Bor hun hjemme, Dalegårdsvej 5, Hundshale.

FT 1911: Bor hun med mand og det 1. barn i Nylars.

FT 1930: Bor hun i Bodilsker (Balka?), er da plejeforældre for Inger Marie Hansen født 03.06.1919 i Højby Sjælland.

FT 1940: Bor hun Stenbrudsvej 7, Nexø. Forlovere ved hendes vielse er Ture Jensen og Janus Kofoed, Aakirkeby.

Hun havde en tobaksforretning på Aasen i Nexø.

Folketælling: 1890 i Aakirkeby købstad, Sønder herred, Bornholms amt (se note 21641).

Hun blev gift med **Ludvig Mathias Johnson**, også kendt som Ludvig Mathias Johnsen, 4 dec. 1910 i Aa kirke, født den 5 dec. 1886 i Aakirkeby købstad, Sønder herred, Bornholms amt (søn af Johan Alfred Johnson [Husmand] og Marie Mathea Larsen), døbt den 1 jan. 1887 i Aa kirke, død den 16 aug. 1962 i Rønne købstad, Vester herred, Bornholms amt, begravet den 20 aug. 1962 på Neksø kirkegård.

Flytter til Nylars i 1910. Var i 1911 bager på Myremølle i Nylars og boede på 18 Slg. parcel i Vestermarie. Var i 1925 kok på skibet Hammershus. FT 1906: Bagersvend hos Bagermester Dam, Torvet 14, Aakirkeby - ugift Hovmester på Dampskibet Østbornholm i 1927. FT 1930:

Bor i Bodilsker og er Resturatør på Dampskibet Østbornholm. FT 1940: Bor Stenbrudsvej 7, Nexø. Er fraværende som Hovmester på S/S Carl. Boede ved sin død på Stenbrudsvej 7 i Neksø. Død på Centralsygehuset i Rønne.

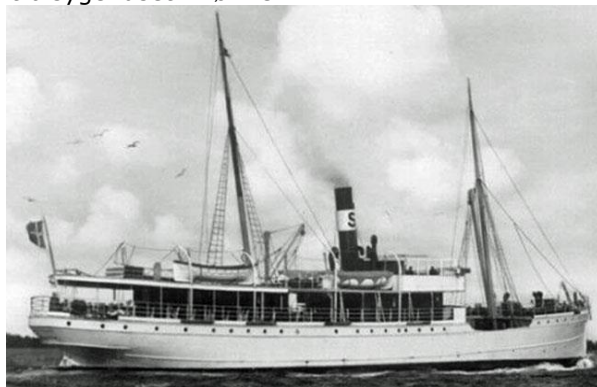

S/S Carl

Beskæftigelse:

1910 Bager

1931 Dampskibsrestauratør.

1956 Restauratør.

Hovmester.

*Børn:*

19751. i. Hedevig Lovise Johnsen født 31 jan. 1911.

19752. ii. Edith Marie Mathilde Johnsen født 15 sep. 1913.

13081. **Astrid Mathea Jensen**, født den 26 feb. 1890 i Aakirkeby købstad, Sønder herred, Bornholms amt, døbt den 27 apr. 1890 i Aa kirke, død den 26 feb. 1894 i Aakirkeby købstad, Sønder herred, Bornholms amt, begravet den 5 mar. 1894 på Aa kirkegård.

Faddere ved dåb: Moster Christine Dahlgreen og morbror Anton Dahlgreen og smedesvend Anton Hansen, Aakirkeby.

13082. **Janus Christian Jønsson**, også kendt som Janus Christian Jensen, født den 3 apr. 1893 i Aakirkeby købstad, Sønder herred, Bornholms amt, døbt den 14 maj 1893 i Aa kirke, død den 6 jul. 1969 i Rønne købstad, Vester herred, Bornholms amt, begravet den 9 jul. 1969 på Neksø kirkegård.

Faddere ved dåb: Christine Dalhgren 9. S.P. og Husmand Nils Dalhgren samme adr. Boede 1917 på 10 Slg. parcel i Pedersker. Overtog gården 5 Slg. Sejersgård i Povlsker i 1922. Boede 1934 i Snogebæk. Boede 1941 i Bryggeristræde 12 i Neksø. Boede 1944 i Gadeby, Bodilsker. Han ejede huset i Bredgade 15, Nexø fra 1949 -1969. Døde på Centralsygehuset i Rønne.

Beskæftigelse:

1917 Smed.

1921 Gårdejer.

1934 Avlsbruger.

Smedemester.

Omkring Kirken. - Indenfor de gamle forsvarsdiger.

5 Slg. Sejersgaard - Kures gårdregister fortæller, at i 1689 overtager Hans Seyer 5 Slg. og i 1730 arves af sønnen Seyer Hansen. Var en fæstegård under Skovsholm, senere overtaget af landsdommer Ancher Anthoni Müller (den ældre) på grund af pengekrav sammen med det meste af Skovholmsgodset.

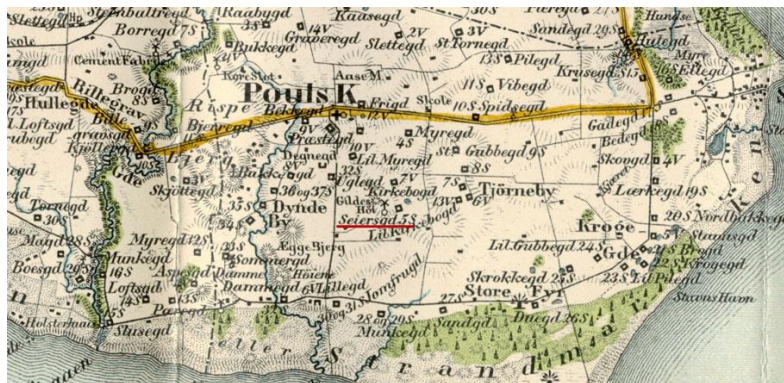

Han blev gift med **Ingeborg Johanne Mortensen**, 29 jul. 1917 i Sct. Peders kirke, Bornholm, født den 29 jul. 1897 i Snogebæk, Povlsker sogn, Sønder herred, Bornholms amt (datter af Johannes Peter Mårtensson [Fisker] og Inger Henriette Kjøller), døbt den 2 sep. 1897 i Sct. Povls kirke, død den 23 jan. 1966 i Neksø købstad, Sønder herred, Bornholms amt, begravet den 28 jan. 1966 på Neksø kirkegård.

#### Børn:

- 19753. i. Ruth Guldberg Jönsson født 23 aug. 1918.
- 19754. ii. Poul Dahlgren Jönsson født 23 nov. 1919.
- 19755. iii. Annalise Jensen født 10 apr. 1921.
- 19756. iv. Poul Henry Johannes Jensen født 18 nov. 1922.
- 19757. v. Jens Georg Jensen født 27 okt. 1923.
- 19758. vi. Henning Christian Jensen født 17 nov. 1925.
- 19759. vii. Grethe Helene Jensen født 19 sep. 1927.
- 19760. viii. Hans Andreas Jensen født 14 aug. 1929.
- 19761. ix. Børge Thure Jensen født 30 mar. 1931.
- 19762. x. Inger Mossin Jensen født 9 apr. 1934.
- 19763. xi. Lilly Helene Jensen født 30 maj 1935.
- 19764. xii. Rigmor Kjøller Jensen født 1 nov. 1936.
- 19765. xiii. Ove Dahlgren Jensen født 30 aug. 1941.

13083. **Jenny Mathea Jensen**, født den 2 jan. 1896 i Aakirkeby købstad, Sønder herred, Bornholms amt, døbt den 16 feb. 1896 i Aa kirke, død den 28 sep. 1986 i Rønne købstad, Vester herred, Bornholms amt, begravet den 4 okt. 1986 på Neksø kirkegård.

Faddere ved Jennys dåb: Skomager Hans Chr. Kofoeds Hustru Caroline og Smedemester Charles Søjle. Jenny var i huset i år 1911 hos H. Lyster Jernbanegade 4, Åkirkeby. Boede ved sin død på Sdr. Landevej 15 i Neksø. Død på Centralsygehuset i Rønne.

Folketælling: 1921 i Østerlarsker sogn, Øster herred, Bornholms amt (se note 21642).

Hun blev gift med **Jørgen Johannes Jørgensen**, borgerlig viet den 9 maj 1923 på Neksø rådhus, født den 7 dec. 1898 i Regstrup, Nørre Jernløse sogn, Merløse herred, Holbæk amt (søn af Søren Jørgensen [Arbejder] og Dorthea Nielsen [Distriktsjordmoder]), døbt den 18 jan. 1899 i Nørre Jernløse kirke, død den 6 okt. 1973 i Rønne købstad, Vester herred, Bornholms amt, begravet den 10 okt. 1973 på Neksø kirkegård.

Boede 1925 på Balka. Boede 1926 på Kannikegaards parcel i Aaker. Boede 1937 i Nexø. Blev kaldt Jern Jørgensen. Boede ved sin død på Sdr. Landevej 15 i Neksø. Død på Centralsygehuset i Rønne.

#### Beskæftigelse:

- 1921 Cykelhandler.
- 1923 Smed.
- Arbejdsmand.

Folketælling: 1921 i Østerlarsker sogn, Øster herred, Bornholms amt (se note 21643).

*Børn:*

- 19766. i. Børge Knud Jørgensen født 21 jun. 1923.
- 19767. ii. Kaj Henning Jørgensen født 25 mar. 1925.
- 19768.iii. Edith Inge Jørgensen født 20 dec. 1926.

13084. **Peder Henry Jensen**, født den 19 jul. 1898 i Aaker sogn, Sønder herred, Bornholms amt, døbt den 11 sep. 1898 i Aa kirke, død den 24 jan. 1979 i Neksø købstad, Sønder herred, Bornholms amt, begravet den 26 jan. 1979 på Neksø kirkegård.

Boede 1928 i Mortensgade i Neksø. Boede 1934 i Kannikegærdet i Bodilsker. Boede ved sin død Gadegårdsvejen 9 i Bodilsker.

Beskæftigelse:

1927 Smed.

1979 Smedemester.

Han blev gift med **Agnes Karla Pedersen**, 12 nov. 1927 i Sct. Ibs kirke, født den 4 jan. 1905 i Aarsdale, Ibsker sogn, Øster Herred, Bornholms amt (datter af Julius Peter Pedersen [Arbejdsmand] og Ane Margrethe Marie Madsen), døbt den 26 feb. 1905 i Sct. Ibs kirke, død den 31 mar. 1995 i Neksø købstad, Sønder herred, Bornholms amt, begravet den 4 apr. 1995 på Neksø kirkegård.

Boede ved sin død på Nørrebakken 6 i Neksø.

*Børn:*

- 19769. i. Svend Erik Jensen født 8 sep. 1928.
- 19770. ii. Else Marie Jensen født 3 jan. 1930.
- 19771.iii. Inge Elise Jensen født 25 nov. 1934.

13085. **Thorvald Arvast Jensen**, født den 23 nov. 1900 i Aaker sogn, Sønder herred, Bornholms amt, døbt den 30 dec. 1900 i Aa kirke, død den 7 feb. 1988 i Rønne købstad, Vester herred, Bornholms amt, begravet den 11 feb. 1988 på Aa kirkegård.

Overtager hjemmet efter sin far og moderen bor der til sin død. Han sælger på et tidspunkt barndomshjemmet og flytter til Rønne, hvor han køber et hus ved siden af Fredensborg. Ugift.

Beskæftigelse:

1921 Smedesvend.

1953 Smedemester.

Folketælling: 1921 i Aaker sogn, Sønder herred, Bornholms amt (se note 21644).

13086. **Hedman Andreas Jensen**, født den 31 okt. 1903 i Aaker sogn, Sønder herred, Bornholms amt, hjemmedøbt 15 jan. 1904, døbt den 12 jun. 1904 i Aa kirke, død på Fyn.

Boende 1932 på 12 Vdg. parcel i Povlsker.

Beskæftigelse: 1936 Husmand.

Han blev gift med **Ragnild Vilhelmine Petra Nielsen**, 7 feb. 1931 i Sct. Povls kirke, født den 7 feb. 1910 i Rø sogn, Nørre herred, Bornholms amt (datter af August Vilhelm Nielsen [Tjenestekarl] og Amalie Petra Laurensine Lyster), døbt den 6 mar. 1910 i Rø kirke, død den 23 jun. 1994 i Erritsø sogn, Elbo herred, Vejle amt.

Udlagt barnefader Tjenestekarl August Vilhelm Nielsen. Moderens alder 17 år. Død på Plejehjemmet Øster Elkjær, Erritsø, Fredericia.

*Børn:*

- 19772. i. Arne Johannes Jensen født 16 jun. 1932.
- 19773. ii. Inger Mathilde Jensen født 4 apr. 1933.

19774.iii. Gunnar Jensen født 3 feb. 1935.  
19775.iv. Ib Jensen født 9 aug. 1941.  
19776. v. Gunvor Annine Jensen født 14 aug. 1942.

13087. **Ernst Otto Jensen**, født den 4 mar. 1906 i Aaker sogn, Sønder herred, Bornholms amt, døbt den 24 jun. 1906 i Aa kirke, død den 3 apr. 1989 i Rønne købstad, Vester herred, Bornholms amt, begravet den 8 apr. 1989 på Rutsker kirkegård.

Boede 1928 i Nylars. Boede 1932 på Præstegaards Fortov i Rutsker. Død på Centralsygehuset i Rønne. Boede ved sin død på Nydamsvej 4 i Rutsker.

Beskæftigelse:  
1929 Arbejdsmand.  
1932 Husmand.



Han blev gift med **Gudrun Elisabeth Lund**, 11 nov. 1928 i Hasle kirke, Bornholm, født den 26 sep. 1909 i Rutsker sogn, Nørre herred, Bornholms amt (datter af Andreas Nicolaj Lund [Avlsbruger] og Karen Jensen), døbt den 1 jan. 1910 i Ruts kirke, død den 19 jul. 1999 i Hasle købstad, Nørre herred, Bornholms amt, begravet den 24 jul. 1999 på Rutsker kirkegård.

Boede ved sin død på plejehjemmet "Tofttegården" i Hasle.

*Børn:*

19777. i. Viktor Emanuel Jensen født 14 jan. 1929.  
19778. ii. Holger Mathias Jensen født 16 nov. 1930.  
19779.iii. Lilly Andrea Jensen født 4 feb. 1932.  
19780.iv. Vagn Thure Jensen født 19 mar. 1933.  
19781. v. Ole Johannes Jensen født 29 jan. 1935.  
19782.vi. Henry Gregor Jensen født 15 okt. 1936.  
19783.vii. Emil Bernhard Jensen født 4 mar. 1938.  
19784.viii. Astrid Beate Jensen født 5 sep. 1940.  
19785.ix. Birthe Dorthea Jensen født 23 mar. 1942.  
19786. x. Gudrun Harriet Jensen født 7 dec. 1944.  
19787.xi. Gert Andreas Jensen født 25 okt. 1947.  
19788.xii. Conny Annette Jensen født 29 dec. 1949.



13088. **Asta Marie Jensen**, født den 9 jul. 1908 i Aaker sogn, Sønder herred, Bornholms amt, døbt den 13 sep. 1908 i Aa kirke, død den 18 jul. 2004 i Rønne købstad, Vester herred, Bornholms amt, begravet på Rønne kirkegård.

FT 1911: Bor hun hjemme, Dalegårdsvej 5, Hundshale. FT 1930: Bor hun også hjemme. I 1937 ved faderens skifte bor hun i Aaker. Boede ved sin død på Plejecentret Lunden i Rønne. Ingen børn.

Folketælling: 1921 i Aaker sogn, Sønder herred, Bornholms amt (se note 21645).

Hun blev gift med **Henry Andreas Jensen**, 8 nov. 1955 i Aa kirke, født den 28 maj 1906 i Aaker sogn, Sønder herred, Bornholms amt (søn af Hans Andreas Jensen [Gårdejer] og Anna Kristine Pedersen), hjemmedøbt 29 maj 1906, døbt den 16 sep. 1906 i Aa kirke, død den 26 feb. 2004 i Rønne købstad, Vester herred, Bornholms amt, begravet på Rønne kirkegård.

Ejede gården 20 Slg. Store Krusegård i Aaker som han overtog efter sin far. Boede ved sin død på Plejecentret Lunden i Rønne.

Beskæftigelse: Gårdejer.



13089. **Aage Johannes Jensen**, født den 12 feb. 1913 i Aaker sogn, Sønder herred, Bornholms amt, døbt den 1 maj 1913 i Aa kirke, død den 21 sep. 1998 i Aakirkeby købstad, Sønder herred, Bornholms amt, begravet den 25 sep. 1998 fra Rønne kirkegårds-kapel.

Boede ved sin død i Nygade 6 i Aakirkeby. Ingen børn.

Beskæftigelse: Mekaniker.

Folketælling: 1921 i Aaker sogn, Sønder herred, Bornholms amt (se note 21646).

Han blev gift med **Hedvig Wrublesky**, 6 apr. 1941 i Østermarie kirke, født den 2 maj 1921 i Østermarie sogn, Øster herred, Bornholms amt (datter af Staniswaf Wrublesky [Arbejdsmand og husmand] og Nia Petrea Annia Pedersen), døbt den 29 maj 1921 i Østermarie kirke, død den 21 feb. 2004 i Aakirkeby købstad, Sønder herred, Bornholms amt, bisat den 28 feb. 2004 fra Rønne kirkegårds-kapel.

13090. **Harry Dahlgren**, født i 1895 i Town of Ellicot, Jamestown, New York, U.S.A., død den 14 nov. 1941, begravet den 21 nov. 1941 på Fluvanna Cemetery.

13091. **Ruth Dahlgren**, født i 1898, død i 1938.

Hun blev gift med **Jay W. Davidson**.

13092. **Dorothy M. Dahlgren**, født den 10 maj 1908 i Amerika, død den 1 maj 2000 i Jamestown, Chautauqua County, New York, U.S.A., begravet på Fluvanna Cemetery.

Hun boede ved sin død 14740 Gerry, Chautauqua County, New York, U.S.A.

Hun blev gift med **Perry D. Dewey**, død den 21 feb. 1970.

*Børn:*

19789. i. Kay M. Dewey født 5 okt. 1941.

19790. ii. Elaine Dewey.

19791. iii. Richard Dewey.

13093. **Clayborn Dahlgren**.

13094. **Louise Dahlgren**.

Hun blev gift med **Elmer Olander**.

13095. **Carl Marius Christiansen**, født den 11 jan. 1898 i København.

Beskæftigelse: 1912 Sliber.

13096. **Henny Elvira Christine Christiansen**, født den 11 feb. 1902 i København.

13097. **Carl Steen Christiansen**, født i København.

13098. **Oda Antonette Christiansen**, født den 29 apr. 1910 i København.

13099. **Helga Emilie Marie Christiansen**, født den 11 okt. 1900 i Holmens sogn, Sokkelund herred, Københavns amt, døbt den 23 dec. 1900 i Holmens kirke.

13100. **Petra Marie Jensen**, født den 19 mar. 1894 i Aakirkeby købstad, Sønder herred, Bornholms amt, døbt den 20 maj 1894 i Aa kirke.

Ingen børn.

Hun blev gift med **Carl Edvard Hansen**, 18 maj 1926 i Aa kirke, født den 20 feb. 1899 i Neksø købstad, Sønder herred, Bornholms amt (søn af Ludvig Mathias Hansen [Avlsbruger] og Anine Josephine Hald), døbt den 19 mar. 1899 i Neksø kirke.

Boende Villa "Ekko" i Aaker.

Beskæftigelse:  
1926 Arbejdsmand.  
Skovarbejder.

13101. **Kathrine Margrete Jensen**, født den 17 maj 1896 i Aakirkeby købstad, Sønder herred, Bornholms amt, døbt den 12 jul. 1896 i Aa kirke, død den 31 jul. 1976 i Aakirkeby købstad, Sønder herred, Bornholms amt, begravet den 3 aug. 1976 på Aa kirkegård.

Boede ved sin død på Dokterbakken 2 i Aakirkeby. Ingen børn.

Hun blev gift med **Axel Kjøller**, 4 dec. 1919 i Aa kirke, født den 6 mar. 1890 i Povlsker sogn, Sønder herred, Bornholms amt (søn af Janus Matthias Kjøller [Gårdejer] og Johanne Ottine Jensen), hjemmedøbt den 9 mar. 1890, døbt den 11 maj 1890 i Sct. Povls kirke, død den 12 aug. 1962 i Aakirkeby købstad, Sønder herred, Bornholms amt, begravet den 15 aug. 1962 på Aa kirkegård.

Født på gården 1 Slg. Nørregård i Povlsker. Boede 1919 på 34 Slg. parcel i Østermarie. Han drev senere vognmandsforretning; Hestekørsel fortrinsvis i skoven og turistkørsel. Boede ved sin død på Dokterbakken 2 i Aakirkeby.

Beskæftigelse:  
Avlsbruger.  
Vognmand.

13102. **Thyra Jensen**, født den 25 apr. 1898 i Aakirkeby købstad, Sønder herred, Bornholms amt, døbt den 26 jun. 1898 i Aa kirke, død den 6 apr. 1971 i Rønne købstad, Vester herred, Bornholms amt, begravet den 9 apr. 1971 på Aa kirkegård.

I 1941 overtoges Kanns Hotel af Niels Carl Jensen, der tidligere havde haft Jernbanehotellet. Og fra 1950 blev det drevet videre af hans kone Thyra Jensen, en stor statelig kvinde, altid siddende ved sit Komfur i Køkkenet, uddelende sine ordre. med en Kop Kaffe og en stor cigar i munden. Boede ved sin død på Svanekevej 28 i Aakirkeby. Død på Centralsygehuset i Rønne. Ingen børn.

Hun blev gift med **Niels Karl Jensen**, også kendt som Niels Carl Jensen Holm, 5 jul. 1921 i Vestermarie kirke, født den 3 nov. 1896 i Sct. Nicolaj sogn, Kolding, Brusk herred, Vejle amt (søn af Michael Jensen [Frugthandler] og Anna Ahrenkiel), døbt den 3 maj 1897 i Sct. Nicolai Kirke, Vejle, død den 14 mar. 1951 i Rønne købstad, Vester herred, Bornholms amt, begravet den 1 mar. 1951 på Aa kirkegård.  
De blev skilt.

Boende 1921 i Aakirkeby. Ejede "Jernbanehotellet" 1921-1940 og "Kanns Hotel" fra 1946. Forpagtede hotellet "Ulvehave" i Vejle ved sin død. Død på Centralsygehuset i Rønne.

Beskæftigelse:  
Hotelejer.  
1951 Hotelforpagter.

13103. **Thora Dorteja Jensen**, født den 7 nov. 1900 i Aakirkeby købstad, Sønder herred, Bornholms amt, døbt den 26 dec. 1900 i Aa kirke.

Ingen børn.

Beskæftigelse: 1933 Ekspeditrice.

Hun blev gift med **Mourits Ejnar Hansen**, 29 nov. 1933 i Aa kirke, født den 2 apr. 1898 i Vestermarie sogn, Vester herred, Bornholms amt (søn af Jørgen Peter Hansen [Gårdejer] og Rebekka Juliane Larsen), døbt den 5 jun. 1898 i Vestermarie kirke.

Født på gården 55 Slg. Galingegård i Vestermarie. Boende "Karens minde" i Aakirkeby.

Beskæftigelse: Pakhusarbejder.

13104. **Ejnar Kristian Hermansen** (Se ægteskab med nummer 10786.)

13105. **Aage Peter Hermansen**, født den 22 maj 1903 i Ibsker sogn, Øster herred, Bornholms amt, døbt den 5 jun. 1903 i Sct. Ibs kirke.

Født på gården 1 Slg. Vallegård i Ibsker som han overtog efter sin far. Hans hustrus far var sognepræst i Ibsker/Svaneke fra 1911-1921. Flytter til Brande, hvor han var provst. Han overlader gården få år efter til sin bror.

Beskæftigelse: Gårdejer.

Han blev gift med **Henni Christiane Andersen**, 17 jun. 1933 i Brande Kirke, født den 5 feb. 1903 i Holstebro Købstad sogn, Hjerm herred, Ringkøbing amt (datter af Anders Christian Andersen [Provst] og Henni Caroline Kielgast), døbt den 29 mar. 1903 i Holstebro kirke.

13106. **Vilhelm Magnus Hermansen**, født den 19 dec. 1899 i Nødager sogn, Djurs Sønder herred, Randers amt, døbt den 4 feb. 1900 i Nødager kirke.

Ugift, emigreret til New Jersey, U.S.A.

Beskæftigelse: Farmer.

13107. **Ragnhild Margrethe Hermansen**, født den 9 jun. 1902 i Nødager sogn, Djurs Sønder herred, Randers amt, døbt den 27 jul. 1902 i Nødager kirke.

Uddannelse: Cand. polit.

Hun blev gift med **Svend Arne Lyngby**, 9 okt. 1926 i Ebeltoft kirke, født den 13 okt. 1901 i Stubberup sogn, Bjerge herred, Odense amt (søn af Søren Johan Keiberg Christiansen Lyngby [Skolelærer og kirkesanger] og Christence Elise Nielsen), døbt den 5 jun. 1902 i Dalby kirke, død den 10 sep. 1934.

Boende 1926 i Nibe.

Uddannelse: Cand. jur.

Beskæftigelse: Politifuldmægtig i Nykøbing Falster.

13108. **Karen Hermansen**, født den 24 dec. 1903 i Nødager sogn, Djurs Sønder herred, Randers amt, hjemmedøbt den 25 dec. 1903, døbt den 31 mar. 1904 i Nødager kirke

Emigreret til Amerika.

Hun blev gift med **Poul Brøndum**, 3 dec. 1927.

Boende i New Yersey, U.S.A.

Beskæftigelse: Ingeniør.

13109. **Kristine Hermansen**, født den 24 dec. 1903 i Nødager sogn, Djurs Sønder herred, Randers amt, hjemmedøbt den 25 dec. 1903, døbt den 31 mar. 1904 i Nødager kirke.

Hun blev gift med **Andreas Mathiasen**, 19 apr. 1929.

Boede 1931 i Ørnsø ved Silkeborg.

Beskæftigelse: 1931 Savværksforvalter i Silkeborg.

13110. **Ove Hermansen**, født den 30 jun. 1907 i Koed sogn, Sønderhald herred, Randers amt, døbt den 20 okt. 1907 i Koed kirke.

Født på Hovedgården "Vedø" i Koed sogn. Ugift.

Beskæftigelse: Ansat ved Københavns Alm. Boligselskab.

13111. **Svend Kiilerich Hermansen**, født den 13 jun. 1931 i Ebeltoft sogn, Mols herred, Randers amt, døbt den 19 jul. 1931 i Ebeltoft kirke.

13112. **Udøbt pige**, født den 7 mar. 1903 i Klemensker sogn, Nørre herred, Bornholms amt, død den 16 mar. 1903 i Klemensker sogn, Nørre herred, Bornholms amt, begravet den 20 mar. 1903 på Klemensker kirkegård.

13113. **Nikolaj Anton Pedersen**, født den 26 jun. 1904 i Klemensker sogn, Nørre herred, Bornholms amt, døbt den 30 jul. 1904 i Klemensker kirke, død den 24 maj 1905 i Klemensker sogn, Nørre herred, Bornholms amt, begravet den 28 maj 1905 på Klemensker kirkegård.

13114. **Ella Kristine Pedersen** (Se ægteskab med nummer 11533.)

13115. **Petra Dorteia Pedersen**, født den 6 okt. 1909 i Klemensker sogn, Nørre herred, Bornholms amt, døbt den 19 nov. 1909 i Klemensker kirke, død den 4 jul. 1966 i Glostrup sogn, Sokkelund herred, Københavns amt, begravet den 8 jul. 1966 på Rønne kirkegård.

Boede 1932 i Rønne. Boede ved sin død på Nygårds Plads 6, 1. i Valby. Død på Glostrup sygehus.

Beskæftigelse: 1934 Damefrisør.

Folketælling: 1921 i Klemensker sogn, Nørre herred, Bornholms amt.

Hun blev gift med **Viktor Pihl Hjorth**, 3 maj 1934 i Klemensker kirke, født den 16 jun. 1909 i Rønne købstad, Vester herred, Bornholms amt (søn af Holger Johannes Hjorth [Maskinarbejder] og Hansine Cecilie Pihl), døbt den 29 jul. 1909 i Sct. Nicolai Kirke, Rønne.

Beskæftigelse: 1934 Typograf.

Folketælling: 1921 i Rønne købstad, Vester herred, Bornholms amt (se note 21647).

13116. **Agda Marie Pedersen**, født den 24 apr. 1912 i Klemensker sogn, Nørre herred, Bornholms amt, døbt den 31 maj 1912 i Klemensker kirke.

Boede 1936 på Gørtlervej 1 i København.

Beskæftigelse: 1931 Ekspeditrice.

Folketælling: 1921 i Klemensker sogn, Nørre herred, Bornholms amt.

Hun blev gift med **Aksel Matthias Mathiesen**, 13 okt. 1931 i Klemensker kirke, født den 14 sep. 1906 i Rutsker sogn, Nørre herred, Bornholms amt (søn af Johan Ferdinand Mattisson [Stenkløver og husmand] og Anna Lovise Klo), døbt den 28 okt. 1906 i Ruts kirke.

Beskæftigelse: Blikkenslager.

13117. **Elly Dorteia Sommer**, født den 5 apr. 1923 i Klemensker sogn, Nørre herred, Bornholms amt, døbt den 10 jun. 1923 i Klemensker kirke, død den 20 jun. 2015 i Rønne købstad, Vester herred, Bornholms amt, bisat den 26 jun. 2015 fra Klemensker kirke.

Boede ved sin død på Nørre Løkke 24 i Rønne.

Beskæftigelse: 1950 Ekspeditrice.

Hun blev gift med **Leif Janus Jensen**, 6 apr. 1950 i Klemensker kirke, født den 14 apr. 1926 i Nyker sogn, Vester herred, Bornholms amt (søn af Viggo Janus Jensen [Murersvend] og Bodil Elisabeth Funch [Sygekassekasserer]), døbt den 6 jun. 1926 i Ny kirke, død den 24 maj 1992 i Knudsker sogn, Vester herred, Bornholms amt, begravet den 30 maj 1992 på Klemensker kirkegård.

Boede 1950 på Fabriksvej i Knudsker. Boede ved sin død på Nørre Løkke 24 i Rønne. Død på Klemensker Landevej.

Beskæftigelse: Bager.

*Børn:*

19792. i. Stig Sommer Jensen født 8 mar. 1951.

13118. **Jens Michael Gabriel Kofoed**, født den 25 sep. 1893 i Neksø købstad, Sønder herred, Bornholms amt, hjemmedøbt den 19 nov. 1893, døbt den 15 apr. 1894 i Neksø kirke, død den 29 aug. 1984 i Neksø købstad, Sønder herred, Bornholms amt, begravet den 1 sep. 1984 på Neksø kirkegård.

Beskæftigelse: Møllejer.

Han blev gift med **Ingeborg Jørgensen**, 26 aug. 1936 i Sct. Povls kirke, født den 4 apr. 1905 i Neksø købstad, Sønder herred, Bornholms amt (datter af Christian Vitus Jørgensen [Toldassistent] og Elna Kirstina Dam), døbt den 30 apr. 1905 i Neksø kirke, død den 4 jun. 1997 i Neksø købstad, Sønder herred, Bornholms amt, begravet den 7 jun. 1997 på Neksø kirkegård.

Beskæftigelse: 1936 Sygeplejerske.

*Børn:*

19793. i. Ellen Margrethe Kofoed født 25 jan. 1938.  
19794. ii. Christian Gabriel Kofoed født 20 jul. 1939.  
19795. iii. Ole Gottberg Kofoed født 8 nov. 1944.

13119. **Knud Anker Sode**, født den 30 aug. 1908 i Klemensker sogn, Nørre herred, Bornholms amt, døbt den 11 okt. 1908 i Klemensker kirke.

Født på gården 61 Slg. Hoglebjerggaard i Klemensker. Elev paa Bornholms Højskole 1925-26 og paa Tune Landbrugsskole 1931-32. Overtog i 1933 gården 63 Slg. Samsingsgård i Klemensker efter sin far.

Beskæftigelse: Gårdejer.

Han blev gift med **Petra Hansine Lærkesen**, 22 feb. 1938 i Sion kirke, København, født den 11 dec. 1914 i Rø sogn, Nørre herred, Bornholms amt (datter af Christen Frederik Lærkesen [Skovfoged] og Petra Hansen), døbt den 1 apr. 1915 i Rø kirke.

*Børn:*

19796. i. Inger-Lise Sode født 22 jun. 1942.

13120. **Gerda Sode**, født den 25 feb. 1910 i Klemensker sogn, Nørre herred, Bornholms amt, døbt den 18 mar. 1910 i Klemensker kirke.

Født på gården 61 Slg. Hoglebjerggaard i Klemensker.

13121. **Gunnar Thorsen Sode** (Se ægteskab med nummer 10734.)

13122. **Georg Hoff Wodschow**, født den 30 nov. 1892 i Hillerød Købstad, Lyng-Frederiksborg herred, Frederiksborg amt, døbt den 26 mar. 1893 i Frederiksborg slotskirke, død den 23 maj 1907 i Hillerød Købstad, Lyng-Frederiksborg herred, Frederiksborg amt, begravet den 29 maj 1907 på Hillerød kirkegård.

Døde af en infektion efter badning i Teglgaardssøen i Hillerød.

13123. **Svend Koefoed Wodschow**, født den 17 okt. 1894 i Hillerød Købstad, Lyng-Frederiksborg herred, Frederiksborg amt, døbt den 30 dec. 1894 i Hillerød kirke, død den 8 maj 1967 i Wilhelmshaven, Tyskland, urne nedsat den 31 maj 1967 på Hillerød kirkegård.

Boede 1918 på Bakkegårds Alle 10, 1 på Frederiksberg.

Beskæftigelse:

1918 Premierløjtnant i marinen.

Orlogskaptajn.

Topnazisten der blev sparket ud af partiet, af Tim Panduro, Hillerød Posten uge 33 2010.

Svend Kofoed Wodschow ville være blevet forsvarsminister i en nazistisk regering. Det lykkedes ikke, og siden blev han sparket ud af nazistpartiet.

Et af Hillerøds største gravsteder gemmer på flere generationer af sagførere og andre fra det pæne borgerskab. Wodschow'erne placerede sig solidt i Hillerød, da Georg Marinus Hoff Wodschow engang henover midten af 1800-tallet slog sig ned som advokat i Hillerød. Han døde i 1896. men da var næste generation af advokater allerede etableret i byen.

El barnebarn valgte dog en militærkarriere frem for juraen, Svend Kofoed Wodschow, født i 1897, blev med tiden orlogskaptajn - og politisk engageret.

Svend Kofoed Wodschow støttede som mange andre militærpersoner det Konservative Folkeparti. Da de Konservative gav støtte til en grundlovsændring foreslået af Socialdemokraterne i 1939, blev det for meget for en gruppe konservative. De brød med partiet og dannede Nationalt Samvirke. Wodschow var en af dem.

Et valg senere samme år viste ringe opbakning. Nationalt Samvirke, der var stærkt højreorienteret, fik blot 17.350 stemmer. Noget måtte gøres, og partiet søgte sammenlægning med andre højrefløjspartier. Her stod Wodschow ifølge historikeren Henrik Lundbaks bog "Staten stærk og folket frit - dansk samling mellem fascisme og modstandskamp 1936-1947" for den mest ekstreme linje. Han trak sig i retning af det antisemitiske Dansk Folkefællesskab og ville også gerne have et samarbejde med det danske nazist-parti.

En mulig minister

Sådan kom det da også til at gå. Da Danmark blev besat 9. april, var Wodschow - der på det tidspunkt boede i København stedfortræder for den danske nazistleder Frits Clausen. Han havde kontor i Rosenvængets Alle 22 i København, hvor han blandt andet behandlede klager fra danske nazister, der blev overfaldet eller på anden vis chikaneret af deres landsmænd.

Hvis nazisterne havde fået regeringsmagt i Danmark, som det skete i Norge ville Wodschow sandsynligvis være blevet minister. Ifølge den parlamentariske kommission, der undersøgte besættelsestiden, efter at tyskerne var jaget hjem, lå der et notat fra tyskerne med en ministerliste, der skulle skubbe udviklingen i Danmark i pro-tysk retning. Den kommende forsvarsminister var kaptajn Wodschow. Det blev dog forpurret - nazister fik aldrig ministerposter i Danmark.

Ganske vist var det tyskernes holdning, at det danske nazi-parti skulle fremmes. Men tyskerne frygtede, at de danske nazister i deres naturlige nationalisme skulle forsøge at blive herre i eget hus, Frits Hansen og Wodschow forsøgte allerede tidligt i 1942 at lægge pres på den tyske befuldmægtigede Renthe-Fink for at få regeringsposter til partiet. Det mente

Renthe-Fink dog ikke var snedigt, da det blot ville ophidse befolkningen i Danmark mod tyskerne. Wodschow måtte kort tid senere igen sættes på plads af Renthe-Fink, da Wodschow krænkede dansk lov ved at lade bevæbnede Waffen SS-folk deltage på et nazistisk mode, hvilket de bizart lovtro tyskere ikke ville finde sig i, at de danske våbenbrødre gjorde.

#### Interne problemer

Internt i partiet var Frits Clausen og hans håndlangere også ved at være upopulære. Der manglede resultater, og ledelsen var korrupt og ustyrlig, mente en fraktion i partiet.

4. april 1943 skriver juristen Knud Nordentoft i sin dagbog blandt andet;  
"Soldegilder, hvor Wodschow har været oppe at slaas med Børge Bryld og Tykke Tom (to andre partimedlemmer, red.) paa Offentlig Restauration og slaaet Tænder og Brilleglas ind!"

Knud Nordentoft planlagde sammen med andre partimedlemmer (ifølge Arne Hardis "Forræderens dagbog") et opgør med ledelsen. "Smukke Wodschow", som han bliver omtalt andetsteds i dagbogen, var i forvejen svækket internt på grund af en dom for spritkørsel. Opgøret blev begyndelsen til enden. 30. november hed det i en ledermeddelelse fra det danske nazistparti:

"Det meddeles herved, at Stabsleder H. C. Bryld, Stabsleder Sv. Wodschow, Stabsleder A. Langgaard Nielsen og Landsteder Børge Bryld fra Dags Dato er fritaget for deres Lederherv"

10. januar 1944 hed del i en anden meddelelse.

"Det meddeles herved, at jeg Dags Dato har slettet PM 7485 Orlogskaptajn Sv. Wodschow som Medlem af Partiet. Boverup d. 10. Januar 1944. Theofilus Larsen, Organisationsleder."

Dermed var Wodschows tid som partimedlem forbi. Hvad der siden hændte med Wodschow - i forbindelse med retsopgøret og senere i karrieren - har det ikke været muligt at opklare til denne artikel.

Men efter krigen slog han sig ned i Wilhelmshaven i Tyskland, Her døde han 8. maj 1967, 72 år gammel. Han efterlod sig sin enke, en ekshustru og to børn, 31. maj blev hans kiste sat i jorden i familiegravstedet på Hillerød Kirkegård, Der er ingen sten med hans navn på det store gravsted.

Topnazisten Wodschow endte på Østfronten, af Tim Panduro, Hillerød Posten uge 36 2010.

Den lokale topnazist Svend Kofoed Wodschow valgte den første leder til Frikorps Danmark, var tæt på at komme i Folketinget og endte på Østfronten, da han ikke længere var velkommen i nazipartiet - men han slap uden om retsopgøret trods sin stilling som førerens stedfortræder.

Topnazisten Svend Kofoed Wodschow, der stammede fra en pæn Hillerødfamilie, var genstand for en gravstens historie her på bagsiden af Hillerød Posten for et par uger siden.

Men man kan altid komme et spadestik dybere. Wodschow blev som omtalt sparket ud af partiet i forbindelse med et opgør med ledelsen i Dansk Nationalsocialistisk Arbejderparti. Det skete efter en oprettelse af en partidomstol under ledelse af byretsdommer Junior, der i øvrigt var fra Allerød. Frits Clausen, der ledede nazistpartiet i Danmark, gik med til oprettelsen af domstolen - ifølge hans biograf Ole Ravns bog "Fører uden folk" dog uden at vide, at der var tale om hårde bedragerianklager mod blandt andet Wodschow. Clausen troede tilsyneladende, at det blot drejede sig om ukammeratlig adfærd.

#### Presset fører

Frits Clausen var nu også selv hårdt presset, og efter partidomstolen, der blev planlagt og afviklet fra foråret 1943 og frem, blev presset mod føreren så hårdt, at han 30. september meldte sig til lægetjeneste ved østfronten. En ny partiledelse trådte til - og 30. november blev Wodschow og en god del af den øvrige gamle ledergruppe frataget deres hverv.

10. januar blev Wodschow endeligt slettet af partibogen. Om han selv meldte sig ud eller



blev sparket ud er uvist - men degraderingen var et dask, der kun kunne skubbe ham i en retning.

Om Wodschow overhovedet var i Danmark på det tidspunkt har det ikke været muligt at opklare. I hvert fald havde han også meldt sig til fronttjeneste - og fik rang af SS-sturmbannführer. Det svarede til hans danske titel orlogskaptajn, som i øvrigt havde sikret ham både Dannebrogssordenen og et hædertegn for god tjeneste ved søetaten.

#### Logisk tur til fronten

At Wodschow havnede i de danske korps på Østfronten var for så vidt en logisk konsekvens af tidligere handlinger. Han spillede nemlig en stor rolle i oprettelsen af Frikorps Danmark. Takket være sine forbindelser i militæret lykkedes det ham nemlig at finde korpsets første leder - den hidtil upolitiske oberstløjtnant C. P. Kryssing. Tyskerne havde givet Danmark lov til at oprette korpset kort efter invasionen i Sovjetunionen - og der blev smedet, mens jernet var varmt. 27. juni 1941 blev Kryssing spurgt, 28. juni sagde han ja - og 29. juni 1941 blev korpset præsenteret på forsiden af det nazistiske dagblad Fædrelandet. Wodschow fortsatte da også kampen for at få folk til at gå ind i korpset - og var medvirkende årsag til, at også helt unge meldte sig til korpset. Han var nemlig medvirkende til, at den hidtidige leder af Nationalsocialistisk Ungdom blev smidt ud af partiet.

#### Mislykket folketingsforsøg

I et brev gengivet i bogen om NSU, Beredt for Danmark, skriver Wodschow således om udsmidningen,

"Det forekom os at have været naturligt, at landsungdomsføreren (...) havde meldt sig til kampen på Østfronten og derved vist et eksempel for ungdommen."

Wodschow havnede som nævnt selv ved fronten og var ikke blandt de 2000 danskere - cirka 30 procent af styrken - der omkom. Inden fronttjenesten havde han forsøgt at få et andet, mere ærefuldt hverv - og gik på en måde i sin bedstefars fodspor. Den "oprindelige" Wodschow, Georg Marinus Hoff Wodschow var nemlig medlem af Hillerød Byråd. Svend Kofoed Wodschow stiledede dog højere. Han stillede op til Folketinget i 1943. Nazisterne havde dog gjort regning uden vært. Partiet fik nemlig kun tre medlemmer af folketinget - og selvom Wodschow fik 1.185 stemmer i Københavns Amtskreds. Men han blev overgået af Ejnar Jørgensen, der fik kredsens mandat.

#### Slap for straf

Bibliotekar og forsker John T. Lauridsen, der blandt andet har skrevet Dansk Nazisme 1930-45, har blandt andet interesseret sig for Wodschow. Han fortæller, at Wodschow blev afskediget uden pension fra den danske flåde 25. maj 1945, da den store oprydning og fortrængning var gået i gang efter befrielsen. Det skele in absentia, Wodschow havde allerede bragt sig i sikkerhed i udlandet, muligvis allerede på det tidspunkt i tyske Wilhelmshaven, hvor han døde i 1967. Han blev tilsyneladende aldrig en del af retsopgøret.

Han blev gift med (1) **Anna Edith Marie Michaelsen**, 2 jun. 1918 i Holmens kirke, født den 23 sep. 1898 i Korsør købstad, Slagelse herred, Sorø amt (datter af Peter Anders Marius Michaelsen [Handelsfuldmægtig] og Anna Christine Christensen), døbt den 6 nov. 1898 i Sankt Povls kirke, Korsør.  
De blev skilt.

#### Børn:

19797. i. Else Anna-Marie Wodschow født 5 nov. 1918.

Han blev gift med (2) **Minna Dithmer**, 27 okt. 1924, født den 11 dec. 1899 i Helsingør Købstad, Lyng-Kronborg herred, Frederiksborg amt (datter af Sofus Valdemar Dithmer [Handelsgartner] og Asta Mathilde Razga), død den 3 dec. 1969 i København, urne nedsat den på Søllerød kirkegård.  
De blev skilt.

#### Børn:

19798. ii. Hans Adam Peter Wodschow født 13 mar. 1925.

13124. **Thorkild Wodschow**, født den 10 apr. 1896 i Hillerød Købstad, Lyng-Frederiksborg herred, Frederiksborg amt, døbt den 7 jun. 1896 i Hillerød kirke, død den 22 maj 1966 i Birkerød sogn, Lyng-Kronborg herred, Frederiksborg amt, begravet på Hillerød kirkegård.

1926 - Følgende telegrafister tiltræder som fungerende telegrafbestyrere: Thorkild Wodschow antages 24. maj til Godthåb. 23. juni 1929, kl. 17.00 udsender telegrafbestyrer Thorkild Wodschow den første radiofoni (presse) fra Godthåb Radio. 1952: Afskediget i nåde og med pension: radiotelegrafbestyrer Thorkild Wodschow, Ridder af Dannebrog.

Beskæftigelse: Telegrafbestyrer i Godthåb.

Han blev gift med **Kitora Tittussen**, født den 17 aug. 1908 i Godthåb, Grønland (datter af Albrecht Tittussen [Skibsfører] og Rebekka Noassen), død i 1959 i Godthåb, Grønland. Ægteskabet blev opløst i 1927.

*Børn:*

19799. i. Albrecht Tittussen født 9 jan. 1927.

13125. **Carl Hans Anker Wodschow**, født den 28 jan. 1898 i Hillerød Købstad, Lyng-Frederiksborg herred, Frederiksborg amt, hjemmedøbt den 12 apr. 1898, døbt den 21 aug. 1898 i Hillerød kirke, død den 12 jan. 1943 i Hillerød Købstad, Lyng-Frederiksborg herred, Frederiksborg amt, begravet den 17 jan. 1943 på Hillerød kirkegård.

Boede ved sin død i Slingerupgade 9 i Hillerød. Ugift.

Beskæftigelse:

Bankassistent.

1943 Skjortefabrikant.

13126. **Elsabe Margrethe Georgia Wodschow**, født den 17 sep. 1900 i Hillerød Købstad, Lyng-Frederiksborg herred, Frederiksborg amt, døbt den 25 nov. 1900 i Hillerød kirke, død den 25 apr. 1989 i Nivå.

Hun blev gift med **Aage Larsen**, 14 nov. 1929 i Hillerød kirke, født den 2 nov. 1897 i Vor Frue sogn, Fleskum herred, Aalborg amt (søn af Jens Larsen [Lærer ved kommuneskolen] og Johanne Clausen), døbt den 30 jan. 1898 i Vor Frue Kirke, Aalborg, død den 14 okt. 1964 i Aalborg Købstad, Fleskum herred, Aalborg amt.

Beskæftigelse: Landsretssagfører i Aalborg.

*Børn:*

19800. i. Mads Erik Wodschow Larsen født 16 dec. 1932.

13127. **Carsten Frederik Friis Wodschow**, født den 2 okt. 1905 i Hillerød Købstad, Lyng-Frederiksborg herred, Frederiksborg amt, døbt den 28 jan. 1906 i Hillerød kirke, død den 11 aug. 1982 i København.

Folketælling, 1921. isenkræmmerlærling, i forældrenes hushold Slotsvej 52, Hillerød  
Folketælling, 1925. filmskuespiller, i sin mors hushold Slotsvej 52, Hillerød  
-. medvirkede i stumfilmene "Fra Piazza del Popolo" (1925) og "Maharajahens Yndlingshustru" (1926)  
Erhverv, 1927. handelsmand.

Beskæftigelse:

Annoncechef.

Grosserer.

Skuespiller.

Han blev gift med (1) **Grethe Dithmer**, 5 apr. 1927 i Strø kirke, Frederiksborg amt, født den 18 okt. 1897 i Sankt Olai sogn, Helsingør herred, Frederiksborg amt (datter af Sofus

Valdemar Dithmer [Handelsgartner] og Asta Mathilde Razga), døbt den 27 mar. 1898 i Sankt Olai kirke, Helsingør.

*Børn:*

19801. i. Mogens Georg Wodschow født 24 maj 1931.

Han blev gift med (2) **Caja Gudrun Andersen**, 12 feb. 1941, født den 18 dec. 1906, død den 21 feb. 1997 i København.

*Børn:*

19802. ii. Merete Elsabe Wodschow født 3 maj 1942.

13128. **Sophie Frederikke Margrethe Mørch**, født den 12 dec. 1892 i Slangerup sogn, Lyng-Frederiksborg herred, Frederiksborg amt, døbt den 24 feb. 1893 i Slangerup kirke.

Hun blev gift med **Holger Frederik Steffensen**, 21 dec. 1920, født den 14 jun. 1888 (søn af Johan Steffensen [Lods i København] og Marie Jensen), død den 24 jun. 1932.

Militærtjeneste: Løjtnant i kystartellet.

Beskæftigelse: Bankassistent i Handelsbanken.

*Børn:*

19803. i. Ole-Steffen Steffensen født 17 sep. 1921.

19804. ii. Inge Steffensen født 22 apr. 1925.

13129. **Harriet Mørch**, født den 1 feb. 1894 i Slangerup sogn, Lyng-Frederiksborg herred, Frederiksborg amt, døbt den 26 mar. 1894 i Slangerup kirke.

Beskæftigelse: Dameskrædderinde i København.

13130. **Johannes Mørch**, født den 15 feb. 1895 i Slangerup sogn, Lyng-Frederiksborg herred, Frederiksborg amt, døbt den 5 maj 1895 i Slangerup kirke, død i 1911, dødsårsag Omkom ved et skibsforlis ved Vlissingen.

13131. **Hans Ancher Mørch**, født den 11 jul. 1896 i Slangerup sogn, Lyng-Frederiksborg herred, Frederiksborg amt, døbt den 13 sep. 1896 i Slangerup kirke.

Beskæftigelse: Købmand i Frederiksværk.

13132. **Aage Vilhelm Mørch**, født den 14 jun. 1899 i Slangerup sogn, Lyng-Frederiksborg herred, Frederiksborg amt, døbt den 17 sep. 1899 i Slangerup kirke.

Beskæftigelse: Vognmand i Frederiksværk.

13133. **Poul Christian Mørch**, født den 22 jul. 1900 i Slangerup sogn, Lyng-Frederiksborg herred, Frederiksborg amt, døbt den 3 okt. 1900 i Slangerup kirke.

Emigreret til England.

Beskæftigelse: Grosserer i London.

Han blev gift med **Dorthy Soofer**.

13134. **Hans Peter Kofoed Jespersen**, født den 10 aug. 1893 i Nyker sogn, Vester herred, Bornholms amt, døbt den 10 sep. 1893 i Ny kirke, død den 31 jan. 1975 i Maribo købstad, Musse herred, Maribo amt.

Født på gården Vellensgård, Proprietærgård i Nyker. Boede 1923 på Refshalevej 7 i Maribo. Boede 1963 på Havnevej 12 i Nysted. Boede ved sin død på Boisensvej 10 i Maribo.

Beskæftigelse:

15 sep. 1909 Indtrådt i postvæsenet  
1 apr. 1910 Postelev i Allinge  
1 okt. 1911 Konstitueret postmedhjælper i Rønne  
1 maj 1913 Postmedhjælper i Rønne  
1 nov. 1913 Postmedhjælper i Nykøbing F.  
16 nov. 1915 Soldat i København  
16 jun. 1916 Postmedhjælper i Lohals  
16 okt. 1916 Afløser postmedhjælper i København  
1 dec. 1917 Postmedhjælper i Aakirkeby  
1 sep. 1918 Postekspeditør i Aakirkeby  
27 apr. 1919 Postekspeditør i Maribo  
13 jul. 1929 Konstitueret postmester i Maribo til 30.09.1929  
1 maj 1937 Overassistent i Maribo  
1 dec. 1942 Postmester på Fejø  
1 feb. 1952 Postmester i Nysted  
31 aug. 1963 Afskediget i nåde og med pension pga. alder

Han blev gift med **Kate Kirketerp Rømer**, 7 feb. 1922 i Vaabensted kirke, født den 22 maj 1902 i Østermarie sogn, Øster herred, Bornholms amt (datter af Herman Kofod Rømer [Gårdejer] og Ida Elisabeth Kirketerp), døbt den 15 jun. 1902 i Østermarie kirke.

Født på gården 17 Vdg. Gyldensgård i Østermarie.

*Børn:*

- 19805. i. Svend Jespersen født 1 jan. 1923.
- 19806. ii. Ebba Jespersen født 19 mar. 1924.

13135. **Knud Jespersen**, gældende navn Knud Koefoed-Jespersen, født den 5 aug. 1898 i Nyker sogn, Vester herred, Bornholms amt, døbt den 4 sep. 1898 i Klemensker kirke.

Født på gården Vellensgård, Proprietærgård i Nyker.

Beskæftigelse: Toldinspektør.

Han blev gift med **Ingeborg Simony**, 31 aug. 1923 i Gentofte Kirke, født den 20 aug. 1894 i Gyrstinge sogn, Alsted herred, Sorø Amt (datter af Julius Simony [Proprietær] og Laura Vilhelmine Jespersen), døbt den 16 okt. 1894 i Gyrstinge kirke.

*Børn:*

- 19807. i. Jens Koefoed-Jespersen født 19 aug. 1924.

13136. **Ernst Jespersen**, gældende navn Ernst Koefoed-Jespersen, født den 9 nov. 1901 i Nyker sogn, Vester herred, Bornholms amt, døbt den 15 dec. 1901 i Ny kirke.

Født på gården Vellensgård, Proprietærgård i Nyker. Boede 1924 i Kerteminde. Overtog gården 36 Slg. Ingemarsgård i Rutsker efter sin far i 1934.

Beskæftigelse:

1924 Forvalter.  
Gårdejer.

Ved Ulvehalsen (Svartingedalen).

36 Slg. Ingemarsgaard – Ingemandsgard. Ifl. Kures gårdregister, blev gården i 1610 overtaget af Ingemar Hansen Høg. Ingemandsgaard er sikkert læsefejl.



Han blev gift med **Esther Skovgaard Ambrosen**, 23 sep. 1934 i Klemensker kirke, født den 16 jul. 1911 i Klemensker sogn, Nørre herred, Bornholms amt (datter af Hans Georg Ambrosen [Avlsbruger] og Ottoline Margrethe Munch), døbt den 25 aug. 1911 i Klemensker kirke.

*Børn:*

- 19808. i. Kai Koefoed-Jespersen født 6 aug. 1935.
- 19809. ii. Aage Koefoed-Jespersen født 9 okt. 1937.
- 19810. iii. Edith Elisabeth Koefoed-Jespersen født 1 jul. 1941.

13137. **Anna Margrethe Jespersen**, gældende navn Anna Margrethe Koefoed-Jespersen, født den 22 jan. 1906 i Nyker sogn, Vester herred, Bornholms amt, døbt den 25 feb. 1906 i Ny kirke.

Født på gården Vellensgård, Proprietærgård i Nyker.

13138. **Halfdan Sommer**, født i 1904.

13139. **Kai Sommer**, født den 23 dec. 1905 i Tandil, Grand Buenos Aires, Argentina.

13140. **Christian Harald Sommer**, født den 20 jan. 1908 i Tandil, Grand Buenos Aires, Argentina.

13141. **Beatriz Sommer**, født den 26 feb. 1910 i Tandil, Grand Buenos Aires, Argentina.

13142. **Alfredo Sommer**, født den 17 maj 1912 i Tandil, Grand Buenos Aires, Argentina.

13143. **Aida Sommer**, født den 12 maj 1914 i Tandil, Grand Buenos Aires, Argentina, død i 1997 i Argentina.

Hun blev gift med **Edmund Hoy**.

13144. **Else Sommer**, født den 20 mar. 1916 i Tandil, Grand Buenos Aires, Argentina, død den 18 mar. 2005 i Buenos Aires, Argentina.

Hun blev gift med **Hans August Christoffersen**.

*Børn:*

- 19811. i. Alejandro Christoffersen.
- 19812. ii. Sara Ines Christoffersen.
- 19813. iii. Patricia Christoffersen.

13145. **Inés Sommer**, født den 31 dec. 1922 i Tandil, Grand Buenos Aires, Argentina, død i 1999 i Argentina.

*Børn:*

- 19814. i. Sandra Sommer.

13146. **Kaj Sommer**, født den 21 apr. 1907 i Fakse Ladeplads, Hylleholt sogn, Fakse herred, Præstø amt, døbt den 23 jun. 1907 i Hylleholt Kirke, død den 15 feb. 1978 i Stege sogn, Mønbo herred, Præstø amt.

Boede 1935 i Nygade 25 i Stege. Boede 1937 i Rådhusgade 5 i Stege.

Beskæftigelse: 1934 Chauffør.

Han blev gift med **Karoline Martinek**, borgerlig viet den 31 jul. 1934 på Stege rådhus, født den 23 okt. 1913.

*Børn:*

19815. i. Preben Martinek Sommer født 17 jan. 1935.

19816. ii. Käthe Martinek Sommer født 13 feb. 1937.

13147. **Inger Margrethe Sommer**, født den 11 sep. 1908 i Hylleholt sogn, Fakse herred, Præstø amt, døbt den 11 okt. 1908 i Hylleholt Kirke.

Beskæftigelse: 1942 Bestyrerinde.

Hun blev gift med **Bruno Christian Hansen**, gældende navn Bruno Christian Haldorf, 16 aug. 1942 i Stege kirke, født den 19 apr. 1905 i Simeons sogn, København Vor Frue, Københavns amt (søn af Christian Hansen [Kommis] og Karen Vilhelmine Frederikke Nielsen), døbt den 4 jun. 1905 i Simeons kirke.

Boede 1942 på Hvalsøvej 42 i København.

Beskæftigelse:  
1942 Materialist.  
1948 Fabrikant.

Anmeldelser, bekendtgjort i Statstidende i September Maaned 1946, nr. 9.
--

Til Københavns Handelsregister er modtaget følgende Anmeldelser:
--

Firmaet Hamodan Kem.-tekn. Laboratorium v/ B. Haldorf & E. Moes udøvet Industridrift. Bruno Christian Haldorf og Edvin Ferdinand Moes, sidstnævnte af Gladsaxe, er de ansvarlige Deltagere.
---

Firmaet blev ophævet i januar 1947.
-------------------------------------

Anmeldelser, bekendtgjort i Statstidende i September Maaned 1948, nr. 9.
--

Til Københavns Handelsregister er modtaget følgende Anmeldelser:
--

Firmaet Texodan I/S ved B. Haldorf & H. J. Kjerrumgaard udøver Industridrift. Bruno Christian Haldorf og Hans Jørgen Kjerrumgaard er de ansvarlige Deltagere.
---

Anmeldelser, bekendtgjort i Statstidende i juli måned 1960, nr. 7.
--

Til Københavns handelsregister er modtaget følgende anmeldelser:
--

Bruno Christian Haldorf er udtrådt af firmaet Texodan I/S ved B. Haldorf & H. J. Kjerrumgaard, og firmaet er hævet.
---

13148. **Ellen Sommer**, født den 8 nov. 1912 i Hylleholt sogn, Fakse herred, Præstø amt, døbt den 26 nov. 1912 i Hylleholt Kirke, død den 10 jul. 1996.

Beskæftigelse:  
1937 Kontorist.

1943 Ekspeditrice.

Hun blev gift med **Edvin Ferdinand Moes**, 14 mar. 1943 i Stege kirke, født den 30 sep. 1912 i Lund, Sverige (søn af Peter Carl August Moes [Skogsforstmester] og Jensine Jensen).

Boede 1942 i Stege.

Beskæftigelse: 1942 Kontrolassistent.

Anmeldelser, bekendtgjort i Statstidende i September Maaned 1946, nr. 9.
--

Til Københavns Handelsregister er modtaget følgende Anmeldelser:
--

Firmaet Hamodan Kem.-tekn. Laboratorium v/ B. Haldorf & E. Moes udøvet Industridrift. Bruno Christian Haldorf og Edvin Ferdinand Moes, sidstnævnte af Gladsaxe, er de ansvarlige Deltagere.
---

Firmaet blev ophævet i januar 1947.
-------------------------------------

*Børn:*

19817. i. Bente Moes.

19818. ii. Carsten Moes.

13149. **Knud Sass Svanholm**, født den 20 jan. 1906 i Korsør købstad, Slagelse herred, Sorø amt, døbt den 16 apr. 1906 i Skt. Povls kirke, Korsør.

I 1942 var han forvalter på Brahesborg slot på fyn.

Beskæftigelse:

1942 Forvalter.

Gårdejer på Fyn.

Han blev gift med **Anna Mathilde Petersen**, 15 okt. 1937 i Voer kirke, født den 10 jan. 1910.

*Børn:*

19819. i. Niels Sass Svanholm født 16 jun. 1942.

13150. **Elsie Sass Svanholm**, født den 5 aug. 1909 i Taarnborg sogn, Slagelse herred, Sorø amt, døbt den 19 sep. 1909 i Taarnborg kirke.

13151. **Poul Johan Kofoed**, født den 14 mar. 1911 i København, død den 25 jul. 2009 i København.

Mejeriingeniør Poul Johan Kofoed * 14. marts 1911 † 25. juli 2009 er stille sovet ind efter et langt og begivenhedsrigt liv.
--

Lisbeth og Bent, Gunvor og Morten, Karin og Fred, Nanna, Julie og Malthé
--

Beskæftigelse: Mejeriingeniør.

13152. **Grethe Kofoed**, født den 14 aug. 1913 i København.

13153. **Albert Theodor Marcher**, født den 18 nov. 1892.

13154. **Emmy Johanne Marcher**, født den 20 okt. 1894.

13155. **Ludvig Alfred Marcher**, født den 17 apr. 1896.



13156. **Kai Johannes Marcher**, født den 6 jan. 1898 i Sct. Johannes sogn, Sokkelund herred, Københavns amt, døbt den 23 maj 1898 i Sct. Johannes kirke, død den 22 jan. 1985 i Køge købstad, Køge sogn, Ramsø herred, Roskilde amt, begravet på Køge kirkegaard.

Arbejdede som musiker i 1920'erne og 1930'erne, bl.a. som gårdsanger. Gift med sin Karen, hermed 4 børn og slog sig ned i Husum - Rødovre området. Havde lidt tilfældige jobs herefter, bl.a. som malersvend. Kendt for både heftigt temperament, godt humør og lattermildhed. Malede billeder - og solgte dem i 1930'erne. Otium i Køge.

Han blev gift med **Karen Elisabeth Hansen**, 16 jan. 1929, født den 19 sep. 1909 i Hillerød Købstad, Lyng-Frederiksborg herred, Frederiksborg amt (datter af Carl Adolf Martin Hansen [Fodermester, Kusk] og Jensine Oline Jensen), døbt den 1 jan. 1910 i Frederiksborg slotskirke, død den 11 feb. 2000 i Køge købstad, Køge sogn, Ramsø herred, Roskilde amt, begravet på Køge kirkegaard.

Flyttede som ganske ung til København, boede først på Nørrebro, siden Husum og Rødovre. Efter hun blev 50, besluttede hun sig for at åbne en blomsterforretning, lærte først faget og åbnede derefter butik i Rødovre. Boede efter pensionering i Køge. Hun var altid det samlende midtpunkt for familien. Meget interesseret i porcelænsmalning, familien har meget porcelæn hun selv har malet.

Beskæftigelse: Blomsterhandler.

*Børn:*

- 19820. i. Gert Kai Marcher født 9 jun. 1929.
- 19821. ii. Ruth Karen Marcher.
- 19822. iii. Birthe Marcher.
- 19823. iv. Ole Marcher født 27 apr. 1944.

13157. **Herman Svend Ove Marcher**, født den 6 maj 1900.

13158. **Villy Marcher**, født den 28 okt. 1904.

13159. **Grethe Georgia Ipsen Lange** (Se ægteskab med nummer 12779.)

13160. **Kjeld Hans Rasmus Ipsen Lange**, født den 4 maj 1909, død den 27 dec. 1969.

Boede 1938 på Valbygaardsvej 80 i København.

Beskæftigelse: Korrespondent.

Han blev gift med (1) **Ingeborg Olsen**.

Han blev gift med (2) **Vibeke Agnes R. Christiansen**.

*Børn:*

- 19824. i. Inger Rostrup Lange født 5 feb. 1944.
- 19825. ii. Jørgen Ibsen Lange født 27 mar. 1947.

13161. **Niels Dahl Arup**, født den 3 jul. 1909.

Uddannelse Cand. jur.

Beskæftigelse:  
Fuldmægtig i Statsministeriet.  
Direktør i Hempel-koncernen.

13162. **Heinke Dahl Arup**, født den 10 maj 1912.

Beskæftigelse: Læge.

Hun blev gift med **Bent Fischer**, 3 jul. 1935.

Uddannelse: Cand. jur.

Beskæftigelse: Sekretær i Indenrigsministeriet.

13163. **Jon Dahl Arup**, født den 6 jan. 1919.

13164. **Børge Roger-Henrichsen**, født den 4 okt. 1905.

Uddannelse: Cand. jur.

13165. **Gudmund Roger-Henrichsen**, født den 16 mar. 1907.

Uddannelse: Cand. mag.

13166. **Vibike Arup Henrichsen**, født den 23 jan. 1913.

Uddannelse: Cand. mag.

13167. **Kitti Skovgaard**, født den 4 sep. 1908.

Hun blev gift med **Christian Faarup**, 26 dec. 1933 (søn af NN Faarup [Købmand]).

Beskæftigelse: Læge.

13168. **Ragna Skovgaard**, født den 26 jun. 1913.

13169. **Poul Sonne**, født den 27 jul. 1908 i København.

13170. **Gudrun Kamma Tove Sonne**, født den 30 aug. 1909 i København.

13171. **August Adolf Sonne**, født den 23 maj 1914 i Cook County, Illinois, U.S.A.

13172. **Buelah Sofie Sonne**, født den 28 okt. 1915 i Cook County, Illinois, U.S.A.

13173. **Elaine Beatrice Sonne**, født den 2 sep. 1919 i Cook County, Illinois, U.S.A.

13174. **Esther Petra Bodil Katrine Sonne**, født den 24 dec. 1904 i Horsens Købstad sogn, Nim herred, Skanderborg amt, død i 1990 i Roskilde købstad, Sømme herred, Roskilde amt.

Hun blev gift med **Otto Henry Bendtsen**, 1 maj 1927 i København, født den 25 nov. 1900 i Kapernaums sogn, Sokkelund herred, Københavns amt (søn af Peter Christian Bendtsen [Former] og Maren Marie Frederikke Christensen).

Beskæftigelse: Opsynsbetjent.

Boede:

1 nov. 1914 på Østre Fasanvej 216, 2. hos Hjemmet i København.

1 maj 1915 frameldt.

1 maj 1916 på Østre Fasanvej 216, 2. hos Hjemmet i København.

1 nov. 1918 frameldt.

1 nov. 1922 på Nordre Fasanvej 216, 2 i København.

1 maj 1923 frameldt.

*Børn:*

1926. i. Henry Sonne.

13175. **Harry Ruben Sonne**, født den 20 nov. 1908 i Nørager sogn, Sønderhald herred, Randers amt, død den 10 jul. 1992 i Bispebjerg sogn, Sokkelund herred, Københavns amt.

Beskæftigelse: Musiker.

Boede:

31 okt. 1923 fra Vinkelvej (Frederiksberg) 18 til Gothersgade 14 F, 1 i København.  
Ved sin død på Stærevej 70, 1 i København.

Partner med **Vera Elisabeth Lindballe**, født den 11 nov. 1910.

Beskæftigelse: Husassistent.

*Børn:*

1927. i. Kirsten Funch Lauritsen født 6 jan. 1936.

Han blev gift med **Else Bülow Jantzen**, i 1939 i Aarhus Købstad, Hasle herred, Aarhus amt, død i 1989 i København.

*Børn:*

1928. ii. NN Sonne.

1929. iii. NN Sonne.

13176. **Håkon Louis Sonne**, født den 18 jul. 1911 i Simsted sogn, Rinds herred, Viborg amt, død i 1975 i København.

Boede 1944 i Møllegade 21a i København. Boede 1956 i Stengade 21 i København.

Beskæftigelse: 1944 Mekaniker.

Han blev gift med (1) **Dagny Møller**, født den 23 apr. 1914 i Gunderup sogn, Fleskum herred, Ålborg amt, død den 7 dec. 1973.  
De blev skilt den 26 jul. 1941.

Han blev gift med (2) **Wera Jørgine Marie Ejning Pedersen**, borgerlig viet den 29 jul. 1944 på Københavns rådhus, født den 1 jan. 1912 i Hamburg, Tyskland.  
De blev skilt den 10 mar. 1948.

Beskæftigelse: Fabriksarbejderske.

Han blev gift med (3) **Rigmor Viola Verona Madsen**, borgerlig viet den 7 apr. 1956 på Københavns rådhus, født den 11 maj 1909 i Ansgars sogn, Odense herred, Odense amt.

Beskæftigelse: Fabriksarbejderske.

13177. **Ivan Hans Andersen**, født den 25 sep. 1928 i Virklund, Them sogn, Vrads herred, Skanderborg amt, døbt den 21 okt. 1928 i Them kirke.

13178. **Yrsa Sonne Andersen**, født den 29 apr. 1930 i Virklund, Them sogn, Vrads herred, Skanderborg amt, døbt den 29 maj 1930 i Them kirke, død den 24 dec. 2012 i Silkeborg sogn, Gjern herred, Skanderborg amt, begravet den 29 dec. 2012 på Silkeborg kirkegaard.

Hun blev gift med **Svend Aage Hagbart Johansen**, 28 dec. 1957 i Silkeborg kirke, født den 21 jan. 1920 i Fausing sogn, Sønderhald herred, Randers amt, død i 1995 i Silkeborg sogn, Gjern herred, Skanderborg amt.

*Børn:*

1930. i. Ove Jens Johansen.

1931. ii. Ivan Johansen.

13179. **Margaret Clark**, født i 1903 i Persia, Cattaraugus County, New York, U.S.A.

Folketælling: 1920 i Persia, Cattaraugus County, New York, U.S.A.

13180. **Allen Hermann Klocker**, født den 9 maj 1907 i California, U.S.A.

Folketælling: 1910 i Los Angeles, Los Angeles County, California, U.S.A.

13181. **Bernard William Klocker**, født den 12 mar. 1917 i Los Angeles, Los Angeles County, California, U.S.A., død den 10 mar. 2005 i Los Angeles, Los Angeles County, California, U.S.A.

Folketælling: 1930 i Los Angeles, Los Angeles County, California, U.S.A.

Han blev gift med **Jeanne Marie Jorgensen**, 6 jun. 1948 i Los Angeles, Los Angeles County, California, U.S.A., født i 1925 (datter af Kay M. Jorgensen og Nell E. Verink).

13182. **R. Thomas Klocker**, født i 1923 i Los Angeles, Los Angeles County, California, U.S.A.

Folketælling: 1930 i Los Angeles, Los Angeles County, California, U.S.A.

13183. **Cecilia Ebba Berete Gyde Galskjøt**, født den 28 apr. 1908 i Køge købstad, Køge sogn, Ramsø herred, Roskilde amt, døbt den 5 jul. 1908 i Sct. Nicolai Kirke, Køge.

Beskæftigelse: 1935 Kontorassistent.

Hun blev gift med **Christian Bruno Christensen**, 11 okt. 1935 i Sct. Nicolai Kirke, Køge, født den 17 feb. 1908 i Lundeborg, Oure sogn, Gudme herred, Svendborg amt (søn af Christian Christensen [Redaktionssekretær] og Johanne Mathilde Olivia Nielsen [Bogholderske]), hjemmedøbt den 2 apr. 1908, død den 1 jun. 1949 i København. De blev skilt før 1944.

Udlagt barnefader Redaktionssekretær Christian Christensen i Køge. Boende 1935 i Ansgargade 16 i Odense. Boede 1939 i Hillerødgade 75 i København. Boede 1943 i Køge.

Beskæftigelse:  
1935 Journalist.  
1939 Pressesekretær.  
Redaktør i Danmarks Radio.

*Børn:*

- 19832. i. NN Christensen.
- 19833. ii. NN Christensen.

13184. **Dorothea Alexia Merete Galskjøt**, født den 17 apr. 1911 i Køge købstad, Køge sogn, Ramsø herred, Roskilde amt, døbt den 18 jun. 1911 i Sct. Nicolai Kirke, Køge.

Beskæftigelse: 1936 Kontorassistent.

Hun blev gift med **Eggert Boserup**, 15 maj 1936 i Sct. Nicolai Kirke, Køge, født den 20 maj 1909 i Herfølge sogn, Bjæverskov herred, Præstø amt (søn af Vilhelm Boserup [Forvalter] og Augusta Frederiksen), døbt den 11 jul. 1909 i Herfølge kirke.

Boede 1936 i Billesborg, Herfølge.

Beskæftigelse: 1936 Forvalter.

*Børn:*

- 19834. i. Dan Eggert Boserup født 14 nov. 1936.
- 19835. ii. Ejving Thyge Boserup født 14 nov. 1936.
- 19836. iii. Ivan Boserup født 21 maj 1939.
- 19837. iv. Marianne Boserup født 5 okt. 1943.

13185. **Inger Birgitte Gurie Galskjøt**, født den 15 nov. 1915 i Køge købstad, Køge sogn, Ramsø herred, Roskilde amt, døbt den 5 mar. 1916 i Sct. Nicolai Kirke, Køge.

Hun blev gift med **Niels Flemming Cold**, 18 sep. 1937 i Sct. Nicolai Kirke, Køge, født den 1 mar. 1905 i Holmens sogn, Sokkelund herred, Københavns amt (søn af Christian Magdalus Thestrup Cold [Guvernør i Vestindien] og Karen Marie Hedegaard Boch), døbt den 2 apr. 1905 i Holmens kirke.

Ejer af gården Stenkilstrupgaard i Ejby, Ramsø, Roskilde.

Beskæftigelse: 1937 Proprietær.

*Børn:*

- 19838. i. Bente Cold født 6 aug. 1938.
- 19839. ii. Susanne Cold født 8 nov. 1940.
- 19840. iii. Anders Cold født 19 mar. 1943.

- 13186. **Christian Peter Klöcker**, født den 11 jun. 1904 i Rønne købstad, Vester herred, Bornholms amt, døbt den 31 jul. 1904 i Sct. Nicolai Kirke, Rønne.
- 13187. **Udøbt dreng**, født den 10 jun. 1905 i Rønne købstad, Vester herred, Bornholms amt, død den 10 jun. 1905 i Rønne købstad, Vester herred, Bornholms amt.
- 13188. **Astrid Margrete Klöcker**, født den 22 maj 1907 i Rønne købstad, Vester herred, Bornholms amt, døbt den 23 jun. 1907 i Sct. Nicolai Kirke, Rønne.
- 13189. **Inger Emilie Klöcker**, født den 28 aug. 1909 i Rønne købstad, Vester herred, Bornholms amt, døbt den 28 sep. 1909 i Sct. Nicolai Kirke, Rønne, død den 14 nov. 1975 i Rønne købstad, Vester herred, Bornholms amt, begravet den 19 nov. 1975 på Rønne kirkegård.

Hun blev gift med **Karsten Kofod Stender**, borgerlig viet den 3 aug. 1942 på Lyngby rådhus, født den 6 jul. 1902 i Vestermarie sogn, Vester herred, Bornholms amt (søn af Michael Kofoed Stender [Gårdejer] og Else Marie Jørgensen), døbt den 28 sep. 1902 i Vestermarie kirke, død den 28 jun. 1988 i Rønne købstad, Vester herred, Bornholms amt, begravet den 1 jul. 1988 i Rønne kirkegård.

Født på gården 31 Slg. Elisegård i Vestermarie. Boende Vimmelskæftet 6 i Rønne. Overtog gården 17 Slg. Smedegård i Knudsker i 1952 for 75.700 kroner.

Beskæftigelse: Gårdejer.

- 13190. **Erik Peter Christian Klöcker**, født den 30 mar. 1904 i Rønne købstad, Vester herred, Bornholms amt, døbt den 15 maj 1904 i Sct. Nicolai Kirke, Rønne.
- 13191. **Knud Klöcker**, født den 13 apr. 1907 i Rønne købstad, Vester herred, Bornholms amt, døbt den 5 maj 1907 i Sct. Nicolai Kirke, Rønne.  
  
Boende på Frederiksberg.
- 13192. **Otto Jacob Nicolaj Klöcker**, født den 23 apr. 1909 i Rønne købstad, Vester herred, Bornholms amt, døbt den 16 maj 1909 i Sct. Nicolai Kirke, Rønne.
- 13193. **Inger Margrethe Møller**, født den 30 mar. 1879 i Annise sogn, Holbo herred, Frederiksborg amt, døbt den 22 jun. 1879 i Annise kirke.
- 13194. **Astrid Møller**, født den 1 jun. 1881 i Annise sogn, Holbo herred, Frederiksborg amt, døbt den 10 jul. 1881 i Annise kirke, død den 14 feb. 1947 i København.
- 13195. **Gunnar Smith Møller**, født den 5 jul. 1883 i Annise sogn, Holbo herred, Frederiksborg amt, døbt den 2 sep. 1883 i Annise kirke.
- 13196. **Hågen Olaf Møller**, født den 26 feb. 1885 i Annise sogn, Holbo herred, Frederiksborg amt, døbt den 6 apr. 1885 i Annise kirke.

13197. **Gudrun Møller**, født den 11 dec. 1886 i Annise sogn, Holbo herred, Frederiksborg amt, døbt den 2 jan. 1887 i Annise kirke.
13198. **Aksel Møller**, født den 28 dec. 1888 i Annise sogn, Holbo herred, Frederiksborg amt, døbt den 3 feb. 1889 i Annise kirke.
13199. **Ida Kristine Møller**, født den 28 feb. 1891 i Annise sogn, Holbo herred, Frederiksborg amt, døbt den 17 maj 1891 i Annise kirke.
13200. **Jens Kristian Hartvig Møller**, født den 31 jan. 1895 i Annise sogn, Holbo herred, Frederiksborg amt, døbt den 11 apr. 1895 i Annise kirke.
13201. **Aage Jensen**, gældende navn Aage Nielsen, gældende navn Aage Helfang, født den 3 feb. 1889 i Allinge Købstad, Nørre herred, Bornholms amt, døbt den 7 apr. 1889 i Allinge kirke, død den 4 nov. 1924 i Aarhus Domsogn, Hasle herred, Aarhus amt, begravet den 9 nov. 1924 på Lisbjerg kirkegaard, dødsårsag Selvmord ved Skud i Tindingen.

Aage Jensen [rettet til: Nielsen]: Helfang. X-se anm. Født 3' die Febrúar 1889, døbt 7' de April. Forældre, Ugift Marie Jensen, 17 Aar, i Allinge og údlagt Barnefader, Bagermester Herold i Hasle. Adopteret. Se anm. (skrevet med anden skrift). Faddere, Stenhúgger Hans Peter Jensens Hústrú

Hansine Stefanie af Allinge. Júlie Petrea Henriksen af Rútsker. Hansine Mathilde Jensen af Allinge. Stenhúgger Johannes Juliús Jensen af Allinge. Stenhúgger Thorvald Kofod af Allinge.

Anm. Moderen opholdt sig Timaanedersdagen før Fødselen i Hasle. Ifl. Bev. af 15/8-91-Adopteret af Lærer i Valby Frederik Nielsen og Hstr. Egedie Sofie Ingeborg Herold. Samtidig Bevilling til Navneforandringen. X- i H. t. Lov af 22/4-1904 i Skrivelse af 10/11-1914 fra Ebeltøft Købstad, Mols og en Del af Sønder Herreds Kontor. [Faderen er højst sandsynlig Hendrich Gottfred Herold, bror til Egedie Herold]

Ved hans død er følgende noteret: 1924 - 4 November W.C'et paa S/S Aarhus, Aarhus havn.

Beskæftigelse: Andenlærer

13202. **Aage Jensen**, gældende navn Aage Nielsen, gældende navn Aage Helfang, født den 3 feb. 1889 i Allinge Købstad, Nørre herred, Bornholms amt, døbt den 7 apr. 1889 i Allinge kirke, død den 4 nov. 1924 i Aarhus Domsogn, Hasle herred, Aarhus amt, begravet den 9 nov. 1924 på Lisbjerg kirkegaard, dødsårsag Selvmord ved Skud i Tindingen, beskæftigelse Andenlærer.

Aage Jensen [rettet til: Nielsen]: Helfang. X-se anm. Født 3' die Febrúar 1889, døbt 7' de April. Forældre, Ugift Marie Jensen, 17 Aar, i Allinge og údlagt Barnefader, Bagermester Herold i Hasle. Adopteret. Se anm. (skrevet med anden skrift). Faddere, Stenhúgger Hans Peter Jensens Hústrú

Hansine Stefanie af Allinge. Júlie Petrea Henriksen af Rútsker. Hansine Mathilde Jensen af Allinge. Stenhúgger Johannes Juliús Jensen af Allinge. Stenhúgger Thorvald Kofod af Allinge.

Anm. Moderen opholdt sig Timaanedersdagen før Fødselen i Hasle. Ifl. Bev. af 15/8-91-Adopteret af Lærer i Valby Frederik Nielsen og Hstr. Egedie Sofie Ingeborg Herold. Samtidig Bevilling til Navneforandringen. X- i H. t. Lov af 22/4-1904 i Skrivelse af 10/11-1914 fra Ebeltøft Købstad, Mols og en Del af Sønder Herreds Kontor. [Faderen er højst sandsynlig Hendrich Gottfred Herold, bror til Egedie Herold]

Ved hans død er følgende noteret: 1924 - 4 November W.C'et paa S/S Aarhus, Aarhus havn.

13203. **Jay Herold**, født den 18 dec. 1891 i Leadville, Colorado, U.S.A.

Folketælling:

1900 i Victor town, Teller, Colorado, U.S.A.

1910 i Victor Ward 2, Teller, Colorado, U.S.A.

1920 i San Fransisco, San Fransisco County, California, U.S.A.

1930 i Sheridan, Wyoming, U.S.A.

1940 i Sheridan, Wyoming, U.S.A.

13204. **Inga Herold**, født den aug. 1897 i Colorado, U.S.A., folketælling 1900 i Victor town, Teller, Colorado, U.S.A.

Folketælling: 1910 i Victor Ward 2, Teller, Colorado, U.S.A.

13205. **Torben Gottlob Joakim Rosenørn Gersdorff Herold**, født den 25 maj 1897 i Hof- og Slots sogn, Sokkelund herred, Københavns amt, døbt den 2 aug. 1897 i Hasle kirke, Bornholm, død den 30 jan. 1926 i Nyborg sogn, Vindinge herred, Svendborg amt, begravet den 3 feb. 1926 i København.

Omkring år 1920 boede sygeplejerske Anna Elisabeth Nordentoft i Lønholt, Grønholt sogn, ca. 5 km N for Usserød sygehus. Sygeplejerskens hus hed STRÅLY og har i dag adressen Grønholtvej 88, 3480 Fredensborg. - En ung gravid pige kom og boede i huset. Efter fødselen overlod moderen barnet til frk. Nordentoft. Hun fortalte sine naboer, at drengens farfar var Kgl. kammersanger Vilhelm Herold og faderen var medicinstuderende. Barnets mor var datter af en læge, blev det oplyst. Frk. Nordentoft førte dagbog over Vilhelms udvikling, noterede da han første gang kravlede op ad stigen ved kirsebærtræet o.s.v. Hun fremviste gerne fotos af drengen, som hun var meget glad for. Efter nogle år blev Vilhelm hentet tilbage til sine forældre, der i mellemtiden var blevet gift. Frk. Nordentoft ville gerne se sit plejebarn, men blev afvist ved hoveddøren, da hun opsøgte familien. De ønskede ikke, at drengen skulle møde hende. - Dagbogen, som hun omhyggeligt havde ført for at give den til Vilhelm, når han skulle konfirmeres, var der ingen interesse for. En dybt krænkede og skuffet frk. Nordentoft vendte hjem til Lønholt. Vilhelm måtte ikke have erindringer fra sin tidligste barndom i STRÅLY. Men hans plejemor kunne ikke glemme drengen. Hun, der var præstedatter fra Brabrand, bad dagligt for Vilhelm.

Død på Nyborg sygehus. Ligbrænding i København Krematorium.

Uddannelse: Cand. Med.

Beskæftigelse:

Chirurg.

1928 Reservelæge på Nyborg sygehus.

Han blev gift med **Martha Henriette Julie Lauritzen**, borgerlig viet den 10 jul. 1923 på Københavns rådhus, født den 7 apr. 1895 i København (datter af Marius Lauritzen [Dr. med.] og Laura Frederikke Larsen Samuel).

*Børn:*

19841. i. Mogens Vilhelm Herold født 4 okt. 1919.

13206. **Bernard Herold**, født den 8 mar. 1896 i Sacramento, Sacramento County, California, U.S.A., død den 30 jun. 1984 i Santa Barbara, California, U.S.A.

Han boede i 1942 i San Francisco, California, U.S.A.

Folketælling:

1900 i Sacramento, Sacramento County, California, U.S.A.

1910 i Sacramento, Sacramento County, California, U.S.A.

1920 i Sacramento, Sacramento County, California, U.S.A.

1930 i Sacramento, Sacramento County, California, U.S.A.

13207. **Ethel Herold**, født i jan. 1898 i Sacramento, Sacramento County, California, U.S.A.

Folketælling:

1900 i Sacramento, Sacramento County, California, U.S.A.

1910 i Sacramento, Sacramento County, California, U.S.A.



13208. **Edgar Morgan Davis Herold**, født den 17 jul. 1907 i Duquesne, Allegheny County, Pennsylvania, U.S.A..

Beskæftigelse: Roll Designer.

Folketælling: 1930 i Duquesne, Allegheny County, Pennsylvania, U.S.A.

Han blev gift med **Leilah Isabelle Newmeyer**, 19 jun. 1937 i Duquesne, Allegheny County, Pennsylvania, U.S.A., født den 29 apr. 1909 i Duquesne, Allegheny County, Pennsylvania, U.S.A. (datter af J. Byron Newmeyer og Flora Moffat).

Beskæftigelse: 1937 Teacher.

*Børn:*

19842. i. Lee Herold.



13209. **Benny Valborg Marie Herold Jensen**, født den 27 jul. 1888 i Neksø købstad, Sønder herred, Bornholms amt, døbt den 7 sep. 1888 i Neksø kirke, død den 26 nov. 1952 i Allinge Købstad, Nørre herred, Bornholms amt, begravet den 29 nov. 1952 på Allinge kirkegård.

Beskæftigelse: 1916 Kontorist.

Hun blev gift med **Lavrits Peter Christian Dam**, 31 dec. 1916 i Neksø kirke, født den 21 jun. 1886 i Rønne købstad, Vester herred, Bornholms amt (søn af Andreas Mathias Dam [Bogbinder] og Thora Vilhelmine Kirstine Dam), døbt den 1 aug. 1886 i Sct. Nicolai Kirke, Rønne, død den 27 jun. 1957 i Hasle købstad, Nørre herred, Bornholms amt, begravet den 3 jul. 1957 på Allinge kirkegård.

Boede 1916 i Harbøre på Friskolen i Tøt. Boede 1952 i Søndergade 26 i Allinge. Boede ved sin død i Storegade 88 i Hasle.

Beskæftigelse:

Lærer.

Kirkesanger.

Overlærer.

*Børn:*

19843. i. Hagbard Christian Clement Dam født 22 apr. 1918.

19844. ii. Asger Andreas Preben Dam født 22 mar. 1922.

13210. **Rubi Hans Waldemar Herold Jensen**, født den 21 sep. 1890 i Neksø købstad, Sønder herred, Bornholms amt, hjemmedøbt 1 okt. 1890, død den 3 okt. 1890 i Neksø købstad, Sønder herred, Bornholms amt, begravet den 10 okt. 1890 på Neksø kirkegård.

13211. **Rubi Jens Valdemar Herold Jensen** (Se ægteskab med nummer 11138.)

13212. **Yrsa Christine Henriette Herold Jensen**, født den 25 jun. 1895 i Neksø købstad, Sønder herred, Bornholms amt, døbt den 11 aug. 1895 i Neksø kirke.

Beskæftigelse: 1926 Ekspeditrice.

Hun blev gift med **Rasmus Christian Hansen**, gældende navn Rasmus Christian Mørkfelt, 21 nov. 1926 i Ledøje kirke, født den 15 jan. 1886 i Hylleholt sogn, Fakse herred, Præstø amt (søn af Hans Peder Hansen [Gårdbestyrer] og Cathrine Marie Pedersen), døbt den 7 mar. 1886 i Hylleholt Kirke.

Beskæftigelse: 1926 Købmand.

*Børn:*

19845. i. Gunver Marie Henriette Mørkfelt født 24 dec. 1928.

13213. **Gurli Sofie Jensine Herold Jensen**, født den 13 sep. 1897 i Neksø købstad, Sønder herred, Bornholms amt, døbt den 7 nov. 1897 i Neksø kirke.

Beskæftigelse: 1919 Kontordame.

Hun blev gift med **Knud Ejnar Hansen**, 28 sep. 1919 i Neksø kirke, født den 17 mar. 1895 i Roskilde købstad, Sømme herred, Roskilde amt (søn af Lars Hansen [Gård- og mølleeejer] og Anna Kirstine Olsen).

Ejede Hedemølle i Roskilde.

Beskæftigelse: Gård- og mølleeejer.

13214. **Lorry Christian Karl Herold Jensen**, født den 1 sep. 1899 i Neksø købstad, Sønder herred, Bornholms amt, døbt den 19 nov. 1899 i Neksø kirke.

13215. **Hagbard Thorvald Andreas Herold Jensen**, født den 3 jul. 1901 i Neksø købstad, Sønder herred, Bornholms amt, døbt den 8 dec. 1901 i Neksø kirke, død den 24 mar. 1912 i Neksø købstad, Sønder herred, Bornholms amt, begravet den 29 mar. 1912 på Neksø kirkegård.

13216. **Bjarni Poul Othar Herold Jensen**, født den 5 mar. 1906 i Neksø købstad, Sønder herred, Bornholms amt, døbt den 26 dec. 1906 i Neksø kirke, død den 24 jan. 1981 i Aarhus Købstad, Hasle herred, Aarhus amt.

13217. **Henry Mynster Herold**, født den 22 aug. 1893 i Sct. Matthæus sogn, Sokkelund herred, Københavns amt, døbt den 24 sep. 1893 i Sct. Matthæus kirke, København, død den 23 apr. 1900 i Vangede sogn, Sokkelund herred, Københavns amt.

13218. **Emil Mynster Herold**, født den 16 jun. 1899 i Sct. Matthæus sogn, Sokkelund herred, Københavns amt, døbt den 13 aug. 1899 i Sct. Matthæus kirke, København.

13219. **Ejgil Mynster Herold**, født den 11 aug. 1904 i Maria Sogn, Sokkelund herred, Københavns amt, døbt den 4 sep. 1904 i Sct. Mariæ Kirke, København, død den 17 mar. 1998 på Gentofte sygehus.

Han blev gift med **Ruth Johanne Clausen**, 7 mar. 1943 i Lundevangs kirke, født den 26 apr. 1907 i Sct. Matthæus sogn, Sokkelund herred, Københavns amt, død den 14 jun. 1981 på Gentofte sygehus.

13220. **Guðrun Mynster Herold**, født den 23 aug. 1908 i Kongens Lyngby sogn, Sokkelund herred, Københavns amt.

13221. **Ellen Jensine Caroline Herold**, født den 14 jul. 1911 i Rønne købstad, Vester herred, Bornholms amt, døbt den 6 aug. 1911 i Sct. Nicolai Kirke, Rønne.

Hun blev gift med **Anders Christian Nielsen**, 29 jul. 1939 i Sct. Knuds kirke, Bornholm, født den 28 dec. 1910 i Brovst sogn, Øster Han herred, Hjørring amt (søn af Niels Nielsen [Tømrer] og Karen Andreasen), døbt den 19 feb. 1911 i Brovst kirke, død den 22 maj 1983 i Rønne købstad, Vester herred, Bornholms amt, begravet den 28 maj 1983 på Rønne kirkegård.

Boende 1945 på Sygehusvej 6 i Rønne. Boede ved sin død på Store Torvegade 30 i Rønne. Lokal formand for Urmagernes Centralforening.

Beskæftigelse: Urmager.

*Børn:*

19846. i. Mogens Herold Nielsen født 9 jan. 1945.

19847. ii. Esben Herold Nielsen født 29 nov. 1946.

13222. **Kirsten Karla Marie Herold**, født den 6 feb. 1917 i Rønne købstad, Vester herred, Bornholms amt, døbt den 18 mar. 1917 i Sct. Nicolai Kirke, Rønne.

Beskæftigelse: 1917 Kontorassistent.

Hun blev gift med **Poul Henry Holmkvist**, 3 jun. 1944 i Sct. Knuds kirke, Bornholm, født den 15 aug. 1917 på Rigshospitalet, København, (søn af Anna Maria Holmkvist), døbt den 24 feb. 1918 i Frederiks Tyske kirke, København.

Boende i Vanløse, København.

Militærtjeneste: 1944 Sergent.

13223. **Gerda Marie Elisabeth Jørgensen**, født den 4 okt. 1909 i Vestermarie sogn, Vester herred, Bornholms amt, døbt den 31 okt. 1909 i Vestermarie kirke.

13224. **Vagn Kofoed Jørgensen**, født den 8 sep. 1915 i Vestermarie sogn, Vester herred, Bornholms amt, hjemmedøbt den 20 sep. 1915, døbt den 27 feb. 1916 i Vestermarie kirke.

13225. **Herman Mathias Kofoed**, født den 8 jan. 1912 i Vang, Rutsker sogn, Nørre herred, Bornholms amt, døbt den 3 mar. 1912 i Ruts kirke.

13226. **Svend Sander Møller Herold**, født den 10 feb. 1900 i København.

13227. **Ulla Dortehea Møller Herold**, født den 8 mar. 1906 i København.

Hun blev gift med **Axel Kok-Jensen**.

13228. **Henny Olympia Maria Herold**, født den 8 mar. 1906 i Maria Sogn, Sokkelund herred, Københavns amt, døbt den 22 jul. 1906 i Sct. Mariæ Kirke, København, død den 9 aug. 1984.

Beskæftigelse: 1925 Bogbinderske.

13229. **Stanley Herman Vilhelm Herold**, født den 28 sep. 1909 i Elias sogn, Sokkelund herred, Københavns amt, hjemmedøbt den 1 sep. 1910, død i 1977 i København.

Historien om Herolds Varehus.
Herolds Varehus blev startet af Henry og Marie Herold i 1896 i Dybbølsgade 51 København.  I 1943 overtog sønnen Stanley Herold butikken sammen med sin kone Else. Driftige Stanley fik igen udvidet sortimentet og med sit farverige gemyt, var det en naturlig udvikling, at forretningen fik en del flere artikler indenfor spøg og skæmt og varer til højtiderne. Selvom man havde sin primær forretning som grossist, var det daglige detailsalg i butikken lige så vigtig for Stanley og Else som elskede at "præsentere" varerne for såvel børn som voksne – til megen moro – specielt for Stanley, som ikke gik af vejen for, at spøge med kunderne.  Stanley og Else vedblev med at rejse rundt i hele Europa og utallige er de destinationer de har besøgt – som oftest i forretningsøjemed, men også som turister. Når Grossist Stanley og Else var bortrejst lukkede man bare butikken – satte et skilt op i døren og så måtte man bare komme igen senere :)  I 1960 stoppede man med at fokusere på salg til forlystelsesparker, omrejsende tivoli'er, legetøjsbutikker, isenkræmmere og varehuse, ved at man primært omlagde forretningen til

detail. Titlen af grossist beholdt Stanley, da man ikke kunne svigte gamle forretningskunder af den grund.

Man indkøbte nu til detail og fortsatte med at sælge ud af lageret fra de store indkøb i 30'erne, 40'erne og 50'erne. Herfra stammer som tidligere nævnt de "gamle" men fabriksnye ting, der findes i butikken. Men det er jo det som gør Herolds Varehus så speciel – Og vi tør godt løbe risikoen ved, at påstå at vi nok er ret unikke med vores vareudvalg.

Herolds Varehus var på mange måder allerede en institution da. Butikken var uforandret siden sin indvielse i 1923 et halvt århundred tidligere og Stanley og Else følte sig altid privilegerede når de talte med kunder, der havde været der som børn, havde handlet ind til sine familie som voksen og kom og præsenterede Herolds Varehus for sine børnebørn.

Stanley og Else var altid klar til at give en hånd og hjælpe i egen familiemæssige sager og særligt de unge og børnene skulle altid ud i butikken og blive forkælet med legetøj o.s.v. når man var på besøg. Legetøj, spøg og skæmt var lige noget vi børn kunne bruge og følte os privilegerede, at vi skam havde "en legetøjsbutik i familien" som vi unger sagde, når vi omtalte Herolds Varehus for kammeraterne – Så der var altid jubel hos os unger, når man skulle besøge Onkel Stanley og Moster Else.

Nogle af de ting som Else bl.a. solgte til Danmarks Radio i 1978 er en lang række af manufaktur varer – snørebånd, knapper, hægter, nål og tråd mv., som man ser i Mads Skjerns butik i serien Matador – stammer netop fra det "gamle" lager. Prøv at lægge mærke til det, næste gang serien vises i TV – for man kan faktisk stadig erhverve sig de varer i Herolds Varehus i dag – meget spøjst at det er de samme.

Stanley og Else fik aldrig nogen børn og da Stanley døde 1977 kørte Else butikken videre til sin død i 1995 - Else blev 83 år. Herefter overtog Elses nevø John og hans kone Winnie butikken og drev Herolds Varehus videre indtil 2006, deres søn Jean og svigerdatter Connie så tog over og således er 4. generation bag de gamle diske fra forretningens indvielse i 1923.



Hvis man besøger butikken finder man ud af at butikken stadig ser ud som den gjorde i 1923. Der kun et par få tilføjelser/småændringer så som, at man har skiftet kakkelovnen ud med petroleumsovn model 70'erne og som noget helt nyt, har Herolds Varehus fået Dankortautomat. Den kom til i 2007 og så er der internetbutikken.

Det system eller rettere den indretning der er i Herolds Varehus, kan for nogen synes overvældende, men det må den godt – for udvalget af vare er absolut overvælden – Og det laver vi ikke om på. Vi værner om butikken, som den er og vi fastholder den gamle måde at vise varerne frem på. Men bare rolig, vi har så godt som styr på, hvad der findes i butikken. Ellers er der det gamle Herolds Varehus beskrivelse: I folkemunde tidligere også kaldet Herolds magasin og Tjøres-Basaren. Med alt fra gulvsand til hold i ryggen.



Som nævnt er lageret ikke umiddelbart til at overskue – Det er absolut lige så overvældende som butikken er – så ingen ved helt præcis, hvad der er i alle de mange kasser som er kommet til i løbet af årene. Husk på at man udskiftede udstillingen på hylder og vinduer – ved at vippe hele hyldens indhold ned i en kasse og stille den op på loftet – Så var der nemlig plads til en helt masse nyt og spændende. Derfor kan der være op til 50-100 forskellige ting i en kasse – meget spændende – når man åbner en – Så – Det er ikke sådan at du kan regne med at det du ser i butikken er det hele – der findes hele tiden noget nyt ”gammelt” ubrugt frem med jævne mellemrum.

Herolds Varehus, Øresundsvej 21A, DK-2300 København K.

Han blev gift med **Else NN**, født i 1912, død i 1995 i København.

13230. **Rudolf Herold**, født den 23 sep. 1909 i Solbjerg sogn, Frederiksberg, Københavns amt, døbt den 24 okt. 1909 i Solbjerg Kirke, Frederiksberg, død den 27 sep. 1966 i Farum sogn, Ølstykke herred, Frederiksborg amt, begravet den 2 dec. 1966 på Farum kirkegaard.

Boede ved sin død på Hestelangsvej 43 i Farum. Ugift.

Beskæftigelse:  
Lærer i Farum.  
1966 Skolebestyrer.

13231. **Ingrid Herold**, født den 1 mar. 1916 i Vanløse sogn, Sokkelund herred, Københavns amt, døbt den 11 jun. 1916 i Vanløse kirke, København, død den 18 feb. 2004 i Simmelkær sogn, Hammerum herred, Ringkøbing amt.

Hun blev gift med **Hans Olav Andersen**, født den 5 jun. 1914 i Ørre sogn, Hammerum herred, Ringkøbing amt, død den 24 maj 2000 i Simmelkær sogn, Hammerum herred, Ringkøbing amt.

13232. **Carl Johan Grønbech**, født den 15 sep. 1907 i Rø sogn, Nørre herred, Bornholms amt, døbt den 27 okt. 1907 i Rø kirke, død den 8 sep. 1970 i Store Lyngby, Lille Lyngby sogn, Strø herred, Frederiksborg amt.

Født på gården 15 Slg. Smedegård i Rø som han overtog efter sin mor i 1931 for 52.000 kroner. Formand for Bornholms Hørfabrik. købte 1946 Knardrupgård pr. Maaløv, forpagtede tillige nabogården Enghavegård, solgte Knardrupgård 1952, hvorefter han forpagtede Eskemosegård ved Birkerød; ejede ved sin død Katholm i Skævinge.

Beskæftigelse: Gårdejer.

Ved Salene.

Det har fået sit navn efter nogle sten ude i vandet, man kaldte Sadlene. udtalte på bornholmsk ”Sålana ”, som i dag fejlagtigt kaldes Salene, nærmere Gudhjem har vi

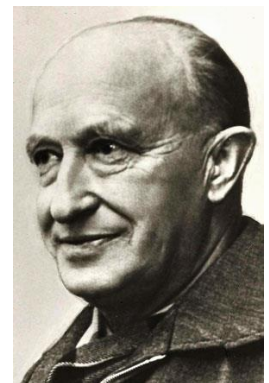



Hestestenene og her ved "Sålana" har man i form af nogle sten i vandet smidt (heste)sadlene.

15 Slg. Smedegaard, i følge jordebogen 1606 skulle gården have tilhørt Peder Smidtt.



Han blev gift med **Inga Johanne Koefoed**, 31 okt. 1931 i Sct. Nicolai Kirke, Rønne, født den 23 apr. 1909 i Rønne købstad, Vester herred, Bornholms amt (datter af Ole Edvard Koefoed [Lærer] og Camilla Mogensen), døbt den 31 maj 1909 i Sct. Nicolai Kirke, Rønne, død den 13 dec. 1991 i Hillerød Købstad, Lyng-Frederiksborg herred, Frederiksborg amt.



*Børn:*

- 19848. i. Ole Koefoed Grønbech født 18 nov. 1932.
- 19849. ii. Thorkild Koefoed Grønbech født 12 okt. 1934.
- 19850.iii. Lene Camilla Grønbech født 19 feb. 1939.
- 19851.iv. Mogens Koefoed Grønbech født 17 jul. 1940.
- 19852. v. Birgith Johanne Grønbech født 11 aug. 1944.
- 19853.vi. Johan Koefoed Grønbech født 21 jun. 1947.

13233. **Marie Magdalene Grønbech**, født den 24 jan. 1911 i Rø sogn, Nørre herred, Bornholms amt, hjemmedøbt 24 jan. 1911, døbt den 14 jun. 1911 i Rø kirke, død den 2 feb. 1971 i Rønne købstad, Vester herred, Bornholms amt, begravet den 6 feb. 1971 på Rønne kirkegård.

Født på gården 15 Slg. Smedegård i Rø. Boede 1933 i Sct. Hansgade 10 i Rønne. Boede ved sin død på Birkevej 4 i Nylars. Død på Centralsygehuset i Rønne.

Beskæftigelse: 1932 Sygeplejerske.

Hun blev gift med **Holger Jensen**, 7 okt. 1933 i Rø kirke, født den 6 dec. 1904 i Tejn, Olsker sogn, Nørre herred, Bornholms Amt (søn af Alfred Kristian Jensen [Fisker] og Agnes Kamilla Marie Schnoor), hjemmedøbt 27 dec. 1904, døbt den 23 jun. 1907 i Ols kirke, død den 13 sep. 1977 i Rønne købstad, Vester herred, Bornholms amt, begravet den 17 sep. 1977 på Rønne kirkegård.

Boede 1934 ved Søndre skole i Nylars. Kassierer i Nylars Sygekasse. Boede ved sin død på Birkevej 4 i Nylars. Døde på Centralsygehuset i Rønne.

Beskæftigelse:

1933 Lærer ved Nylars Skole.

1934 Enelærer.

1977 Førstelærer.

*Børn:*

- 19854. i. Inger Marie Grønbech Jensen født 12 sep. 1934.
- 19855. ii. Ellen Agnes Grønbech Jensen født 19 sep. 1936.
- 19856.iii. Carsten Christian Schnoor Jensen født 13 dec. 1940.

13234. **Anna Johanne Grønbech**, født den 24 jan. 1911 i Rø sogn, Nørre herred, Bornholms amt, hjemmedøbt 24 jan. 1911, død den 10 jun. 1911 i Rø sogn, Nørre herred, Bornholms amt, begravet den 14 jun. 1911 på Rø kirkegård.

Født på gården 15 Slg. Smedegård i Rø.

13235. **Ellen Julie Blem Grønbech**, født den 6 dec. 1907 i Nylars sogn, Vester herred, Bornholms amt, døbt den 5 jan. 1908 i Nylars kirke, død den 9 apr. 2005 i Rutsker sogn, Nørre herred, Bornholms amt, begravet den 15 apr. 2005 på Rutsker kirkegård.

Født på gården 10 Slg. Store Myregård i Nylars.

Hun blev gift med **Ludvig Michael Jørgensen**, 29 nov. 1929 i Nylars kirke, født den 21 aug. 1905 i Rutsker sogn, Nørre herred, Bornholms amt (søn af Sinius Andreas Jørgensen [Gårdejer] og Thora Christine Schou), døbt den 24 sep. 1905 i Ruts kirke, død den 11 maj 1996 i Hasle købstad, Nørre herred, Bornholms amt, begravet den 14 maj 1996 på Rutsker kirkegård.

Født på gården 27 Slg. Krusegård i Rutsker som han overtog efter sin far. Død på plejehjemmet "Toftegaarden" i Hasle.

Beskæftigelse: Gårdejer.

Ved Kirken.

27 Slg. Krusegaard. I Kures gårdregister er i 1783 anført, at Morten Jensen Kruse overtog gården, men da gården allerede i 1661 hed Krusegård, tyder det mere på, at det er ham, der har taget navn efter gården. Hvis et slægtsnavn, må det være en ejer før 1661.

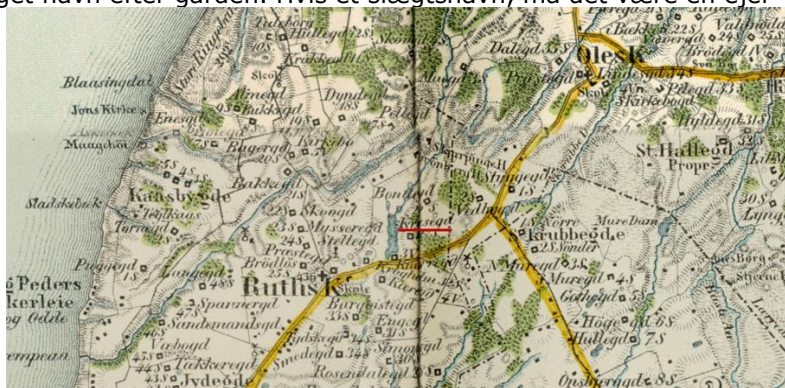

#### Børn:

- 19857. i. Johannes Andreas Jørgensen født 16 nov. 1930.
  - 19858. ii. Knud Anker Jørgensen født 21 dec. 1932.
  - 19859. iii. Anne Marie Jørgensen født 26 maj 1935.
  - 19860. iv. Inger Birthe Jørgensen født 13 feb. 1945.
  - 19861. v. Carsten Grønbech Jørgensen født 17 mar. 1951.
13236. **Marie Elisabeth Blem Grønbech**, født den 6 dec. 1907 i Nylars sogn, Vester herred, Bornholms amt, døbt den 5 jan. 1908 i Nylars kirke, død den 13 feb. 2006 i Aakirkeby købstad, Sønder herred, Bornholms amt, begravet den 16 feb. 2006 på Nylars kirkegård.

Født på gården 10 Slg. Store Myregård i Nylars. Boede ved sin død på Plejehjemmet Aabo i Aakirkeby.

Hun blev gift med **Svend Konrad Munk Koefoed**, 29 nov. 1929 i Nylars kirke, født den 24 sep. 1903 i Ibsker sogn, Øster herred, Bornholms amt (søn af Karl Fredrik Koefoed [Gårdejer] og Ane Kristine Munk), døbt den 5 nov. 1903 i Sct. Ibs kirke, død den 11 okt. 1987 i Rønne købstad, Vester herred, Bornholms amt, begravet den 15 okt. 1987 på Nylars kirkegård.



Født på gården 20 Slg. Ryttergård i Ibsker. Ejede 1929 gården 26 Slg. Bondegård i Rutsker. Overtog gården 5 Slg. Brunsgård i Nylars i 1934. Boede ved sin død på Sorteengevej 4 i Nylars. Død på Centralsygehuset i Rønne.

Beskæftigelse: Gårdejer.

Ved Kirken.

26 Slg. Bondegård – Bohnegaard. I 1719 overtog Peder Hansen Bondegård 26 Slg. I 1766 overtages gården af Rasmus Jensen Bonde. I Kures gårdregister har Peder Hansen og Rasmus Jensen ikke efternavnene Bondegård eller Bonde, men i slægtstavle er de anført, ligesom de er omtalt i Stednavnebogen. Bohnegaard: da ingen hedder Bohn er Bondegård på bornholmsk Bohnagårin antagelig årsag til navnet.



Strandbygaarde.

5 Slg. Brunsgaard. Gården kan have fået navn efter første ejer i Kures gårdregister: Mogens Bruun, som overtog 5 gården i 1598. Han var herredsfoged i Vestre Herred. I 1856 blev gården 7 Slg. Dalegaard indlemmer. Nedenfor Brunsgaard i Arnagerbugten opdagede man i 1890, at en sten som brugtes som sømærke var forsynet med runer. Den har antageligt haft sin plads oven for klinten, men ved et skred endt i strandkanten. Den kan nu besigtiges i Bornholms Museums have. Stenen er ægformet og indskriften lyder: "ketilber".



Børn:

- 19862. i. Carl Otto Koefoed født 29 feb. 1932.
- 19863. ii. Erik Grønbech Kofoed født 25 jan. 1934.
- 19864. iii. Hanne Birgitte Koefoed født 18 sep. 1941.
- 19865. iv. Niels Ivar Koefoed født 10 jan. 1943.

- 13237. **Johan Peter Blem Grønbech**, født den 10 jun. 1913 i Nylars sogn, Vester herred, Bornholms amt, døbt den 19 jul. 1913 i Nylars kirke, død den 8 jan. 1989 i Rønne købstad, Vester herred, Bornholms amt, begravet den 14 jan. 1989 på Nylars kirkegård.

Født på gården 10 Slg. Store Myregård i Nylars som han overtog efter sin far. Boede ved sin død på Sorteengevej 1 i Nylars. Formand for planteavl i Bornholms Landbrug & Fødevarer (BLF).

Beskæftigelse: Gårdejer.

Strandbygaard.

10 Slg. Store Myregaard – Strandbygaard – Oven Arnager. Navnet Myregaard skyldes, at gården har tilhørt adelslægten Myhre, den første adelsmand, vi ved ejede denne gård var Trud Myhre, han forsøgte i 1552 at lægge hele Arnager fiskerleje ind under sig, men det mislykkedes. Han er også nævnt i 1551 i forbindelse med en retssag i Malmø, som han også taber. Ejede også Lille Myregaard. Man mener også, at han indrettede et forsvarsværk ved gården, en sø over for gården, her en lille ø, hvor han skulle have lavet et forsvarsværk, hvis gården skulle blive angrebet. Se Bornholmske Samlinger 1. række 18/32. Han ejede også Store og Lille Myregaard i Olsker, og noget tyder på, at det var her, han boede, idet han ligger begravet i Olskirke, hvor hans gravsten, findes i gulvet i Kirkens våbenhus, hvor man kan læse, at han døde Allerhelgens aften, årstallet er utydeligt. Det er hans søster Mette Hansdatter Myhre, der arver hans gårde, hun er gift med landsdommer Peder Hansen Uf på Simlegaard i Klemensker. De her nævnte personer er ikke med i Kures gårdregister, da hans første beboer først overtager gården i 1662. Gården har aldrig været nogen sædegaard, idet St. Myregaard i Aaker var familiens sædegaard. 10 Slg. har derfor ikke opnået arvet proprietærstatus. Vedr. Oven Arnager skyldes gårdens beliggenhed, med Arnager nedenfor gården.



Han blev gift med **Edith Sofie Brandt**, 6 jul. 1940 i Sct. Bodils Kirke, Bodilsker, født den 9 dec. 1918 i Bodilsker sogn, Sønder herred, Bornholms amt (datter af Anton Johannes Brandt [Gårdejer] og Marie Gertrude Koefoed), døbt den 19 jan. 1919 i Sct. Bodils Kirke, Bodilsker, død den 21 maj 1994 i Rønne købstad, Vester herred, Bornholms amt, begravet den 26 maj 1994 på Nylars kirkegård.

Født på gården 6 Slg. Egesgård i Bodilsker. Boede vej sin død på Sorteengevej 2 i Nylars. Død på Centralsygehuset i Rønne.

#### Børn:

19866. i. Johan-Ole Brandt Grønbech født 20 nov. 1959.

13238. **Osvold Ejner Olsen**, født den 23 feb. 1903 i Klemensker sogn, Nørre herred, Bornholms amt, døbt den 22 mar. 1903 i Klemensker kirke, død den 7 apr. 1980 i Rønne købstad, Vester herred, Bornholms amt, begravet den 11 apr. 1980 på Rønne kirkegård.

Født på gården 46 Slg. Boesgård i Klemensker. Overtog "Sønderborg" i Rønne efter sin far. Boede ved sin død på Engvej 2 i Knudsker. Død på Centralsygehuset i Rønne.

Beskæftigelse: 1929 Avlsbruger.

Folketælling: 1921 i Rønne købstad, Vester herred, Bornholms amt (se note 21648).

Han blev gift med (1) **Ella Hansine Hansen**, 26 sep. 1929 i Vestermarie kirke, født den 30 jun. 1907 i Lobbæk, Nylars sogn, Vester herred, Bornholms amt (datter af Christian Jensinius Hansen [Mejeribestyrer på Lobbæk Mejeri] og Andrea Christine Maria Svendsen), døbt den 4 aug. 1907 i Vestermarie kirke, død den 2 jul. 1936 i Rønne købstad, Vester herred, Bornholms amt, begravet den 6 jul. 1936 på Rønne kirkegård.

#### Børn:

19867. i. Verner Olsen født 25 jul. 1931.

Han blev gift med (2) **Estrid Kofod**, 9 mar. 1941 i Allinge kirke, født den 2 jan. 1919 i Olsker sogn, Nørre herred, Bornholms amt, døbt den 2 feb. 1919 i Ols kirke.

Født på gården 17 Slg. Bakkegård i Olsker.

13239. **Gunnar Kristian Schou Olsen**, født den 11 jun. 1909 i Klemensker sogn, Nørre herred, Bornholms amt, døbt den 10 jul. 1909 i Klemensker kirke, død den 9 aug. 1982 i Rønne købstad, Vester herred, Bornholms amt, begravet den 13 aug. 1982 på Rønne kirkegård.

Født på gården 46 Slg. Boesgård i Klemensker.

Beskæftigelse: Bogholder på Bornholms Tidende.

Folketælling: 1921 i Rønne købstad, Vester herred, Bornholms amt (se note 21649).

Han blev gift med **Ellen Magdalene Olsen**, 11 jun. 1932 i Klemensker kirke, født den 1 mar. 1909 i Vestermarie sogn, Vester herred, Bornholms amt (datter af Carl Olaf Johannes Olsen [Gårdejer] og Ingeborg Johanne Cecilie Andersen [Distriktsjordemoder]), døbt den 16 maj 1909 i Vestermarie kirke.

Født på gården 24 Slg. Nygård i Vestermarie.

13240. **Christian Poulsen Skov**, født den 24 sep. 1909 i Klemensker sogn, Nørre herred, Bornholms amt, døbt den 31 okt. 1909 i Klemensker kirke, død den 13 okt. 1981 i Rønne købstad, Vester herred, Bornholms amt, begravet den 16 okt. 1981 på Rønne kirkegård.

Folketælling: 1921 i Rø sogn, Nørre herred, Bornholms amt (se note 21650).

13241. **Helene Marie Kathrine Skov**, født den 25 maj 1912 i Rø sogn, Nørre herred, Bornholms amt, døbt den 18 jul. 1912 i Rø kirke, død den 16 nov. 1979 i Aaker sogn, Sønder herred, Bornholms amt, begravet den 20 nov. 1979 på Aa kirkegård.

Folketælling: 1921 i Rø sogn, Nørre herred, Bornholms amt (se note 21651).

Hun blev gift med (1) **Karl Anker Larsen**, 26 dec. 1931 i Rø kirke, født den 2 feb. 1907 i Rø sogn, Nørre herred, Bornholms amt (søn af Carl Hansinius Larsen [Husmand og snedker] og Alma Christine Vesterdal), døbt den 24 mar. 1907 i Rø kirke.

Født på gården 6 Vdg. Lindeholmsgård i Rø.

Beskæftigelse: 1931 Avlsbruger i Klemensker.

Hun blev gift med (2) **Povl Anker Kofoed**, borgerlig viet den 15 jul. 1937 på Aakirkeby rådhus (Se ægteskab med nummer 9789).

Boede 1937 på Birgersvej 9 i Aakirkeby. Boede 1939 på Vallengaards parcel i Aaker. Boede 1947 på Hans Rømers Vej i Aaker. Boede ved sin død i Æblehaven 10 i Aakirkeby.

*Børn:*

(Se ægteskab med nummer 9789)

13242. **Olav Johannes Skov**, født den 31 mar. 1914 i Rø sogn, Nørre herred, Bornholms amt, døbt den 10 jul. 1914 i Rø kirke, død den 17 dec. 1994 i Rønne købstad, Vester herred, Bornholms amt, begravet den 23 dec. 1994 på Aa kirkegård.

Boede ved sin død på Syrenvej 8 i Aakirkeby. Død på Centralsygehuset i Rønne.

Folketælling: 1921 i Rø sogn, Nørre herred, Bornholms amt (se note 21652).

Han blev gift med **Asta Hansine Hansen**, 14 apr. 1949 i Græsted kirke, født den 17 sep. 1913 i Aaker sogn, Sønder herred, Bornholms amt (datter af Hans Henrik Michael Hansen [Møllejer i Aaker] og Margrethe Kirstine Nielsen), døbt den 16 nov. 1913 i Aa kirke, død den 11 jan. 1993 i Rønne købstad, Vester herred, Bornholms amt, begravet den 16 jan. 1993 på Aa kirkegård.

Død på Centralsygehuset i Rønne.

13243. **Helga Dam**, født den 17 jan. 1892 i Aaker sogn, Sønder herred, Bornholms amt, hjemmedøbt den 17 jan. 1892, død den 18 jan. 1892 i Aaker sogn, Sønder herred, Bornholms amt, begravet den 26 jan. 1892 på Aa kirkegård.

Født på gården 7 Vdg. Store Egebygård i Aaker.

13244. **Valborg Dam**, født den 14 jun. 1896 i Aaker sogn, Sønder herred, Bornholms amt, døbt den 3 jul. 1896 i Sct. Nicolai Kirke, Rønne, død den 10 mar. 1981 i Rønne købstad, Vester herred, Bornholms amt, begravet den 16 mar. 1981 på Rønne kirkegård.

Født på gården 7 Vdg. Store Egebygård i Aaker. Boede ved sin død i Sct. Mortensgade 24 i Rønne. Ugift.

Beskæftigelse: Telefonistinde.

Folketælling: 1921 i Rønne købstad, Vester herred, Bornholms amt.

13245. **Astrid Marie Dam**, født den 11 maj 1900 i Aaker sogn, Sønder herred, Bornholms amt, døbt den 10 jun. 1900 i Valgmenighedskirken "Bethania", Aakirkeby, død den 17 jan. 1952 i Rønne købstad, Vester herred, Bornholms amt, begravet den 21 jan. 1952 på Rønne kirkegård.

Født på gården 7 Vdg. Store Egebygård i Aaker. Boede ved sin død i Sct. Mortensgade 24 i Rønne. Ugift.

Beskæftigelse: 1921 Telefonistinde.

Folketælling: 1921 i Rønne købstad, Vester herred, Bornholms amt.

13246. **Aksel Dam**, født den 27 feb. 1897 i Aakirkeby købstad, Sønder herred, Bornholms amt, døbt den 19 apr. 1897 i Aa kirke, død i 1983 i København.

Boede på Dosseringen 22, 3. sal, København.

Beskæftigelse: 1925 Bankassistent.

Han blev gift med **Else NN**, død den 29 jan. 1985 i København.

Ingen børn.

13247. **Helga Hermantine Dam**, født den 23 maj 1898 i Aakirkeby købstad, Sønder herred, Bornholms amt, døbt den 22 jun. 1898 i Aa kirke, død den 13 okt. 1982 i Neksø købstad, Sønder herred, Bornholms amt, begravet den 16 okt. 1982 på Neksø kirkegård.

Boede ved sin død på Plejehjemmet i Neksø.

Hun blev gift med **Hans Sigfred Kjærgaard**, 27 feb. 1924 i Valgmenighedskirken "Bethania", Aakirkeby, født den 2 aug. 1896 i Neksø købstad, Sønder herred, Bornholms amt (søn af Ivar Christian Kjærgaard [Kjøbmand] og Andrea Margrethe Andersen), døbt den i Valgmenighedskirken "Bethania", Aakirkeby, død den 31 dec. 1963 i Aarsdale, Ibsker sogn, Øster Herred, Bornholms amt, begravet den 3 jan. 1964 på Neksø kirkegård.



Overtog gården 15 Vdg. Vornedegaard i Ibsker i 1923. Boede ved sin død på "Granhøj" Aarsdalevej 5 i Aarsdale.

Beskæftigelse:  
1924 Gårdejer.  
Skovejer.

Ved og I Paradis

15 Vdg. Vornedegaard - Gubbernegård - Gubberegaard, i 1656 tilhørt Gudbern Hansen. Oprindeligt benævnt Gudbernegaard, Gubberegaard en fejltydning. I Stednavnebogen mener man, at når gårdens navn er Vornedegaard er det for at fremhæve, at den er gået ind under en adelsmands beskyttelse.

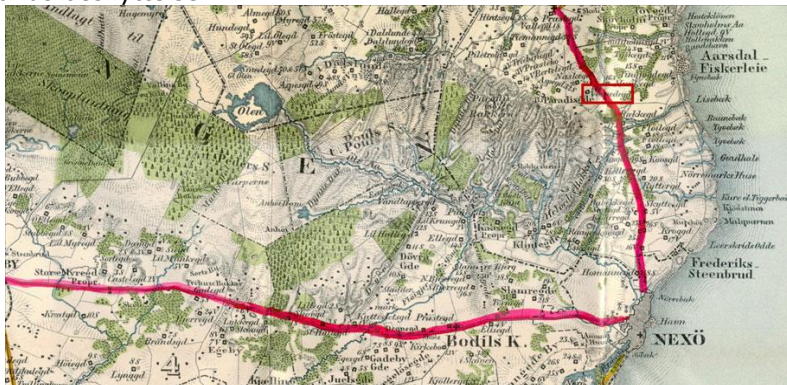

Børn:

19868. i. Inger Dam Kjærgaard født 14 dec. 1924.

19869. ii. Helmer Dam Kjærgaard født 9 jun. 1927.

13248. **Ellen Sofie Dam**, født den 16 feb. 1900 i Aakirkeby købstad, Sønder herred, Bornholms amt, hjemmedøbt den 19 apr. 1900, døbt den 29 apr. 1900 i Valgmenighedskirken "Bethania", Aakirkeby, død den 24 sep. 1970 i Rønne købstad, Vester herred, Bornholms amt, jordfæstet 28 sep. 1970 fra Rønne kirkegårdskapel, begravet på Aa kirkegård.

Boede ved sin død i Æblehaven 6 i Aakirkeby. Ugift.

13249. **Ludvig Mahler Dam**, født den 15 mar. 1904 i Aakirkeby købstad, Sønder herred, Bornholms amt, døbt den 24 apr. 1904 i Aa kirke, død den 26 jul. 2005 i Aakirkeby købstad, Sønder herred, Bornholms amt.

13250. **Hans Peter Koefoed**, født den 24 apr. 1911 i Allinge Købstad, Nørre herred, Bornholms amt, døbt den 18 jun. 1911 i Allinge kirke, død den 13 dec. 1999 i Sandvig købstad, Allinge sogn, Nørre herred, Bornholms amt, begravet den 17 dec. 1999 på Allinge kirkegård.

Folketælling: 1921 i Allinge Købstad, Nørre herred, Bornholms amt (se note 21653).

13251. **Edith Elisabeth Koefoed**, født den 8 jan. 1915 i Allinge Købstad, Nørre herred, Bornholms amt, døbt den 9 maj 1915 i Allinge kirke.

Folketælling: 1921 i Allinge Købstad, Nørre herred, Bornholms amt (se note 21654).

13252. **Sigurd Julius Koefoed**, født den 20 apr. 1919 i Allinge Købstad, Nørre herred, Bornholms amt, døbt den 22 jun. 1919 i Allinge kirke, død den 14 jun. 1982 i Tejn, Olsker sogn, Nørre herred, Bornholms Amt, begravet den 17 jun. 1982 på Allinge kirkegård.

Boede ved sin død på Pærebakken 18 i Tejn. Formand for Tejn/Sandkås Turistforening - skolerejsearrangør - medlem af hjemmeværnet i 25 år.

Beskæftigelse: Viceskoleinspektør.

Folketælling: 1921 i Allinge Købstad, Nørre herred, Bornholms amt (se note 21655).

Han blev gift med **Else Lehné Rasmussen**, borgerlig viet den 4 aug. 1945, død den 25 jul. 2003 i Allinge Købstad, Nørre herred, Bornholms amt, begravet den 30 jul. 2003 på Allinge kirkegård.

*Børn:*

- 19870. i. Marianne Koefoed.
- 19871. ii. Winnie Koefoed.
- 19872. iii. Helle Koefoed.
- 19873. iv. Thomas Koefoed.

13253. **Kirsten Margrethe Kofod Hansen**, født den 12 jun. 1913 i Allinge Købstad, Nørre herred, Bornholms amt, døbt den 20 jul. 1913 i Allinge kirke.

Folketælling: 1921 i Allinge Købstad, Nørre herred, Bornholms amt (se note 21656).

13254. **Inger Elisabeth Jessen**, født den 6 jul. 1909 i Nakskov købstad, Lollands Nørre herred, Maribo amt.

13255. **Else Margrethe Jessen**, født den 24 aug. 1910 i Nakskov købstad, Lollands Nørre herred, Maribo amt.

13256. **Emil Christoph Jessen**, født den 18 jan. 1913 i Nakskov købstad, Lollands Nørre herred, Maribo amt.

13257. **Erik Koefoed**, født den 21 mar. 1937 i Nyker sogn, Vester herred, Bornholms amt, døbt den 9 maj 1937 i Helligånds kirken, Rønne.

Født på gården 9 Slg. Blæsbjerggård i Nyker som han overtog efter sin far. Boede 1958 i Østergade 19 i Rønne.

Beskæftigelse: Gårdejer.

Ved Blæsbjerg.

9 Slg. Blæsbjerggaard – Vintergaard – Østergård. Gården ligger ved Blæsbjerg, derfor navnet. Vintergaard er sikkert en forveksling med 9 Vdg., som også hedder Vintergaard. Her overtog Oluf Winter gården i 1667. Østergård er et nyt navn, antagelig fordi den ligger øst for kirken, hedder igen Blæsbjerggaard. Pantsat i 1665 til Regidse Grubbe.



Han blev gift med **Else-Marie Engell**, gældende navn Else-Marie Engell Larsen, 29 dec. 1957 i Sct. Nicolai Kirke, Rønne, født den 2 nov. 1937 i Rønne købstad, Vester herred, Bornholms amt (datter af Mogens Jørgen Engell [Købmand i Rønne] og Grete Eimose Eriksen [Husholdningslærerinde]), døbt den 9 jan. 1938 i Helligånds kirken, Rønne.



*Børn:*

- 19874. i. Lene Koefoed født 7 jan. 1958.
- 19875. ii. Arne Koefoed født 5 maj 1959.
- 19876. iii. Jens Peter Koefoed født 1 okt. 1964.

13258. **Paul Koefoed**, født den 3 feb. 1939 i Nyker sogn, Vester herred, Bornholms amt, døbt den 12 mar. 1939 i Valgmenighedskirken, Rønne, død den 5 jul. 1992.

Født på gården 9 Slg. Blæsbjerggård i Nyker.

Beskæftigelse: Ingeniør.

Han blev gift med **Lissi Thiesen**, 13 apr. 1968, født den 10 aug. 1945 i Rønne købstad, Vester herred, Bornholms amt (datter af Henry Thiesen [Politiasistent] og Marie Henriette Andersen), døbt den 14 okt. 1945 i Sct. Nicolai Kirke, Rønne.

Boede 1974 i Herstedvester sogn. Boede 1992 i Brøndbyvester sogn.

Beskæftigelse: Sygeplejerske.

*Børn:*

- 19877. i. Brian Koefoed født 26 mar. 1971.
- 19878. ii. Tommy Koefoed født 27 mar. 1973.

13259. **Kirsten Koefoed**, født den 18 mar. 1942 i Nyker sogn, Vester herred, Bornholms amt, døbt den 31 maj 1942 i Valgmenighedskirken, Rønne.

Født på gården 9 Slg. Blæsbjerggård i Nyker.

Beskæftigelse: Programtekniker i Danmarks Radio.

Hun blev gift med **John Peer Stryhn**, 6 apr. 1966, født den 5 apr. 1928 i København (søn af Peter Anton Stryhn og Helga Toftbæk), død den 11 dec. 1977 i København, svendebrev i Programtekniker i Danmarks Radio.  
De blev skilt.



*Børn:*

- 19879. i. Karina Stryhn født 30 jul. 1966.

13260. **Aksel Kofoed**, født den 11 mar. 1935 i Povlsker sogn, Sønder herred, Bornholms amt, døbt den 19 apr. 1935 i Valgmenighedskirken, Neksø.

Født på gården 6 Slg. Tjørneby i Poulsker.

13261. **Ragna Kofoed**, født den 12 okt. 1937 i Povlsker sogn, Sønder herred, Bornholms amt, døbt den 5 dec. 1937 i Valgmenighedskirken, Neksø.

Født på gården 6 Slg. Tjørneby i Poulsker.

Beskæftigelse: Husholdningslærer.

Hun blev gift med **Arne Claudius Lund Koefoed**, 19 maj 1961, født den 9 okt. 1931 i Nylars sogn, Vester herred, Bornholms amt (søn af Niels Adolf Koefoed [Gårdejer] og Anna Valborg Koefoed), døbt den 29 nov. 1931 i Nylars kirke.

Født på gården 4 Slg. Spagergård i Nylars som han overtog 1961 efter sin far. Han købte før 1967 også 3 Slg. Loftsgård i Nylars, og de to gårde blev lagt sammen. Løjtnant senere Kaptajn ved Gardehusarregimentet i Næstved. Formand for Landsudvalget for Fjerkræ fra 1974. Formand for Det Danske Fjerkræråd og medlem af Landbrugsrådet 1978-95. Formand



for Nylars menighedsråd, næstformand i Bornholms Tidende, Ridder af Dannebrog, Boede 2000 i Rolighedsgade 1 i Rønne.

Beskæftigelse: Gårdejer.

Ved Loftsgårdene eller ved Vingevænge.

Ved siden af i Vestermarie findes også en gård ved navnet Loftsgaard. Ved siden af i Vestermarie hedder området Vingevænge. Navnet skyldes, at da man i 1616 skulle give selvejergårdene nr., så var det tåge, så gårdene kom til at ligge forkeert i forhold til hinanden.

4 Slg. Spagergaard. Navnet kommer nok af, at den første ejer i følge Kures gårdregister hed Jens Spager og overtog gården i 1662 og overlod den i 1670 til Mons Spagersen, som i følge Kures gårdregister sælger til tidligere Borgmester og Herrredskaptajn i Rønne (med i oprøret 1658, midlertidig lensmand på Hammershus); Claus Kames.



Børn:

- 19880. i. Jesper Lund Koefoed født 3 okt. 1963.
- 19881. ii. Thomas Lund Koefoed født 29 apr. 1965.
- 19882.iii. Peter Lund Koefoed født 11 jan. 1972.
- 19883.iv. Simon Lund Koefoed født 20 apr. 1972.

13262. **Vibeke Kofoed**, født den 4 nov. 1942 i Povlsker sogn, Sønder herred, Bornholms amt, døbt den 6 dec. 1942 i Valgmenighedskirken, Neksø.

Født på gården 6 Slg. Tjørneby i Poulsker.

Hun blev gift med **Svend Alfred Koefoed**, 10 okt. 1964 i Sct. Povls kirke, født den 7 apr. 1933 i Nyker sogn, Vester herred, Bornholms amt (søn af Ole Alfred Kofoed [Gårdejer] og Gunhild Sofie Koefoed), døbt den 21 maj 1933 i Ny kirke, død den 1 mar. 1994 i Nyker sogn, Vester herred, Bornholms amt.

Født på gården 10 Vdg. Bjørnegård i Nyker som han overtog efter sin far i 1964.

Beskæftigelse: Gårdejer.

I Kirkeby.

10 Vdg. Bjørnegård. I 1661 Hans Bjørnsen, som har givet gården navn, tilhørte Spidlegårdsgodset. Runestenen også kaldet Nykerstenen, som i dag kan besigtiges i Nyker kirkes våbenhus, er den øverste halvdel i 1859 fundet i brolægningen i gårdens køkkengulv.

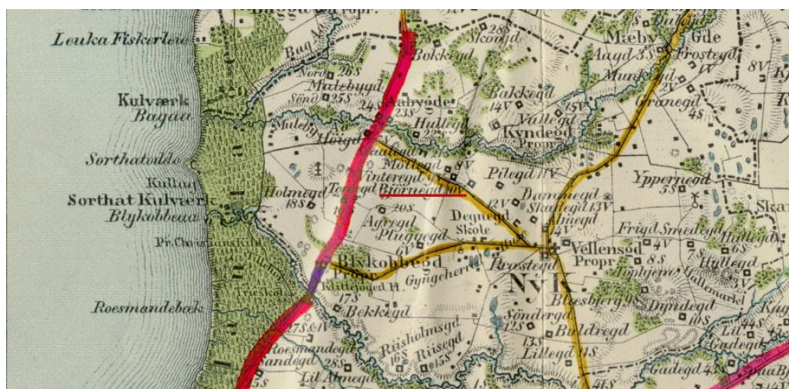

Børn:

- 19884. i. Lisbeth Koefoed født 19 jun. 1966.
- 19885. ii. Christian Koefoed født 22 jun. 1968.
- 19886. iii. Jens Koefoed født 3 jun. 1976.

13263. **Niels Brandt Kofoed**, født den 25 okt. 1946 i Povlsker sogn, Sønder herred, Bornholms amt, døbt den 15 dec. 1946 i Valgmenighedskirken, Neksø.

Født på gården 6 Slg. Tjørneby i Poulsker.

13264. **Søren Brandt Kofoed**, født den 21 dec. 1952 i Povlsker sogn, Sønder herred, Bornholms amt, døbt den 2 apr. 1953 i Valgmenighedskirken, Neksø.

Født på gården 6 Slg. Tjørneby i Poulsker.

13265. **Jens Peter Rasch**, født den 25 dec. 1909 i Vestermarie sogn, Vester herred, Bornholms amt, døbt den 30 jan. 1910 i Vestermarie kirke, død den 13 jan. 1978 i Rønne købstad, Vester herred, Bornholms amt, begravet den 17 jan. 1978 på Rønne kirkegård.

Født på gården 3 Vdg. Myrebygård i Vestermarie som han overtog efter sin far i 1943. Boede ved sin død på Strandvejen 114b i Rønne.

Beskæftigelse: Gårdejer.

I Myreby.

Myreby er et lavtliggende fugtigt område ved Læsåen.

3 Vdg. Myrebygaard - tilhørte Spidlegaardsgodset.

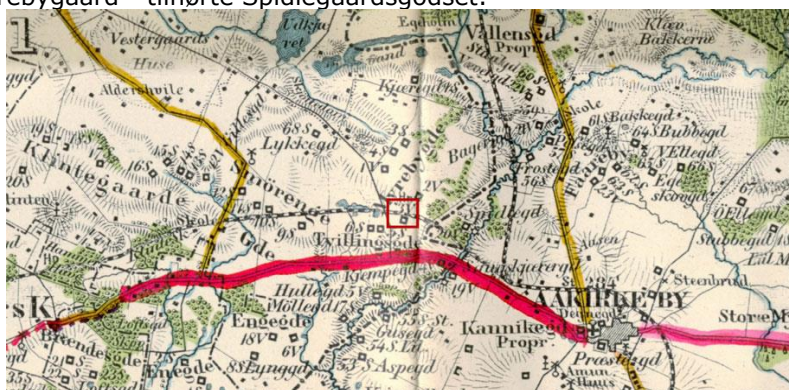

Han blev gift med **Gunhild Margrethe Pedersen**, 1 jul. 1945 i Sct. Nicolai Kirke, Rønne, født den 18 nov. 1912 i Rønne købstad, Vester herred, Bornholms amt (datter af Christian Alfred Pedersen [Kusk] og Sara Elisabeth Lassen), døbt den 29 dec. 1912 i Sct. Nicolai Kirke, Rønne, død den 29 jan. 1995 i Rønne købstad, Vester herred, Bornholms amt, begravet den 3 feb. 1995 på Rønne kirkegård.

Børn:

19887. i. Jørn Ole Rasch født 9 mar. 1951.

13266. **Ebba Rasch**, født den 10 aug. 1925 i Vestermarie sogn, Vester herred, Bornholms amt, døbt den 30 sep. 1925 i Vestermarie kirke, død den 16 mar. 1926 i Vestermarie sogn, Vester herred, Bornholms amt, begravet den 19 mar. 1926 på Vestermarie kirkegård.

Født på gården 3 Vdg. Myrebygård i Vestermarie.

13267. **Jørn Anker Rasch**, født den 13 maj 1916 i Bodilsker sogn, Sønder herred, Bornholms amt, hjemmedøbt den 16 maj 1916, døbt den 30 jul. 1916 i Sct. Bodils Kirke, Bodilsker.

Folketælling: 1925 i Bøjden, Horne sogn, Sallinge herred, Svendborg amt.

13268. **Esther Marie Rasch**, født den 13 maj 1916 i Bodilsker sogn, Sønder herred, Bornholms amt, hjemmedøbt den 16 maj 1916, døbt den 30 jul. 1916 i Sct. Bodils Kirke, Bodilsker.

Folketælling: 1925 i Bøjden, Horne sogn, Sallinge herred, Svendborg amt.

13269. **Signe Agnete Rasch**, født den 7 feb. 1919 i Bøjden, Horne sogn, Sallinge herred, Svendborg amt, hjemmedøbt den 2 mar. 1919, døbt den 4 maj 1919 i Espe kirke.

Folketælling: 1925 i Bøjden, Horne sogn, Sallinge herred, Svendborg amt.

13270. **Edel Emilie Rasch**, født den 1 apr. 1922 i Gestelev sogn, Sallinge herred, Svendborg amt, døbt den 11 jun. 1922 i Gestelev kirke.

Født på gården Gjestevlund ved Svendborg.

Folketælling: 1925 i Bøjden, Horne sogn, Sallinge herred, Svendborg amt.

13271. **Filip Dam Rask**, født den 14 dec. 1922 i Vestermarie sogn, Vester herred, Bornholms amt, døbt den 28 jan. 1923 i Vestermarie kirke.

Født på gården 38 Slg. Ringebygård i Vestermarie. Som han overtog efter sin far.

Beskæftigelse: 1952 Forpagter.

I Ringeby.

38 Slg. Ringebygaard – Ringeby. Er også kaldt: Asseregaard – Hejseregaard – Hesseregaard. Asseregaard fordi i 1649 overtog Adser Espersen 38 Slg. Hejseregård og Hesseregård måske opkaldt efter et stykke jord, der tilhørte nabogården 37 Slg. og som kaldtes Højsager.

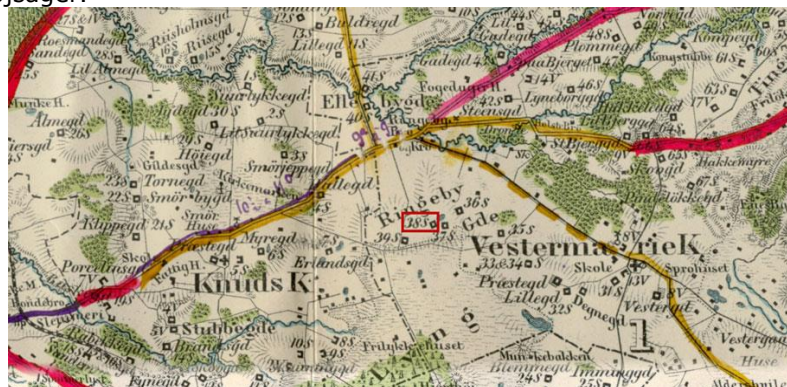

Han blev gift med **Sigrid Dam Jensen**, 23 aug. 1947 i Sct. Povls kirke, født den 27 sep. 1924 i Povlsker sogn, Sønder herred, Bornholms amt (datter af Johannes Christian Jensen [Gårdejer] og Anna Margrethe Christine Dam), døbt den 6 nov. 1924 i Sct. Povls kirke, død den 19 feb. 2019 i Vestermarie sogn, Vester herred, Bornholms amt, begravet den 2 mar. 2019 på Vestermarie kirkegård.



Født på gården 39 Slg. Udegård i Povlsker.

*Børn:*

- 19888. i. Anders Dam Rask født 19 jan. 1948.
- 19889. ii. Annemarie Rask født 1 aug. 1949.
- 19890.iii. Anette Rask født 29 apr. 1952.
- 19891.iv. Peter Philip Rask født 5 jun. 1955.

13272. **Else Dam Rask**, født den 30 dec. 1923 i Vestermarie sogn, Vester herred, Bornholms amt, døbt den 24 feb. 1924 i Vestermarie kirke, død den 7 mar. 1925 i Vestermarie sogn, Vester herred, Bornholms amt, begravet den 12 mar. 1925 på Vestermarie kirkegård.

Født på gården 38 Slg. Ringebygård i Vestermarie.

13273. **Signe Else Dam Rask**, født den 7 mar. 1925 i Vestermarie sogn, Vester herred, Bornholms amt, døbt den 26 apr. 1925 i Vestermarie kirke, død den 21 jun. 1996 i Klemensker sogn, Nørre herred, Bornholms amt, begravet den 25 jun. 1996 på Klemensker kirkegård.

Født på gården 38 Slg. Ringebygård i Vestermarie.

Hun blev gift med **Ejner Aage Ipsen**, 31 mar. 1948 i Valgmenighedskirken, Rønne, født den 8 jun. 1920 i Klemensker sogn, Nørre herred, Bornholms amt (søn af Hans Emil Ipsen [Avlsbruger] og Nora Margrethe Louise Ingsen), døbt den 4 jul. 1920 i Klemensker kirke.

Ejede gården 30 Slg. Dyndegård i Klemensker.

Beskæftigelse:

1948 Bestyrer.

1952 Gårdejer.

I og ved Bedegade.

Bedegade som forekommer flere steder på øen skulle betyde en græsbevokset udmark, beregnet til græsning af heste i ufredstider, når befolkningen samledes til fælles forsvar. Bornholms beda betyder at græsse. Brugtes også til "Skaggelfail" i fredstider. Et sted, hvor hestene kunne hvile og græsse. Kunne også være et bedested – samlingsplads. Hvis det nærliggende Onsbjerg har været et offersted, så kan det også være brugt som bedested. Men kan måske også være navnet på en udmarksgade, hvor man bl.a. førte får og beder til Udmarken, hvor de kunne græsse (beda).

30 Slg. Dyndegaard – Dyngegaard. Lavning med fugtig dyndet jord, der hører til gården.

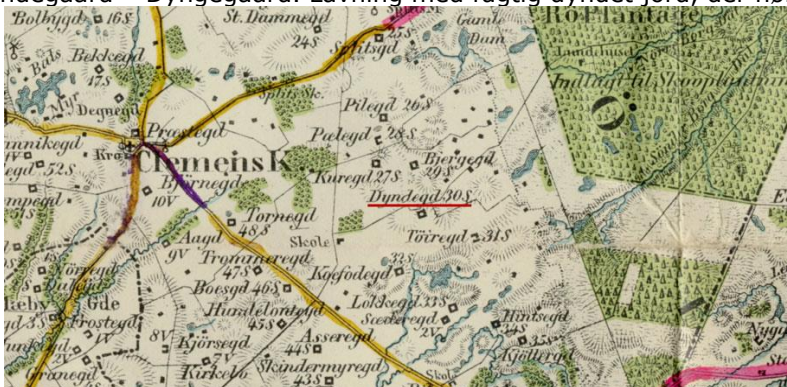

*Børn:*

- 19892. i. Else Elisabeth Ipsen født 13 feb. 1950.
- 19893. ii. Evald Ipsen født 23 okt. 1952.

13274. **Erik Dam Rask**, født den 26 sep. 1929 i Vestermarie sogn, Vester herred, Bornholms amt, døbt den 17 nov. 1929 i Vestermarie kirke, død den 31 mar. 2004 i Hasle købstad, Nørre herred, Bornholms amt, begravet den 3 apr. 2004 på Hasle kirkegård.

Ejede "Bækkedal" i Klemensker.

Beskæftigelse: 1956 Avslbruger.

Han blev gift med **Ingeborg Magdalene Ipsen**, 27 maj 1955 i Sct. Ibs kirke, født den 23 jan. 1930 i Ibsker sogn, Øster herred, Bornholms amt, død den 18 mar. 2006 i Hasle købstad, Nørre herred, Bornholms amt, begravet den 22 mar. 2006 på Hasle kirkegård.

*Børn:*

19894. i. Hans Peter Rask født 9 dec. 1956.

19895. ii. Inge Lise Rask født 25 dec. 1956.

13275. **Magda Hansine Ipsen**, født den 21 sep. 1910 i Bodilsker sogn, Sønder herred, Bornholms amt, døbt den 23 okt. 1910 i Sct. Bodils Kirke, Bodilsker, død den 5 sep. 1995 i Neksø købstad, Sønder herred, Bornholms amt, begravet den 8 sep. 1995 på Neksø kirkegård.

Født på gården 7 Vdg. Langedeby i Bodilsker. Boede ved sin død på Paradisvej 68, Nexø.

Hun blev gift med **Arne Schellerup Funch**, 12 apr. 1935 i Sct. Bodils Kirke, Bodilsker, født den 12 apr. 1907 i Aaker sogn, Sønder herred, Bornholms amt (søn af Carl Mathias Funch [Gårdejer] og Britta Karoline Schiellerup), døbt den 12 maj 1907 i Aa kirke, død den 26 dec. 1994 i Neksø købstad, Sønder herred, Bornholms amt, begravet den 29 dec. 1994 på Neksø kirkegård.

Ejede 1937 "Pilegard" på 10 Slg. parcel i Aaker. Overtog gården 7 Vdg. Langedeby i Bodilsker efter sin svigerfar. I bestyrelsen for Bornholms Højskole - formand for Bornholms Valgmenighed. Boede ved sin død på Paradisvej 68, Nexø.

Beskæftigelse:  
1935 Avlsbruger.  
Gårdejer.

I og ved Langedeby eller i Laveby.  
Langedeby en lang gårdrække - Laveby måske efter Anders Lavesen.

7 Vdg. Langedeby blev overtaget af Barbra Mortensdatter Bohn, datter af Morten Hermansen Bohn, borgmester i Hasle, gift med Poul Anchers datter. Selv var hun gift med rådmann, Didrich Wolfsen i Svaneke. Hun har formodentlig arvet gården. Pantsat i 1665 til Regidse Grubbe.

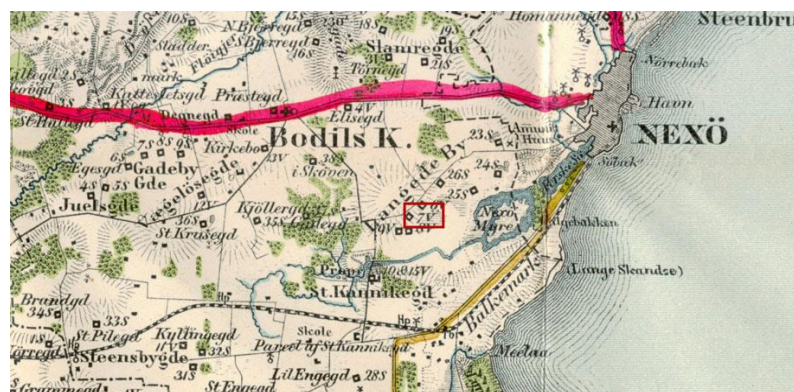

*Børn:*

19896. i. Ole Schjellerup Funch født 9 jul. 1937.

19897. ii. Erik Schjellerup Funch født 5 apr. 1939.

19898. iii. Poul Schjellerup Funch født 5 jul. 1941.

19899. iv. Rigmor Caroline Schjellerup Funch født 1 nov. 1942.

13276. **Anna Mathea Ipsen**, født den 1 jul. 1912 i Bodilsker sogn, Sønder herred, Bornholms amt, døbt den 4 aug. 1912 i Sct. Bodils Kirke, Bodilsker, død den 21 aug. 1999 i Aakirkeby købstad, Sønder herred, Bornholms amt, begravet den 27 aug. 1999 på Aa kirkegård.

Født på gården 7 Vdg. Langedeby i Bodilsker.

Hun blev gift med **Karl Andreas Pihl**, 22 okt. 1937 i Sct. Bodils Kirke, Bodilsker, født den 31 aug. 1905 i Aakirkeby købstad, Sønder herred, Bornholms amt (søn af Laurits Andreas Pihl [Avlsbruger] og Vilhelmine Karoline Christensen), døbt den 8 okt. 1905 i Aa kirke, død den 5 feb. 1973 i Rønne købstad, Vester herred, Bornholms amt, begravet den 8 feb. 1973 på Aa kirkegård.

Boede 1938 på Bygaden i Aakirkeby. Borgmester - formand for Sparekassen Aakirkeby. Boede ved sin død på Svinget 13, Aakirkeby. Død på Centralsygehuset i Rønne.

Beskæftigelse: 1937 Avlsbruger.

*Børn:*

- 19900. i. Knud Andreas Pihl født 15 nov. 1939.
- 19901. ii. Kirsten Vilhelmine Pihl født 29 jun. 1942.
- 19902. iii. Ulla Marie Pihl født 7 sep. 1944.

13277. **Knud Rasch Ipsen**, født den 12 jan. 1917 i Bodilsker sogn, Sønder herred, Bornholms amt, døbt den 4 mar. 1917 i Sct. Bodils Kirke, Bodilsker, død den 2 maj 2004.

Født på gården 7 Vdg. Langedeby i Bodilsker.

Han blev gift med **Johanne Marie Frederiksen**, født den 5 jun. 1933 i Nordjylland, død den 2 apr. 2008.

*Børn:*

- 19903. i. Kristian Rasch Ipsen født 14 jul. 1957.
- 19904. ii. Jørn Rasch Ipsen født 13 dec. 1958.
- 19905. iii. Dorthe Rasch Ipsen født 1 mar. 1968.

13278. **Karen Margrethe Ipsen**, født den 11 sep. 1920 i Bodilsker sogn, Sønder herred, Bornholms amt, døbt den 24 okt. 1920 i Sct. Bodils Kirke, Bodilsker.

Født på gården 7 Vdg. Langedeby i Bodilsker.

Hun blev gift med **Walfred Sørensen**.

*Børn:*

- 19906. i. Henning Christian Pihl.

13279. **Edvard Peter Hermansen**, født den 28 mar. 1912 i Bodilsker sogn, Sønder herred, Bornholms amt, døbt den 19 maj 1912 i Aa kirke.

Født på gården 1 Vdg. Kattesletsgård i Bodilsker.

13280. **Helga Margrethe Hermansen**, født den 24 jan. 1916 i Bodilsker sogn, Sønder herred, Bornholms amt, døbt den 13 mar. 1916 i Sct. Bodils Kirke, Bodilsker, død den 8 jul. 2006 i Aarsdale, Ibsker sogn, Øster Herred, Bornholms amt, begravet den 12 jul. 2006 på Bodilsker kirkegård.

Født på gården 1 Vdg. Kattesletsgård i Bodilsker. Boede ved sin død på Ældrekollektivet i Aarsdale.



Hun blev gift med **Hans Peter Brandt**, 22 mar. 1938 i Valgmenighedskirken "Bethania", Aakirkeby, født den 12 jan. 1914 i Bodilsker sogn, Sønder herred, Bornholms amt (søn af Magnus Frederik Brandt [Gårdejer] og Andrea Margrethe Olsen), døbt den 22 feb. 1914 i Sct. Bodils Kirke, Bodilsker, død den 17 sep. 1986 i Rønne købstad, Vester herred, Bornholms amt, begravet den 22 sep. 1986 på Bodilsker kirkegård.



Født på gården Degnegård i Bodilsker som han overtog efter sin far. Boede ved sin død på Rønnevej 44 i Bodilsker. Sogneraadsmedlem.

Beskæftigelse: Gårdejer.

Folketælling: 1921 i Bodilsker sogn, Sønder herred, Bornholms amt (se note 21657).

Degnegaard – unummereret. Til gården hører 2 engstykker. Et hedder Håndklædeengen, som degnen antagelig har fået for at vedligeholde kirkens håndklæder. Det andet hedder Skjorteengen, antageligt fået for at vedligeholde Messeskjorten.

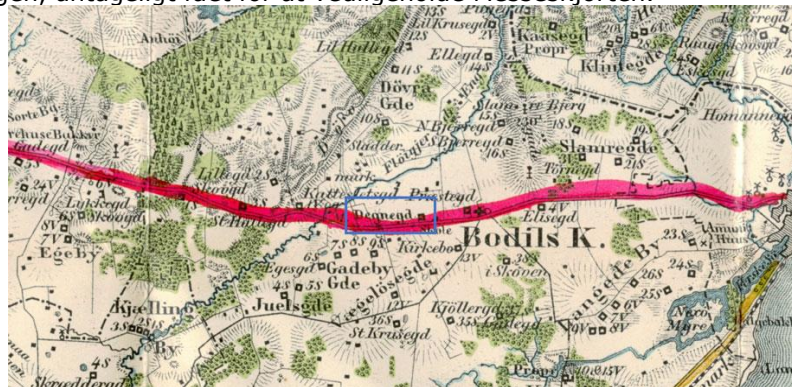

#### Børn:

- 19907. i. Verner Brandt født 28 mar. 1940.
- 19908. ii. Ellen Margrethe Brandt født 13 apr. 1942.

13281. **Inger Solveig Rasch**, født den 18 jan. 1925 i Nyker sogn, Vester herred, Bornholms amt, døbt den 1 mar. 1925 i Ny kirke.

Født på gården 14 Vdg. Bakkegård i Nyker.

Hun blev gift med **Knud Erik Jørgensen**, 4 jan. 1954 i Ny kirke, født den 8 aug. 1923 i Listed, Ibsker sogn, Øster herred, Bornholms amt (søn af Christian Peter Jørgensen [Fisker] og Karoline Cecilie Mogensen), døbt den 9 sep. 1923 i Svaneke kirke.

Boede 1954 i Skovgade 5 i Svaneke.

Beskæftigelse: 1954 Vognmand.

#### Børn:

- 19909. i. Benny Jørgensen født 7 feb. 1955.

13282. **Ruth Elinor Rasch**, født den 6 jul. 1926 i Nyker sogn, Vester herred, Bornholms amt, døbt den 1 aug. 1926 i Ny kirke.

Født på gården 14 Vdg. Bakkegård i Nyker. Boede 1956 på Himmerlandsvej 31 i København.



Boede 1956 i Måløv.

13283. **Leif Folmann Rasch**, født den 10 mar. 1930 i Nyker sogn, Vester herred, Bornholms amt, døbt den 21 apr. 1930 i Ny kirke.

Født på gården 14 Vdg. Bakkegård i Nyker.

13284. **Judith Rasch**, født den 15 maj 1932 i Nyker sogn, Vester herred, Bornholms amt, døbt den 12 jun. 1932 i Ny kirke.

Født på gården 14 Vdg. Bakkegård i Nyker.

13285. **Verner Folmann Rasch**, født den 6 jul. 1933 i Nyker sogn, Vester herred, Bornholms amt, døbt den 6 aug. 1933 i Ny kirke.

Født på gården 14 Vdg. Bakkegård i Nyker.

13286. **Aksel Kristian Hansen**, født den 8 maj 1907 i Østermarie sogn, Øster herred, Bornholms amt, døbt den 30 jun. 1907 i Østermarie kirke, død den 3 jan. 1986 i Rønne købstad, Vester herred, Bornholms amt, begravet den 7 jan. 1986 på Rønne kirkegård.

Født på gården 12 Slg. Krusegård i Østermarie. Han overtog i 1937 ved et fogedudlægsskøde gården 17 Slg. Bækkegård i Nyker. Han købte i 1944 gården 17 Slg. Dammegård i Nylars for 56.500 kr. Boede ved sin død på Knudsvej 2 i Rønne.

Beskæftigelse: Gårdejer.

I Blykobbe.

17 Slg. Bækkegaard – Lille Pluggegaard.. I følge Kures gårdregister overtoges gården i 1738 af Peder Andersen Beck, som døde her i 1762. Han har antagelig givet navn til gården, hans far der boede i Klemensker hed også Bech. Det kan dog ikke afvises, at gården har fået navnet, fordi den ligger ved Blykobbeå. Før lå den oppe på Bakken, nu er den flyttet ned i Aadalen ved siden af Blykobbeå. Navnet Lille Pluggegaard kan være opkaldt efter et øgenavn. "Enj Plug" på bornholmisk kan være en tap til en øltønde. Efter 1945 blev gården solgt og blev en del af Almegaardsleiren. Pantsat i 1665 til Regidse Grubbe.

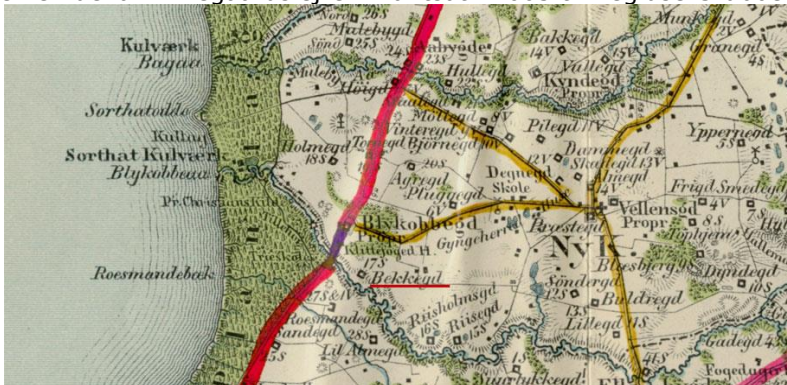

Han blev gift med **Bodil Sonne**, 30 okt. 1940 i Helligånds kirken, Rønne, født den 2 jan. 1907 i Aaker sogn, Sønder herred, Bornholms amt (datter af Edvard Anton Sonne [Gårdejer] og Engeline Dam), døbt den 24 feb. 1907 i Valgmenighedskirken "Bethania", Aakirkeby, død den 7 sep. 1989 i Rønne købstad, Vester herred, Bornholms amt, begravet den 14 sep. 1989 på Rønne kirkegård.

Født på gården 5 Slq. Gadegård i Aaker. Boede ved sin død på Knudsvej 2 i Rønne.

13287. **Karl Johan Riis**, gældende navn Carl Johan Riis, født den 26 jun. 1915 i Klemensker sogn, Nørre herred, Bornholms amt, døbt den 16 jul. 1915 i Klemensker kirke, død den 20 nov. 2001 i Rønne købstad, Vester herred, Bornholms amt.

Født på gården 64 Slg. Duebjerggård i Klemensker som han overtog i 1947. Boede ved sin død i Østerled 65 i Rønne.

Militærtjeneste:

Major af reserven.

Chef for stabskompagniet ved Bornholms Værn.

Beskæftigelse: Gårdejer.

På og ved Duebjerg.

64 Slg. Duebjerggaard - Måske opkaldt efter fuglenavnet Due. Zahrtmann mener, at det er forkert, den hedder Daubjerggård – som skulle betyde "Bjerget hvorfra dagen først ses". bornholmsk dagen "dauer".

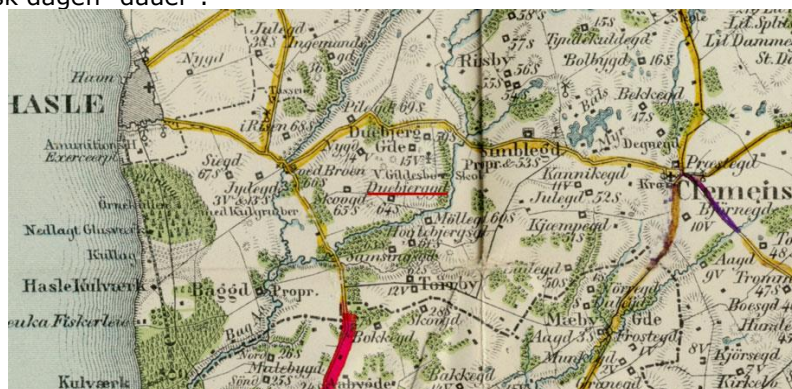

Han blev gift med **Gunver Skovgaard**, 25 okt. 1949 i Nylars kirke, født den 2 jun. 1928 i Nylars sogn, Vester herred, Bornholms amt (datter af Viggo Kristian Skovgaard [Gårdejer] og Giertrud Marie Kure), døbt den 8 jul. 1928 i Nylars kirke.

Født på gården 24 Slg. Blemmegård i Nylars.

*Børn:*

19910. i. Ragnhild Benedikte Skovgaard Riis født 12 okt. 1951.

13288. **Thurid Marie Riis**, født den 21 dec. 1917 i Klemensker sogn, Nørre herred, Bornholms amt, døbt den 6 jan. 1918 i Klemensker kirke.

Boede 1951 på Søborgtorv 4 i Gladsaxe. Ugift.

Beskæftigelse: 1951 Bankassistent.

13289. **Hjørdis Louise Riis**, født den 26 jul. 1922 i Klemensker sogn, Nørre herred, Bornholms amt, døbt den 23 okt. 1922 i Klemensker kirke, død den 3 mar. 2005, begravet den 9 mar. 2005 på Bispebjerg Kirkegård, København.

Født på gården 64 Slg. Duebjerggård i Klemensker.

Hun blev gift med **Carl Erik Rehfeldt Svendsen**, gældende navn Carl Erik Rehfeldt, 7 maj 1942 i Klemensker kirke, født den 18 jun. 1914 i Rønne købstad, Vester herred, Bornholms amt (søn af Carl Rehfeld Svendsen [Prokurist] og Olga Henriette Anthon), døbt den 26 jul. 1914 i Valgmenighedskirken, Rønne, død den 6 jul. 1983 på Bispebjerg hospital, København, begravet den 9 jul. 1983 på Bispebjerg Kirkegård, København.

Boede 1945 på Vanløse Alle 2 i København. Boede 1948 på Sallingvej 37 i København.

Beskæftigelse: Ingeniør.

*Børn:*

19911. i. Susanne Marie Rehfeld født 3 nov. 1945.

19912. ii. Søren Rehfeld født 22 sep. 1948.

13290. **Dødfødt pige**, begravet den 1 jul. 1919 på Vestermarie kirkegård.

13291. **Dødfødt pige**, begravet den 1 jul. 1919 på Vestermarie kirkegård.

13292. **Betty Katrine Andersen**, født den 14 jun. 1914 i Vestermarie sogn, Vester herred, Bornholms amt, døbt den 12 jul. 1914 i Vestermarie kirke.

13293. **Henry Anton Andersen**, født den 28 jan. 1916 i Vestermarie sogn, Vester herred, Bornholms amt, hjemmedøbt den 17 feb. 1916, døbt den 26 mar. 1916 i Vestermarie kirke.

13294. **Børge Andersen**, født den 26 maj 1918 i København.

13295. **Cecil Andersen**, født den 22 okt. 1920 i København.

13296. **Edel Marie Ingvorsen**, født den 15 maj 1912 i Østerlarsker sogn, Øster herred, Bornholms amt, døbt den 7 jul. 1912 i Østerlars kirke.

Folketælling: 1921 i Østerlarsker sogn, Øster herred, Bornholms amt.

13297. **Gunhild Sofie Ingvorsen**, født den 24 aug. 1913 i Østerlarsker sogn, Øster herred, Bornholms amt, døbt den 1 okt. 1913 i Østerlars kirke.

Folketælling: 1921 i Østerlarsker sogn, Øster herred, Bornholms amt.

Hun blev gift med **Robert Valdemar Jensen**, 10 dec. 1937 i Østerlars kirke, født den 14 dec. 1910 i Nyborg sogn, Vindinge herred, Svendborg amt (søn af Jens Jensen [Kelner] og Kathinka Sophie Nielsine Larsen), døbt den 17 apr. 1911 i Nyborg kirke.

Boende 1937 i Gudhjem.

Beskæftigelse: 1937 Smed.

13298. **Karl Ulrik Ingvorsen**, født den 28 mar. 1917 i Østerlarsker sogn, Øster herred, Bornholms amt, døbt den 10 jun. 1917 i Østerlars kirke.

Folketælling: 1921 i Østerlarsker sogn, Øster herred, Bornholms amt.

13299. **Knud Ingvorsen**, født den 24 maj 1918 i Østerlarsker sogn, Øster herred, Bornholms amt, døbt den 7 jul. 1918 i Østerlars kirke, død den 19 feb. 2000 i Rønne købstad, Vester herred, Bornholms amt, begravet den 23 feb. 2000 på Rønne kirkegård.

Boede 1946 i "Egevang" på 42 Slg. parcel i Østerlars.

Beskæftigelse:

1946 Avlsmedhjælper.

1946 Forvalter.

1948 Avlsbruger.

Folketælling: 1921 i Østerlarsker sogn, Øster herred, Bornholms amt.

Han blev gift med **Ellen Abrahamsen**, 19 apr. 1946 i Klemensker kirke, født den 6 sep. 1919 i Klemensker sogn, Nørre herred, Bornholms amt (datter af Hans Kristian Abrahamsen [Avlsbruger] og Karen Kristine Espersen), døbt den 9 nov. 1919 i Klemensker kirke.

*Børn:*

- 19913. i. Birgit Ingvorsen født 9 jun. 1946.
- 19914. ii. Agnete Ingvorsen født 30 aug. 1948.
- 19915.iii. Lone Merete Ingvorsen født 6 maj 1956.

13300. **Ruth Elisabeth Ingvorsen**, født den 4 sep. 1921 i Østerlarsker sogn, Øster herred, Bornholms amt, døbt den 9 okt. 1921 i Østermarie kirke, død den 11 nov. 2009 i Rønne købstad, Vester herred, Bornholms amt, begravet den 16 nov. 2009 på Rønne kirkegård.

Hun blev gift med **Arne Olsen**, 11 feb. 1947 i Østerlars kirke, født den 4 aug. 1916 i Olsker sogn, Nørre herred, Bornholms amt (søn af Julius August Olsen [Gårdejer] og Christine Karoline Olsen), hjemmedøbt 5 okt. 1916, døbt den 26 nov. 1916 i Ols kirke, død den 20 apr. 1995 i Rønne købstad, Vester herred, Bornholms amt, begravet den 24 apr. 1995 på Rønne kirkegård.

Født på gården 28 Slg. Hollændergård i Olsker som han overtog efter sin far. Ejede 1947 gården 21 Slg. Bakkegård i Rutsker. Boede ved sin død på Nebbe Oddevej 41 i Rønne.

Beskæftigelse:  
1947 Gårdejer.  
Pedel.

Folketælling: 1921 i Olsker sogn, Nørre herred, Bornholms amt (se note 21658).

Ved Humledal.

28 Slg. Hollændergaard – Store Hollændergaard. I 1650 overtog Laurids Lauridsen Hollænder gården og den gik videre til sønnen Dich Laursen Hollænder. I følge Zahrtmann var der også før 1650 beboere med tilnavnet Hollænder. I 1650 er efter Kures gårdregister. I 1691 overtog Jens Hansen gården, han blev i 1696 af Nordre Herredsting dømt til ophold på Bremerholmen, fordi han havde hjulpet morderen Hans Hansen fra Strandgården i Sandvig (nu Hotel Strandslet) at flygte til Blekinge. Men blev senere benådet af kongen og slap med 3 måneder på Hammershus.



Ved Nydam.

21 Slg. Bakkegaard. Gården ligger på en bakke.

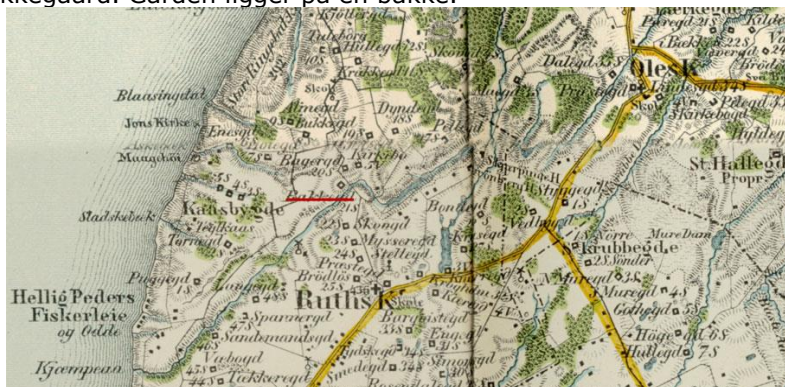

Børn:

- 19916. i. Ingrid Merete Olsen født 8 jul. 1948.



19917. ii. Marianne Elisabeth Olsen født 28 jun. 1952.  
19918.iii. Niels Christian Olsen.

13301. **Inger Agnete Hansen**, født den 6 mar. 1913 i Aaker sogn, Sønder herred, Bornholms amt, døbt den 18 apr. 1913 i Aa kirke, død den 15 feb. 1982 i Rønne købstad, Vester herred, Bornholms amt, begravet den 20 feb. 1982 på Østermarie kirkegård.

Født på gården 65.Slg. Egeskovsgård i Aaker. Boede ved sin død på Godthåbsvej 53 i Østermarie. Død på Centralsygehuset i Rønne.

Hun blev gift med **Erik Hansen**, 19 sep. 1934 i Aa kirke, født den 6 maj 1909 i Østermarie sogn, Øster herred, Bornholms amt (søn af Valdemar Hansen [Gårdejer] og Betty Elisabeth Petersen), døbt den 27 jun. 1909 i Østermarie kirke, død den 17 okt. 1992 i Rønne købstad, Vester herred, Bornholms amt, begravet den 22 okt. 1992 på Østermarie kirkegård.

Født på gården 9 Slg. Risegård i Østermarie. Ejede gården 14 Vdg. Grammegård i Østermarie. Boede ved sin død på Godthåbsvej 53 i Østermarie. Død på Centralsygehuset i Rønne.

Beskæftigelse: 1934 Gårdejer.

14 Vdg. Grammegaard – her boede Niels Ipsen Gram død i 1774 – overtaget af sønnen Peder Nielsen Gram som sammen med sin bror Niels deltog i Soldaternes Mytteri imod mønstringen i 1779, begge arresteret i 1779 og overført til Stokhuset i følge Zahrtmann bind 2 side 185. – Endnu to generationer af familien Gram boede på Grammegaard. I 1687 en fæstegård under Vallensgård.



Børn:

19919. i. Kirsten Elisabeth Hansen født 5 nov. 1934.

13302. **Olga Sofie Hansen**, født den 1 mar. 1916 i Aaker sogn, Sønder herred, Bornholms amt, døbt den 16 apr. 1916 i Aa kirke, død den 27 aug. 2001 i Aakirkeby købstad, Sønder herred, Bornholms amt, begravet på Aa kirkegård.

Født på gården 65.Slg. Egeskovsgård i Aaker. Boede ved sin død i Stakhaven 2 i Aakirkeby.

Hun blev gift med **Villy Olsen**, gældende navn Willy Olsen, 19 apr. 1940 i Aa kirke, født den 23 sep. 1908 i Østermarie sogn, Øster herred, Bornholms amt (søn af Laurits Peter Olsen [Gårdejer] og Caroline Birgitte Thorsen), døbt den 14 nov. 1908 i Østermarie kirke.

Født på gården 28 Slg. Offergård i Østermarie. Overtog gården 15 Vdg. Hallegård i Østerlars i 1940.

Beskæftigelse: Gårdejer.

Mellem Salene og Melsted.

Salene er opkaldt efter nogle sten. der ligger i havet og som kaldes (Heste). Sadlene, som på bornholmsk hedder "sålana". Det er sagnet om de 2 ryttere, der rider mod Gudhjem. Ved

Salene kaster de sadlerne og ved Gudhjem hestene (Hestestenene). Melsted - bornholmsk "Målstå", som betyder et sted man trækker både op mellem Gudhjem og Saltuna.

15 Vdg. Hallegaard - Hvordan den er blevet vornedegård vides ikke. Måske har den været en fæstegård under St. Hallegaard i Olsker eller under Lensgaard. Navnet Hallegård skyldes antagelig fremspringende klipper. 1665 pantsat til Regidse Grubbe.



*Børn:*

- 19920. i. Thorkil Olsen født 18 feb. 1942.
- 19921. ii. Hanne Elisabeth Olsen født 12 maj 1946.
- 19922. iii. Mogens Olsen født 17 mar. 1948.

13303. **Thor Egede Hansen** (Se ægteskab med nummer 10152.)

13304. **Svend Otto Hansen**, født den 29 apr. 1920 i Aaker sogn, Sønder herred, Bornholms amt, døbt den 6 jun. 1920 i Aa kirke, død den 23 nov. 1920 i Aaker sogn, Sønder herred, Bornholms amt, begravet den 27 nov. 1920 på Aa kirkegård.

Født på gården 8 Slg. Lynggård i Aaker.

13305. **Bodil Marie Hansen**, født den 1 sep. 1921 i Aaker sogn, Sønder herred, Bornholms amt, døbt den 25 sep. 1921 i Aa kirke.

Født på gården 8 Slg. Lynggård i Aaker.

Hun blev gift med **Sven Koefoed Larsen**, 2 apr. 1944 i Aa kirke, født den 4 jun. 1920 i Pedersker sogn, Sønder herred, Bornholms amt (søn af Henrik Rudolph Larsen [Bagermester] og Asta Regine Koefoed), døbt den 20 jun. 1920 i Sct. Peders kirke, Bornholm.

Beskæftigelse: 1945 Bagersvend i Pedersker.

*Børn:*

- 19923. i. Agnethe Koefoed Larsen født 15 apr. 1945.
- 19924. ii. Marianne Koefoed Larsen født 9 maj 1947.

13306. **Ellen Margrethe Hansen**, født den 11 mar. 1923 i Aaker sogn, Sønder herred, Bornholms amt, døbt den 27 apr. 1923 i Aa kirke, død den 30 jan. 2000 i Hasle købstad, Nørre herred, Bornholms amt, begravet på Hasle kirkegård.

Født på gården 8 Slg. Lynggård i Aaker.

Hun blev gift med **Erik Kofod Olsen**, 3 jun. 1941 i Aa kirke, født den 24 dec. 1916 i Klemensker sogn, Nørre herred, Bornholms amt (søn af Theodor Colberg Olsen [Avlsbruger] og Edith Vilhelmine Kofoed), døbt den 25 mar. 1917 i Klemensker kirke, død den 15 apr. 2002 i Hasle købstad, Nørre herred, Bornholms amt, begravet den 18 apr. 2002 på Hasle kirkegård.

Boede 1950 i Brogade i Klemensker.

Beskæftigelse: 1941 Mejerist.

*Børn:*

- 19925. i. Gurli Agnete Olsen født 24 jun. 1944.
- 19926. ii. Vibeke Margrethe Olsen født 23 apr. 1950.
- 19927.iii. Johan Olsen.
- 19928.iv. Gunver Olsen.

13307. **Vagn Højlund**, født den 5 jun. 1922 i Aakirkeby købstad, Sønder herred, Bornholms amt, døbt den 30 jul. 1922 i Aa kirke.

13308. **Orla Højlund**, født den 3 maj 1924 i Strøby, Aakirkeby købstad, Sønder herred, Bornholms amt, døbt den 29 jun. 1924 i Aa kirke.

13309. **Poul Asbjørn Jensen**, født den 21 mar. 1935 i Aaker sogn, Sønder herred, Bornholms amt, døbt den 22 apr. 1935 i Aa kirke, død den 30 okt. 2006, begravet den 2 nov. 2006.

Født på 19 Slg. Lille Krusegård i Aaker.

Beskæftigelse: Skibsfører og Chefkaptajn ved Bornholmstrafikken.

Han blev gift med **Alice Skovgaard Olsen**, 18 aug. 1962 i Sct. Jacobs Kirke, Østerbro, København, født den 2 dec. 1940 i Sct. Jacobs sogn, København Holmens, Københavns amt (datter af Anton Skovgaard Olsen [Støberiarbejder] og Astrid Madsen), døbt den 14 apr. 1941 i Sct. Jacobs Kirke, Østerbro, København, død den 5 nov. 2018.

Boede ved sin død i Rothesgade 12, 1. 5 i København.

*Børn:*

- 19929. i. Kim Michael Jensen født 20 feb. 1963.
- 19930. ii. Bettina Skovgaard Jensen.
- 19931.iii. Jan Skovgaard Jensen.

13310. **Knud Ole Jensen**, født den 31 jan. 1936 i Aaker sogn, Sønder herred, Bornholms amt, døbt den 5 apr. 1936 i Aa kirke.

Født på 19 Slg. Lille Krusegård i Aaker.

13311. **Gunhild Rohmann Jensen**, født den 12 maj 1934 i Vestermarie sogn, Vester herred, Bornholms amt, døbt den 17 jun. 1934 i Vestermarie kirke, død den 5 jan. 1975 på Rigshospitalet, København, begravet den 10 jan. 1975 på Vestermarie kirkegård.

Født på gården 9 Slg. Østre Smørengegård i Vestermarie. Hun drev gården 9 Slg. Østre Smørengegård i Vestermarie videre efter sin mands død. Boede ved sin død på Rønnevej 46 i Vestermarie. Død på Rigshospitalet i København.

Hun blev gift med **Henning Peder Larsen**, 9 jun. 1955 i Aa kirke, født den 29 mar. 1927 i Østermarie sogn, Øster herred, Bornholms amt (søn af Jens Conrad Larsen [Gårdejer] og Hansine Marie Pedersen), døbt den 8 maj 1927 i Østermarie kirke, død den 25 okt. 1961 i Vestermarie sogn, Vester herred, Bornholms amt, begravet den 28 okt. 1961 på Vestermarie kirkegård.

Født på gården 3 Vdg. Nørregård i Østermarie. Han købte i 1955 gården 9 Slg. Østre Smørengegård i Vestermarie af sine svigerforældre for 78.000 kr.

Beskæftigelse: Gårdejer.

I Smøreng.

I Smøreng betyder, at engene har været frodige og køerne derfor har givet godt med smør. I Smøreng er der også fundet mange spændende fund, bl.a. et meget stort møntfund.



9 Slg. Øster Smørengegaard – I Smørenge – Kuregaard. Kuregaard antagelig efter, at en ejer har heddet Kure, men det må være før 1598, idet Kures gårdregister har ingen ejer med Kure som efternavn. Men det kan have fået navnet efter "Kurerne" der plyndrede Bornholm i 1100 årene, rester af Kuredigerne findes sydvest for Østermarie Kirke. Flere gårde i området hedder eller har heddet Kuregård, opkaldt efter Kuredigerne.

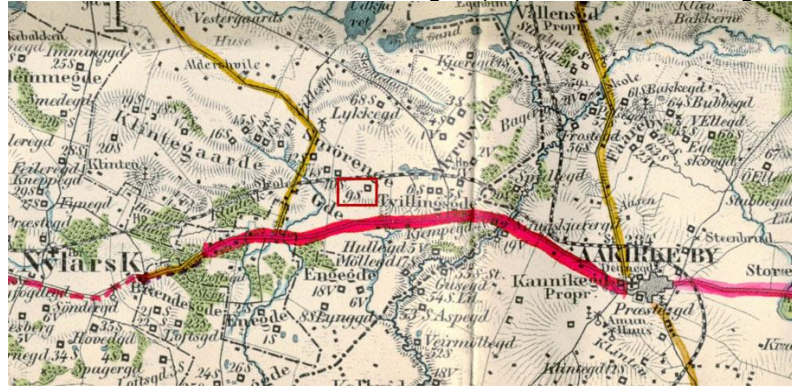

*Børn:*

- 19932. i. Bjarne Rohmann Larsen født 8 mar. 1956.
- 19933. ii. Merete Rohmann Larsen født 20 okt. 1957.

13312. **Karen Kofod**, født den 11 mar. 1906 i Povlsker sogn, Sønder herred, Bornholms amt, døbt den 13 apr. 1906 i Sct. Povls kirke, død den 8 maj 1993 i Gudhjem sogn, Øster herred, Bornholms amt, begravet den 14 maj 1993 på Østermarie kirkegård.

Boede ved sin død på Plejehjemmet i Gudhjem.

Hun blev gift med **Albert Peter Johnsen**, 18 sep. 1931 i Sct. Povls kirke, født den 1 jul. 1901 i Bølshavn, Østermarie sogn, Øster herred, Bornholms amt (søn af Niels Alfred Johannes Johnsen [Husmand] og Nikoline Michelle Nielsen), døbt den 11 aug. 1901 i Østermarie kirke, død den 19 dec. 1980 i Rønne købstad, Vester herred, Bornholms amt, begravet den 23 dec. 1980 på Østermarie kirkegård.

Boende på "Landlyst", Præstegaards parcel i Østermarie. Boede ved sin død på Svanekevej 8 i Østermarie. Død på Centralsygehuset i Rønne.

Beskæftigelse:

1931 Avlsbruger.

1934 Kontrolassistent.

*Børn:*

- 19934. i. Esther Kofod Johnsen født 25 nov. 1933.
- 19935. ii. Bent Kofod Johnsen født 4 maj 1937.
- 19936. iii. Mogens Kofod Johnsen født 13 nov. 1941.
- 19937. iv. Birthe Kofod Johnsen født 13 nov. 1941.

13313. **Hans Konrad Kofod**, født den 4 okt. 1907 i Povlsker sogn, Sønder herred, Bornholms amt, døbt den 10 nov. 1907 i Sct. Povls kirke, død den 7 apr. 1982 i Østerlarsker sogn, Øster herred, Bornholms amt, begravet den 13 apr. 1982 på Østermarie kirkegård.

Boende 1936 på 39 Slg parcel "Skovvang" i Østermarie. Boede ved sin død på Gammelvældevej 17 i Østerlars. Formand for Poulsker idrætsforening i perioden 1931 til 1932.

Beskæftigelse:

1934 Avlsmedhjælper.

1937 Avlsbruger.

Han blev gift med **Betty Laurine Tranberg**, 10 apr. 1936 i Østermarie kirke, født den 3 jan. 1912 i Østermarie sogn, Øster herred, Bornholms amt (datter af Carl Laurentius Tranberg [Husmand] og Marie Nielsen), døbt den 18 feb. 1912 i Østermarie kirke.

Født på gården 66 Slg. Rynsegård i Østermarie.

*Børn:*

- 19938. i. Inge Marie Trandberg Kofod født 20 dec. 1936.
- 19939. ii. Iris Irene Trandberg Kofoed født 2 feb. 1938.
- 19940. iii. Kirsten Tranberg Kofoed født 18 jan. 1939.
- 19941. iv. Alice Margrethe Trandberg Kofoed født 9 mar. 1941.
- 19942. v. Henning Tranberg Kofod født 23 nov. 1943.

13314. **Ellen Margrethe Kofod**, født den 27 okt. 1909 i Povlsker sogn, Sønder herred, Bornholms amt, døbt den 28 nov. 1909 i Sct. Povls kirke, død den 21 mar. 1955 i Rønne købstad, Vester herred, Bornholms amt, begravet den 26 mar. 1955 på Pedersker kirkegård.

Død på Centralsygehuset i Rønne.

Hun blev gift med **Aage Theodor Pihl**, 12 okt. 1928 i Sct. Povls kirke, født den 1 maj 1907 i Pedersker sogn, Sønder herred, Bornholms amt (søn af Mathias Andreas Pihl [Avlsbruger] og Laura Frederikke Kristine Jensen), døbt den 20 maj 1907 i Sct. Peders kirke, Bornholm, død den 22 jan. 1968 i Rønne købstad, Vester herred, Bornholms amt, begravet den 27 jan. 1968 på Pedersker kirkegård.

Boede 1928 på 6. Slg. parcel i Pedersker. Boede 1955 på "Skovsvang" i Povlsker.

Beskæftigelse: Avlsbruger.

*Børn:*

- 19943. i. Anna Marie Pihl født 30 aug. 1929.
- 19944. ii. Rigmor Margrethe Pihl født 30 mar. 1932.
- 19945. iii. Ruth Ingeborg Pihl født 30 mar. 1934.
- 19946. iv. Ernst Andreas Pihl født 30 mar. 1934.
- 19947. v. Helga Frederikke Pihl født 3 apr. 1937.
- 19948. vi. Arne Mathias Pihl født 16 aug. 1939.
- 19949. vii. Svend Ole Pihl født 2 jul. 1945.

13315. **Aksel Kofod** (Se ægteskab med nummer 10693.)

13316. **Anna Birgitte Kofod**, født den 8 jul. 1913 i Povlsker sogn, Sønder herred, Bornholms amt, døbt den 10 aug. 1913 i Sct. Povls kirke, død den 6 sep. 1985 i Neksø købstad, Sønder herred, Bornholms amt, begravet den 10 sep. 1985 på Østermarie kirkegård.

Boede 1934 på Præstegården i Poulsker. Boede ved sin død på Almindingsvej 76 i Østermarie. Død på Neksø sygehus.

Hun blev gift med **Povl Friman Marker**, også kendt som Poul Frimann Marcher, 15 nov. 1942 i Østermarie kirke, født den 7 maj 1910 i Østerlarsker sogn, Øster herred, Bornholms amt (søn af Karl Neliu Marker [Smed] og Karoline Kristine Mogensen), døbt den 26 jun. 1910 i Østerlars kirke, død den 3 jan. 1989 i Rønne købstad, Vester herred, Bornholms amt, begravet den 7 jan. 1989 i Østermarie kirke.

Boede ved sin død på Almindingsvej 76 i Østermarie. Død på Centralsygehuset i Rønne.

Beskæftigelse: 1942 Smedesvend.

*Børn:*

- 19950. i. Kirsten Kofod Marcher født 8 okt. 1945.

13317. **Bodil Kirstine Kofoed**, født den 14 jun. 1916 i Povlsker sogn, Sønder herred, Bornholms amt, døbt den 6 aug. 1916 i Sct. Povls kirke, død den 6 maj 1995 i Rønne købstad, Vester herred, Bornholms amt, begravet den 11 maj 1995 på Neksø kirkegård.

Boede 1934 i Poulsker. Boede 1941 på Store Torv i Rønne. Død på Centralsygehuset i Rønne. Boede ved sin død på Paridisvej 20 i Neksø. Ugift.

Beskæftigelse: 1941 Husassistent.

13318. **Sofie Kofoed**, født den 11 sep. 1917 i Povlsker sogn, Sønder herred, Bornholms amt, døbt den 14 okt. 1917 i Sct. Povls kirke, død den 14 nov. 1995, bisat den 18 nov. 1995 fra Højdevang kirke.

Hun blev gift med **Karlo Emil Jakobsen**, 2 dec. 1945, født den 6 jun. 1922 (søn af Richardt Jakobsen), død den 5 nov. 1983.

*Børn:*

19951. i. Ole Richardt Kofoed Jakobsen.

19952. ii. Lars Ludvig Kofoed Jakobsen.

19953. iii. Jane Kofoed Jakobsen født 30 jun. 1952.

13319. **Jens Otto Kofoed**, født den 6 okt. 1919 i Povlsker sogn, Sønder herred, Bornholms amt, døbt den 30 nov. 1919 i Sct. Povls kirke.

Beskæftigelse: Arbejdsmand.

Han blev gift med (1) **Metha Kristensen**, født den 9 jun. 1920 i Herstedvester sogn, Sømrung herred, Københavns amt (datter af Laurits Martin Kristensen og Johanne Karoline Jakobine Carlsen), døbt den 4 jul. 1920 i Herstedvester kirke, død den 12 dec. 1998 i Herlufmagle sogn, Tybjerg herred, Præstø amt, begravet den 18 dec. 1998 på Glumsø kirkegaard.

Død på Plejehjemmet Birkevænget i Herlufmagle.

*Børn:*

19954. i. Jørgen Kristensen.



Han blev gift med (2) **Dagmar Christine Nielsen**, født den 26 aug. 1923 i Sønderjylland, død den 14 jul. 1990 på Sundby hospital, København, begravet den 20 jul. 1990 på Sundby kirkegaard.

13320. **Astrid Marie Kofoed**, født den 23 mar. 1921 i Povlsker sogn, Sønder herred, Bornholms amt, døbt den 15 maj 1921 i Sct. Povls kirke, død den 9 jun. 1995 i Rønne købstad, Vester herred, Bornholms amt, begravet den 16 jun. 1995 på Rønne kirkegård.

Død på Gigtplejehjemmet i Rønne.

Hun blev gift med **Erik Emil Andersen**, 9 jun. 1942 i Sct. Povls kirke, født den 9 jan. 1915 på Rigshospitalet, København (søn af Carl Vilhelm Andersen [Styrmand] og Engeline Andrea Beyer), døbt den 21 mar. 1915 i Davids kirke, København, død den 28 okt. 1976 i Nyker sogn, Vester herred, Bornholms amt, begravet den 2 nov. 1976 på Rønne kirkegård.

Boede ved sin død på Nyker Strandvej 40 i Nyker.

Beskæftigelse:

1942 Mejerist.

1976 Restauratør.

*Børn:*

- 19955. i. Finn Andersen født 21 mar. 1942.
- 19956. ii. Janne Andersen.
- 19957.iii. Per Andersen.
- 19958.iv. Erik Andersen.

13321. **Svend Aagaard Jensen**, født den 25 jun. 1916 i Roskilde købstad, Sømme herred, Roskilde amt, døbt den 9 aug. 1916 i Greve kirke, død den 10 nov. 1976.

Født på Roskilde Amtssygehus. Overtog gården Bredekærgård i Tune efter sin far og driver den videre indtil han sælger den til Miljøministeriet.



Beskæftigelse: Gårdejer.

Han blev gift med **Gudrun Hansen**, 15 aug. 1937, født den 6 nov. 1912.

*Børn:*

- 19959. i. Knud Aagaard Jensen født 3 dec. 1937.
- 19960. ii. Lise Aagaard Jensen.
- 19961.iii. Jette Aagaard Jensen.

13322. **Ingrid Aagaard Jensen**, født den 29 maj 1923 i Roskilde købstad, Sømme herred, Roskilde amt, døbt den 29 jul. 1923 i Greve kirke.

Født på Roskilde Amtssygehus.

Hun blev gift med **Freddy Louis Islin**, 24 mar. 1945, født den 3 nov. 1912 (søn af Aage Islin og Alma NN).

*Børn:*

- 19962. i. Margrethe Islin.
- 19963. ii. Kirsten Islin.
- 19964.iii. Henrik Islin.

13323. **Ragnhild Margrethe Jensen**, født den 5 maj 1923 i Rø sogn, Nørre herred, Bornholms amt, døbt den 30 maj 1923 i Rø kirke.

Hun blev gift med **Erik Andreas Hansen**, 27 sep. 1947 i Østerlars kirke, født den 27 mar. 1924 i Østermarie sogn, Øster herred, Bornholms amt (søn af Karl Ludvig Hansen [Husmand] og Ellen Christine Dorteia Andersen), døbt den 11 maj 1924 i Østermarie kirke.

Boede 1947 i Rønne. Boede 1949 på Snorrebakken matr.nr. 65 I i Knudsker.

Beskæftigelse:  
1947 Chauffør.  
1951 Arbejdsmand.

*Børn:*

- 19965. i. Stig Kofoed Hansen født 27 feb. 1949.

19966. ii. Lis Kofod Hansen født 22 sep. 1952.

19967.iii. Morten Kofoed Hansen.

19968.iv. Birgitte Kofoed Hansen.

13324. **Gunhild Jensen**, født den 23 feb. 1925 i Melsted, Gudhjem Sogn, Øster herred, Bornholms amt, døbt den 10 apr. 1925 i Gudhjem kirke.

Hun blev gift med **Aage Hansen**, 28 apr. 1948 i Gudhjem kirke, født den 16 jan. 1925 i Østerlarsker sogn, Øster herred, Bornholms amt (søn af Holger Mikael Hansen [Avlsbruger] og Jenny Cecilie Jensen), døbt den 1 mar. 1925 i Østerlars kirke.

Boede 1948 i Østerlars. Noede 1951 på 14 & 18 Slg. parcel i Østerlars.

Beskæftigelse: 1948 Tømrermester.

*Børn:*

19969. i. Finn Kofoed Hansen.

19970. ii. Ib Kofoed Hansen født 15 feb. 1951.

19971.iii. Poul Kofoed Hansen født 17 apr. 1954.

13325. **Karl Andreas Jensen**, født den 4 aug. 1921 i Rø sogn, Nørre herred, Bornholms amt, døbt den 4 sep. 1921 i Rø kirke, død den 23 maj 1998 i Rønne købstad, Vester herred, Bornholms amt, begravet den 29 maj 1998 på Rønne kirkegård.

Født på gården 8 Slg. Raagelundsgård i Rø. Boede 1944 på 11 Vdg. parcel, ved Kirkemøllen i Østermarie. Boede ved sin død på Fabriksvej 8 i Rønne.

Beskæftigelse:

1944 Kommis.

1953 Købmand.

Han blev gift med **Inger Andreassen**, 26 dec. 1944 i Sct. Povls kirke, født den 19 feb. 1921 i Povlsker sogn, Sønder herred, Bornholms amt (datter af Hans Marius Andreassen [Parcellist, murer] og Ella Hedvig Høyer), døbt den 20 mar. 1921 i Sct. Povls kirke, død den 10 jan. 2002 i Rønne købstad, Vester herred, Bornholms amt, begravet på Rønne kirkegård.

*Børn:*

19972. i. Ivar Høyer Jensen født 28 jun. 1946.

19973. ii. Mogens Høyer Jensen født 1 jan. 1949.

19974.iii. Solvejg Høyer Jensen født 26 nov. 1950.

19975.iv. Bent Høyer Jensen født 23 sep. 1953.

13326. **Louise Margrethe Jensen**, født den 2 maj 1923 i Rø sogn, Nørre herred, Bornholms amt, døbt den 10 jun. 1923 i Rø kirke, død den 19 jan. 2011 i Gudhjem sogn, Øster herred, Bornholms amt, begravet den 22 jan. 2011 på Klemensker kirkegård.

Født på gården 8 Slg. Raagelundsgård i Rø. Død på Plejehjemmet Klippebo i Gudhjem.

Hun blev gift med **Kristian Munch Bech**, 28 maj 1946 i Rø kirke, født den 17 mar. 1920 i Klemensker sogn, Nørre herred, Bornholms amt (søn af Hans Peter Andreas Bech [Avlsbruger] og Julie Munch), døbt den 16 apr. 1920 i Klemensker kirke, død den 24 maj 1996 i Klemensker sogn, Nørre herred, Bornholms amt, begravet den 29 maj 1996 på Klemensker kirkegård.

Boede 1946 på 7 Slg. parcel "Buskegaard" i Klemensker. Boede 1949 på 19 Slg. parcel "Stjernebakken" i Klemensker. Ejede "Lyngholt Rideskole" - medlem af Fremskridtspartiets amtsbestyrelse. Boede ved sin død på Sdr. Lyngvej 2 i Klemensker.

Beskæftigelse:

1946 Avlsbruger.

Rideskoleleder.



*Børn:*

- 19976. i. Benny Jensen Bech født 22 sep. 1946.
- 19977. ii. Keld Munch Bech født 23 jan. 1949.

13327. **Thomas Julius Jensen**, født den 10 jan. 1925 i Rø sogn, Nørre herred, Bornholms amt, døbt den 15 feb. 1925 i Rø kirke.

Født på gården 8 Slg. Raagelundsgård i Rø. Forpagtede 1946 gården 9 Vdg. Mortingegård i Rø. Overtog gården 20 Slg. Puggegård i Rø. Flyttede senere til gården 7 Slg. Døndedalegård i Rø.

Beskæftigelse:  
1948 Forpagter.  
1953 Gårdejer.

Ved Bromme.

20 Slg. Puggegaard – Bakkegaard. Puggegård antagelig fordi ved gaarden har været en dam med pugger (frøer). I Stednavnebogen mener man, at det er slægtsnavnet Pugge, idet der i 1668 og i 1673 boede Lars Hansen Pugge. Hos Kure hedder han kun Lars Hansen altså uden Pugge, som kan være et øgenavn, fordi han bor på Puggegård. Det er Urne, der nævner Bakkegaard, fordi han i følge stednavnebogen fandt, at det var lidt nedsættende, men navnet slog aldrig igennem. Hjemfalden til kongen i 1691. Solgt ved kongelig Auktion i 1744.



I og ved Døndalen.

7 Slg. Døndalegaard – Tyskegaard. Gården ligger ved Døndalen, hvor "døndet" (Bulderet) fra vandfaldet har givet dalen navn, som igen har givet gården navn. Tyskegaard i følge Zahrtmann boede her i 1670 Hans Tydsk, det er før Kures gårdregister begynder på denne gård.



Han blev gift med **Marie Emilie Ottilie Nielsen**, 30 apr. 1948 i Rø kirke, født den 30 apr. 1927 i Rø sogn, Nørre herred, Bornholms amt (datter af Peter Mathias Nielsen [Gårdejer] og Edith Gudrun Hansen), døbt den 26 jun. 1927 i Rø kirke, død den 15 apr. 2002 i Rø sogn, Nørre herred, Bornholms amt, begravet den 19 apr. 2002 på Rø kirkegård.

Født på gården 9 Vdg. Mortingegård i Rø. Boede ved sin død på Lindeskovvej 1 i Rø.

*Børn:*

- 19978. i. Britha Edith Jensen født 13 aug. 1950.
- 19979. ii. Ingrid Jensen født 1 jun. 1953.
- 19980.iii. Carsten Peter Jensen født 24 mar. 1956.

13328. **Ingeborg Dorteia Jensen**, født den 11 feb. 1927 i Rø sogn, Nørre herred, Bornholms amt, døbt den 27 mar. 1927 i Rø kirke, død den 12 jan. 2013 i Klemensker sogn, Nørre herred, Bornholms amt.

Født på gården 8 Slg. Raagelundsgård i Rø. Boede ved sin død på Bjørnebakken 3 i Klemensker.

Hun blev gift med (1) **Paul Erik Christiansen**, 28 dec. 1953 i Sct. Johannes kirke, Vejle.

*Børn:*

- 19981. i. William Kring Christiansen.
- 19982. ii. Jane Elisabeth Christiansen.
- 19983.iii. Flemming Kring Christiansen.

Hun blev gift med (2) **Henning Jensen**, 30 jan. 1965, født den 22 sep. 1930 i Nyker sogn, Vester herred, Bornholms amt (søn af Mathias Peter Jensen [Gårdejer] og Alma Karen Engeline Pedersen [Sygeplejerske og gårdejerske]), døbt den 2 nov. 1930 i Ny kirke, død den 25 mar. 2009 i Klemensker sogn, Nørre herred, Bornholms amt.

Født på gården 15 Vdg. Vallegård i Nyker som har overtog efter sin far. I 2008 boede han på Bjørnebakken 3 i Klemensker.

Beskæftigelse: Gårdejer.

På Valle.

15 Vdg, Vallegaard – 28 jun. 1698 benævnt Gildesvallen – før 1656 ejet af Berild Hansen fra Halsegård arvet af hans søn Hans Berildsen, som må sælge sine ejendomme i 1683 og bliver dermed øens sidste frimand. Da gården også er kaldt gildesvallen kunne det tyde på, at man her har haft gildesval, at sognegildet har holdt sin møder og fester her på eller ved gården. Pantsat til Regidse Grubbe.

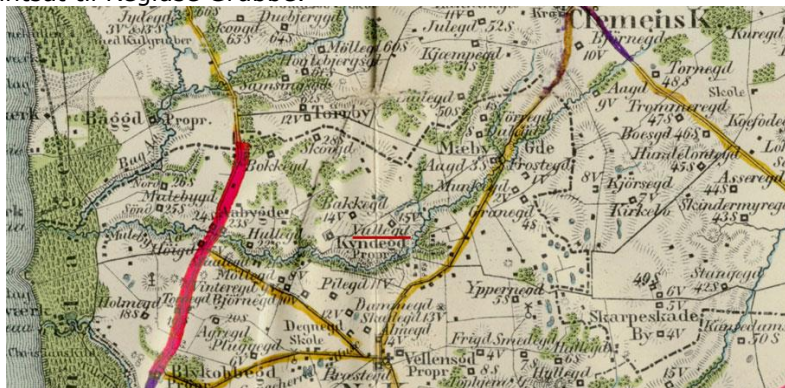

*Børn:*

- 19984.iv. Inge Merete Jensen.
- 19985. v. Poul Henning Jensen.

13329. **Thor Jochum Jensen**, født den 18 sep. 1928 i Rø sogn, Nørre herred, Bornholms amt, døbt den 28 okt. 1928 i Rø kirke.

Født på gården 8 Slg. Raagelundsgård i Rø som han overtog efter sin far i 1953. Boede 1975 på Røvej 37 i Gudhjem.

Beskæftigelse: Gårdejer.



13330. **Agnethe Kristine Jensen**, født den 29 dec. 1930 i Rø sogn, Nørre herred, Bornholms amt, døbt den 1 mar. 1931 i Rø kirke.

Født på gården 8 Slg. Raagelundsgård i Rø. Boede 1956 i Rø.

Hun blev gift med **Anker Børge Hansen**, 23 nov. 1957 i Rø kirke, født den 1 jul. 1917 i Klemensker sogn, Nørre herred, Bornholms amt (søn af Alfred Emil Hansen [Snedker] og Jensine Marie Mikkelsen), døbt den 5 aug. 1917 i Klemensker kirke.

Beskæftigelse: 1957 Avlsbruger.

*Børn:*

- 19986. i. Benthe Marie Hansen.
- 19987. ii. Asger Henrik Hansen.
- 19988.iii. Tyge Olfert Hansen.

13331. **Else Marie Jensen**, født den 2 jan. 1933 i Rø sogn, Nørre herred, Bornholms amt, døbt den 12 feb. 1933 i Rø kirke.

Født på gården 8 Slg. Raagelundsgård i Rø.

Hun blev gift med **Hans Peter Kristian Riis Jørgensen**, 5 maj 1952 i Rø kirke, født den 15 dec. 1926 i Klemensker sogn, Nørre herred, Bornholms amt (søn af Sinius Alexander Jørgensen [Avlsbruger] og Elisabeth Karoline Marie Riis), hjemmedøbt 20 dec. 1926.

Boede 1952 på 14 Slg. parcel "Kokkedal" i Klemensker.

Beskæftigelse: 1952 Avlsbruger.

*Børn:*

- 19989. i. Johannes Kristian Riis Jørgensen født 12 mar. 1952.
- 19990. ii. Jens Aleks Riis Jørgensen født 4 aug. 1954.
- 19991.iii. Trads Jokum Riis Jørgensen født 4 mar. 1956.
- 19992.iv. Morten Aksel Riis Jørgensen født 15 aug. 1958.
- 19993. v. Lene Elisabeth Riis Jørgensen født 28 maj 1962.
- 19994.vi. Dorthe Marie Louise Jørgensen født 20 dec. 1969.
- 19995.vii. Troels Riis Jørgensen født 4 mar. 19XX.

13332. **Aksel Ludvig Jensen**, født den 10 jan. 1925 i Rø sogn, Nørre herred, Bornholms amt, døbt den 15 feb. 1925 i Rø kirke, død den 16 dec. 1955.

13333. **Knud Einer Markmann**, født den 12 nov. 1920 i Pedersker sogn, Sønder herred, Bornholms amt, døbt den 1 jan. 1921 i Sct. Peders kirke, Bornholm.

Født på gården 7 Slg. Borggård i Pedersker. Boede 1944 i Rønne. , emigreret til Canada. Boede i Winnipeg.

Beskæftigelse: 1944 Smedesvend.

Han blev gift med **Inge Gunver Møller** (datter af August Møller og Katrine NN).

*Børn:*

- 19996. i. Jørn-Erik Marchmann.
- 19997. ii. Anna Margrethe Marchmann.
- 19998.iii. Karen Inger Marchmann.
- 19999.iv. Helene Marchmann.
- 20000. v. Anni Jane Marchmann.

13334. **Dødfødt barn.**

13335. **Else Marie Markmann**, født den 24 maj 1923 i Pedersker sogn, Sønder herred, Bornholms amt, døbt den 24 jun. 1923 i Sct. Peders kirke, Bornholm.

Født på gården 7 Slg. Borggård i Pedersker.

Hun blev gift med **Hans Konrad Hansen**, 7 mar. 1943 i Neksø kirke, født den 18 feb. 1918 i Pedersker sogn, Sønder herred, Bornholms amt (søn af Gether Elias Hansen [Avlsbruger] og Marie Elise Madsen), døbt den 17 mar. 1918 i Sct. Peders kirke, Bornholm, død den 11 feb. 2002 i Pedersker sogn, Sønder herred, Bornholms amt, begravet den 16 feb. 2002 på Pedersker kirkegård.

Beskæftigelse: 1943 Avlsbruger.

*Børn:*

- 20001. i. Gunhild Marie Hansen født 13 jan. 1944.
- 20002. ii. Jens-Peter Hansen.

13336. **Grete Jensen**, født den 2 mar. 1921 i Ibsker sogn, Øster herred, Bornholms amt, døbt den 17 apr. 1921 i Sct. Ibs kirke, død den 8 sep. 2011 i Ibsker sogn, Øster herred, Bornholms amt, begravet den 17 sep. 2011 på Ibsker kirkegård.

Født på gården 22 Slg. Raageskovsgård i Ibsker.

Hun blev gift med **Carl Viggo Brandt Hansen**, 14 jun. 1946 i Sct. Ibs kirke, født den 15 mar. 1920 i Ibsker sogn, Øster herred, Bornholms amt (søn af Knud Peter Hansen [Gårdejer] og Anna Jensine Brandt), døbt den 11 apr. 1920 i Sct. Ibs kirke, død den 5 apr. 1982 i Ibsker sogn, Øster herred, Bornholms amt, begravet den 10 apr. 1982 på Ibsker kirkegård.

Født på gården 15 Slg. Tingfogedgård i Ibsker som han overtog efter sin far i 1943 for 173.400 kroner ifølge skødet. Boede ved sin død på Aarsdalevej 7 i Ibsker.

Beskæftigelse: Gårdejer.

Ved Aarsdale.

15 Slg. Tingfogedgaard – I følge Zahrtmann tilhørte gården i 1661 og 1668 Hans Olsen, som var Tingfoged (Herredsfoged) i Østre Herred. Han må have boet her lige før Kures gårdregister begynder.

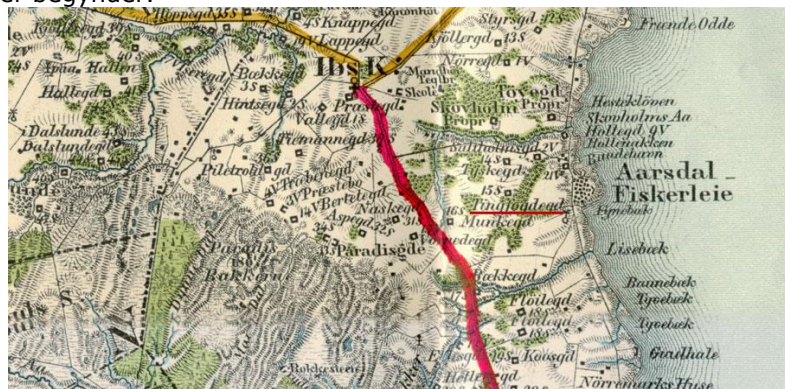

*Børn:*

- 20003. i. Jens Brandt Hansen født 1 maj 1947.
- 20004. ii. Marianne Brandt Hansen født 21 okt. 1948.
- 20005. iii. Hans Brandt Hansen født 9 sep. 1950.
- 20006. iv. Anders Brandt Hansen født 6 jun. 1955.
- 20007. v. Jacob Brandt Hansen.

13337. **Dødfødt dreng**, begravet den 30 maj 1923 på Ibsker kirkegård.

13338. **Svend Aage Nielsen Munch**, født den 17 feb. 1915 i Rutsker sogn, Nørre herred, Bornholms amt, døbt den 5 apr. 1915 i Ruts kirke, død den 17 sep. 1987 i Rønne købstad, Vester herred, Bornholms amt, begravet den 19 sep. 1987 på Pedersker kirkegård.

Født på gården 13 Slg. Kølleregård i Rutsker. Overtog 1946 gården 14 Slg. Store Loftsgård i Pedersker efter Landbrugsministeriet. Boede senere på Østre Sømarksvej 12 i Pedersker. Boede ved sin død på Plejehjemmet "Åbo" i Aakirkeby. Død på Centralsygehuset i Rønne.

Beskæftigelse: 1943 Gaardbestyrer.

Han blev gift med **Hedvig Margrete Bohn Folkmann**, 1 dec. 1943 i Aa kirke, født den 26 nov. 1919 i Aaker sogn, Sønder herred, Bornholms amt (datter af Axel Antonius Folkmann [Gårdejer] og Ingefred Juliane Bohn), døbt den 11 jan. 1920 i Aa kirke.

Født på gården 62 Slg. Fårebygård i Aaker.

*Børn:*

- 20008. i. Maja Birgitte Munch født 14 feb. 1949.
- 20009. ii. Anker Andreas Munch født 30 nov. 1952.
- 20010. iii. Inge Margrethe Munch født 10 nov. 1953.
- 20011. iv. Jens Aksel Munch født 12 mar. 1958.
- 20012. v. Ethel Marie Munch født 28 jan. 1960.

13339. **Børge Aagaard Munch**, født den 22 jun. 1916 i Rutsker sogn, Nørre herred, Bornholms amt, døbt den 30 jul. 1916 i Ruts kirke, død den 1 jun. 1970.

Født på gården 13 Slg. Kølleregård i Rutsker. Boede East London, Sydafrika, derefter Vallensbæk. Ansat ved B.&W.'s maskin- og skibsbyggeri A/S, København.

Uddannelse: Civilingeniør.

Beskæftigelse: Underdirektør.

Han blev gift med **Nina Bendixen**, 14 dec. 1940, født den 9 nov. 1919 i Skt. Morten sogn, Næstved købstad, Tybjerg herred, Præstø amt (datter af Nikolaj Peter Bendixen [Bankbogholder] og Elna Kirstine Marie Christensen), døbt den 14 mar. 1920 i Skt. Morten kirke, Næstved, død den 15 dec. 2005.

*Børn:*

- 20013. i. Niels Aagaard Munch født 27 jun. 1941.
- 20014. ii. Lis Aagaard Munch født 20 jan. 1943.
- 20015. iii. Karin Aagaard Munch født 29 sep. 1946.
- 20016. iv. Anne Aagaard Munch født 30 apr. 1951.

13340. **Ruth Munch**, født den 26 mar. 1918 i Rutsker sogn, Nørre herred, Bornholms amt, døbt den 2 jun. 1918 i Ruts kirke, død den 21 dec. 2010 i Aakirkeby købstad, Sønder herred, Bornholms amt, begravet den 30 dec. 2010 på Aa kirkegård.

Født på gården 13 Slg. Kølleregård i Rutsker. Boede ved sin død på Plejecentret Åbo i Aakirkeby.

Hun blev gift med **Viggo Andreas Nielsen**, 30 nov. 1941 i Aa kirke, født den 8 maj 1911 i Aaker sogn, Sønder herred, Bornholms amt (søn af Markus Andreas Nielsen [Parcellist] og Michelle Margrethe Mauritsen), døbt den 11 jun. 1911 i Aa kirke, død den 2 feb. 1973 i Rønne købstad, Vester herred, Bornholms amt, begravet den 5 feb. 1973 på Aa kirkegård.

Overtog gården 80 Slg. Toftegård i Østermarie i 1940. I 1947 overtog han gården 26 Slg. Aagård i Vestermarie. Boede 1947 i Uglegadehus i Nylars. Han overtog senere gården 25 Slg. Smørmosegård i Vestermarie (1948 - 1955). Boede ved sin død på F. P. Baldersvej 2 i Knudsker. Død på Centralsygehuset i Rønne.

Beskæftigelse:  
Gårdejer.  
1945 Medhjælper.

I eller Ved Skrulle.  
Skrulle betyder toppet eller ujævnt terræn.

80 Slg. Toftegaard – Gamle Toftegård. Toft betyder ofte arealer, der ligger langt fra gården.



I Vingevænge.

26 Slg. Aagaard – Ryttergaard. Vedr. Ryttergaard, så overtog Peder Nielsen Rytter gården i 1685 og i 1735 Mogens Pedersen Rytter ifl. Kures gårdregister.



I Vingevænge.

25 Slg. Smørmosegaard. Navnet Smørmosegaard er kommet efter man omkring år 1900 gav jorden en omgang med Mosemergel, som skulle betyde, at jordens afgrøder blev bedre, og at dette igen betød, at køerne gav mere smør.



Børn:

- 20017. i. Gunver Munch Nielsen født 31 dec. 1942.
- 20018. ii. Hans Munch Nielsen født 5 sep. 1945.
- 20019. iii. Mogens Munch Nielsen født 15 jul. 1947.
- 20020. iv. Elna Munch Nielsen født 10 feb. 1954.



13341. **Kirsten Margrethe Munch**, født den 23 sep. 1919 i Rutsker sogn, Nørre herred, Bornholms amt, døbt den 26 okt. 1919 i Ruts kirke, død den 1 sep. 2007 i Aaker sogn, Sønder herred, Bornholms amt, begravet den 7 sep. 2007 på Aa kirkegård.

Født på gården 13 Slg. Kølleregård i Rutsker.

Hun blev gift med **Marius Peder Villadsen Jørgensen**, 21 maj 1941 i Aa kirke, født den 1 apr. 1915 i Hjortshøj sogn, Øster Lisbjerg herred, Randers amt (søn af Ingvar Jørgensen [Gårdejer] og Petra Nicoline Nielsen), død den 9 aug. 1980 på Rigshospitalet, København, begravet den 13 aug. 1980 på Aa kirkegård.

Ejede gården 22 Slg. Store Grammegård i Aaker. Boede ved sin død på Grammegaardsvej 9 i Aakirkeby.

Beskæftigelse:  
1941 Avlsbruger.  
Gårdejer.

I Grødby eller ved Grødbyåen.

Grødby betyder i følge stednavnebogen god jord eller her har man levet godt Men "grjöt" kan også på olddansk betyde sten og hentyde til en række bautasten, som fandtes her, men hvor de fleste er ødelagt. Det er også et område med mange gravpladser. I Grødby har man også i 1819 fundet Runestenen Grødbysten, som lå i den bro, der den gang hed Runebroen, i dag hedder broen Grødbybroen og fører over Grødbyåen. I præsteindberetningen 1624 heder den Grøtby".

22 Slg. Store Grammegaard – Krusegaard – Væveregaard. Store Grammegaard har fået sit navn, fordi gården i 1684 blev overtaget af Ødber Simonsen Gram og i 1711 af hans søn Lars Ødbernsen Gram. Vævergaard, som har fået navnet, fordi en ejer har haft tilnavnet væver.



Børn:

- 20021. i. Troels Munch Jørgensen født 12 mar. 1944.
- 20022. ii. Anders Munch Jørgensen født 18 jul. 1945.
- 20023. iii. Karen Munch Jørgensen født 11 okt. 1946.
- 20024. iv. (adopteret) Greta Vibeke Berlin født 27 okt. 1949.
- 20025. v. (adopteret) Lasse Berlin født 25 apr. 1951.
- 20026. vi. (adopteret) Lis Berlin født 25 apr. 1951.

13342. **Ebba Munch**, født den 30 jan. 1922 i Aaker sogn, Sønder herred, Bornholms amt, døbt den 26 feb. 1922 i Aa kirke.

Født på gården 22 Slg. Grammegård i Aaker.

Beskæftigelse: Sygehjælper.

Hun blev gift med (1) **Henry Andreas Hansen**, 24 maj 1946 i Aa kirke, født den 12 dec. 1910 i Povlsker sogn, Sønder herred, Bornholms amt (søn af Hans Peter Hansen [Gårdejer] og Hansine Kristine Pihl), døbt den 15 jan. 1911 i Sct. Povls kirke, død den 15 jun. 1969 i

Povlsker sogn, Sønder herred, Bornholms amt, begravet den 18 jun. 1969 på Povlsker kirkegård.

Ejede gården 19 Slg. Lærkegaard i Povlsker, som han overtog efter sin far og ejede den til sin død. Medlem af sognerådet i Povlsker fra 1962, fra 1966 formand for sognerådet, bestyrelsesmedlem i Nexø Bank.

Beskæftigelse: Gårdejer.

Ved Hundsemyre.

19 Slg. Lærkegaard – navnet stammer formodentligt fra Lærketræet. I år 1770 overtager Peder Jensen Lerche gården efter sin far Jens Hansen, heller ikke hans søn, der arver gården bruger navnet Lerche, så det er nok noget han har taget efter gårdens navn, som allerede i 1744 er nævnt som Lærkegaard. Pantsat til Regidse Grubbe. I 1691 hjemfalden til kongen, antageligt ødelagt af flyvesand. Solgt på kongelig auktion i 1744.



Børn:

- 20027. i. Lone Merete Hansen født 13 sep. 1947.
- 20028. ii. Dorte Marie Hansen født 28 jul. 1949.
- 20029. iii. Erik Munch Hansen født 13 aug. 1953.

Hun blev gift med (2) **Olaf Jørgen Hansen**, 8 dec. 1973 i Valgmenighedskirken "Bethania", Aakirkeby, født den 8 mar. 1919 i Neksø købstad, Sønder herred, Bornholms amt (søn af Johannes Peter Hansen [Avlsbruger] og Karen Marie Hansine Nansen), døbt den 18 apr. 1919 i Neksø kirke, død den 29 dec. 1992 i Neksø købstad, Sønder herred, Bornholms amt, begravet den 2 jan. 1993 på Povlsker kirkegård.

Boede ved sin død på Stenbrudsvej 5A i Neksø. Formand for Valgmenigheden. Medlem af Menighedsrådet i Nexø. Formand for Bornholms Historiske Samfund.

Beskæftigelse: Bogholder.

13343. **Signe Katrine Nielsen Munch**, født den 1 jun. 1925 i Aaker sogn, Sønder herred, Bornholms amt, døbt den 28 jun. 1925 i Aa kirke, død den 25 maj 1947 i Rønne købstad, Vester herred, Bornholms amt, begravet den 31 maj 1947 på Aa kirkegård, dødsårsag Anæmia - Jernmangel.

Født på gården 22 Slg. Store Grammegård i Aaker. Død på Centralsygehuset i Rønne. Ingen børn.

Hun blev gift med **Mogens Hansen**, 19 jun. 1945 i Aa kirke, født den 12 jul. 1920 i Bodilsker sogn, Sønder herred, Bornholms amt (søn af Jochum Hansen [Avlsbruger] og Asta Rigmor Nielsen), døbt den 15 aug. 1920 i Valgmenighedskirken "Bethania", Aakirkeby, død den 11 jan. 1988 i Hem sogn, Hindborg herred, Viborg amt.

Avlsbruger Uglegadehus, Nylars 1945-49, derefter lærer i Torsø, Jylland, senere Hem, Skive.

13344. **Ellen Elise Munch**, født den 16 okt. 1926 i Aaker sogn, Sønder herred, Bornholms amt, døbt den 28 nov. 1926 i Aa kirke.

Født på gården 22 Slg. Store Grammegård i Aaker.

Hun blev gift med **Philip Christian Koefoed**, 18 sep. 1947 i Aa kirke, født den 10 nov. 1922 i Bodilsker sogn, Sønder herred, Bornholms amt (søn af Holger Philip Koefoed [Gårdejer] og Anna Marie Lyngberg), døbt den 17 dec. 1922 i Sct. Bodils Kirke, Bodilsker, død den 15 feb. 2003 i Nexø købstad, Sønder herred, Bornholms amt, begravet den 21 feb. 2003 på Nexø kirkegård.

Født på gården 8 Vdg. Langedeby i Bodilsker som han overtog efter sin far i 1947. Formand for Bornholms Mejerisammenslutning. Boede ved sin død på Stenbrudsvej 7, Nexø.

Beskæftigelse: Gårdejer.

I og ved Langedeby eller i Laveby.

Langedeby en lang gårdække. Laveby måske efter Anders Lavesen.

8 Vdg. Langedeby.

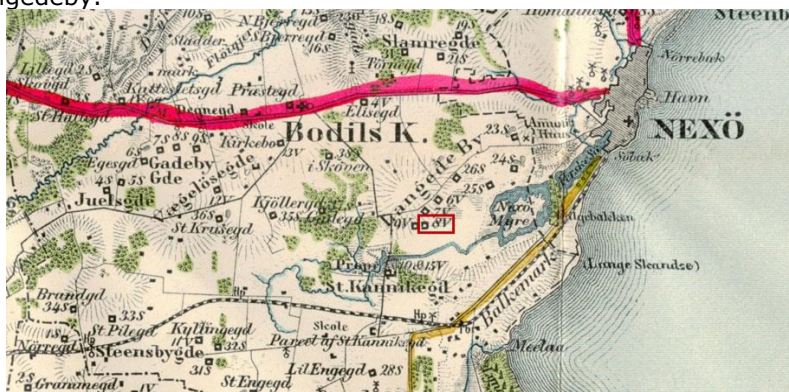

Børn:

20030. i. Niels Munch Koefoed født 10 nov. 1949.

20031. ii. Holger Munch Koefoed født 4 jul. 1952.

20032. iii. Birthe Munch Koefoed født 21 maj 1956.

13345. **Hans Otto Jesper Munch**, født den 6 feb. 1929 i Aaker sogn, Sønder herred, Bornholms amt, døbt den 2 apr. 1929 i Aa kirke, død den 19 apr. 1929 i Aaker sogn, Sønder herred, Bornholms amt, begravet den 22 apr. 1929 på Aa kirkegård.

Født på gården 22 Slg. Store Grammegård i Aaker.

13346. **Poul Jørgen Munch**, født den 11 apr. 1932 i Aaker sogn, Sønder herred, Bornholms amt, døbt den 16 maj 1932 i Aa kirke, død den 19 maj 2012 i Aakirkeby købstad, Sønder herred, Bornholms amt.

Født på 22 Slg. Store Grammegård i Aaker. Han købte i 1990 gården 2 Vdg. Aagård i Pedersker af sine forældre. 1965 i bestyrelsen for Bornholms Andels Slagteri, 1968 formand for Kreaturslagteriet indtil 1976. 1978 med i bestyrelsen for Bornholms Skovdyrkerforening og formand 1987-1996. 1984 med i bestyrelsen for Dansk Jagtforenings Bornholms Kreds og formand 1987-1996.

Ved Gaden.

2 Vdg. Aagaard - Skyttegård - Gadegaarde - Ved Øleå, som har givet navnet Aagård og Aalgård. I 1636 ejet af Sivard Kofoed, Ystad. Gadegaard, fordi gården har ligget ved en gade, der førte til Højlyngen. I 1655 pantsat til Regidse Grubbe.



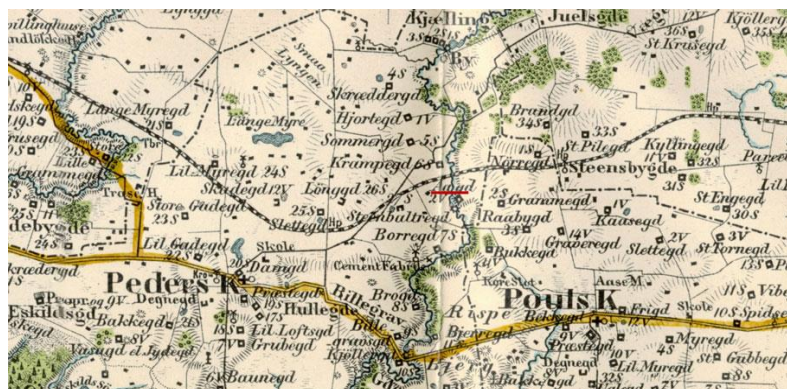

Han blev gift med **Anna Marie Kristine Jørgensen**, 15. jul. 1960 i Sct. Peders kirke, Bornholm, født den 23. feb. 1932 i Aaker sogn, Sønder herred, Bornholms amt (datter af Anton Hansinius Jørgensen [Gårdejer] og Iris Marie Andersen), døbt den 28. mar. 1932 i Aa kirke, død den 3. maj 1997 i Aakirkeby købstad, Sønder herred, Bornholms amt, begravet den 7. maj 1997 på Aa kirkegård.

Født på gården 18 Slg. Dalegård i Aaker.

#### Børn:

- 20033. i. Hans Otto Munch født 11. feb. 1962.
- 20034. ii. Ulla Vibeke Munch født 15. feb. 1963.
- 20035. iii. Birgit Kristine Munch født 26. apr. 1966.
- 20036. iv. Hanne Margrethe Munch født 22. sep. 1968.

13347. **Nina Sonne Jensen**, født den 13. apr. 1930 på Rigshospitalet, København, døbt den 26. okt. 1930 i Østermarie kirke.

Moderen var Patient nr. 486A. Adoptivbevilling; 20. okt. 1930.

Hun blev gift med **Ernst Aksel Grunwald**, 13. nov. 1953 i Østermarie kirke, født den 17. maj 1931 i Odense Købstad, Odense herred, Odense amt (søn af Carl Friederich Grunwald [Billedskærer] og Hildeborg Kristiane Andersen).

Overtog gården 34 Slg. Sejersgård i Østermarie efter sin svigerfar.

Beskæftigelse: Gårdejer.

I Lyrsby eller i Liersby.

I Lyrsby fordi man i gamle dage kaldte et hus uden skorsten, men med røghul, for et lirehus. Stednavnebogen foreslår, at der kan være ler i området, men på bornholmsk hedder Lyrehys et Lierahus.

34 Slg. Sejersgaard – Pjunmageregaard – Pinmagergaard i Lyrsby. Den første ejer ifølge Kures Gårdregister var Jens Sejersen, som var gift 2 gange. Hans første kone døde i 1700 og den anden kone i 1735. Pjun eller Pin skulle betyde hårdt arbejde.



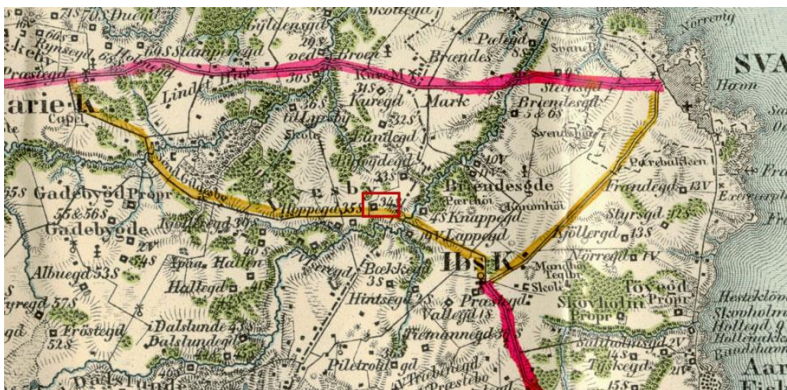

*Børn:*

- 20037. i. Jesper Sonne Grunwald født 14 apr. 1954.
- 20038. ii. Lone Grunwald født 5 jun. 1956.

13348. **Jens Jakob Munk**, født den 7 jul. 1920 i Ibsker sogn, Øster herred, Bornholms amt, døbt den 1 aug. 1920 i Sct. Ibs kirke, død den 26 jun. 2003 i Neksø købstad, Sønder herred, Bornholms amt.

Født på gården 6 Slg. Brændesgård. Han var først ejer af "Engegård", en parcel af 8. Slg. Marsegård i Ibsker sogn. Overtog gården 35 Slg. Køleregård i Bodilsker i 1960 efter sin morbroder Axel Herman Jensen. I bestyrelsen for Dansk Travselskab. Boede ved sin død på Paradisvej 56 i Neksø.

Han blev gift med (1) **Rosa Dagny Christoffersen**, 7 aug. 1946 i Sct. Ibs kirke, født den 3 feb. 1926 i Løserup, Udby sogn, Tuse herred, Holbæk Amt (datter af Niels Alfred Christoffersen [Lagerarbejder] og Inger Christine Pedersen), døbt den 16 maj 1926 i Hørby kirke.

De blev skilt før 1963.

*Børn:*

- 20039. i. Flemming Munk født 26 okt. 1946.
- 20040. ii. Jørn Munk født 23 apr. 1948.

Han blev gift med (2) **Else Marie Christiansen**, gældende navn Else Marie Jørgensen, 28 sep. 1963 i Sct. Bodils Kirke, Bodilsker, født den 9 okt. 1916 på Rigshospitalet, København (datter af Peter Antoni Jørgensen [Rentier] og Bolette Caroline Christine Jensen), døbt den 10 dec. 1916 i Lyngby kirke.

13349. **Hans Andreas Munk**, født den 11 aug. 1921 i Ibsker sogn, Øster herred, Bornholms amt, døbt den 25 sep. 1921 i Sct. Ibs kirke, død den 17 jan. 1996 i Rønne købstad, Vester herred, Bornholms amt, bisat den 20 jan. 1996 fra Sct. Ibs kirke, urne nedsat den på Svaneke kirkegård.

Født på gården 6 Slg. Brændesgård i Ibsker som han overtog efter sin far. Død på Centralsygehuset i Rønne. Bestyrelsesmedlem i Østifternes Haveselskab og Landbrugets Arbejdsgiverforening.

Beskæftigelse: Gårdejer.

Han blev gift med **Henny Aaen**, 1 nov. 1958 i Elling kirke, født den 7 sep. 1934 i Elling sogn, Horns herred, Hjørring amt (datter af Herluf Christensen Aaen [Fisker] og Asta Martine Christensen), døbt den 11 nov. 1934 i Elling kirke.

13350. **Lise Marie Munk**, født den 10 apr. 1923 i Ibsker sogn, Øster herred, Bornholms amt, døbt den 27 maj 1923 i Sct. Ibs kirke, død den 5 aug. 2011 i Svaneke købstad, Øster herred, Bornholms amt, begravet den 13 aug. 2011 på Svaneke kirkegård.

Født på gården 6 Slg. Brændesgård i Ibsker.

Hun blev gift med **Sven Østerlund Rasmussen**, 21 nov. 1944 i Sct. Ibs kirke, født den 23 okt. 1919 i Svaneke købstad, Øster herred, Bornholms amt (søn af Peder Rasmussen [Maler] og Ingeborg Lovise Chatrine Østerlund), døbt den 26 dec. 1919 i Svaneke kirke, død den 20 okt. 1996 i Svaneke købstad, Øster herred, Bornholms amt, begravet den 25 okt. 1996 på Svaneke kirkegård.

Boende 1944 i Svaneke. Boede 1945 i Strandgade 9 i Neksø. Boede 1950 i Borgergade 3 i Svaneke. Medlem af Svaneke Menighedsråd, medlem af Bornholms Malerlaug.

Beskæftigelse:  
1944 Malersvend.  
1950 Malermester.

*Børn:*

- 20041. i. Ole Munk Rasmussen født 15 jan. 1945.
- 20042. ii. Peter Andreas Munk Rasmussen født 4 dec. 1950.
- 20043. iii. Søren Munk Rasmussen født 20 maj 1955.
- 20044. iv. Simon Munk Rasmussen født 2 aug. 1959.

13351. **Karen Sofie Munk**, født den 31 aug. 1924 i Ibsker sogn, Øster herred, Bornholms amt, døbt den 26 okt. 1924 i Sct. Ibs kirke, død den 5 dec. 2013 i Køge sogn, Ramsø herred, Roskilde amt, bisat den 13 dec. 2013 fra Ejby kirke, Roskilde, begravet på Nørre Dalby kirkegaard.

Født på gården 6 Slg. Brændesgard i Ibsker. Død på Køge sygehus.

Hun blev gift med **Egon Rathmann Jensen**, 3 jul. 1954 i Neksø kirke, født den 31 maj 1925 i Nørre Dalby sogn, Ramsø herred, Roskilde amt (søn af Frits Laurits Jensen [Gårdejer] og Karen Marie Pedersen), døbt den 1 nov. 1925 i Kimmerslev kirke, død den 31 dec. 2012 i Nørre Dalby sogn, Ramsø herred, Roskilde amt, begravet den 8 jan. 2013 i Nørre Dalby kirkegaard.

Født på gården "Dalbygaard" i Nørre Dalby, Borup. Ejede gården "Højegaard" i Nørre Dalby, Borup.

Beskæftigelse:  
Gårdejer.  
Vognmand.

*Børn:*

- 20045. i. Bent Rathmann Jensen født 4 maj 1956.
- 20046. ii. Hans Munk Jensen født 31 mar. 1958.

13352. **Anna Margrethe Munk**, født den 2 sep. 1927 i Rønne købstad, Vester herred, Bornholms amt, døbt den 23 okt. 1927 i Sct. Ibs kirke.

Født på Centralsygehuset i Rønne.

Beskæftigelse: 1950 Ekspeditrice.

Hun blev gift med **Hans Konrad Hald Jensen**, gældende navn Hans Konrad Hald, 9 sep. 1950 i Sct. Ibs kirke, født den 23 feb. 1925 i Østermarie sogn, Øster herred, Bornholms amt (søn af Georg Andreas Jensen [Gårdejer] og Petra Dorthea Hald), døbt den 7 jun. 1925 i Østermarie kirke.

Født på gården 60 Slg. Store Almegård i Østermarie.

Militærtjeneste: 1950 Sekondløjtnant.

*Børn:*

20048. ii. Claus Erik Hald Jensen født 12 dec. 1955.

Født på gården 29 Slq. Munkegård i Poulsker.

Hun blev gift med **Jens Hans Erik Jensen**, 13 maj 1953 i Frederiksborg slotskirke, født den 13 maj 1927 i Nørre Herlev sogn, Lyng-Frederiksborg herred, Frederiksborg amt (søn af Jens August Jensen [Arbejdsmand] og Ellen Lorette Ragnhilda Nielsen), døbt den 26 jun. 1927 i Nørre Herlev kirke, død den 13 jan. 1996 i Povlsker sogn, Sønder herred, Bornholms amt, begravet den 17 jan. 1996 på Poulsker kirkegård.

Overtog gården 29 Slg. Munkegård i Poulsker i 1953 efter sin svigerfar.

Beskæftigelse: Gårdejer.

I Sømarken eller Strandmarken.

29 Slg. Munkegaard – Pærgård – Den er allerede nævnt 1695 som Munkegaard, den første ejer som er med i Kures gårdregister er Per Persen, død 1683, der måske har givet gården navnet Pæregaard, efter Per Persen overtages gården af Peder Hansen Munch, som er søn af Hans Pedersen Munch 32 sq Aaker. Gården forbliver i Munchslægtens eje helt frem til 1804.



**Børn:**

20050. ii. Ulla Margrethe Jensen født 14 jun. 1955.

20052.iv. Ingrid Marie Jensen født 28 mar. 1958.

13354. **Bodil Hansine Jensen**, født den 27 feb. 1928 i Povlsker sogn, Sønder herred, Bornholms amt, døbt den 25 mar. 1928 i Sct. Povls kirke.

Født på gården 29 Slq. Munkegård i Poulsker.

Hun blev gift med **Anders Toft**, 28 mar. 1965, født den 17 feb. 1937.

13355. **Margit Jensen**, født den 29 jul. 1930 i Povlsker sogn, Sønder herred, Bornholms amt, døbt den 7 sep. 1930 i Sct. Povls kirke.

Født på gården 29 Slq. Munkegård i Poulsker.

Hun blev gift med **Ove Quist Frandsen**, 16 dec. 1961, født den 18 apr. 1934.

*Børn:*

20053. i. Bente Quist Frandsen født 13 dec. 1964.

13356. **Elise Hansine Pedersen**, gældende navn Elise Hansine Kofod Pedersen, født den 15 apr. 1923 i Povlsker sogn, Sønder herred, Bornholms amt, døbt den 3 jun. 1923 i Sct. Povls kirke.

Født på gården 33 Slg. Sommeregård i Poulsker.

Hun blev gift med **Erik Ipsen**, 12 maj 1950, født den 3 jan. 1918.

*Børn:*

20054. i. Thorkil Ipsen født 17 jul. 1951.

20055. ii. Henrik Ipsen født 31 jul. 1958.

13357. **Thor Kofoed Pedersen**, født den 2 dec. 1925 i Povlsker sogn, Sønder herred, Bornholms amt, døbt den 24 jan. 1926 i Sct. Povls kirke.

Født på gården 33 Slg. Sommeregård i Poulsker.

Han blev gift med **Gerda Pedersen**, 19 jun. 1948, født den 2 okt. 1924.

*Børn:*

20056. i. Sven Ole Kofoed Pedersen født 26 dec. 1948.

20057. ii. Per Kofoed Pedersen født 8 maj 1956.

13358. **Anna Elise Jensen**, født den 10 mar. 1931 i Østermarie sogn, Øster herred, Bornholms amt, døbt den 26 apr. 1931 i Østermarie kirke.

Født på gården Mønstergaard i Østermarie.

13359. **Henning Otto Jensen**, født den 30 apr. 1932 i Østermarie sogn, Øster herred, Bornholms amt, døbt den 12 jun. 1932 i Østermarie kirke.

Født på gården Mønstergaard i Østermarie.

13360. **Verner Kristian Jensen**, født den 5 jan. 1934.

Han blev gift med **Oda Bjerg Jensen**, født den 30 jan. 1933.

*Børn:*

20058. i. Per Bjerg Jensen født 17 jul. 1955.

20059. ii. Jacob Bjerg Jensen født 29 jul. 1958.

20060. iii. Anni Bjerg Jensen født 11 jan. 1963.

13361. **Bent Müller Jensen**, født den 28 mar. 1936.

Han blev gift med **NN Hansson**.

*Børn:*

20061. i. Angelica Jensen.

13362. **Poul Ancker Jensen**, født den 22 aug. 1939.

13363. **Sigrid Marie Kofoed Jensen**, født den 30 jan. 1927 i Nyker sogn, Vester herred, Bornholms amt, døbt den 27 feb. 1927 i Valgmenighedskirken, Rønne.

Født på gården 18 Slg. Holmegård i Nyker.

Hun blev gift med **Egon Hansen**, 18 jun. 1949, født den 3 maj 1924.

*Børn:*

20062. i. Kirsten Marie Hansen født 3 aug. 1949.



13364. **Anna Margrethe Kofoed Jensen**, født den 27 feb. 1929 i Rønne købstad, Vester herred, Bornholms amt, døbt den 24 mar. 1929 i Helligånds kirken, Rønne.

Født på Centralsygehuset i Rønne.

Hun blev gift med **Thor Christian Blem Jensen**, 27 feb. 1950 i Immanuelskirken, født den 6 jan. 1922 i Knudsker sogn, Vester herred, Bornholms amt (søn af Knud Jensen [Gårdejer] og Anna Jørgine Blem), døbt den 26 mar. 1922 i Helligånds kirken, Rønne, død den 14 jun. 1993 i Hvidovre sogn, Sokkelund herred, Københavns amt, bisat den 14 jun. 1993 fra Rønne kirkegårdskapel, begravet på Knudsker kirkegård.

Født på gården 22 Slg. Smørbygård i Knudsker som han overtog efter sin far. Boede ved sin død på Almegårdsvej 14 i Knudsker. Død på Hvidovre hospital.

Beskæftigelse: Gårdejer.

På Klipperne og I Smørby.

I Smørby omfatter nogle gårde, der kaldes I Smørby. Smør fordi der er tale om god jord eller hentyder til smørafgiften, som var en almindelig naturalydelse.

22 Slg. Smørbygaard – På Klipperne – I Smørby. Kaldtes også Hartvigsgaard, fordi borgmester i Rønne; Michel Michelsen Hartvig, overtog gården i 1670. Han afløste sin far Michel Hartvig som borgmester i Rønne. Arealer med Kaolin er solgt til "Kaolinindustri A/S 1873" senere overtaget af Hasle Klinker. På disse arealer og arealer købt opførtes et Kaolinslemmeri, som kaldtes Torneværket, som også senere anvendte kaolin fra Rosvangs arealer.

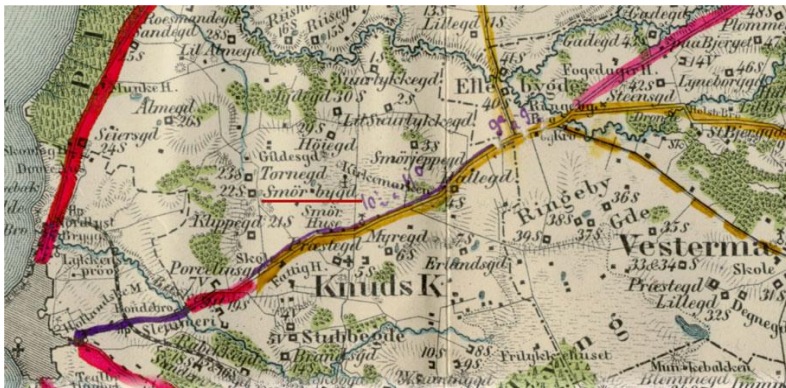

*Børn:*

20063. i. Ole Henning Blem Jensen født 20 jul. 1950.

20064. ii. Anne Birgitte Blem Jensen født 4 apr. 1955.

13365. **Elise Kjær Jensen**, født den 10 okt. 1924.

Hun blev gift med (1) **Jens Christian Christiansen**, 17 jun. 1944, født den 30 apr. 1924.

*Børn:*

20065. i. Palle Kjær Christensen født 5 nov. 1941.

20066. ii. Per Kjær Christensen født 16 aug. 1948.

Hun blev gift med (2) **Adolf von Gersdorff Rosenørn Lund**, 9 jul. 1955.

13366. **Eva Kjær Jensen**, født den 6 mar. 1927.

Hun blev gift med **Christian Sørensen**, 23 maj 1953, født den 7 jul. 1933.

*Børn:*

20067. i. Annette Kjær Sørensen født 27 sep. 1953.

20068. ii. Flemming Kjær Sørensen født 8 sep. 1954.

13367. **Holger Nørregaard**, født den 29 sep. 1930 i Bodilsker sogn, Sønder herred, Bornholms amt, døbt den 2 nov. 1930 i Sct. Bodils Kirke, Bodilsker, død den 29 mar. 2004 i Rønne købstad, Vester herred, Bornholms amt, begravet den 3 apr. 2004 på Rønne kirkegård.

Boede 1959 på Thorkilsvej 35, 2 i Rønne. Boede ved sin død på Pilehøj 2 i Rønne.

Militærtjeneste: 1956 Løjtnant.

Beskæftigelse: 1959 Postekspedient.

Han blev gift med **Elly Elisabeth Zeltner**, borgerlig viet den 22 sep. 1956 på Københavns rådhus, født den 13 jul. 1931 i Slotskirkens sogn, Sokkelund herred, Københavns amt (datter af Svend-Helge Zeltner [Tømremester] og Elly Anna Jørgine Meta Vissing), døbt den 20 sep. 1931 i Hvidovre kirke.

Beskæftigelse: Sygeplejerske.

*Børn:*

20069. i. Claus Nørregaard født 10 mar. 1957.

20070. ii. Lene Nørregaard født 6 jan. 1959.

13368. **Henny Nørregaard**, født den 24 mar. 1932 i Bodilsker sogn, Sønder herred, Bornholms amt, døbt den 8 maj 1932 i Sct. Bodils Kirke, Bodilsker.

Hun blev gift med **Knud Gerhardt**, 11 aug. 1956, født den 30 nov. 1925, død den 16 okt. 1978.

*Børn:*

20071. i. Christian Gerhardt født 16 maj 1957.

20072. ii. Karen Gerhardt født 3 jan. 1961.

13369. **Erik Stender Jensen**, født den 4 jun. 1938.

Han blev gift med **Evelyn Winther Myhre**, 16 maj 1964, født den 10 jul. 1938.

*Børn:*

20073. i. Tashiea Stender født 30 okt. 1964.

13370. **Poul Erik Jensen**, født den 14 jun. 1938.

13371. **Lisbeth Jensen**, født den 1 nov. 1940.

Hun blev gift med **Tage Pedersen**, 19 nov. 1962, født den 2 jan. 1932.

*Børn:*

20074. i. Conny Pedersen født 3 maj 1963.

13372. **Sonja Jensen**, født den 12 apr. 1944.

Hun blev gift med **Kaj Møller Andersen**, 16 nov. 1963, født den 19 mar. 1942.

*Børn:*

20075. i. Birgit Andersen født 9 nov. 1964.

13373. **Edel Jensen**, født den 23 aug. 1947.

13374. **Ingrid Jensen**, født den 20 maj 1951.

13375. **Jens Ove Jensen**, født den 10 nov. 1940.

Han blev gift med **Etel Hilalgo**, født den 29 maj 19XX.



*Børn:*

20076. i. Lillian Elisabeth Jensen født 15 dec. 1962.

13376. **Carmen Jensen**, født den 20 mar. 1949.

13377. **Kent Jensen**, født den 14 jun. 1939.

13378. **Jørgen Jagenreuter Jensen**, født den 25 mar. 1945.

13379. **Myrna Jagenreuter Jensen**.

Boende 2010 i Kalundborg.

Beskæftigelse: Pædagog.

Hun blev gift med **NN Johansen**.

13380. **Astrid Mathea Munch**, født den 9 jan. 1923 i Bodilsker sogn, Sønder herred, Bornholms amt, døbt den 28 jan. 1923 i Sct. Bodils Kirke, Bodilsker.

Boende 1952 på "Løvhøj" i Bodilsker.

13381. **Ellen Margrethe Munch**, født den 23 mar. 1925 i Bodilsker sogn, Sønder herred, Bornholms amt, døbt den 19 apr. 1925 i Sct. Bodils Kirke, Bodilsker.

Boede 1950 i Brønderslev.

13382. **Gunhild Oliva Munch**, født den 3 apr. 1927 i Bodilsker sogn, Sønder herred, Bornholms amt, døbt den 24 apr. 1927 i Sct. Bodils Kirke, Bodilsker.

Hun blev gift med **Gunnar Johannes Bech**, 25 maj 1949 i Sct. Bodils Kirke, Bodilsker, født den 25 sep. 1919 i Bodilsker sogn, Sønder herred, Bornholms amt (søn af Jens Nikolaj Bech [Snedker og husmand] og Ingeborg Christine Pedersen), hjemmedøbt den 23 okt. 1919, døbt den 30 nov. 1919 i Sct. Bodils Kirke, Bodilsker, død den 20 maj 2013 i Aakirkeby købstad, Sønder herred, Bornholms amt, begravet den 25 maj 2013 på Bodilsker kirkegård.

Boende 1945 på 36 Slg. parcel "Lillebæk" i Bodilsker. Overtog senere avlsbruget "Løvhøj" i Bodilsker efter sine svigerforældre.

Beskæftigelse:  
1949 Arbejdsmand.  
1958 Avlsbruger.

*Børn:*

20077. i. Mogens Bech født 28 maj 1950.

20078. ii. Lis Irene Bech født 10 jun. 1952.

20079.iii. Lene Margrethe Bech født 30 apr. 1958.

20080.iv. Kirsten Agnethe Bech født 5 sep. 1960.

13383. **Hermann Kofoed Jensen**, født den 11 sep. 1934 i Bodilsker sogn, Sønder herred, Bornholms amt, døbt den 14 okt. 1934 i Neksø kirke.

Født på gården 1 Slg. Skovgård i Bodilsker som han overtog efter sin far. Overtog i 1991 også 1 Slg. Kællingebygård i Pedersker.

Han blev gift med **Hanne Glud Marcher**, født den 11 okt. 1941 i Vestermarie sogn, Vester herred, Bornholms amt (datter af Hans Gunnar Johannes Marcher [Avlsbruger] og Guldborg Solvejg Kjøller), døbt den 16 nov. 1941 i Vestermarie kirke.

*Børn:*

20081. i. Rasmus Kofoed Jensen født i 1959.

13384. **Asger Kofoed Jensen**, født den 13 apr. 1943 i Bodilsker sogn, Sønder herred, Bornholms amt, døbt den 9 maj 1943 i Sct. Bodils Kirke, Bodilsker.

Født på gården 1 Slg. Skovgård i Bodilsker.

Han blev gift med **Kirsten NN**.

13385. **Esben Dragsted**, født den 16 okt. 1921 i Holmens sogn, Sokkelund herred, Københavns amt, døbt den 4 dec. 1921 i Holmens kirke.

Uddannelse: Cand. Jur.

Beskæftigelse Landsretssagfører.

Landsretssagfører Esben Dragsted, Gentofte, 80 år. Esben Dragsted blev cand.jur. i 1945, sagfører tre år efter, landsretssagfører i 1951 og fik møderet for Højesteret. Frem til 1982 var han seniorpartner i Dagsted, Kromann, Nørregaard og Friis, hvorefter han frem til pensioneringen i 1994 var seniorpartner i Dragsted Advokater. Foruden en lang række væsentlige bestyrelsesposter i erhvervslivet så som formandskabet for Egmont Fonden har Esben Dragsted blandt meget andet været formand for Verdensnaturfondens præsidium og næstformand for videnscentret Experimentarium.

Experimentariums historie.

#### Etablering

Under en rejse i USA havde Egmont Fondens formand, Esben Dragsted besøgt en række science centre. Inspireret af disse besøg stillede Esben Dragsted sig det relevante spørgsmål: Hvorfor ikke etablere et tilsvarende dansk science center?

På initiativ af Egmont Fonden blev der derfor nedsat en projektgruppe bestående af 14 medlemmer med daværende undervisningsinspektør Jannik Johansen som formand og Esben Dragsted som næstformand.

Projektgruppen ansatte faginspektør Tage Høyer Hansen og lektor, cand. scient. Nils Hornstrup til at udføre en forundersøgelse. Denne blev afsluttet i januar 1986 med (indlevering af) rapporten "Et Dansk Science Center ?" til Egmont Fonden. I forbindelse med forundersøgelsen besøgte man adskillige science centre verden rundt, og begrundede behovet for et dansk science center ud fra et pædagogisk, uddannelsesmæssigt og alment samfundsmæssigt behov. Desuden blev der opstillet et budget, og man foreslog forskellige finansieringsmuligheder i forbindelse med etablering og løbende drift af et dansk center.

#### Begrundelse

Den naturvidenskabelige forskning og dens resultater gennem det sidste århundrede havde fået voksende betydning for samfundets udvikling.

Befolkningen og forskerne havde en fælles interesse i oplysning om forskningen, dens resultater og indflydelse. Således at den fremtidige udvikling ville kunne hvile på et tilstrækkeligt fundament.

Den daværende uddannelsespolitik ønskede indlæringsinstitutioner, hvor konkrete oplevelser og erfaringer blev sat i centrum. Derfor pegede alt på, at et dansk science center burde være aktivitets- og uddannelsesorienteret.

#### Den første udstilling i Danmark

For at afprøve idéen besluttede man at udvikle forsøgsudstillingen "Menneske - her er din krop". Den åbnede i Remisen på Østerbro i København 15. april 1988 og varede i tre måneder. Udstillingen nåede et besøgstal på 71.900 personer.

#### Donationer

Udstillingens succes blev hurtigt efterfulgt af tre store donationer:

Egmont Fonden tilbød 25 millioner kroner til sikring af centrets drift i en årrække, indtil centret havde fundet et blivende driftsgrundlag.

Tuborg Bryggerier A/S tilbød at stille en mineralvandstappehal gratis til rådighed for centret i mindst 20 år.

Undervisnings- og Forskningsminister Bertel Haarder gav tilsagn om et tilskud på 10 millioner kroner til centrets etablering.

Ansættelse af direktør

I april 1988 blev Asger Høeg ansat som Experimentariums første og hidtil eneste direktør. Asger Høeg fik ansvaret for at projektere et permanent dansk science center og rejse den til etableringen nødvendige kapital.

Projektet besluttet

I september måned 1988 blev der afholdt et stort møde i Tuborgs Store Mødesal, hvor projektet blev præsenteret for 100 personer fra Danmarks største fonde, virksomheder og institutioner.

Den 30. januar 1989 var der opnået sikkerhed for den nødvendige etableringskapital på 56 millioner kroner. Beslutningen om at gennemføre projektet blev herefter taget. Man planlagde at det danske science center, Experimentarium, skulle åbne i 1991. Hendes Majestæt Dronningen, ledsaget af Hans Kongelige Højhed Prinsgemalen, indviede Experimentarium den 9. januar 1991.

Han blev gift med **Gudrun Lisbeth Nielsen** (datter af Niels Albert Nielsen [Proprietær] og Karen Ingeborg Kristensen).

13386. **Hanne Dragsted.**

13387. **Niels Berth**, født den 1 maj 1919 i Christians sogn, Sokkelund herred, Københavns amt, døbt den 3 aug. 1919 i Egebækvang Kirke, Espergærde, død den 14 jun. 2013, begravet på Egebækvang kirkegård, Espergærde.

Boede en periode i 1960'erne på "Sølyst", Strandvejen 93 A i Skotterup ved Espergærde.

Beskæftigelse:

Juveler.

Fabrikant.

Han blev gift med **Gurli NN.**

*Børn:*

20082. i. Erik Berth.

20083. ii. Jørgen Berth.

20084.iii. Flemming Berth.

13388. **June Howard Hanson.**

Hun fik 5 børn.

13389. **Rex Syndergaard**, født i 1918,

Boede 1969 i Charleston, Coles County, Illinois.

Folketælling: 1940 i Mount Pleasant, Sanpete County, Utah, U.S.A.

13390. **Ruth Syndergaard.**

Boede 1969 i Las Vegas, Nevada.

Hun blev gift med **Hugh Barentson**.

13391. **John Marlow Kay**, født den 7 jan. 1927 i Mona, Juab County, Utah, U.S.A., død den 22 jan. 1927 i Mona, Juab County, Utah, U.S.A., begravet på Mona Cemetery.

13392. **Marvin Walter Kay**, født den 30 sep. 1914 i Mona, Juab County, Utah, U.S.A., død den 8 okt. 1914 i Mona, Juab County, Utah, U.S.A., begravet på Mona Cemetery.

13393. **Leslie Evan Nelson**, født den 6 mar. 1918 i Mona, Juab County, Utah, U.S.A., død den 30 okt. 1996 i Hurricane, Washington County, Utah, U.S.A., begravet på Hurricane City Cemetery.

Han blev gift med **Mildred May Black**, født den 25 mar. 1919 (datter af Lewis LeRoy Black og Hazel Doretta Robinson), død den 22 dec. 2001, begravet på Hurricane City Cemetery.

*Børn:*

20085. i. Geraldine Nelson født 5 dec. 1943.

20086. ii. Karen Robin Nelson født 5 maj 1963.



13394. **Beulah Ferne Nelson**, født den 4 maj 1920, død den 12 okt. 1935, begravet på Mount Pleasant City Cemetery.

13395. **Eva Kay Nelson**, født den 28 mar. 1921, død den 28 mar. 1921, begravet på Mount Pleasant City Cemetery.

13396. **Milton Kay Nelson**, født den 3 nov. 1922, død den 28 jul. 1983, begravet på Mount Pleasant City Cemetery.

13397. **John K. Mellor**, født den 21 okt. 1935 i Sanpete County, Utah, U.S.A., død den 8 nov. 1968 i Mount Pleasant, Sanpete County, Utah, U.S.A., begravet på Mount Pleasant City Cemetery.

13398. **Reva Kay**, født den 13 apr. 1924 i Los Angeles, Los Angeles County, California, U.S.A.

13399. **LaRie Kay**, født den 27 jan. 1926 i Springville, Utah County, Utah, U.S.A.

13400. **Eugene Chloy Kay**, født den 14 dec. 1931 i Provo, Utah County, Utah, U.S.A., død den 6 jul. 1991 i Denver, Denver County, Colorado, U.S.A., begravet på Fort Logan National Cemetery.

Han blev gift med **NN**.

*Børn:*

20087. i. Michael Kay.

20088. ii. Ronald Kay.

20089. iii. Jennifer Kay.

iv Jody Kay.

13401. **Sandra Ream**.

Hun blev gift med **But Bittle**.

13402. **Linda Ream**.

Hun blev gift med **Robert Shelton**.

13403. **Larry Ream.**

13404. **David Ream.**

Han blev gift med **Elizabeth NN.**

13405. **Susan Ream.**

Hun blev gift med **Ivan McGavin.**

13406. **Douglas Robinson.**

13407. **Kim Robinson.**

13408. **Rodney Elmer Burdick**, født den 17 jul. 1926 i Meeker, Rio Blanco County, California, U.S.A., død den 15 dec. 1983, begravet på Eden Vale Cemetery, Las Vegas.

13409. **Donald Neil Burdick**, født den 28 jul. 1929 i Rifle, California, U.S.A., død den 10 apr. 1990 i Franktown, Douglas County, Colorado, U.S.A., begravet på Crown Hill Cemetery, Wheat Ridge, Jefferson County, California, U.S.A.

13410. **G. Keith Burdick**, død den 4 jul. 1997 i Denver, Denver County, Colorado, U.S.A.

Han blev gift med **NN.**

*Børn:*

20090. i. NN Burdick.

20091. ii. NN Burdick.

20092.iii. NN Burdick.

13411. **NN Burdick.**

13412. **Vernon Elmer Burdick**, født den 31 mar. 1944, død den 21 apr. 2011.

13413. **NN Burdick.**

13414. **NN Burdick.**

13415. **NN Burdick.**

13416. **Donald Marcellus Burdick**, født den 16 sep. 1923 i Heber City, Wasatch County, Utah, U.S.A., død den 2 apr. 1994 i Payson, Utah County, Utah, U.S.A., begravet den 6 apr. 1994 på Payson City Cemetery.

Han blev gift med **Cleo Simmons**, 10 nov. 1945 i Payson, Utah County, Utah, U.S.A., født den 20 okt. 1924 i Hibbard, Madison County, Idaho, U.S.A. (datter af Robert E. Lee Simmons og Edith Maud Silvester), død den 9 mar. 2009 i Payson, Utah County, Utah, U.S.A., begravet på Teton Cemetery, Idaho.

*Børn:*

20093. i. Patricia Burdick.

20094. ii. Rebecca Burdick.

20095.iii. Brad Burdick.

13417. **Robert Arzy Burdick**, født den 7 feb. 1928 i Payson, Utah County, Utah, U.S.A., død den 23 apr. 2003 i Payson, Utah County, Utah, U.S.A., begravet den 28 apr. 2003 på Payson City Cemetery.

Han blev gift med **Jessie Ardella Nybo**, 18 jan. 1946 i Salt Lake City, Salt Lake County, Utah, U.S.A., født den 17 dec. 1926 i Ogden, Weber County, Utah, U.S.A. (datter af Conrad

Nybo og Jessie Ardella Strong), død den 9 dec. 2007 i Payson, Utah County, Utah, U.S.A., begravet på Payson City Cemetery.

*Børn:*

- 20096. i. Barbara Burdick.
- 20097. ii. Brent Burdick.
- 20098.iii. Gloria Burdick.

13418. **Michael Burdick**, født den 24 feb. 1944 i Payson, Utah County, Utah, U.S.A., død den 26 feb. 1944 i Payson, Utah County, Utah, U.S.A., begravet på Payson City Cemetery.

13419. **Nicholas Smith**.

13420. **Brock Smith**.

Han blev gift med **Ann NN**.

13421. **Coby Smith**.

Han blev gift med **Raylene NN**.

13422. **Casey Smith**.

Han blev gift med **Darlene NN**.

13423. **Lot Smith**.

Han blev gift med **Helen NN**.

13424. **NN Newell**.

Han blev gift med **NN**.

13425. **NN Newell**.

Han blev gift med **NN**.

13426. **NN Newell**.

13427. **NN Newell**.

13428. **Shirlene Ellertson**, født den 21 nov. 1930 i Nephi, Juab County, Utah, U.S.A., død den 5 okt. 2013 i Bountiful, Davis County, Utah, U.S.A., begravet på Bountiful Memorial Park.

Hun blev gift med **Larry Johnson**, i Corpus Christi, Nueces, Texas, U.S.A. De blev skilt.

*Børn:*

- 20099. i. Alana Johnson.
- 20100. ii. Patrice Johnson.
- 20101.iii. Joni Johnson.

13429. **Carol Ellertson**.

Hun blev gift med **NN Theobald**.

13430. **RaNae Ellertson**, født i Nephi, Juab County, Utah, U.S.A.

Hun blev gift med **NN Anderson**.

13431. **Marilyn Ellertson**, død før 2013.

Hun blev gift med **NN Bailey**.

13432. **Lona Anderson**.

Hun blev gift med **Simon NN**.

13433. **G. Carole Anderson**.

Hun blev gift med **Mangum NN**.

13434. **Joan Anderson**.

Hun blev gift med **Walker NN**.

13435. **Myrna Anderson**.

13436. **Joseph Arvin Anderson**.

13437. **Brent Olson**.

Han blev gift med **Dianne NN**.

13438. **Ken Olson**.

Han blev gift med **Kathy NN**.

13439. **Kay Olson**.

Hun blev gift med **Kevin Tingley**.

13440. **Karen Olson**.

Hun blev gift med **Scott Stuart**.

13441. **Tauna Turley**.

Hun blev gift med **Bryan Lowe**.

13442. **Margo Turley**.

Hun blev gift med **Steven Freestone**.

13443. **Jana Turley**.

Hun blev gift med **Mike Short**.

13444. **Rick Turley**.

Han blev gift med **Marysue Tidwell**.

13445. **Mimi Turley**.

Hun blev gift med **Brent Bowden**.

13446. **Lisa Turley**.

Hun blev gift med **NN Stevens**.

13447. **Leslie Turley**.

Hun blev gift med **Mike Shepherd**.



13448. **NN Jones.**

Hun blev gift med **NN Anderson.**

13449. **NN Jones.**

Han blev gift med **NN.**

13450. **NN Jones.**

Hun blev gift med **NN Grampp.**

13451. **NN Jones.**

13452. **NN Jones.**

13453. **NN Wyatt.**

13454. **NN Wyatt.**

13455. **NN Wyatt.**

13456. **NN Wyatt.**

13457. **NN Wyatt.**

13458. **NN Wyatt.**

Hun blev gift med **NN Halling.**

13459. **NN Wyatt.**

13460. **NN Olson.**

Hun blev gift med **NN Burnett.**

13461. **NN Olson.**

Han blev gift med **NN Nielsen.**

13462. **NN Olson.**

Han blev gift med **NN Ward.**

13463. **NN Olson.**

13464. **NN Olson.**

Hun blev gift med **NN Shultz.**

13465. **NN Olson.**

13466. **NN Olson.**

13467. **Howard Miner Johnson**, født den 4 sep. 1937 i Salt Lake City, Salt Lake County, Utah, U.S.A., død den 11 sep. 1939 i Salt Lake City, Salt Lake County, Utah, U.S.A., begravet på Wasatch Lawn Cemetery, Salt Lake City, dødsårsag Drukneulykke.

Howard drowned at 10:30 A.M. in a neighbor's fish pond in the Avenues near Capitol Hill at 204 Canyon Road. Howard was the son of Howard D. Johnson and Lucile Miner. He was buried in the Wasatch Lawn Memorial Park in Holladay, Utah. REST IN PEACE.

13468. **Barbara Lynne Johnson.**

Hun blev gift med (1) **Noel James Baker.**

*Børn:*

- 20102. i. James Howard Baker.
- 20103. ii. Kevin Lynn Baker.

Hun blev gift med (2) **William Denzil Jensen.**

*Børn:*

- 20104.iii. Catherine Suzanne Jensen.
- 20105.iv. Julianne Danielle Jensen.

13469. **Shirley Ann Johnson.**

Hun blev gift med **Ronald Bruce England.**

*Børn:*

- 20106. i. Ann England.
- 20107. ii. Rhonda Lynne England.
- 20108.iii. Melanie Jeanne England.
- 20109.iv. Jana Michelle England.
- 20110. v. Stephen Bruce England.

13470. **Jerold Weaver Johnson.**

Han blev gift med **Suzanne Derrick.**

*Børn:*

- 20111. i. Jennifer Johnson.
- 20112. ii. Howard Derrick Johnson.
- 20113.iii. Jerold Douglas Johnson.
- 20114.iv. Sarah Jane Johnson.
- 20115. v. Cory Ralph Johnson.
- 20116.vi. Carrie Ann Johnson.
- 20117.vii. Patricia Johnson.
- 20118.viii. Stephanie Johnson.

13471. **David Kim Weaver Johnson.**

Han blev gift med **Judith Louise Woodward.**

*Børn:*

- 20119. i. Howard David Johnson.
- 20120. ii. Christopher Lee Johnson.
- 20121.iii. Cynthia Rae Johnson.

13472. **Steven Lawrence Miner.**

Han blev gift med **Julia Eliason.**

*Børn:*

- 20122. i. NN Alison Minor.

13473. **Verne Forrest Miner**, født den 16 maj 1953 i Los Alamos, Los Alamos County, New Mexico, U.S.A., død den 6 apr. 1980 i Salt Lake City, Salt Lake County, Utah, U.S.A., begravet på Toquerville Cemetery, Toquerville, Washington County, Utah, U.S.A.

13474. **Grant Rowberry Wrathall**.

Han blev gift med **Kathryn Lee Middlekauff**.

*Børn:*

20123. i. Ryan Rowberry Wrathall.

13475. **Charlotte Wrathall**.

Hun blev gift med **Laurence Gary Peay**, født den 5 okt. 1941 i Provo, Utah County, Utah, U.S.A., død den 24 aug. 1996 i Provo, Utah County, Utah, U.S.A., begravet den 28 aug. 1996 i Springville, Utah County, Utah, U.S.A.

*Børn:*

20124. i. Allyson Peay.

20125. ii. Angela Peay.

20126.iii. Andrea Peay.

20127.iv. April Peay.

13476. **Lawrence Miner Wrathall**.

Han blev gift med **Nayereh Eslami Tehrani**.

*Børn:*

20128. i. Lawrence Reza Wrathall.

20129. ii. Mariam Wrathall.

13477. **Loretta Wrathall**.

Hun blev gift med **Robert Pollock**.

*Børn:*

20130. i. Heather Pollock.

20131. ii. Sarah Pollock født 1 dec. 1975.

20132.iii. Dean Robert Pollock.

20133.iv. Jacob Earl Pollock.

20134. v. Elena Louise Pollock.

13478. **William John Miner**.

Han blev gift med **Linda Jo Peterson**.

*Børn:*

20135. i. Michael Miner.

13479. **Lawrence Brent Miner**.

Han blev gift med **Debra Maree Lancaster**.

*Børn:*

20136. i. Ashlee Maree Miner.

20137. ii. Lacey Lynn Miner.

20138.iii. Lindsey Ann Miner.

20139.iv. Julie Chanel Miner.

20140. v. Jackson Brent Miner.

13480. **Marcia Rae Miner**.

Hun blev gift med **Terry David Smoot**.

*Børn:*

- 20141. i. Troy David Smoot.
- 20142. ii. Tatia Smoot.
- 20143.iii. Tonya Smoot født 13 feb. 1971.
- 20144.iv. Siri Smoot.
- 20145. v. Shea Terry Smoot.
- 20146.vi. Ashley Smoot.
- 20147.vii. Brennan Marc Smoot.

13481. **Lance Geroge Miner**.

Han blev gift med **Maryann Johnson**.

*Børn:*

- 20148. i. John Lance Miner.
- 20149. ii. Michelle Miner.
- 20150.iii. Jennie Marie Miner.

13482. **Graham Lynn Miner**.

Han blev gift med **Beverly Please**.

*Børn:*

- 20151. i. Heath Reuben Miner.
- 20152. ii. Hyrum Lee Miner.
- 20153.iii. Joseph Graham Miner.

13483. **Lawrence Aurelius Miner**.

Han blev gift med (1) **Kristen Mortensen**.

*Børn:*

- 20154. i. Annie Laurie Miner.

Han blev gift med (2) **Sun Bock Kim**.

13484. **David Richard Miner**, født den 14 dec. 1951 i Ephrata, Grant County, Washington, U.S.A., død den 5 sep. 1984 i Salt Lake City, Salt Lake County, Utah, U.S.A., begravet på Mountain View Memorial Estates Cemetery, Utah.

Han blev gift med **Christy Darlene Osguthorpe**.

*Børn:*

- 20155. i. Harley David Miner.
- 20156. ii. Errol Franklin Miner.
- 20157.iii. Adam Erwin Miner.
- 20158.iv. Melanie Miner.

13485. **Melinda Miner**.

Hun blev gift med (1) **George Sansom**.

*Børn:*

- 20159. i. Kaerli Sansom.

Hun blev gift med (2) **Donald Hallie Main**.

*Børn:*

20160. ii. Taben Donald Main.

13486. **Douglas Garth Miner.**

Han blev gift med **Kalyn Matson.**

*Børn:*

20161. i. Jessica Miner.

20162. ii. Richard Lee Miner.

20163.iii. Hannah May Miner.

13487. **Lisa Miner.**

Hun blev gift med **Scott Tebbs Croft.**

*Børn:*

20164. i. Sydney Lauren Croft.

13488. **Rick Dean Miner.**

13489. **Scott Robert Miner.**

Han blev gift med **Nancy NN.**

13490. **Camille Joy Miner.**

Hun blev gift med **Breck Salmond.**

13491. **Matthew Lynn Miner.**

Han blev gift med **Melanie NN.**

13492. **Celeste Miner.**

Hun blev gift med **NN Wesemann.**

13493. **Billy Meyers Dunn**, født den 13 apr. 1937 i Pocatello, Bannock County, Idaho, U.S.A.

Han blev gift med **Ardis Kay Blanck**, 16 mar. 1956 i Salt Lake City, Salt Lake County, Utah, U.S.A., født den 15 aug. 1939.

*Børn:*

20165. i. Billy Kay Dunn født 13 feb. 1957.

20166. ii. Jefferson Bradley Dunn født 17 jun. 1961.

20167.iii. Phillip Thomas Dunn født 15 aug. 1962.

13494. **Garry Meyers Dunn**, født den 20 apr. 1938 i Pocatello, Bannock County, Idaho, U.S.A.

Han blev gift med **Marion Louise Kimball**, 12 aug. 1959 i Salt Lake City, Salt Lake County, Utah, U.S.A., født den 15 feb. 1937.

*Børn:*

20168. i. Garry Kimball Dunn født 5 aug. 1961.

20169. ii. Richard Kimball Dunn født 3 aug. 1963.

20170.iii. Craig Kimball Dunn født 10 apr. 1966.

13495. **James Meyers Dunn**, født den 16 apr. 1940 i Pocatello, Bannock County, Idaho, U.S.A.

Han blev gift med **Sandra Barker**, 7 aug. 1963 i Salt Lake City, Salt Lake County, Utah, U.S.A., født den 28 jun. 1940 i Murray, Salt Lake County, Utah, U.S.A.

*Børn:*

- 20171. i. Sally Dunn født 21 jul. 1964.
- 20172. ii. Julie Dunn født 2 maj 1966.
- 20173.iii. Amy Dunn født 8 jun. 1967.
- 20174.iv. Marianne Dunn født 14 dec. 1970.
- 20175. v. Jamie Dunn født 30 jan. 1975.
- 20176.vi. Nancy Dunn født 14 jan. 1980.

13496. **Jon Meyers Dunn**, født den 1 sep. 1942 i Pocatello, Bannock County, Idaho, U.S.A.

Han blev gift med **Susan Sondrup**.

13497. **Richard Meyers Dunn**, født den 10 apr. 1947 i Salt Lake City, Salt Lake County, Utah, U.S.A., død den 11 apr. 1947 i Salt Lake City, Salt Lake County, Utah, U.S.A.

13498. **Deborah Dunn**, født den 20 jun. 1950 i Salt Lake City, Salt Lake County, Utah, U.S.A.

Boede 2006 i Taos County, New Mexico, U.S.A.

Hun blev gift med **Paul V. Higham**.

13499. **Steven Meyers Dunn**, født den 2 sep. 1955 i Salt Lake City, Salt Lake County, Utah, U.S.A.

Han blev gift med **Robyn Peterson**.

13500. **Bonnie Rae Dunn**, født den 18 apr. 1942 i Murray, Salt Lake County, Utah, U.S.A.

Hun blev gift med **Glen Allen Pond**, 16 mar. 1964 i Salt Lake City, Salt Lake County, Utah, U.S.A.

*Børn:*

- 20177. i. Keri Lee Pond født 7 aug. 1968.
- 20178. ii. Tamara Kay Pond født 9 jul. 1969.
- 20179.iii. Gregory Allen Pond født 11 sep. 1972.
- 20180.iv. Roger Ellertson Pond født 15 okt. 1974.
- 20181. v. Matthew Darren Pond født 3 dec. 1976.
- 20182.vi. Shauna Marie Pond født 28 nov. 1980.
- 20183.vii. Jeffrey Michael Pond født 28 nov. 1984.

13501. **Mitzi Ann Dunn**, født den 19 jun. 1945 i Pocatello, Bannock County, Idaho, U.S.A.

Hun blev gift med **Stephen Liston Bray**, 15 jul. 1966 i Salt Lake City, Salt Lake County, Utah, U.S.A. De blev skilt.

*Børn:*

- 20184. i. Tad Liston Bray født 27 okt. 1969.
- 20185. ii. Cristoffer Alan Bray født 5 okt. 1972.
- 20186.iii. Daniel Paul Bray født 1 feb. 1977.
- 20187.iv. Derek Stephen Bray født 8 jun. 1980.

13502. **Robert Max Dunn**, født den 16 apr. 1950 i Murray, Salt Lake County, Utah, U.S.A.

Han blev gift med **Quinette Erickson**, 4 aug. 1975 i Salt Lake City, Salt Lake County, Utah, U.S.A.

*Børn:*

- 20188. i. Eric Van Dunn.
- 20189. ii. Shersten Dunn.
- 20190.iii. Travis Robert Dunn.
- 20191.iv. Cambria Dunn.

13503. **Dale Dalton Dunn**, født den 17 apr. 1942 i Randolph Field, Bexar, Texas, U.S.A.

Han blev gift med **Penny Lavaun Clauder**, 30 sep. 1968 i Salt Lake City, Salt Lake County, Utah, U.S.A., født den 23 jan. 1946 i Houston, Harris County, Texas, U.S.A.

*Børn:*

- 20192. i. Dale Clauder Dunn født 27 aug. 1969.
- 20193. ii. Jared Clauder Dunn født 14 dec. 1970.
- 20194. iii. Liisa Dunn født 17 aug. 1972.
- 20195. iv. Adam Clauder Dunn født 28 feb. 1974.
- 20196. v. Babbi Dunn født 23 apr. 1976.
- 20197. vi. Brigham Clauder Dunn født 12 jan. 1978.
- 20198. vii. Texas Dunn født 3 okt. 1980.
- 20199. viii. McKay Clauder Dunn født 5 jun. 1982.
- 20200. ix. Taylor Clauder Dunn født 2 apr. 1985.
- 20201. x. Hannah Dunn født 21 mar. 1988.
- 20202. xi. Rachel Dunn født 14 feb. 1990.

13504. **Jary Dalton Dunn**, født den 11 nov. 1943 i Winfield, Cowley, Kansas, U.S.A., død den 11 nov. 1943 i Winfield, Cowley, Kansas, U.S.A., begravet på Wasatch Lawn Cemetery, Salt Lake City.

13505. **Tim Dalton Dunn**, født den 22 maj 1945 i Pocatello, Bannock County, Idaho, U.S.A.

Han blev gift med (1) **Shauna Glennys Starkie**, 17 nov. 1966 i Salt Lake City, Salt Lake County, Utah, U.S.A., født den 29 mar. 1946 i Burnley, Lancaster, England. De blev skilt.

*Børn:*

- 20203. i. Jeffrey Tyler Dunn født 30 sep. 1966.
- 20204. ii. Heather Jean Dunn født 11 sep. 1971.
- 20205. iii. Stacey Dunn født 17 apr. 1974.

Han blev gift med (2) **Kathy Johnson**, i 1977. De blev skilt.

Han blev gift med (3) **Judy Ann Hayward**, 23 aug. 1984 i Salt Lake City, Salt Lake County, Utah, U.S.A. De blev skilt.

Han blev gift med (4) **Susan Black**, 23 jan. 1994 i Salt Lake City, Salt Lake County, Utah, U.S.A., født den 20 okt. 1954 i Salt Lake City, Salt Lake County, Utah, U.S.A.

13506. **Val Dalton Dunn**, født den 1 sep. 1948 i Salt Lake City, Salt Lake County, Utah, U.S.A.

Han blev gift med (1) **Laura Annette Petersen**, 3 jun. 1971 i Salt Lake City, Salt Lake County, Utah, U.S.A., født den 8 dec. 1950 i Houston, Harris County, Texas, U.S.A.

*Børn:*

- 20206. i. Alexander Petersen Dunn født 22 mar. 1972.
- 20207. ii. Brent Petersen Dunn født 11 jul. 1973.
- 20208. iii. Christy Petersen Dunn født 5 dec. 1974.
- 20209. iv. Dell Petersen Dunn født 20 sep. 1977.
- 20210. v. Ephraim Val Petersen Dunn født 23 jul. 1980.
- 20211. vi. Fielding Petersen Dunn født 16 jun. 1982.

Han blev gift med (2) **Elizabeth LaBaw**.

13507. **Rand Dalton Dunn**, født den 27 apr. 1952 i Salt Lake City, Salt Lake County, Utah, U.S.A.

Han blev gift med **Penney Lee Cobbley**, 9 aug. 1975 i Arco, Butte, Idaho, U.S.A., født den 28 dec. 1948 i Blackfoot, Bingham County, Idaho, U.S.A.



*Børn:*

- 20212. i. Randi Ayn Dunn født 21 aug. 1976.
- 20213. ii. Michael William Dunn født 7 apr. 1980.
- 20214.iii. Zachary Nathan Dunn født 16 feb. 1986.

13508. **Cory Dalton Dunn**, født den 11 jun. 1956 i Salt Lake City, Salt Lake County, Utah, U.S.A.

Han blev gift med **Pamela Gay Stokes**, 23 jun. 1978 i Idaho Falls, Bonneville County, Idaho, U.S.A., født den 25 aug. 1958 i Boise, Ada County, Idaho, U.S.A.

*Børn:*

- 20215. i. Michelle Lynn Dunn født 4 apr. 1979.
- 20216. ii. Janell Dunn født 11 aug. 1981.
- 20217.iii. Leslie Dunn født 25 okt. 1985.
- 20218.iv. Kaylie Dunn født 17 feb. 1989.
- 20219. v. Cory Stokes Dunn født 1 maj 1991.
- 20220.vi. Rebecca Dunn født 6 okt. 1995.

13509. **Mark Dalton Dunn**, født den 1 sep. 1958 i Salt Lake City, Salt Lake County, Utah, U.S.A.

Han blev gift med (1) **Carolyn Davis**, 30 dec. 1980 i Idaho Falls, Bonneville County, Idaho, U.S.A., født den 6 jul. 1961 i Arizona, U.S.A. De blev skilt.

*Børn:*

- 20221. i. Dalton Marques Dunn født 22 jun. 1983.
- 20222. ii. Daniel Webster Dunn født 23 sep. 1986.

Han blev gift med (2) **Robin Koester**, 19 apr. 1990 i Atlanta, Fulton County, Georgia, U.S.A., født den 27 sep. 1960 i Salt Lake City, Salt Lake County, Utah, U.S.A. De blev skilt.

Han blev gift med (3) **Karen Young**, 6 dec. 1993 i Salt Lake City, Salt Lake County, Utah, U.S.A., født den 29 maj 1963 i Murray, Salt Lake County, Utah, U.S.A. De blev skilt.

*Børn:*

- 20223.iii. Karmelle Wray Dunn født 25 maj 1995.

Han blev gift med (4) **Michelle Palmer**.

*Børn:*

- 20224.iv. NN Dunn.
- 20225. v. NN Dunn.

13510. **Karen Elaine McIntosh**, født den 17 sep. 1948 i Great Falls, Cascade County, Montana, U.S.A.

13511. **Larry John McIntosh**, født den 8 maj 1951 i Great Falls, Cascade County, Montana, U.S.A., død den 17 sep. 2013 i King County, Washington, U.S.A.

13512. **Scott McIntosh**, født den 2 mar. 1954 i Great Falls, Cascade County, Montana, U.S.A.

13513. **Thomas Mark McIntosh**, født den 26 maj 1959 i Great Falls, Cascade County, Montana, U.S.A.

13514. **John Ellertson**.

Han blev gift med **Judy NN**.

13515. **Larry Ellertson, .**

Han blev gift med **Linda NN.**

13516. **Clyde Ellertson**, født den 10 dec. 1957 i Payson, Utah County, Utah, U.S.A.

Han blev gift med **Phyllis Jarrett.**

*Børn:*

- 20226. i. Cody Wells Ellertson født 28 nov. 1983.
- 20227. ii. Clyde Ellertson.
- 20228.iii. Jesse Ellertson.
- 20229.iv. Michael Ellertson.
- 20230. v. Tyler Ellertson.
- 20231.vi. Deyette Ellertson.

13517. **Clinton Paul Ellertson**, født den 10 dec. 1957 i Payson, Utah County, Utah, U.S.A., død den 6 jan. 2004, begravet på Memory Lawn Memorial Park, Texas.

Han blev gift med **Ann Cooper**, i 1981.

*Børn:*

- 20232. i. April Ellertson.
- 20233. ii. Jennifer Ellertson.
- 20234.iii. Ashley Ellertson.

13518. **Karen Ellertson.**

Hun blev gift med **Derik Dalton.**

13519. **Joni Lee Schwaar.**

Hun blev gift med **NN Teerlink.**

13520. **Suzanne Schwaar.**

13521. **Steven Leslie Schwaar.**

13522. **Joy Powelson.**

Hun blev gift med **Richard Nielsen.**

13523. **Kay Powelson.**

Hun blev gift med **Larry McAllister.**

13524. **Teresa Ellertson.**

Hun blev gift med **NN Taylor.**

13525. **Sheila Ellertson.**

Hun blev gift med **Tom Hoover.**

13526. **Kerry Ellertson.**

Han blev gift med **Ginny NN.**

13527. **Becky Ellertson.**

Hun blev gift med **Jack Kemp.**

13528. **NN Speakman.**

13529. **NN Speakman.**

13530. **NN Speakman.**

13531. **NN Speakman.**

13532. **NN Speakman.**

13533. **NN Speakman.**

13534. **James Wyant Gray**, født den 25 dec. 1954 i San Juan, Puerto Rico.

Han blev gift med (1) **Nancy Ruth Arnold**, 29 apr. 1976 i Oakland, Alameda County, California, U.S.A., født den 8 nov. 1955 i Palmer, Massachusetts, U.S.A., død den 5 jan. 1999 i Fair Oaks, Sacramento, California, U.S.A.  
De blev skilt.

*Børn:*

- 20235. i. Courtney Faun Gray født 19 sep. 1980.
- 20236. ii. Trevor James Gray født 24 mar. 1977.
- 20237. iii. Kensley Marianne Gray født 11 nov. 1978.
- 20238. iv. Whitney Anna-Marie Gray født 17 jun. 1983.

Han blev gift med (2) **Monique Leah Cesna**, 18 nov. 1988 i Oakland, Alameda County, California, U.S.A.  
De blev skilt.

Han blev gift med (3) **Sue McFadyen**, 18 maj 2002 i Oakland, Alameda County, California, U.S.A.

13535. **Gail Ann Gray**, født den 24 mar. 1957 i Sacramento, Sacramento County, California, U.S.A.

Hun blev gift med **Devin Dayton Thorpe**, 20 jun. 1988 i Salt Lake City, Salt Lake County, Utah, U.S.A.

13536. **Linda Dorothy Gray**, født den 14 aug. 1960 i Sacramento, Sacramento County, California, U.S.A.

Hun blev gift med **David Montijo**, 24 mar. 1990 i Los Angeles, Los Angeles County, California, U.S.A.

13537. **Gary Ephraim Gray**, født den 9 maj 1964 i Sacramento, Sacramento County, California, U.S.A.

Han blev gift med **Suzanne Jene Krupa**.

13538. **Ebba Lund Hansen**, født den 16 jun. 1910 i Svaneke købstad, Øster herred, Bornholms amt, døbt den 24 jul. 1910 i Svaneke kirke, død den 31 dec. 1911 i Svaneke købstad, Øster herred, Bornholms amt, begravet den 5 jan. 1912 på Svaneke kirkegård.

13539. **Ove Lund Hansen**, gældende navn Ove Lund Krik, født den 21 aug. 1912 i Svaneke købstad, Øster herred, Bornholms amt, døbt den 10 nov. 1912 i Svaneke kirke, død den 6 sep. 1931 i Svaneke købstad, Øster herred, Bornholms amt, begravet den 11 sep. 1931 på Svaneke kirkegård.

13540. **Sanna Dorteia Gotholdsine Carlsson**, født den 9 nov. 1908 i Helligpeder, Rutsker sogn, Nørre herred, Bornholms amt.

Udlagt barnefader; Stenhugger Gustav Arvef Gjøstrand Carlsson.

13541. **Holger Armand Gjøstrand Carlsson**, født den 20 jan. 1911 i Vang, Rutsker sogn, Nørre herred, Bornholms amt.

13542. **Ivar Børge Gudmund Carlsson**, født den 15 dec. 1914 i Vang, Rutsker sogn, Nørre herred, Bornholms amt.

13543. **Ellen Emilie Pedersen**, født den 3 apr. 1920 i Hasle købstad, Nørre herred, Bornholms amt, døbt den 25 apr. 1920 i Hasle kirke, Bornholm, død den 31 dec. 1992 i København.

Beskæftigelse: 1940 Husassistent.

Hun blev gift med (1) **Leo Anker Nielsen**, 7 sep. 1940 på Hasle Rådhus, født den 10 aug. 1919 i Hasle købstad, Nørre herred, Bornholms amt (søn af Valdemar Marius Nielsen [Fisker] og Karoline Petrea Andersen), døbt den 28 sep. 1919 i Hasle kirke, Bornholm, død den 18 maj 2000 i Rønne købstad, Vester herred, Bornholms amt, begravet den 24 maj 2000 på Rønne kirkegård. De blev skilt den 16 feb. 1949 i København.



Boede 1954 på Havnen 3 i Hasle. Boede 1988 i Kåsegade 2 i Rønne.

Beskæftigelse:  
1940 Arbejdsmand.  
1949 Fisker.

*Børn:*

- 20239. i. Henny Nielsen født i 1939.
- 20240. ii. Kitty Irene Nielsen født 5 aug. 1942.

Hun blev gift med (2) **Poul Otto Wiborg**, 7 jan. 1950, født den 7 jan. 1917 på Rigshospitalet, København, døbt den 11 mar. 1917 i Sct. Johannes kirke, København. De blev skilt i 1973.

13544. **Dødfødt pige**, født den 8 jun. 1922 i Rønne købstad, Vester herred, Bornholms amt, begravet den 13 jun. 1922 på Olsker kirkegård.

13545. **Asta Christine Larsen**, født den 29 nov. 1904 i Nyker sogn, Vester herred, Bornholms amt, døbt den 19 mar. 1904 i Ny kirke.

13546. **Helga Matilde Larsen**, født den 19 apr. 1906 i Rutsker sogn, Nørre herred, Bornholms amt, døbt den 4 jun. 1906 i Ruts kirke.

13547. **Edith Larsen**, født den 14 dec. 1907 i Rutsker sogn, Nørre herred, Bornholms amt, døbt den 19 apr. 1908 i Ruts kirke.

13548. **Dagmar Julie Henriette Westh**, født den 3 feb. 1897 i Sct. Knuds sogn, Odense herred, Odense amt, døbt den 4 apr. 1897 i Sct. Knuds kirke, Odense.

Udlagt barnefader Arbejdsmand Anders Nielsen. Boede 1919 på Middelgrundsvej 34, 3 i København.

Hun blev gift med **Villiam Albert Georg Petersen**, Før 1921, født den 25 jan. 1899 i København.

13549. **Harry Julius Ejnar Westh**, født den 5 mar. 1898 i Odense Købstad, Odense herred, Odense amt.

Beskæftigelse: 1923 Chauffør.

Boede:

1 maj 1912 på Augustegade 16, st. Hjemme i København.

1 nov. 1912 Gullandsgade 12 C, Hjemme i København.

1 maj 1913 på Hveensvej 28, 2 Hjemme i København.

1 nov. 1913 Hveensvej 11, 1 Hjemme i København.

1 maj 1914 Gullandsgade 4, 2 Hjemme i København.

1 nov. 1914 Holmbladsgade 25, 2 Hjemme i København.

1 maj 1916 Middelgrundsvej 34, 2. th. Hjemme i København.

1 maj 1923 fra Henschels Allé 28 til Petersen & Albech, Ny Fiskerihavn i København.

13550. **Harald Holger Martin Westh**, født den 21 aug. 1903 i København.

13551. **Robert Alexander Valentin Westh**, født den 28 feb. 1905 i Sundby sogn, Sokkelund herred, Københavns amt, døbt den 11 feb. 1906 i Sundby kirke, København.

13552. **Rigmor Westh**, født den 11 nov. 1902 i Rutsker sogn, Nørre herred, Bornholms amt, døbt den 1 jan. 1902 i Ruts kirke.

Født på gården 35 Slg. Aahalsegård i Rutsker.

Hun blev gift med **Ejnar Hans Peter Larsen**, XX mar. 1924 i Kildebrønde kirke, født i København.

Boede 1924 i København.

Beskæftigelse: 1924 Detailhandler.

13553. **Dagmar Westh**, født den 4 sep. 1904 i Rutsker sogn, Nørre herred, Bornholms amt, døbt den 30 okt. 1904 i Ruts kirke.

Født på gården 35 Slg. Aahalsegård i Rutsker.

13554. **Helga Westh**, født den 19 aug. 1905 i Rutsker sogn, Nørre herred, Bornholms amt, døbt den 24 sep. 1905 i Ruts kirke, død den 30 mar. 1997 i Holstebro Købstad sogn, Hjerm herred, Ringkøbing amt, begravet på Borbjerg kirkegaard.

Født på gården 35 Slg. Aahalsegård i Rutsker.

Hun blev gift med **Anders Gjedbo Lauritsen**, 14 nov. 1926 i Kildebrønde kirke, født den 25 mar. 1901 i Tvis sogn, Hammerum herred, Ringkøbing amt (søn af Anders Lauritsen og Mette Marie Jensen), hjemmedøbt den 1 apr. 1901, døbt den 4 apr. 1901 i Tvis kirke, død den 21 aug. 1953, begravet på Borbjerg kirkegaard.

Lille Gedbo var oprindelig tvillinggård til Store Gedbo og lå lige syd for åen over for Store Gedbo. I 1929 sælger Anders Laursen gården til sønnen Anders Gjedbo Lauritsen - den fjerde Anders Laursen i Lille Gedbo - som er gift med Helga Westh, født 1905 på Bornholm. I Lille Gedbo får de tvillingerne Marie Emilie og Anders Folmer i 1929. I 1931 mageskifter han gården til svogeren Henrik Christian Henriksen Frøjk.

Beskæftigelse: 1929 Gårdejer.

*Børn:*

20241. i. Anders Folmer Westh Lauritsen født 25 mar. 1929.

20242. ii. Marie Emilie Westh Lauritsen født 25 mar. 1929.

13555. **Emilie Westh**, født den 5 maj 1907 i Rutsker sogn, Nørre herred, Bornholms amt, døbt den 2 jun. 1907 i Ruts kirke.

Født på gården 35 Slg. Aahalsegård i Rutsker.

13556. **Folmer Kristian Westh**, født den 5 nov. 1908 i Rutsker sogn, Nørre herred, Bornholms amt, døbt den 27 dec. 1908 i Ruts kirke, død den 29 okt. 1985 i Hjørring sogn, Vennebjerg herred, Hjørring amt.

Født på gården 35 Slg. Aahalsegård i Rutsker.

13557. **Knud Ove Westh**, født den 4 maj 1903 i Sct. Mariæ sogn, Helsingør købstad, Lyng-Kronborg herred, Frederiksborg amt, døbt den 14 jun. 1903 i Sct. Mariæ Kirke, Helsingør, død den 4 aug. 1977 i Gentofte sogn, Sokkelund herred, Københavns amt, begravet på Gentofte kirkegaard.

Boede 1927 i Engeltoftsgade 15 i Odense. Adm. Direktør og Bestyrelsesformand i ESAB A/S og A/S Alumeta (Repella).

Uddannelse: Cand. polyt.

Beskæftigelse:

Ingeniør.

Skibsbygger.

Administrerende direktør.



Han blev gift med **Karen Margrethe Pedersen**, 24 nov. 1926 i Vor Frue Kirke, København, født den 30 nov. 1905 på Frederiksberg (datter af Chrisitan Viggo Petersen [Gartner] og Thomasine Emilie Andersen), døbt den 8 apr. 1906 i Sankt Markus kirke.

*Børn:*

20243. i. Torben Westh født 12 okt. 1927.

20244. ii. NN Westh.

20245. iii. NN Westh.

20246. iv. NN Westh.

13558. **Gerda Marie Westh**, født den 15 aug. 1904 i Sct. Mariæ sogn, Helsingør købstad, Lyng-Kronborg herred, Frederiksborg amt, døbt den 4 sep. 1904 i Kronborg Slotskirke, død den 26 feb. 1946.

Hun blev gift med **Carl Christian Marx Nielsen**, gældende navn Carl Christian Marx-Nielsen, 4 jul. 1925 i Sct. Knuds kirke, Odense, født den 24 maj 1897 i Garnisons sogn, København Holmens, Københavns amt (søn af Marius Henrik Nielsen [Skibsmægler] og Ellen Rigmor Max), døbt den 1 aug. 1897 i Garnisons kirke, København, død den 1 apr. 1976.

Boede i 1928 på Langelinie 85 i Odense. Bestyrelsesformand og Direktør i A/S M. P. Allerups Eftf., Bestyrelsesformand i Dampskibs-Aktieselskabet Progress i Odense.

Beskæftigelse: 1925 Direktør.

*Børn:*

20247. i. Else Marx Nielsen født 17 jun. 1928.

20248. ii. Christian Marx-Nielsen født 20 jan. 1946.

13559. **Edvin Andreas Martin Westh**, født den 8 jun. 1906 i Sct. Mariæ sogn, Helsingør købstad, Lyng-Kronborg herred, Frederiksborg amt, døbt den 12 aug. 1906 i Kronborg Slotskirke, død den 4 maj 1981 i Charlottenlund, Ordrup sogn, Sokkelund herred, Københavns amt.



Han blev gift med **Kathrine Johanne Clausen**, 14 maj 1932, født den 26 nov. 1901 (datter af Hans Jacob Clausen og Ane Marie Eschen), død den 25 nov. 1984 i Hellerup sogn, Sokkelund herred, Københavns amt.

*Børn:*

- 20249. i. Claus Westh.
- 20250. ii. Hans Jacob Westh født 27 jun. 1938.
- 20251. iii. Sys Johanne Westh.



13560. **Herman Rudolf Westh**, født den 1 aug. 1914.

Han blev gift med **NN Jensen**.

*Børn:*

- 20252. i. NN Westh.

13561. **Harriet Kristine Lund**, født den 7 feb. 1908 i Rønne købstad, Vester herred, Bornholms amt, hjemmedøbt den 19 feb. 1908, døbt den 16 apr. 1908 i Sct. Nicolai Kirke, Rønne.

Hun blev gift med **Henry Michael Lund**, 23 apr. 1935 i Sct. Nicolai Kirke, Rønne, født den 16 feb. 1906 i Rønne købstad, Vester herred, Bornholms amt (søn af Herman Carl Hansen Lund [Snedkersvend] og Cathrine Hansine Jepmine Hansen), døbt den 12 apr. 1906 i Sct. Nicolai Kirke, Rønne, død den 11 aug. 1992 i Holbæk Købstad sogn, Merløse herred, Holbæk amt.

Boede ved sin død på Nordvestvej 5d i Holbæk.

Beskæftigelse:

Adjunkt i Holbæk.

Lektor og lærebogsforfatter.

Folketælling: 1921 i Rønne købstad, Vester herred, Bornholms amt (se note 21659).

13562. **Hans Peter Lund**, født den 25 sep. 1918 i Rønne købstad, Vester herred, Bornholms amt, døbt den 15 dec. 1918 i Sct. Nicolai Kirke, Rønne, død den 8 apr. 1919 i Rønne købstad, Vester herred, Bornholms amt, begravet den 12 apr. 1919 på Rønne kirkegård.

13563. **Hans Anker Lund**, født den 31 jan. 1906 i Knudsker sogn, Vester herred, Bornholms amt, døbt den 25 mar. 1906 i Sct. Knuds kirke, Bornholm.

Emigreret: 16 jun. 1924 til Amerika.



13564. **Doris Margrethe Lund**, født den 28 sep. 1907 i Knudsker sogn, Vester herred, Bornholms amt, døbt den 8 dec. 1907 i Sct. Knuds kirke, Bornholm.
13565. **Johanne Stender Lund**, født den 11 sep. 1909 i Knudsker sogn, Vester herred, Bornholms amt, hjemmedøbt den 1 dec. 1909, døbt den 17 apr. 1911 i Sct. Knuds kirke, Odense.
13566. **Eva Stender Lund**, født den 8 jun. 1911 i Knudsker sogn, Vester herred, Bornholms amt, døbt den 3 sep. 1911 i Sct. Knuds kirke, Bornholm.
13567. **Erik Stender Lund**, født den 15 sep. 1912 i Knudsker sogn, Vester herred, Bornholms amt, døbt den 24 nov. 1912 i Sct. Knuds kirke, Bornholm.
13568. **Herdís Ludovika Stender Lund**, født den 16 jan. 1918 i Rønne købstad, Vester herred, Bornholms amt, døbt den 16 jan. 1919 i Sct. Nicolai Kirke, Rønne.
13569. **Henny Stender Lund**, født den 7 dec. 1920 i Sorthat, Nyker sogn, Vester herred, Bornholms amt, hjemmedøbt 9 feb. 1921.
13570. **John Stender Lund**, født i 1928 i Canada.
13571. **Anna Marie Johanne Hansen**, gældende navn Anna Marie Johanne Seemholt, født den 12 jun. 1900 i Rønne købstad, Vester herred, Bornholms amt, døbt den 10 jul. 1900 i Sct. Nicolai Kirke, Rønne.
- Boede 1958 i København.
- Folketælling: 1921 i Rønne købstad, Vester herred, Bornholms amt (se note 21660).
13572. **Peter Immanuel Hansen**, gældende navn Peter Immanuel Seemholt, født den 4 nov. 1908 i Rønne købstad, Vester herred, Bornholms amt, hjemmedøbt 9 nov. 1908, døbt den 31 maj 1909 i Sct. Nicolai Kirke, Rønne.
- Boede 1958 i København.
- Folketælling: 1921 i Rønne købstad, Vester herred, Bornholms amt (se note 21661).
13573. **Dødfødt dreng**, begravet den 30 aug. 1908 på Rutsker kirkegård.
13574. **Johannes Munch Hansen**, født den 14 mar. 1913 i Hasle købstad, Nørre herred, Bornholms amt, hjemmedøbt den 17 maj 1913, døbt den 18 maj 1913 i Hasle kirke, Bornholm, død den 14 maj 1988 i Rønne købstad, Vester herred, Bornholms amt, begravet den 18 maj 1988 på Hasle kirkegård.
- Boede ved sin død i Østergade 34 i Hasle. Død på Centralsygehuset i Rønne.
- Beskæftigelse: Gartner.
- Folketælling: 1921 i Hasle købstad, Nørre herred, Bornholms amt (se note 21662).
- Han blev gift med **Johanne Marie Olsen**, 12 okt. 1939 i Aa kirke, født den 15 aug. 1914 i Bodilsker sogn, Sønder herred, Bornholms amt (datter af Oluf Peter Olsson [Husmand] og Nia Victoria Lund), døbt den 27 sep. 1914 i Sct. Bodils Kirke, Bodilsker, død den 30 maj 1992 i Hasle købstad, Nørre herred, Bornholms amt, begravet den 4 jun. 1992 på Hasle kirkegård.
13575. **Emmely Emilie Margrethe Hansen**, gældende navn Emly Emilie Margrethe Hansen, født den 25 feb. 1904 i Rønne købstad, Vester herred, Bornholms amt, døbt den 31 mar. 1904 i Sct. Nicolai Kirke, Rønne, død den 8 okt. 1994 i Hasle købstad, Nørre herred, Bornholms amt, begravet den 15 okt. 1994 på Hasle kirkegård.

Hun blev gift med **Aksel Vilhelm Adolfsen**, 12 feb. 1928 i Hasle kirke, Bornholm, født den 2 dec. 1897 i Hasle købstad, Nørre herred, Bornholms amt (søn af Adolf Abraham Adolfsen [Teglværksarbejder] og Hanna Larsdotter), døbt den 30 maj 1898 i Hasle kirke, Bornholm, død den 25 feb. 1975 i Rønne købstad, Vester herred, Bornholms amt, begravet den 1 mar. 1975 på Hasle kirkegård.

Boede 1928 på Søndre Landevej i Hasle. Boede 1932 på "Risenborg" i Klemensker. Boede ved sin død på Storegade 40 i Hasle. Død på Centralsygehuset i Rønne.

Beskæftigelse:  
1928 Arbejdsmand.  
1933 Landmand.

*Børn:*

- 20253. i. Adolf Louis Adolfsen født 15 dec. 1928.
- 20254. ii. Ernst Emil Adolfsen født 12 feb. 1930.
- 20255. iii. Arne Villy Hansen Adolfsen født 12 jan. 1932.
- 20256. iv. Grethe Louise Adolfsen født 7 okt. 1933.

13576. **Henry Markmann Hansen**, født den 27 maj 1910 i Rønne købstad, Vester herred, Bornholms amt, døbt den 19 jun. 1910 i Sct. Nicolai Kirke, Rønne, død den 18 mar. 1969 på Bispebjerg hospital, København, bisat den 22 mar. 1969 fra Holte kirke.

Boede ved sin død på Gulsvej 26 i Holte - Ny Holte sogn.

Beskæftigelse: Chauffør.

Han blev gift med **Ingeborg Madsen**.

13577. **Melita Marie Hansen**, født den 6 jun. 1912 i Rønne købstad, Vester herred, Bornholms amt, døbt den 11 aug. 1912 i Sct. Nicolai Kirke, Rønne, død den 18 nov. 1997 i Valby sogn, Sokkelund herred, Københavns amt.

Hun blev gift med **Helmut Peter Blaabjerg Christensen**, født den 7 feb. 1910 i Svendborg Købstad, Sunds herred, Svendborg amt (søn af Christian Christensen [Arbejdsmand] og Thyra Ernstine Petersen), døbt den 2 mar. 1910 i Vor Frue Kirke, Svendborg, død i 1938 i Spanien.

*Børn:*

- 20257. i. Annie Blaabjerg Christensen født 20 jan. 1937.

13578. **Henry Michael Lund**, født den 16 feb. 1906 i Rønne købstad, Vester herred, Bornholms amt, døbt den 12 apr. 1906 i Sct. Nicolai Kirke, Rønne, død den 11 aug. 1992 i Holbæk Købstad sogn, Merløse herred, Holbæk amt.

Boede ved sin død på Nordvestvej 5d i Holbæk.

Beskæftigelse:  
Adjunkt i Holbæk.  
Lektor og lærebogsforfatter.

Folketælling: 1921 i Rønne købstad, Vester herred, Bornholms amt (se note 21663).

Han blev gift med **Harriet Kristine Lund**, 23 apr. 1935 i Sct. Nicolai Kirke, Rønne, født den 7 feb. 1908 i Rønne købstad, Vester herred, Bornholms amt (datter af Thomas Peter Lund [Avlsbruger] og Petra Hansine Jespersen), hjemmedøbt den 19 feb. 1908, døbt den 16 apr. 1908 i Sct. Nicolai Kirke, Rønne.

13579. **Agnes Hermine Elisabeth Lund**, født den 9 jul. 1907 i Rønne købstad, Vester herred, Bornholms amt, hjemmedøbt den 1 aug. 1907, død den 4 aug. 1907 i Rønne købstad, Vester herred, Bornholms amt, begravet den 7 aug. 1907 på Rønne kirkegård.

13580. **Dødfødt barn.**

13581. **Arne Nicolaj Børge Jensen**, født den 21 okt. 1901 i Sct. Andreas Sogn, København Vor Frue, Københavns amt, døbt den 15 dec. 1901 i Trinitatis kirke, København.

Statstidende Maj 1937.
------------------------

Arne Nicolaj Børge Jensen af Charlottenlund er indtraadt i Firmaet Børnenes Bazar v/Carl N. Jensen, som ansvarlig og til underskrift berettiget Deltager, hvorved den ham givne Prokura er bortfaldet.
--

13582. **Vibeke Agnete Christence Læsaa**, født den 6 feb. 1930 i Pedersker sogn, Sønder herred, Bornholms amt, døbt den 18 apr. 1930 i Sct. Peders kirke, Bornholm.

Hun blev gift med **Niels Helge Nyvang**, 5 sep. 1953 i Haraldsted kirke, født den 21 apr. 1927 i Haraldsted sogn, Ringsted herred, Sorø amt (søn af Alfred Thorvald Petersen Nyvang [Gårdejer] og Marie Magdalene Petersen).

Beskæftigelse: 1957 Pensionatsejer.

*Børn:*

20258. i. Dødfødt dreng født 5 maj 1956.

20259. ii. Ann-Jeanette Nyvang født 14 jun. 1957.

13583. **Hans Peter Thomsen**, født den 24 sep. 1909 i Lobbæk, Nylars sogn, Vester herred, Bornholms amt, døbt den 31 okt. 1909 i Vestermarie kirke, død i 1992 i Lovelock, Pershing County, Nevada, Amerika, begravet på Lone Mountain Cemetery.

Emigreret 1913 til Amerika.
-----------------------------

First Name: Hans Peter Last Name: Thomsen Ethnicity: Denmark, Scandinavian Last Place of Residence: Ronne, Denmark Date of Arrival: Aug 26, 1913 Age at Arrival: 3y 11m Gender: M Marital Status: S Ship of Travel: C.F. Tietgen Port of Departure: Copenhagen Manifest Line Number: 0012.
--

13584. **Ane Margrethe Thomsen**, født den 27 jul. 1912 i Lobbæk, Nylars sogn, Vester herred, Bornholms amt, døbt den 24 sep. 1912 i Vestermarie kirke, død i 1999 i Lovelock, Pershing County, Nevada, Amerika, begravet den apr. 1999 på Big Meadow Cemetery.

Emigreret 1913 til Amerika.
-----------------------------

First Name: Ane M. Last Name: Thomsen Ethnicity: Last Place of Residence: Date of Arrival: May 16, 1914 Age at Arrival: Gender: U Marital Status: Ship of Travel: Frederik VIII Port of Departure: Copenhagen Manifest Line Number: 0018.
---

Reno gazette Journal, May 1, 1999.
------------------------------------

LOVELOCK-Ane Margaret Thomsen Talcott Jeanney, 86, died April 27, 1999, at Pershing General Hospital.
---

A native of Denmark, she was born July 27, 1912, to Alfred Peter Hansiene (Lund) Thomsen and had lived in Lovelock since the late 1920's coming from Michigan.
--

Mrs. Jeanney was a secretary and a farmer. She was a member of the Lovelock Lutheran Church.
--

Husbands Rueban Talcott, died in 1947 and Baline Jeanney, died in 1979, sons, James Talcott, died in 1949 and Allen N. Talcott, died June 27, 1992. A brother, Hans Thmsen,
---

preceded her death.

Surviving are son Lee Talcott, and brother, Olaf Thomsen, both of Lovelock; seven grandchildren, seven great-grandchildren, two great-great-grandchildren and several nieces and nephews.

A graveside funeral at Big Meadow Cemetery.

Hun blev gift med (1) **Reuben Streiff Talcott**, født den 4 jul. 1909 i Unionville, Pershing County, Nevada, U.S.A. (søn af Frederick Henry Talcott og Amelia May Strieff), død den 2 jun 1947 i Lovelock, Pershing County, Nevada, Amerika, begravet på Big Meadow Cemetery.

Beskæftigelse: Truck Driver.

Folketælling:

1910 i Unionville, Pershing County, Nevada, U.S.A.

1930 i Big Meadow District, Pershing County, Nevada, U.S.A.

*Børn:*

20260. i. Lee Talcott.

20261. ii. Allen Nordan Talcott født 18 mar. 1936.

20262. iii. James Talcott.

Hun blev gift med (2) **Lewis Blaine Jeanney**, født den 4 jun. 1892 i Starr Valley, Elko County, Nevada, U.S.A., død den 24 apr. 1979 i Lovelock, Pershing County, Nevada, Amerika, begravet på Elko City Cemetery.

13585. **Bendt Georg Kjøller**, født den 20 aug. 1927 i Allinge Købstad, Nørre herred, Bornholms amt, døbt den 30 okt. 1927 i Allinge kirke, død den 12 apr. 1985 i Rosenvængets sogn, København Holmens, Københavns amt, bisat fra Rønne kirkegårds-kapel, begravet den 17 apr. 1985 på Allinge kirkegård.

Bode ved sin død på Snellemark 41 i Rønne. Død på Finsensinstituttet i København.

Beskæftigelse: Fotograf og fotohandler.

13586. **Esther Hansine Petrea Hansen**, født den 20 aug. 1903 i Vang, Rutsker sogn, Nørre herred, Bornholms amt, død den 9 okt. 1974 i Rønne købstad, Vester herred, Bornholms amt, begravet den 11 okt. 1974 på Rønne kirkegård.

Hun havde købmandsforretning på hjørnet af Sdr. Allé og Sygehusvej i Rønne, hvor hun også boede ved sin død. Ugift.

Beskæftigelse: Købmand.

Folketælling: 1921 i Rønne købstad, Vester herred, Bornholms amt (se note 21664).

13587. **Edith Juliane Kristine Hansen**, født den 26 sep. 1906 i Rønne købstad, Vester herred, Bornholms amt, død den 11 sep. 1967 i Rønne købstad, Vester herred, Bornholms amt, begravet den 14 sep. 1967 på Rønne kirkegård.

Folketælling: 1921 i Rønne købstad, Vester herred, Bornholms amt (se note 21665).

13588. **Edgar Emil Emanuel Hansen**, født den 3 aug. 1909 i Rønne købstad, Vester herred, Bornholms amt, død den 26 dec. 1969 i Rønne købstad, Vester herred, Bornholms amt, begravet den 2 jan. 1970 på Rønne kirkegård.

Han havde købmandsforretning på hjørnet af Søndergade og Stengade i Rønne. Boede ved sin død i Søndergade 31 i Rønne.

Beskæftigelse: Købmand.

Folketælling: 1921 i Rønne købstad, Vester herred, Bornholms amt (se note 21666).

Han blev gift med **Magda Marie Albine Nielsen**, borgerlig viet den 13 dec. 1933 på Rønne Rådhus, født den 23 dec. 1907 i Rønne købstad, Vester herred, Bornholms amt (datter af Albert Neliuss Nielsen [Former] og Albine Petrea Pedersen), døbt den 20 apr. 1908 i Sct. Nicolai Kirke, Rønne, død den 19 mar. 1998 i Rønne købstad, Vester herred, Bornholms amt, begravet den 21 mar. 1998 på Rønne kirkegård.

Boede ved sin død i Søndergade 45 i Rønne.

13589. **Emmy Emilie Marie Hansen**, født den 18 okt. 1912 i Rønne købstad, Vester herred, Bornholms amt.

Folketælling: 1921 i Rønne købstad, Vester herred, Bornholms amt (se note 21667).

13590. **Ella Margrethe Karoline Hansen**, født den 13 apr. 1915 i Rønne købstad, Vester herred, Bornholms amt, hjemmedøbt den 10 jul. 1915, død den 4 apr. 1926 i Rønne købstad, Vester herred, Bornholms amt, begravet den 8 apr. 1926 på Rønne kirkegård.

Folketælling: 1921 i Rønne købstad, Vester herred, Bornholms amt (se note 21668).

13591. **Udøbt dreng**, født den 13 apr. 1915 i Rønne købstad, Vester herred, Bornholms amt, død den 18 apr. 1915 i Rønne købstad, Vester herred, Bornholms amt, begravet den 21 apr. 1915 på Rønne kirkegård.

13592. **Dødfødt dreng**, født den 13 jun. 1920 i Østerlarsker sogn, Øster herred, Bornholms amt, begravet den 15 jun. 1920 på Østerlars kirkegård.

13593. **Gunver Karoline Mortensen**, født den 10 apr. 1927 i Østerlarsker sogn, Øster herred, Bornholms amt, døbt den 12 jun. 1927 i Østerlars kirke.

Hun blev gift med **Alfred Kristian Jensen**, 18 jan. 1946 i Østerlars kirke, født den 15 sep. 1915 i Klemensker sogn, Nørre herred, Bornholms amt (søn af Hans Kristian Jensen [Snedker] og Oliva Petrea Jensen), døbt den 21 nov. 1915 i Klemensker kirke.

Boede 1946 i Østerlars.

Beskæftigelse: 1946 Avlsbruger.

13594. **Karl Edvard Jens Peter Andersen**, født den 20 feb. 1912 i Østerlarsker sogn, Øster herred, Bornholms amt, døbt den 4 apr. 1912 i Østerlars kirke, død i 1994.

Boede 1937 i Køge. Boede 1943 i Nørregade 47, 2 i Køge.

Beskæftigelse: 1937 Mølleriarbejder.

Han blev gift med **Maria Gail**, 26 dec. 1937 i Svaneke kirke, født den 23 sep. 1918 i Weiss, Köln, Tyskland (datter af Josef Peter Gail [Fabrikant] og Maria Sibylla Krebs), døbt den 23 dec. 1937 i Svaneke kirke.

*Børn:*

- 20263. i. Wiwi Andersen født 10 apr. 1943.
- 20264. ii. Ilona Andersen.
- 20265. iii. NN Andersen.

13595. **Edith Jenny Lovise Marie Andersen**, født den 30 jan. 1916 i Østerlarsker sogn, Øster herred, Bornholms amt, døbt den 19 mar. 1916 i Østerlars kirke, død i 1994.

Hun fik 5 børn.

Hun blev gift med **Aksel Gunnar Jensen**, 14 okt. 1938 i Svaneke kirke, født den 16 sep. 1910 i Bjerreby sogn, Sunds herred, Svendborg amt (søn af Hans Nielsen Jensen [Skibsfører] og Anna Marie Petersen), døbt den 28 okt. 1910.

Boede 1938 på Øksenbjergvej 88 i Svendborg.

Beskæftigelse: Styrmand.

13596. **NN Andersen.**

13597. **Karl Aage Lars Kristoffer Jensen**, født den 26 sep. 1910 i Østerlarsker sogn, Øster herred, Bornholms amt, døbt den 1 jan. 1911 i Østerlars kirke, død den 14 sep. 1990 i Herfølge sogn, Bjæverskov herred, Præstø amt, begravet den 20 sep. 1990 på Herfølge kirkegaard.

Boede 1939 på Glæisersvej 13 i Køge.

Beskæftigelse: 1939 Slagtersvend.

Han blev gift med **Ella Marie Mørkeberg Henriksen**, 2 dec. 1939 i Sct. Nicolai Kirke, Køge, født den 18 jan. 1918 i Kongsted sogn, Fakse herred, Præstø amt (datter af Rasmus Jakob Hanriksen [Husmand] og Jensine Louise Jensen), døbt den 1 apr. 1918 i Kongsted Kirke, død den 9 aug. 1996 i Herfølge sogn, Bjæverskov herred, Præstø amt, begravet den 15 aug. 1996 på Herfølge kirkegaard.

*Børn:*

20266. i. NN Jensen.

20267. ii. NN Jensen.

20268.iii. NN Jensen.

13598. **Emmy Karen Juliane Konstance Jensen**, født den 13 okt. 1913 i Holbæk sogn, Rougsø herred, Randers amt, døbt den 6 mar. 1914 i Jerne kirke, død i 2015 i Frederiksværk sogn, Strø herred, Frederiksborg amt.

Hun blev gift med **Gunnar Jørgensen**, 7 okt. 1939 i Sct. Nicolai Kirke, Køge, født den 14 jul. 1911 i Dover sogn, Hjermslev herred, Skanderborg amt (søn af Jørgen Peter Jørgensen [Savskærer] og Martha Marie Kristensen), død i 2003 i Frederiksværk sogn, Strø herred, Frederiksborg amt.

Beskæftigelse: Maskinarbejder.

*Børn:*

20269. i. NN Jørgensen.

20270. ii. NN Jørgensen.

20271.iii. NN Jørgensen.

13599. **NN Jensen.**

Hun var gift og havde 3 børn.

13600. **Esther Marie Jensen**, født den 14 sep. 1917 i Ibsker sogn, Øster herred, Bornholms amt, døbt den 14 okt. 1917 i Sct. Ibs kirke, død den 14 apr. 2007 i Svaneke købstad, Øster herred, Bornholms amt, begravet den 21 apr. 2007 på Svaneke kirkegård.

Beskæftigelse: Sundhedsplejerske.

Hun blev gift med **NN Bergmann**, 3 jul. 1969 i Sct. Nicolai Kirke, Rønne.

13601. **Dødfødt dreng**, født den 11 dec. 1920 i Svaneke købstad, Øster herred, Bornholms amt, begravet den 14 dec. 1920 på Svaneke kirkegård.

13602. **Børge Mikael Jensen**, født den 11 dec. 1920 i Svaneke købstad, Øster herred, Bornholms amt, døbt den 14 jan. 1921 i Svaneke kirke, død den 16 feb. 1921 i Svaneke købstad, Øster herred, Bornholms amt, begravet den 22 feb. 1921 på Svaneke kirkegård.

13603. **Inger Johanne Juliane Jensen**, født den 12 okt. 1922 i Svaneke købstad, Øster herred, Bornholms amt, døbt den 12 nov. 1922 i Svaneke kirke, død den 1 feb. 2015 i Neksø købstad, Sønder herred, Bornholms amt, begravet den 3 feb. 2015 på Ibsker kirkegård.

Beskæftigelse: 1943 Servitrice.

Hun blev gift med **Karl Ludvig Kofod Pedersen**, 17 okt. 1943 i Svaneke kirke, født den 19 aug. 1921 i Ibsker sogn, Øster herred, Bornholms amt (søn af Kristian Thorvald Pedersen [Gårdejer] og Dagny Anna Georga Espersen), døbt den 9 okt. 1921 i Sct. Ibs kirke, død den 28 jan. 2015 i Neksø købstad, Sønder herred, Bornholms amt, begravet på Ibsker kirkegård.

Født på gården 36 Slg. Timannegård i Ibsker.

Beskæftigelse: 1943 Malersvend.

13604. **Elin Krøier Munch**, født den 20 maj 1934 i Østerlarsker sogn, Øster herred, Bornholms amt, døbt den 24 jun. 1934 i Østerlars kirke, død den 4 nov. 2007 i Svaneke købstad, Øster herred, Bornholms amt, begravet den 8 nov. 2007 på Svaneke kirkegård.

Beskæftigelse: 1957 Telefonistinde.

Hun blev gift med **Tage Olesen**, 14 dec. 1957 i Østerlars kirke, født den 12 jun. 1932 i Vindum sogn, Middelsom herred, Viborg amt (søn af Jens Olesen [Statshusmand] og Marie Rasmine Hansen), døbt den 3 jul. 1932 i Vindum kirke, død den 5 aug. 2011 i Neksø købstad, Sønder herred, Bornholms amt, begravet den 11 aug. 2011 på Svaneke kirkegård.

Boede i Listed.

Beskæftigelse: 1957 Fisker.

*Børn:*

- 20272. i. Sonja Olesen født 19 sep. 1960.
- 20273. ii. Anette Olesen.
- 20274. iii. Hanne Olesen.

13605. **Ethel Hansine Munch**, født den 27 jun. 1941 i Østerlarsker sogn, Øster herred, Bornholms amt, døbt den 27 jul. 1941 i Østerlars kirke.

Boede 1960 i Østerlars.

Beskæftigelse: 1960 Ekspeditrice.

Hun blev gift med **NN Madsen**.

*Børn:*

- 20275. i. NN Madsen.
- 20276. ii. NN Madsen.

13606. **Edel Mathilde Sode**, født den 2 sep. 1917 i Roskilde domsogn, Sømme herred, Roskilde amt, døbt den 30 sep. 1917 i Roskilde domkirke, død den 8 jan. 1986 i Rønne købstad, Vester herred, Bornholms amt, begravet den 14 jan. 1986 på Neksø kirkegård.

Død på Centralsygehuset i Rønne. Boede ved sin død på Pilebrovej 2 i Neksø.

Hun blev gift med **Hans Anker Larsen**, 23 apr. 1939 i Neksø kirke, født den 1 apr. 1913 i Pedersker sogn, Sønder herred, Bornholms amt (søn af Hans Peter Larsen [Avlsbruger] og Ida Kristine Kofod), døbt den 20 apr. 1913 i Sct. Peders kirke, Bornholm, død den 3 feb.



1996 i Rønne købstad, Vester herred, Bornholms amt, begravet den 8 feb. 1996 på Neksø kirkegård.

Boede 1939 i Snogebæk. Død på Centralsygehuset i Rønne. Boede ved sin død på Pilebrovej 2 i Neksø.

Beskæftigelse:  
1939 Chauffør.  
1943 Arbejdsmand.

*Børn:*

20277. i. Henning Sode Larsen født 27 sep. 1940.

20278. ii. Birgit Sode Larsen født 1 jun. 1943.

13607. **Aage Holmgaard Sode**, født den 23 aug. 1933 i Bodilsker sogn, Sønder herred, Bornholms amt, døbt den 24 sep. 1933 i Sct. Bodils Kirke, Bodilsker.

Boede 1960 på Vestbuen 116 i Ballerup.

Beskæftigelse:  
1960 Ekspedient.  
Kommuneassistent.

Han blev gift med **Edith Kristensen**, 17 maj 1959 i Finderup kirke, Ringkøbing, født den 17 maj 1935 i Hanning sogn, Bølling herred, Ringkøbing amt (datter af Kristian Hansen Kristensen [Gårdmand] og Marie Kristine Jørgensen), hjemmedøbt den 6 jun. 1935, døbt den 23 jun. 1935 i Finderup kirke, Ringkøbing.

Beskæftigelse: Dagplejer.

*Børn:*

20279. i. Annette Kristine Sode født 7 mar. 1960.

20280. ii. Preben Holmgaard Sode født 17 jun. 1964.

13608. **Dødfødt dreng**, født den 18 jan. 1937 i Vestermarie sogn, Vester herred, Bornholms amt, begravet den 22 jan. 1937 på Vestermarie kirkegård.

13609. **Lissy Christa Holmegaard Pedersen**, født den 21 mar. 1940 i Vestermarie sogn, Vester herred, Bornholms amt, døbt den 28 apr. 1940 i Vestermarie kirke.

Født på gården 16 Vdg. Holmegård i Vestermarie.

13610. **Bernt Gunnar Holmegaard Pedersen**, født den 13 okt. 1945 i Vestermarie sogn, Vester herred, Bornholms amt, døbt den 26 dec. 1945 i Vestermarie kirke.

Født på gården 16 Vdg. Holmegård i Vestermarie som han overtog efter sine forældre.  
Boede 2016 på Bolsterbjergvej 6 i Aarsballe.

Beskæftigelse: Gårdejer.

13611. **Poul Sonne Kofoed**, født den 23 feb. 1921 i Vestermarie sogn, Vester herred, Bornholms amt, døbt den 24 apr. 1921 i Vestermarie kirke, død den 25 mar. 1971.

Født på gården 24 Slg. Nygård i Vestermarie som han overtog efter sin far i 1949. Solgte gården igen i 1955.

Beskæftigelse: Gårdejer.

Han blev gift med **Inger Sigrid Jørgensen**, 5 dec. 1948 i Sct. Jørgens kirke, Aabenraa, født den 8 maj 1924.

*Børn:*

20281. i. Karen Marie Sonne Kofoed født 16 nov. 1949.

20282. ii. Judith Anette Sonne Kofoed født 7 jan. 1953.

13612. **Helga Kofoed**, født den 13 nov. 1922 i Vestermarie sogn, Vester herred, Bornholms amt, døbt den 26 dec. 1922 i Vestermarie kirke.

Født på gården 24 Slg. Nygård i Vestermarie. Boede 1949 på Sortedamsdosseringen 33 i København. Ugift.

Beskæftigelse: 1949 Barneplejerske.

13613. **Svend Sonne Kofoed**, født den 11 nov. 1924 i Vestermarie sogn, Vester herred, Bornholms amt, døbt den 28 dec. 1924 i Vestermarie kirke, død den 21 aug. 2006 i Herlev sogn, Sokkelund herred, Københavns amt.

Født på gården 24 Slg. Nygård i Vestermarie. Boede 1949 på Brøndbyvænge 3 i Brøndbyvester.

Beskæftigelse: 1949 Civilingeniør.

Nekrolog.

Det er med stor sorg, at vi erfarer, at vort mangeårige medlem, civ.ing. Svend Sonne Kofoed, født 1924, er afgang ved døden, 82 år gammel.

Svend var opfinder om en hals, og han var blandt de vindende deltagere i mange konkurrencer. Og han har beskæftiget sig med vindmøller, cykler og mange andre opfindelser.

Svend var en meget beskedet person, som ikke ønskede publicity, men han var en af de opfindere, der gennem tiden for Opfinderkontoret var med til at tjene mange penge ind for dette og for sig selv. Hans frontvægte til traktorer blev produceret for over 100 mill. kroner, og både han og Teknologisk Institut fik royalties heraf gennem årtier.

Svend Sonne Kofoed var lektor på Landbohøjskolen i mekanik, især inden for traktorer, og han var den førende konsulent for de danske fabrikker af landbrugsmaskiner.

Svend var i mange år bestyrelsesmedlem i Dansk Opfinderforening, hvor han gjorde en meget stor indsats som uvurderlig og utrættelig sekretær.

Æret være hans minde.

Aug. 2006

Hans H. Haraldsted,

Landsformand for Dansk Opfinderforening.

Kristeligt dagblad. Døde 23. august 2006.

Lektor, civilingeniør Svend Sonne Kofoed, Dyrespringvej 17 i Herlev, er død, 81 år. Svend Sonne Kofoed stammede fra en gård på Bornholm, og derfor var det ikke så sært, at han som nyuddannet civilingeniør fandte interesse for landbrugsmaskiner. På Landbohøjskolen havde man brug for en ingeniør ved afdelingen for landbrugsmaskiner, og hermed var Svend Sonne Kofoeds løbebane udstukket. I 1949 udnævntes han til lektor, og senere i sit virke havde han en særlig interesse for nykonstruktion af maskiner og tilbehør, og flere er blevet prisbelønnet og enkelte patenteret og sat i produktion. Undervejs skrev Svend Sonne Kofoed desuden en række lærebøger.

13614. **Tove Kofoed**, født den 5 nov. 1925 i Nyker sogn, Vester herred, Bornholms amt, døbt den 6 dec. 1925 i Ny kirke.

Født på gården 21 Slg. Stålegård i Nyker.

Hun blev gift med **Hans Peter Thinggaard**, 29 jun. 1951 i Ny kirke, født den 22 jul. 1925 i Nyker sogn, Vester herred, Bornholms amt (søn af Søren Thomas Ludvig Thinggaard [Gårdejer] og Agnes Katrine Christensen), døbt den 6 sep. 1925 i Ny kirke.

Født på gården 6 Vdg. Pluggegård i Nyker som han overtog efter sin far i 1953. Boede 2010 på Møllevvej 5 i Rønne.

Beskæftigelse:  
1951 Forpagter.  
Gårdejer.

I Blykobb.

6 Vdg. Pluggegaard – Kirkebogaard – 1691 kirkebonde – I Kirkeby. Pantsat til Regidse Grubbe. Navnet Plug kan være en tap til en øltønde.

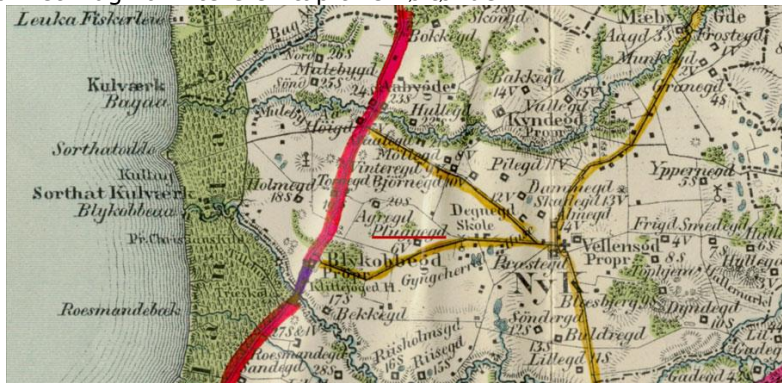

*Børn:*

- 20283. i. Hanne Thinggaard født 12 maj 1952.
- 20284. ii. Grete Thinggaard født 2 nov. 1953.
- 20285.iii. Hedvig Thinggaard født 18 mar. 1956.
- 20286.iv. Dagmar Thinggaard født 18 aug. 1957.
- 20287. v. Solvejg Thinggaard født 16 jan. 1959.

13615. **Edel Kofoed**, født den 28 feb. 1927 i Nyker sogn, Vester herred, Bornholms amt, døbt den 3 apr. 1927 i Ny kirke.

Født på gården 21 Slg. Stålegård i Nyker.

Hun blev gift med (1) **Knud Anton Skov**, 14 okt. 1947 i Ny kirke, født den 4 mar. 1923 i Rø sogn, Nørre herred, Bornholms amt (søn af Anton Peter Nilius Skov [Husmand] og Julia Annine Pedersen), hjemmedøbt den 25 mar. 1923, døbt den 29 jul. 1923 i Rø kirke, død den 1 aug. 1952 i Rønne købstad, Vester herred, Bornholms amt, begravet den 5 aug. 1952 på Rø kirkegård.

Overtog gården 23 Slg. Lille Dammegård i Klemensker i 1947. Død på Centralsygehuset i Rønne.

Beskæftigelse: Gårdejer.

I og ved Bedegade.

Bedegade som forekommer flere steder på øen skulle betyde en græsbevokset udmark, beregnet til græsning af heste i ufredstider, når befolkningen samledes til fælles forsvar. Bornholmsk "beda" betyder at græsse. Brugtes også til "Skaggelfail" i fredstider. Et sted, hvor hestene kunne hvile og græsse. Kunne også være et bedested – samlingsplads. Hvis det nærliggende Onsbjerg har været et offersted, så kan det også være brugt som bedested. Men kan måske også være navnet på en udmarksgade, hvor man bl.a. førte får og beder til Udmarken, hvor de kunne græsse (beda).

23 Slg. Lille Dammegaard. Der findes en Dam ved gården. I Kures gårdregister er der ingen med Dam som efternavn.



*Børn:*

- 20288. i. Torkil Skov født 8 mar. 1949.
- 20289. ii. Kirsti Skov født 11 mar. 1952.

Hun blev gift med (2) **Johannes Rømer Olsen**, 12 sep. 1953 i Klemensker kirke, født den 29 jan. 1925 i Pedersker sogn, Sønder herred, Bornholms amt (søn af Georg Andreas Olsen [Gårdejer] og Menni Larsen), døbt den 8 mar. 1925 i Sct. Peders kirke, Bornholm.

Født på gården 10 Slg. Kølleregård i Pedersker. Overtog gården 23 Slg. Lille Dammegaard i Klemensker efter sin hustrus første mands død.

Beskæftigelse: Gårdejer.

*Børn:*

- 20290.iii. Lisbet Kofoed Olsen født 6 aug. 1954.
- 20291.iv. Margit Kofoed Olsen født 6 apr. 1956.
- 20292. v. Vilmer Kofoed Olsen født 7 jun. 1957.

13616. **Erik Kofoed**, født den 31 jul. 1929 i Nyker sogn, Vester herred, Bornholms amt, døbt den 1 sep. 1929 i Ny kirke.

Født på gården 21 Slg. Stålegård i Nyker som han overtog efter sin far.

Beskæftigelse: Gårdejer.

13617. **Elin Kofoed**, født den 17 dec. 1939 i Knudsker sogn, Vester herred, Bornholms amt, døbt den 24 mar. 1940 i Sct. Knuds kirke, Bornholm.

Boede 1980 i Gesten sogn.

13618. **Uffe Holm Kofoed**, født den 6 dec. 1940 i Knudsker sogn, Vester herred, Bornholms amt, døbt den 19 feb. 1941 i Sct. Knuds kirke, Bornholm.

Han blev gift med **Karin Kock Simonsen**, født den 20 okt. 1941 (datter af Hans Laurits Simonsen og Marie Amalie Philippsen).

*Børn:*

- 20293. i. Philip Holm Kofoed født 6 sep. 1967.
- 20294. ii. David Holm Kofoed født i 1969.

13619. **Inga Kofoed**, født den 29 jan. 1942 i Rønne købstad, Vester herred, Bornholms amt, døbt den 19 apr. 1942 i Sct. Knuds kirke, Bornholm.

Født på Centralsygehuset i Rønne.

13620. **Ruth Kofoed**, født den 5 feb. 1945 i Rønne købstad, Vester herred, Bornholms amt, døbt den 29 mar. 1945 i Sct. Knuds kirke, Bornholm.

Født på Centralsygehuset i Rønne.

13621. **Bodil Kofoed**, født den 3 mar. 1946 i Rønne købstad, Vester herred, Bornholms amt, døbt den 18 apr. 1946 i Sct. Knuds kirke, Bornholm.

Født på Centralsygehuset i Rønne.

13622. **Agnete Kofoed**, født den 26 mar. 1949 i Knudsker sogn, Vester herred, Bornholms amt, døbt den 15 maj 1949 i Sct. Knuds kirke, Bornholm.

13623. **Marianne Kofoed**, født den 3 okt. 1955 i Knudsker sogn, Vester herred, Bornholms amt, døbt den 6 nov. 1955 i Sct. Knuds kirke, Bornholm.

13624. **Kirsten Kofoed**, født den 6 apr. 1938 i Rønne købstad, Vester herred, Bornholms amt, døbt den 5 jun. 1938 i Sct. Knuds kirke, Bornholm.

Født på Centralsygehuset i Rønne.

13625. **Birgit Kofoed**, født den 8 jun. 1939 i Knudsker sogn, Vester herred, Bornholms amt, døbt den 23 jul. 1939 i Sct. Knuds kirke, Bornholm.

Født på gården 8 Slg. Kærbygård i Knudsker.

13626. **Hans Ancher Kofoed**, født den 15 aug. 1942 i Knudsker sogn, Vester herred, Bornholms amt, døbt den 20 sep. 1942 i Sct. Knuds kirke, Bornholm.

Født på gården 8 Slg. Kærbygård i Knudsker.

13627. **Marie Kofoed**, født den 5 jun. 1946 i Knudsker sogn, Vester herred, Bornholms amt, døbt den 7 jul. 1946 i Sct. Knuds kirke, Bornholm.

Født på gården 8 Slg. Kærbygård i Knudsker.

13628. **Ejnar Toft Kofoed**, født den 22 aug. 1944 i Lobbæk, Nylars sogn, Vester herred, Bornholms amt, døbt den 22 okt. 1944 i Nylars kirke.

Boende Lersøvej 23 A i Rønne.

Beskæftigelse: Ingeniør.

Han blev gift med **Kirsten Fabricius Dejgaard**, 12 okt. 1973 i Måløv kirke, født den 5 dec. 1943 i Gredstebro (datter af Harald Dejgaard [Læge] og Karen Esther Fabricius Wøldike [Sygeplejerske]).

*Børn:*

20295. i. Jens Ulrik Kofoed født 31 jul. 1974.

20296. ii. Martin Kofoed født 20 feb. 1976.

13629. **Arno Toft Kofoed**, født den 29 jan. 1947 i Rønne købstad, Vester herred, Bornholms amt, døbt den 13 apr. 1947 i Nylars kirke.

Født på Centralsygehuset i Rønne. Boede 1982 i Farum.

13630. **Britta Toft Kofoed**, født den 14 sep. 1951 i Lobbæk, Nylars sogn, Vester herred, Bornholms amt, døbt den 11 nov. 1951 i Nylars kirke.

Gernersvej 7 i Helsingør.

Beskæftigelse: Kontorassistent.

13631. **Irene Kofoed**, født den 9 feb. 1933 i Rønne købstad, Vester herred, Bornholms amt, døbt den 30 aug. 1933 i Sct. Nicolai Kirke, Rønne.
13632. **Gunnar Jørgen Kofoed**, født den 24 mar. 1935 i Rønne købstad, Vester herred, Bornholms amt, døbt den 14 apr. 1935 i Sct. Nicolai Kirke, Rønne.
13633. **Ejvind Kofoed**, født den 26 sep. 1936 i Rønne købstad, Vester herred, Bornholms amt, døbt den 8 nov. 1936 i Sct. Nicolai Kirke, Rønne.
13634. **Ester Grøttum**, født den 27 jul. 1924.
13635. **Ole Rafael Grøttum**, født den 23 jun. 1926.
13636. **Kristin Grøttum**, født den 23 jan. 1928.
13637. **Anne Marie Kofoed Grøttum**, født den 10 jul. 1933.

13638. **Bodil Kirstine Andrea Møller**, født den 15 aug. 1895 i Aaker sogn, Sønder herred, Bornholms amt, døbt den 15 sep. 1895 i Aa kirke, død den 28 dec. 1961 i Aakirkeby købstad, Sønder herred, Bornholms amt, begravet den 2 jan. 1962 på Aa kirkegård.

Boede ved sin død på Gregersgade 16 i Aakirkeby. Ugift.

Beskæftigelse:  
Biblioteksassistent.  
Ekspeditrice.

13639. **Herman Peter Møller**, født den 23 sep. 1897 i Aaker sogn, Sønder herred, Bornholms amt, døbt den 24 okt. 1897 i Aa kirke, død den 13 sep. 1982 i Aakirkeby købstad, Sønder herred, Bornholms amt, begravet den 17 sep. 1982 på Aa kirkegård.

Boede 1917 i Jægersborggade 43, stuen hos Espersen i København. Boede 1917 på Nørrebrogade 86, 1. hos Christensen i København. Boede ved sin død på "De gamles hjem" i Aakirkeby. Ugift.

Beskæftigelse:  
Tømrer og konstruktør.  
Savmøller.  
Arkitekt.

Folketælling: 1921 i Aaker sogn, Sønder herred, Bornholms amt.

13640. **Villiam Johannes Møller**, født den 21 sep. 1899 i Aaker sogn, Sønder herred, Bornholms amt, døbt den 22 okt. 1899 i Aa kirke, beskæftigelse Maskinarbejder.

Beskæftigelse: 1944 Maskinmester.

Boede:  
1907 på Nørrebrogade 86, 1. hos Christensen i København.  
1916 i Vævergade 6, 4. hos Nielsen i København.  
1916 i Vævergade 5, stuen tv. hos Jørgensen i København.  
1917 på Frederikssundsvej 14, 2. hos Jørgensen i København.  
1917 i Husumgade 32, 3. hos Hansen i København.  
1918 i Baggesensgade 29, 2. hos Jensen i København.  
1920 på Hotel Phønix i Bredgade 37 i København.  
1944 på Harrestrup Alle 12 i Valby.

13641. **Alfred Georg Møller**, født den 23 nov. 1901 i Aaker sogn, Sønder herred, Bornholms amt, døbt den 29 dec. 1901 i Aa kirke, død den 9 mar. 1951 i Vestermarie sogn, Vester herred, Bornholms amt, begravet den 15 mar. 1951 på Aa kirkegård, dødsårsag Selvmord.

Boede ved sin død på Vestermarie savværk på 8 Vdg. parcel. Han begik selvmord på grund af depression. Fandtes hængt i Skærreriet kl. 23:40.

Beskæftigelse:  
Savmøller.  
1951 Savværksejer.

Han blev gift med **Bodil Margrete Ipsen**.

13642. **Thorvald Ludvig Møller**, født den 24 okt. 1905 i Aaker sogn, Sønder herred, Bornholms amt, døbt den 19 nov. 1905 i Aa kirke, død den 3 dec. 1976 i Aakirkeby købstad, Sønder herred, Bornholms amt, begravet den 7 dec. 1976 på Aa kirkegård.

Boede ved sin død på Rønnevej 24 i Aakirkeby. Ugift.

Beskæftigelse: Møbelsnedker.

13643. **Harald Sigfred Møller**, født den 22 jan. 1908 i Aaker sogn, Sønder herred, Bornholms amt, døbt den 23 feb. 1908 i Aa kirke, død den 4 maj 1995 i Rønne købstad, Vester herred, Bornholms amt, begravet den 8 maj 1995 på Aa kirkegård.

Lærer på Søndre skole i Aaker fra 1948 til 1954 – på Aaker Centralskole fra 1954. Boede 1944 i Østergade 7 i Aakirkeby. Boede ved sin død på Skoleparken 2 i Aakirkeby. Død på Centralsygehuset i Rønne.

Beskæftigelse:  
Lærer.  
Viceskoleinspektør.

Han blev gift med **Vibeke Nathalie Mathilde Lind**, 23 jun. 1942 i Roskilde domkirke, født den 25 jul. 1914 i Sion sogn, Sokkelund herred, Københavns amt (datter af Ludvig Lind [Direktør] og Charlotte Christine Lerche), døbt den 6 dec. 1914 i Aldersro kirke, død den 1 aug. 2003 i Aakirkeby købstad, Sønder herred, Bornholms amt, begravet den 8 aug. 2003 på Aa kirkegård.

Beskæftigelse: Økonoma.

*Børn:*

20297. i. Johannes Ludvig Møller født 29 aug. 1944.  
20298. ii. Erna Sara Møller født 1 jun. 1946.  
20299. iii. Kisser Møller.

13644. **Ingvar Nielsen Møller** (Se ægteskab med nummer 10603.)

13645. **Sara Albine Møller**, født den 16 feb. 1912 i Aaker sogn, Sønder herred, Bornholms amt, døbt den 24 mar. 1912 i Aa kirke, død den 18 aug. 1996 i Aakirkeby købstad, Sønder herred, Bornholms amt, begravet den 21 aug. 1996 på Aa kirkegård.

Boede ved sin død på Bavnet 13 i Aakirkeby.

Sara Møller, Aakirkeby på Bornholm, er død. Hun blev 84 år. Sara Møller var født i Aakirkeby, hvor hun levede hele sit liv. Sara Møller var dygtig til al form for havebrug. Hun passede gennem mange år et stort antal gravsteder på kirkegården, ligesom hun etablerede en stor have og et drivhus på forældrenes grund, hvorfra hun solgte blomster og tomater. Senere anlagde hun en have med sjældne træer og buske ved sit eget hjem. Sara Møller stiftede ikke selv familie, men beskrives som samlingspunktet for sine nevøer og niecer, deres børn og børnebørn. Hun var kirkeligt engageret og deltog i sognets liv både som



13646. **Knud Valdemar Møller**, født den 29 okt. 1914 i Aaker sogn, Sønder herred, Bornholms amt, hjemmedøbt den 6 nov. 1914, døbt den 27 dec. 1914 i Aa kirke, død den 7 okt. 1970 i Viborg, Nørlyng herred, Viborg amt.

Beskæftigelse:  
1946 Postassistent.  
Postmester i Aakirkeby 1957-1964.

Han blev gift med **Norma Anine Ipsen**, 29 nov. 1946 i Sct. Nicolai Kirke, Rønne, født den 7 feb. 1915 i Rønne købstad, Vester herred, Bornholms amt (datter af Hans Janus Ipsen [Landmand] og Emma Karoline Hansen), døbt den 21 mar. 1915 i Sct. Nicolai Kirke, Rønne, død den nov. 2009 i Aarhus Købstad, Hasle herred, Aarhus amt, begravet på Viborg, Nørlyng herred, Viborg amt.

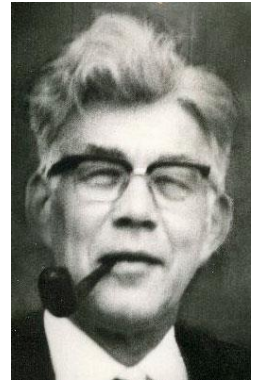

*Børn:*

20300. i. Grete Møller født 19 sep. 1947.  
20301. ii. NN Møller.  
20302. iii. NN Møller.
13647. **Dødfødt dreng**, født den 11 dec. 1916 i Aaker sogn, Sønder herred, Bornholms amt, død den 11 dec. 1916, begravet den 13 dec. 1916 på Aa kirkegård.
13648. **Karen Kristine Larsen**, født den 16 okt. 1905 i Aaker sogn, Sønder herred, Bornholms amt, døbt den 3 dec. 1905 i Valgmenighedskirken "Bethania", Aakirkeby.
13649. **Ester Bodil Larsen**, født den 8 okt. 1908 i Aaker sogn, Sønder herred, Bornholms amt, døbt den 22 nov. 1908 i Valgmenighedskirken "Bethania", Aakirkeby.
13650. **Bodil Mathea Eleonora Møller**, født den 11 apr. 1898 i Rønne købstad, Vester herred, Bornholms amt, døbt den 15 maj 1898 i Sct. Nicolai Kirke, Rønne.
13651. **Kai Konrad Kridal Møller**, født den 11 nov. 1904 i Sct. Jacobs sogn, København Holmens, Københavns amt, døbt den 26 dec. 1904 i Sct. Jacobs Kirke, Østerbro, København.
- Boede 1919 i Holsteinsgade 12 A, 4 i København.
13652. **Niels Peter Kridahl Møller**, født den 16 jun. 1909 i København, død den 8 sep. 1910 i København.
13653. **Ruth Møller**, født den 29 feb. 1912 i Neksø købstad, Sønder herred, Bornholms amt, døbt den 24 mar. 1912 i Valgmenighedskirken, Neksø.
13654. **Nanna Bodil Møller**, født den 15 jun. 1915 i Neksø købstad, Sønder herred, Bornholms amt, døbt den 11 jul. 1915 i Valgmenighedskirken, Neksø.
13655. **Gunny Aaes Tscherning Møller**, født den 24 maj 1901 i Neksø købstad, Sønder herred, Bornholms amt, døbt den 9 jun. 1901 i Neksø kirke.

Uddannelse: Cand. phil.

Beskæftigelse: 1928 Koncertsanger.

Han blev gift med **Marie Elisabeth Jahn Svendsen**, 27 maj 1928 i Sankt Nikolaj kirke, Nakskov, født den 14 jul. 1899 i Sct. Thomas sogn, Sokkelund herred, Københavns amt (datter af Villiam Peter Svendsen [Cand. polyt.] og Ingeborg Eleonora Dorthea Diderichsen), døbt den 1 okt. 1899 i Vartov kirke, København.

Beskæftigelse: Musiklærerinde.

*Børn:*

20303. i. Peter Villiam Tscherning Møller født 14 dec. 1929.

13656. **Dagny Johanne Marie Tscherning Møller**, født den 19 maj 1902 i Neksø købstad, Sønder herred, Bornholms amt, døbt den 15 jun. 1902 i Neksø kirke.

Beskæftigelse: Ekspeditrice.

13657. **Bodil Dorthea Tscherning Møller**, født den 15 dec. 1903 i Neksø købstad, Sønder herred, Bornholms amt, døbt den 3 jan. 1904 i Neksø kirke, død den 9 aug. 1924 i Sankt Nikolaj sogn, Lollands Nørre herred, Maribo amt, begravet den 14 aug. 1924 på Sankt Nikolaj kirkegaard, Nakskov.

13658. **Johannes Peter Tscherning Møller**, født den 27 jan. 1906 i Neksø købstad, Sønder herred, Bornholms amt, døbt den 25 feb. 1906 i Neksø kirke.

Boede 1930 på Hardenbergvej 13 i Nakskov.

Beskæftigelse:  
1928 Købmand.  
1932 Grønthandler.

Han blev gift med **Ellen Kristine Marie Nielsen**, 5 apr. 1927 i Herredskirke, født den 5 apr. 1901 i Løjtofte sogn, Lolland Nørre herred, Maribo amt (datter af Frederik August Nielsen [Gårdejer] og Eggertsine Katrine Hansen), døbt den 19 maj 1901 i Løjtofte kirke.

*Børn:*

20304. i. Erik Tscherning Møller født 2 mar. 1930.

20305. ii. Bodil Agnethe Tscherning Møller født 26 feb. 1932.

13659. **Carl Otto Tscherning Møller**, født den 18 jan. 1907 i Neksø købstad, Sønder herred, Bornholms amt, hjemmedøbt den 18 jan. 1907, død den 6 mar. 1907 i Neksø købstad, Sønder herred, Bornholms amt.

13660. **Carl Otto Tscherning Møller**, født den 1 aug. 1908 i Neksø købstad, Sønder herred, Bornholms amt, døbt den 23 aug. 1908 i Neksø kirke.

Boede 1932 på Rosenvængets Alle 7 i København. 1939; Præst i Vejle. 1952; Præst i Nykøbing Falster.

Uddannelse: Cand. theol.

Beskæftigelse: Præst.

13661. **Jens Egon Nielsen**, født den 14 jun. 1922 i Sierslev, Store Heddinge landsogn, Stevns herred, Præstø amt, døbt den 30 jul. 1922 i Store Heddinge Kirke.

13662. **Elinor Karine Nielsen**, født den 7 nov. 1929 i Store Heddinge sogn, Stevns herred, Præstø amt, døbt den 19 jan. 1930 i Store Heddinge Kirke.

13663. **Thorkild Georg Hansen**, født den 1 aug. 1920 i Magleby Stevns, Stevns herred, Præstø Amt, døbt den 14 nov. 1920 i Magleby kirke, Stevns.

13664. **Willy Albert Hansen**, født den 23 sep. 1921 i Roskilde domsogn, Sømme herred, Roskilde amt, døbt den 8 jan. 1922 i Roskilde domkirke.

13665. **Inger Bodil Hansen**, født den 2 aug. 1923 i Roskilde købstad, Sømme herred, Roskilde amt, døbt den 11 nov. 1923 i Roskilde domkirke.

13666. **Karen Elisabeth Hansen**, født den 11 sep. 1924 i Roskilde domsogn, Sømme herred, Roskilde amt, døbt den 30 nov. 1924 i Roskilde domkirke.
13667. **Poul Kurt Hansen**, født den 22 feb. 1928 i Roskilde domsogn, Sømme herred, Roskilde amt, døbt den 3 jun. 1928 i Roskilde domkirke.
13668. **Arne Tormod Hansen**, født den 14 maj 1930 i Roskilde domsogn, Sømme herred, Roskilde amt, døbt den 3 aug. 1930 i Roskilde domkirke.
13669. **Ethel Julie Johanna Nielsen**, født den 17 okt. 1901, død den 4 jan. 1964.
13670. **Eva Karolina Maria Nielsen**, født den 22 maj 1903, død den 1 aug. 1987.
13671. **Adam Harry Alfred Nielsen**, født den 12 dec. 1904, død den 9 apr. 1905 i Hennepin, Putnam County, Illinois, U.S.A., begravet på Riverside Cemetery, Hennepin, Putnam County, Illinois, U.S.A.
13672. **Ester Engeline Louisa Nielsen**, født den 28 feb. 1906, død den 25 jul. 1978.
13673. **Edith Anna Augusta Nielsen**, født den 13 aug. 1907, død den 13 maj 1995.
13674. **John Frederick Leon Nielsen**, født den 25 mar. 1910, død den 3 maj 1993.
13675. **Julius Marius Alfred Nielsen**, født den 25 mar. 1910, død den 2 maj 1995.
13676. **Runnard Albert Otto Nielsen**, født den 4 apr. 1912 i Granville, Putnam County, Illinois, U.S.A., død den 7 maj 1986 i Peoria, Peoria County, Illinois, U.S.A., begravet på Riverside Cemetery, Hennepin, Putnam County, Illinois, U.S.A.
- Han blev gift med **Wilma L. Baker**, født den 28 feb. 1924, begravet på Riverside Cemetery, Hennepin, Putnam County, Illinois, U.S.A.
13677. **Carl James Nineus Nielsen**, født den 19 maj 1914, død den 4 dec. 1999.
13678. **Iner Enoch Teman Nielsen**, født den 8 okt. 1921 i Granville, Putnam County, Illinois, U.S.A., død den 14 maj 2011 i Melbourne, Brevard County, Florida, U.S.A.

Published in FLORIDA TODAY on May 17, 2011.

Iner Enoch Teman Nielsen of Viera in Melbourne, FL.

Surviving are his wife of 67 years, Mary Virginia Cowling; children, Mike (Bernadette) of Endwell, NY, Sandy (Gary) Clark of Johnson City, NY, and Linda (Danny) McKnight of Rockledge, FL; 12 grandchildren and 12, great-grandchildren.

His son, Stephen, predeceased him in 1954.

Iner was a U.S. Army Air Corps veteran of WWII and was with the 6th Bomb Group (B-29's). He retired after working for Northrup, Fairchild and Avco at Cape Canaveral and with IBM at Kennedy Space Center.

Funeral Services will be held on May 20, 2100 at the First Baptist Church of Cocoa. Florida Memorial Funeral Home in Rockledge, FL is serving the family.

Iner Nielsen (1921 - 2011) Obituary.

Iner Enoch Teman Nielsen passed away peacefully Saturday, May 14, 2011, surrounded by his family after a brief illness.

He was born on October 8, 1921 in Granville, Illinois. He was a devoted husband to Mary Virginia Cowling for 67 years.

He is survived by three children, Mike (Bernadette) of Endwell, NY, Sandy (Gary) Clark of Johnson City, NY, and Linda (Danny) McKnight of Rockledge, FL.

His son, Stephen, predeceased him in 1954. Iner was a loving grandfather of 12 grandchildren and 12 great-grandchildren.

Iner moved his family to Brevard County in 1956 when he went to work for Northrup, Fairchild and Avco at Cape Canaveral, and later with IBM at Kennedy Space Center. He retired in 1982. In 1942, Iner enlisted in the Army Air Corps where he served proudly until 1946. He was an Engineer on B-29s in World War II as well as a Pilot on P-51 Mustangs. He was with the 6th Bomb Group (B-29s) in the Pacific; thirty-six hours after the bombing of Hiroshima and Nagasaki he flew as part of the first photo reconnaissance mission over those cities. Iner was a member of First Baptist Church Cocoa for 55 years. He taught Sunday School Class for fifty years which he did until just a few weeks before becoming ill. He was a devoted Christian who truly was an example of 'walking the talk'. He was a strong, quiet leader for his family and so many others; he will be missed dearly.

Visitation will be on Thursday, May 19, 6 - 8 pm at the Florida Memorial Chapel on US 1 in Viera. Funeral will be Friday, May 20, 2 pm at the First Baptist Church Cocoa with a graveside service at Florida Memorial Gardens.

Han blev gift med **Mary Virginia Cowling**.

*Børn:*

- 20306. i. Mike Nielsen.
- 20307. ii. Sandy Nielsen.
- 20308.iii. Linda Nielsen.
- 20309.iv. Stephen Nielsen.

13679. **Agnes Marie Nielsen**, født den 16 nov. 1909 i Østermarie sogn, Øster herred, Bornholms amt, døbt den 12 dec. 1909 i Østermarie kirke, død den 9 jun. 1964 i Østermarie sogn, Øster herred, Bornholms amt, begravet den 11 jun. 1964 på Østermarie kirkegård.

Boede ved sin død i Søndergade 12 i Østermarie.

Beskæftigelse: Ekspeditrice.

Hun blev gift med **Osvold Venfred Andersen**, 22 jul. 1934 i Østermarie kirke, født den 4 okt. 1907 i Klemensker sogn, Nørre herred, Bornholms amt (søn af Oskar Vilhelm Andersen [Slagter] og Marie Carlsen), døbt den 17 nov. 1907 i Klemensker kirke, død den 19 jul. 1971 i Østermarie sogn, Øster herred, Bornholms amt, begravet den 22 jul. 1971 på Østermarie kirkegård.

Død mellem den 18 & 19 juli 1971. Boede ved sin død på "Østrevrå", Ølenevej 21 i Østermarie.

Beskæftigelse: Slagtermester.

*Børn:*

- 20310. i. Ove Andersen født 13 apr. 1936.
- 20311. ii. Erik Andersen født 24 apr. 1942.

13680. **Kristian Jensinius Nielsen**, født den 14 jul. 1914 i Østermarie sogn, Øster herred, Bornholms amt, døbt den 16 aug. 1914 i Østermarie kirke.

Beskæftigelse: Skrædder.

13681. **Herluf Johannes Nielsen**, født den 6 aug. 1920 i Østermarie sogn, Øster herred, Bornholms amt, døbt den 5 sep. 1920 i Østermarie kirke.

13682. **Asta Kirstine Nielsen**, født den 30 jan. 1910 i Østermarie sogn, Øster herred, Bornholms amt, hjemmedøbt den 29 jan. 1910, døbt den 24 apr. 1910 i Østermarie kirke.

Hun blev gift med **Osvald Timan Mikkelsen**, gældende navn Osvald Timan Michelsen, 29 jan. 1928 i Østermarie kirke, født den 16 nov. 1905 i Rønne købstad, Vester herred, Bornholms amt (søn af Jens Mathias Mikkelsen [Stenhugger] og Elna Larson), døbt den 25 mar. 1906 i Sct. Nicolai Kirke, Rønne.

Boende 1928 i Rønne. Boede 1930 på Præstegaden i Østermarie.

Beskæftigelse:  
1928 Landmand.  
1930 Arbejdsmand.

*Børn:*

20312. i. Aase Nielsen Mikkelsen født 23 sep. 1930.  
20313. ii. Leif Nielsen Mikkelsen født 2 aug. 1932.

13683. **Ejner Nielsen**, gældende navn Ejner Nielsen Sonne, født den 2 feb. 1912 i Østermarie sogn, Øster herred, Bornholms amt, døbt den 4 apr. 1912 i Østermarie kirke.

13684. **Johan Alman Nielsen**, født den 2 jul. 1919 i Østermarie sogn, Øster herred, Bornholms amt, hjemmedøbt den 8 okt. 1919, døbt den 26 dec. 1919 i Østermarie kirke.

13685. **Henry Kristian Nielsen**, født den 14 feb. 1914 i Knudsker sogn, Vester herred, Bornholms amt, døbt den 15 mar. 1914 i Katholsk-apostoliske menighed i Rønne.

Beskæftigelse: Kommis.

13686. **Mary Mathea Nielsen**, født den 13 jun. 1916 i Knudsker sogn, Vester herred, Bornholms amt, døbt den 9 jul. 1916 i Katholsk-apostoliske menighed i Rønne, død den jul. 1995.

Hun blev gift med **Kaj Villy Vesth**, borgerlig viet den 5 maj 1937 på Rønne Rådhus, født den 28 jan. 1911 i Aakirkeby købstad, Sønder herred, Bornholms amt (søn af Hans Christian Westh [Avlsbruger] og Hansine Sophie Nielsen), hjemmedøbt den 1 feb. 1911, døbt den 3 sep. 1911 i Aa kirke, død den 12 jan. 1981 i Kalundborg Købstad sogn, Ars herred, Holbæk amt.

Født på Aakirkeby sygehus. Boede 1938 på 49 Lynglod i Vestermarie. Boede 1948 på Varmelandsvej 14 i Rønne. Han fik 5 børn.

Beskæftigelse:  
1938 Agent.  
1948 Inspektør.

*Børn:*

20314. i. Jørn Ole Westh født 15 maj 1938.  
20315. ii. Signe-Marie Westh født 24 apr. 1948.

13687. **Ellen Kristine Persson**, gældende navn Ellen Kristine Pedersen, født den 2 okt. 1915 i Nylars sogn, Vester herred, Bornholms amt, døbt den 5 sep 1915 i Nylars kirke.

13688. **Henry Johannes Pedersen**, født den 4 apr. 1917 i Nylars sogn, Vester herred, Bornholms amt, døbt den 17 jun. 1917 i Nylars kirke, død den 4 mar. 1992 i Lobbæk, Nylars sogn, Vester herred, Bornholms amt, begravet den 7 mar. 1992 på Nylars kirkegård.

Boede ved sin død på Lobbæk Hovedgade 35 i Lobbæk. Medstifter af Bornholms Lillebilforening - æresmedlem.

Beskæftigelse:  
1941 Stenhugger.

1947 Vognmand.

Han blev gift med **Helga Margrethe Jensen**, 7 jun. 1941 i Sct. Knuds kirke, Bornholm, født den 25 sep. 1917 i Nylars sogn, Vester herred, Bornholms amt (datter af Villiam Jensen [Brugsuddeler] og Petra Katrine Nielsen), døbt den 18 nov. 1917 i Nylars kirke, død den 28 nov. 2003 i Nylars sogn, Vester herred, Bornholms amt, begravet den 3 dec. 2003 på Nylars kirkegård.

Boede ved sin død på Baneparken 3 i Nylars.

*Børn:*

- 20316. i. Ingelise Pedersen født 2 aug. 1945.
- 20317. ii. Birgith Pedersen født 15 okt. 1947.
- 20318.iii. Lillian Pedersen født 29 jul. 1955.

13689. **Knud Andreas Pedersen**, født den 25 aug. 1918 i Nylars sogn, Vester herred, Bornholms amt, døbt den 3 nov. 1918 i Nylars kirke.

13690. **Else Marie Pedersen**, født den 20 jun. 1921 i Nylars sogn, Vester herred, Bornholms amt, døbt den 7 aug. 1921 i Nylars kirke.

13691. **Bodil Margrethe Mattsson**, født den 10 maj 1911 i Vestermarie sogn, Vester herred, Bornholms amt, døbt den 18 jul. 1911 i Apostolsk menighed i Rønne, død den 10 mar. 1995 på Rigshospitalet, København, begravet den 14 mar. 1995 på Rønne kirkegård.

Forældrene:

Ugift Sara Margrethe Nielsen, 18 år, født 4 maj 1893 i Vestermarie Sogn.  
Under den 17 jul. 1911 borgerlig ægteviet på Rønne Rådhus til landarbejder Johan Peter Mattsson af Klint, 11 vdg. parcel.  
Moderens ægtefælle, der ikke er fader til barnet, har begæret dette tillagt sit efternavn, hvortil barnefaderen, ungkarl Edmund Jakobsen, har givet sit samtykke. Jfr. Min. bek. af 27 okt. 1908.

Boede ved sin død i Pæretræsdaalen 8 i Rønne.

Hun blev gift med **Arne Kofoed**, 18 sep. 1937 i Sct. Nicolai Kirke, Rønne, født den 16 jun. 1912 i Rønne købstad, Vester herred, Bornholms amt (søn af Herman Julius Kofoed [Arbejdsmand] og Anna Andrea Andersen), døbt den 7 jul. 1912 i Sct. Nicolai Kirke, Rønne, død den 20 jan. 1979 i Rønne købstad, Vester herred, Bornholms amt, begravet den 24 jan. 1979 på Rønne kirkegård.

Boede 1944 i Tværstræde 2 i Rønne. Boede 1947 og frem til sin død i Pæretræsdaalen 8 i Rønne.

Beskæftigelse:

1937 Arbejdsmand.  
Pedel.

*Børn:*

- 20319. i. Anna Margrethe Kofoed født 15 jun. 1943.
- 20320. ii. Birthe Lis Kofoed født 28 jun. 1944.
- 20321.iii. Bendt Kofoed født 18 sep. 1947.

13692. **Willy Mattsson**, født den 27 jun. 1912 i Nylars sogn, Vester herred, Bornholms amt, døbt den 4 aug. 1912 i Apostolsk menighed i Rønne, død den 9 jul. 1987, begravet på Vestermarie kirkegård.

Boede 1935 på 17 Slg. parcel i Vestermarie. Boede 1940 på 8 Vdg. parcel "Thimsbo" i Vestermarie.

Beskæftigelse:

1934 Arbejdsmand.  
1935 Stenhugger.  
1940 Avlsbruger.

Han blev gift med **Esther Kamilla Thim Mikkelsen**, 27 jul. 1934 i Vestermarie kirke, født den 23 jul. 1913 i Vestermarie sogn, Vester herred, Bornholms amt (datter af Jens Mikkelsen [Husmand] og Jenny Laurine Nielsine Thim), døbt den 31 aug. 1913 i Vestermarie kirke, død den 22 aug. 1960 i Vestermarie sogn, Vester herred, Bornholms amt, begravet den 26 aug. 1960 på Vestermarie kirkegård.

Folketælling: 1921 i Vestermarie sogn, Vester herred, Bornholms amt (se note 21669).

*Børn:*

- 20322. i. Frede Ejvind Mattsson født 21 jun. 1935.
- 20323. ii. Jens Ole Mattsson født 9 nov. 1940.

13693. **Knud Edvard Mattsson**, født den 18 jun. 1914 i Vestermarie sogn, Vester herred, Bornholms amt, døbt den 12 jul. 1914 i Apostolsk menighed i Rønne, død den 9 feb. 1986 i Rønne købstad, Vester herred, Bornholms amt, begravet den 13 feb. 1986 på Vestermarie kirkegård.

Boede 1936 på 14 Vdg. parcel i Vestermarie. Boede ved sin død på Aarsballevej 123 i Vestermarie. Død på Centralsygehuset i Rønne.

Beskæftigelse:  
1936 Avlsbruger.  
1952 Vejmand.

Han blev gift med **Bodil Nielsen**, 23 maj 1936 i Vestermarie kirke, født den 31 okt. 1915 i Vestermarie sogn, Vester herred, Bornholms amt (datter af Axel Herold Nielsen [Arbejdsmand] og Annine Vilhelmine Larsen), døbt den 2 jan. 1916 i Vestermarie kirke, død den 3 feb. 1986 i Rønne købstad, Vester herred, Bornholms amt, begravet den 6 feb. 1986 på Vestermarie kirkegård.

Død på Centralsygehuset i Rønne.

*Børn:*

- 20324. i. Poul Erik Mattsson født 11 feb. 1938.
- 20325. ii. Edel Margit Mattsson født 29 mar. 1940.
- 20326. iii. Henning Edvard Mattsson født 1 mar. 1944.
- 20327. iv. Helge Herold Mattsson født 25 jun. 1947.
- 20328. v. Vilmer Johannes Mattsson født 23 mar. 1952.

13694. **Dagney Johanne Mattsson**, født den 13 apr. 1916 i Vestermarie sogn, Vester herred, Bornholms amt, døbt den 14 maj 1916 i Apostolsk menighed i Rønne.

13695. **Klara Sofie Mattsson**, født den 6 mar. 1918 i Vestermarie sogn, Vester herred, Bornholms amt, døbt den 14 apr. 1918 i Apostolsk menighed i Rønne.

13696. **Cai Johannes Mattsson**, født den 15 jan. 1920 i Vestermarie sogn, Vester herred, Bornholms amt, døbt den 8 feb. 1920 i Apostolsk menighed i Rønne, død den 28 maj 1920 i Vestermarie sogn, Vester herred, Bornholms amt, begravet den 1 jun. 1920 på Vestermarie kirkegård.

13697. **Gunnard Johannes Mattsson**, født den 17 okt. 1922 i Vestermarie sogn, Vester herred, Bornholms amt, døbt den 19 nov. 1922 i Apostolsk menighed i Rønne, død den 4 sep. 1960 i Rønne købstad, Vester herred, Bornholms amt, begravet den 7 sep. 1960 på Rønne kirkegård.

Boede ved sin død i Ll. Madsegade 17 i Rønne.



Beskæftigelse: Slagteriudsalgsbestyrer.

Han blev gift med **Vita Bendtsen**, borgerlig viet den 15 dec. 1945 på Rønne Rådhus, født den 6 jul. 1927 i Rønne købstad, Vester herred, Bornholms amt (datter af Vilhelm Christian Bendtsen [Slagteriarbejder] og Karoline Marie Larsen), døbt den 25 sep. 1927 i Sct. Nicolai Kirke, Rønne.

13698. **Bjarn Erik Mattsson**, født den 18 nov. 1924 i Vestermarie sogn, Vester herred, Bornholms amt, hjemmedøbt den 20 nov. 1924, død den 22 apr. 1925 i Vestermarie sogn, Vester herred, Bornholms amt, begravet den 27 apr. 1925 på Vestermarie kirkegård.
13699. **Udøbt pige**, født den 29 maj 1929 i Vestermarie sogn, Vester herred, Bornholms amt, død den 29 maj 1929 i Vestermarie sogn, Vester herred, Bornholms amt, begravet den 2 jun. 1929 på Vestermarie kirkegård.
13700. **Gerth Ejgil Mattsson**, født den 16 mar. 1932 i Rønne købstad, Vester herred, Bornholms amt, døbt den 15 nov. 1933 i Apostolsk menighed i Rønne.

Født på Centralsygehuset i Rønne. Boede 2012 på Herthavej 12 i Holbæk.

Gert Ejgil Mattsson af Holbæk kommune driver handel og håndværk i Holbæk kommune som eneste ansvarlige indehaver af firmaet »Holbæk A. V. Center ved G. Mattsson«.

Politimesteren i Holbæk m.v., den 1. november 1974.

13701. **Harry Nielsen Hultgren**, født den 13 dec. 1917 i Rønne købstad, Vester herred, Bornholms amt, døbt den 17 feb. 1918 i Katholsk-apostolske menighed i Rønne.

*Børn:*

20329. i. Ole Hultgren.

13702. **Svend Erik Hultgren**, gældende navn Svend Erik Johannes Hultgren, født den 20 sep. 1922 i Rønne købstad, Vester herred, Bornholms amt, hjemmedøbt den 18 jan. 1925.

Beskæftigelse: Arbejdsmand.

Han blev gift med **Kirsten Andersen**, 29 dec. 1945 i Sct. Nicolai Kirke, Rønne, født den 23 mar. 1925 i Rønne købstad, Vester herred, Bornholms amt (datter af Gunnar Johannes Andersen [Arbejdersmand] og Karen Elisabet Samuelsen), døbt den 24 maj 1925 i Sct. Nicolai Kirke, Rønne.

13703. **Margit Johanne Boss**, født den 11 feb. 1921 i Aaker sogn, Sønder herred, Bornholms amt, døbt den 20 mar. 1921 i Katholsk-apostolske menighed i Rønne, død den 11 sep. 1921 i Aaker sogn, Sønder herred, Bornholms amt, begravet den 14 sep. 1921 på Aa kirkegård.

13704. **Kai Leo Boss**, født den 19 sep. 1922 i Pedersker sogn, Sønder herred, Bornholms amt, døbt den 22 aok 1922 i Apostolsk menighed i Rønne, død den 30 jun. 2001 i Pedersker sogn, Sønder herred, Bornholms amt, begravet den 5 jul. 2001 på Pedersker kirkegård.

Boede ved sin død på Pederskervejen 32 i Pedersker. Tidligere medlem af Pedersker sogneråd og Aakirkeby Byråd, i bestyrelsen for Pedersker Vandværk.

Beskæftigelse: Smedemester.

Han blev gift med **Gunhild Jensen**, 17 maj 1947 i Sct. Povls kirke, født den 25 jun. 1925 i Povlsker sogn, Sønder herred, Bornholms amt (datter af Holger Kristian Jensen [Gårdejer] og Valborg Hjort), døbt den 2 aug. 1925 i Sct. Povls kirke, død den 26 okt. 1996 i Rønne købstad, Vester herred, Bornholms amt, begravet den 1 nov. 1996 på Pedersker kirkegård.

Født på gården 35 Slg. Dyndebygård i Povlsker. Boede ved sin død på Pederskervejen 32 i Pedersker. Død på Centralsygehuset i Rønne.

*Børn:*

20330. i. Birgitte Boss født 22 aug. 1956.

13705. **Poul Verner Boss**, født den 23 mar. 1925 i Pedersker sogn, Sønder herred, Bornholms amt, døbt den 10 maj 1925 i Apostolsk menighed i Rønne, død den 11 feb. 2003 i Pedersker sogn, Sønder herred, Bornholms amt.

Boede ved sin død på Dr. Glavensvej 50 i Pedersker. Medindehaver af smedeforretning i Pedersker 1947-2002. Amatørmusiker.

Beskæftigelse:  
1952 Smedesvend.  
Smedemester.

Han blev gift med **Kirsten Julie Kofod**, 19 apr. 1952 i Valgmenighedskirken, Neksø, født den 8 feb. 1933 i Pedersker sogn, Sønder herred, Bornholms amt (datter af Jokum Kofoed [Gårdejer] og Gerda Kristine Munch), døbt den 26 mar. 1933 i Valgmenighedskirken "Bethania", Aakirkeby.

Født på gården 6 Vdg. Baunegård i Pedersker.

*Børn:*

20331. i. Lene Marie Boss født 24 jun. 1952.  
20332. ii. Vibeke Boss født 18 aug. 1954.

13706. **Kirsten Merete Boss**, født den 23 jun. 1932 i Pedersker sogn, Sønder herred, Bornholms amt, døbt den 24 jul. 1932 i Apostolsk menighed i Rønne.

Hun blev gift med **Bernhard Olaf Funch**, 3 dec. 1955 i Sct. Peders kirke, Bornholm, født den 20 mar. 1931 i Hasle købstad, Nørre herred, Bornholms amt (søn af Karl Laurits Funch [Arbejdsmand] og Edith Jakobine Andersen), hjemmedøbt den 28 mar. 1931.

Boede 1955 i Rønne.

Beskæftigelse: 1955 Kommuneassistent.

13707. **Alice Johanne Margrethe Mogensen**, født den 9 nov. 1928 i Vestermarie sogn, Vester herred, Bornholms amt, døbt den 9 dec. 1928 i Apostolsk menighed i Rønne, død den 17 jun. 1989 i Rønne købstad, Vester herred, Bornholms amt, begravet den 22 jun. 1989 på Knudsker kirkegård.

Beskæftigelse: 1948 Ekspeditrice.

Hun blev gift med (1) **Ove Johannes Thomsen Skov**, 25 sep. 1948 i Sct. Nicolai Kirke, Rønne, født den 5 mar. 1920 i Rønne købstad, Vester herred, Bornholms amt (søn af Niels Peter Thomsen Skov [Arbejder] og Ida Johansen), døbt den 27 feb. 1920 i Sct. Nicolai Kirke, Rønne, død den 16 apr. 1974 i Rønne købstad, Vester herred, Bornholms amt, begravet den 19 apr. 1974 på Knudsker kirkegård.  
De blev skilt.

Boede ved sin død på Borgmester Nielsensvej 90 i Rønne.

Beskæftigelse:  
1954 Arbejdsmand.  
Pølseforhandler.

*Børn:*



20333. i. Freddy Johannes Thomsen Skov født 22 mar. 1954.  
20334. ii. Susie Skov.  
20335.iii. NN Skov.

Partner med **Charles Andreas Hansen**, født den 2 jul. 1915 i Klemensker sogn, Nørre herred, Bornholms amt, død den 30 mar. 1991 i Rønne købstad, Vester herred, Bornholms amt, begravet den 6 apr. 1991 på Rønne kirkegård.

Beskæftigelse: Arbejdsmand.

13708. **Leif Allan Johannes Mogensen**, født den 19 dec. 1937 i Rønne købstad, Vester herred, Bornholms amt, døbt den 6 mar. 1938 i Apostolsk menighed i Rønne.

Han blev gift med **NN Jensen**.

13709. **Knud Boss**, født den 3 feb. 1913 i Sct. Nicolaj sogn, Kolding, Brusk herred, Vejle amt, døbt den 23 mar. 1913 i Apostolsk menighed i Kolding.
13710. **Johannes Boss**, født den 6 apr. 1914 i Sct. Nicolaj sogn, Kolding, Brusk herred, Vejle amt, døbt den 26 apr. 1914 i Apostolsk menighed i Kolding.
13711. **Poul Boss**, født den 11 feb. 1916 i Sct. Nicolaj sogn, Kolding, Brusk herred, Vejle amt, døbt den 2 apr. 1916 i Apostolsk menighed i Kolding.
13712. **Else Marie Boss**, født den 7 apr. 1913 i Rønne købstad, Vester herred, Bornholms amt, døbt den 4 maj 1913 i Katholsk-apostolske menighed i Rønne.
13713. **Edith Johanne Boss**, født den 30 jun. 1914 i Rønne købstad, Vester herred, Bornholms amt, døbt den i Katholsk-apostolske menighed i Rønne.
13714. **Aage Boss**, født den 25 mar. 1916 i Rønne købstad, Vester herred, Bornholms amt, døbt den 23 apr. 1916 i Katholsk-apostolske menighed i Rønne, død den 25 jun. 1916 i Rønne købstad, Vester herred, Bornholms amt, begravet den 28 jun. 1916 på Rønne kirkegård.
13715. **Ella Boss**, født den 7 mar. 1917 i Rønne købstad, Vester herred, Bornholms amt, døbt den 9 apr. 1917 i Katholsk-apostolske menighed i Rønne.
13716. **Hans Erik Boss**, født den 31 maj 1920 i Rønne købstad, Vester herred, Bornholms amt, hjemmedøbt den 27 jun. 1920, død den 12 aug. 1920 i Rønne købstad, Vester herred, Bornholms amt, begravet den 15 aug. 1920 på Rønne kirkegård.
13717. **Esther Margrethe Boss**, født den 31 maj 1920 i Rønne købstad, Vester herred, Bornholms amt, hjemmedøbt den 27 jun. 1920, død den 28 jun. 1920 i Rønne købstad, Vester herred, Bornholms amt, begravet den 1 jul. 1920 på Rønne kirkegård.
13718. **Vera Margrethe Boss**, født den 20 apr. 1922 i Rønne købstad, Vester herred, Bornholms amt, døbt den 21 maj 1922 i Katholsk-apostolske menighed i Rønne.
13719. **Orla Boss**, født den 30 mar. 1932 i Rønne købstad, Vester herred, Bornholms amt, hjemmedøbt den 1 maj 1932, døbt den 5 maj 1932 i Katholsk-apostolske menighed i Rønne.
13720. **Ellen Andrea Boss**, født den 5 dec. 1920 i Rønne købstad, Vester herred, Bornholms amt, døbt den 2 jan. 1921 i Katholsk-apostolske menighed i Rønne, død den 18 apr. 1982 i Rødovre.

Hun blev gift med **NN Roseneng**.

*Børn:*

20336. i. Anne Roseneng født 29 sep. 19XX.  
20337. ii. Birte Roseneng født i 1947.

13721. **Jørgen Mathias Boss**, født den 24 jun. 1924 i Rønne købstad, Vester herred, Bornholms amt, døbt den 20 jul. 1924 i Katholsk-apostoliske menighed i Rønne.

*Børn:*

20338. i. NN Boss.

13722. **Inger Elise Boss**, født den 7 jun. 1930 i Rønne købstad, Vester herred, Bornholms amt, døbt den 6 sep. 1930 i Katholsk-apostoliske menighed i Rønne, død den 25 jun. 1991 i Horsens.

Hun blev gift med **NN Schmidt**.

*Børn:*

20339. i. NN Schmidt.

20340. ii. NN Boss.

13723. **Gunnar Boss Schou**, født den 8 aug. 1918 i Kolding Købstad sogn, Brusk herred, Vejle amt, døbt den 8 sep. 1918 i Sct. Nicolai kirke, Kolding.

13724. **Gorm Frederik Schou**, født den 13 jul. 1920 i Rønne købstad, Vester herred, Bornholms amt, døbt den 15 aug. 1920 i Helligånds kirken, Rønne.

13725. **Signe Solveig Schou**, født den 26 dec. 1921 i Rønne købstad, Vester herred, Bornholms amt, døbt den 5 mar. 1922 i Helligånds kirken, Rønne.

13726. **Knud Tønnes Pedersen**, født den 24 apr. 1904 i Sct. Jacobs sogn, København Holmens, Københavns amt, døbt den 12 jun. 1904 i Sct. Jacobs Kirke, Østerbro, København.

Medforfatter til en del lærebøger om svejsning; metoder og udrustning.

Beskæftigelse: Maskiningeniør.

13727. **Ellen Hammer Gideon**, født den 10 jan. 1911 i Svaneke købstad, Øster herred, Bornholms amt, døbt den 9 feb. 1911 i Svaneke kirke.

13728. **Karoline Marie Kristine Andreasen**, født den 17 sep. 1902 i Aakirkeby købstad, Sønder herred, Bornholms amt, døbt den 19 okt. 1902 i Aa kirke, død den 21 jan. 1996 i Neksø købstad, Sønder herred, Bornholms amt, bisat fra Neksø kirke, begravet den 25 jan. 1996 på Rønne kirkegård.

Boede ved sin død på plejehjemmet Nørremøllecentret i Neksø. Ugift.

Beskæftigelse: Lærer ved Neksø skole.

13729. **Ingeborg Andreasen**, født den 23 okt. 1907 i Aaker sogn, Sønder herred, Bornholms amt, folketælling 1921 i Aakirkeby købstad, Sønder herred, Bornholms amt.

13730. **Inger Andreasen**, født den 1 dec. 1914 i Aakirkeby købstad, Sønder herred, Bornholms amt, folketælling 1921 i Aakirkeby købstad, Sønder herred, Bornholms amt.

13731. **Rigmor Jensen**, født den 10 maj 1924 i Aakirkeby købstad, Sønder herred, Bornholms amt, døbt den 29 jun. 1924 i Aa kirke.

Boende 1994 i Helsingør.

Hun blev gift med **Christian Ingvard Larsen**, 31 jan. 1943 i Aa kirke, født den 11 okt. 1920 i Zions sogn, Skast herred, Ribe amt (søn af Laurits Adolf Larsen [Ægpakker] og Johanne Kristine Hansen), døbt den 12 dec. 1920 i Zions kirke.

Boende 1943 i Rønne. Bagerier i Rønne 1952; Chr. Larsen, Byledsgade 1.

Beskæftigelse: 1943 Bagersvend.

13732. **Henning Jensen**, født den 10 maj 1924 i Aakirkeby købstad, Sønder herred, Bornholms amt, døbt den 29 jun. 1924 i Aa kirke, død den 24 jun. 1994 på Rigshospitalet, København, begravet den 28 jun. 1994 på Rønne kirkegård.

Boede ved sin død på Lundensvej 14 i Rønne. Ugift.

Beskæftigelse: Arbejdsmand.

13733. **Hedvig Margrethe Jensen**, født den 29 jul. 1918 i Aakirkeby købstad, Sønder herred, Bornholms amt, døbt den 25 aug. 1918 i Aa kirke.

13734. **Knud Valdemar Jensen**, født den 1 mar. 1924 i Aakirkeby købstad, Sønder herred, Bornholms amt, hjemmedøbt den 24 apr. 1924, døbt den 25 maj 1924 i Aa kirke.

13735. **Hans Christian Jensen**, født den 14 feb. 1926 i Aakirkeby købstad, Sønder herred, Bornholms amt, døbt den 25 apr. 1926 i Aa kirke, død den 19 jun. 2007 i Aakirkeby købstad, Sønder herred, Bornholms amt, begravet den 23 jun. 2007 på Aa kirkegård.

Boede ved sin død på Violvej 12 i Aakirkeby.

Han blev gift med **Ulla NN**.

*Børn:*

20341. i. Carsten Jensen.

20342. ii. Steven Jensen.

13736. **Bernt Lind Jensen**, født den 15 jul. 1928 i Aakirkeby købstad, Sønder herred, Bornholms amt, døbt den 9 sep. 1928 i Aa kirke.

13737. **Margit Elise Mathea Jensen**, født den 9 maj 1923 i Aakirkeby købstad, Sønder herred, Bornholms amt, døbt den 17 jun. 1923 i Aa kirke.

Beskæftigelse: Boghandlermedhjælper.

Hun blev gift med **Henry Ejner Hansen**, 7 apr. 1944 i Aa kirke, født den 10 feb. 1916 i Soderup sogn, Merløse herred, Holbæk amt (søn af Karl Kristian Hansen [Arbejdsmand] og Maren Kristine Jensen), døbt den 20 apr. 1916 i Soderup kirke.

Boende 1944 i Tølløse.

Beskæftigelse: Snedkersvend.

13738. **Ella Jensen**, født den 17 jan. 1924 i Aakirkeby købstad, Sønder herred, Bornholms amt, døbt den 24 feb. 1924 i Aa kirke.

Beskæftigelse: 1945 Kontorassistent.

Hun blev gift med **Knud Emil Jespersen**, 4 aug. 1945 i Aa kirke, født den 17 okt. 1920 i Aakirkeby købstad, Sønder herred, Bornholms amt (søn af Emil Henrik Jespersen [Mølleeejer] og Anna Mathea Marker), døbt den 21 nov. 1920 i Aa kirke, død den 18 sep. 2015 i Aakirkeby købstad, Sønder herred, Bornholms amt, begravet på Aa kirkegård.

Beskæftigelse:

1945 Medhjælper på Valsemøllen.

1950 Driftsleder.



3 generationer møllere.

Valsemøllen - Aakirkeby, ottekantet hollandsk vindmølle i den sydlige del af Aakirkeby, Bornholm. Møllen er bygget 1867 som afløser for en tidligere stubmølle. Møllen hed indtil 1920 Søndre Mølle, derefter Valsemøllen Victoria, og den indgik 1929 i den moderne møllerivirksomhed A/S Bornholms Valsemølle. Selve møllebygningen ophørte med produktion i 1950, og den brændte i 1976, men virksomheden besluttede at genopbygge den som et tegn på en forgangen tid.

I 1920 kom møllen i familien Jespersens eje og den er siden gennem 3 generationer blevet udbygget og moderniseret til sin nuværende produktionskapacitet.

Da Emil Henrik Jespersen i 1920 købte møllen, var det overvejende grove meltyper som f. eks. rugmel der blev produceret og møllen fik navnet "Valsemøllen Victoria" indtil A/S Bornholms Valsemølle blev stiftet i 1929.

Som man gjorde dengang arbejdede han sig op fra grunden og efter endt læretid på Saxebro mølle, forpagtede han Gadeby mølle i Østermarie.

Efter et par år købte han så Vibemøllen i Poulsker som han drev i 5 år, for endelig i 1920 at købe Valsemøllen i Aakirkeby, der var noget større.

De følgende 20-30 år udbyggede og moderniserede han møllen - en udvikling som hans søn - Knud Emil Jespersen - drev videre i efterkrigsårene.

#### *Børn:*

20343. i. Henrik Jespersen født 4 apr. 1950.

20344. ii. Nils Jespersen født 23 sep. 1954.

13739. **Arne Kristian Jensen**, født den 14 jul. 1925 i Aakirkeby købstad, Sønder herred, Bornholms amt, døbt den 30 aug. 1925 i Aa kirke, død den 21 okt. 1995 i Rønne købstad, Vester herred, Bornholms amt, begravet den 26 okt. 1995 på Aa kirkegård.

Boede 1950 på Stakhaven 3 i Aakirkeby. Branddirektør for Købstædernes alm. Brandforsikring. Boede ved sin død i Gregersgade 22 i Aakirkeby. Død på Centralsygehuset i Rønne.

Beskæftigelse:

1950 Konstruktor.

1955 Murermester.

Han blev gift med **Gerd Ambeck**, 21 nov. 1953 i Aa kirke, født den 27 dec. 1926 i Brejning, Gauerlund sogn, Holmans herred, Vejle amt (datter af Villy Carl Ambeck [Opsynsmand] og Metha Christine Jacobsen), døbt den 6 mar. 1926 i Gauerlund kirke, død den 10 jul. 2003 i Sømærken, Pedersker sogn, Sønder herred, Bornholms amt, begravet den 12 jul. 2003 på Aa kirkegård.

Boede ved sin død i Gregersgade 22 i Aakirkeby. Pludseligt død i Sømærken, Pedersker.

*Børn:*

- 20345. i. Kasper Ambeck Jensen født 16 apr. 1955.
- 20346. ii. Jakob Ambeck Jensen født 18 dec. 1956.
- 20347. iii. Anders Ambeck Jensen.

13740. **Børge Jensen**, født den 22 jan. 1927 i Aakirkeby købstad, Sønder herred, Bornholms amt, døbt den 27 feb. 1927 i Aa kirke, død den 7 jan. 1996 i Rønne købstad, Vester herred, Bornholms amt, begravet den 11 jan. 1996 på Aa kirkegård.

Boede 1955 i Storegade 10 i Svaneke. Boede ved sin død i Stakhaven 10 i Aakirkeby. Død på Centralsygehuset i Rønne.

Beskæftigelse:  
1953 Murersvend.  
Murermester.

Han blev gift med **Edith Christensen Kofoed**, 24 okt. 1953 i Aa kirke, født den 19 maj 1932 i Povlsker sogn, Sønder herred, Bornholms amt (datter af Karl Richardt Kofoed [Avlsbruger] og Inger Sofie Christensen), døbt den 19 jun. 1932 i Sct. Povls kirke, død den 3 okt. 1993 i Rønne købstad, Vester herred, Bornholms amt, begravet den 7 okt. 1993 på Aa kirkegård.

De blev skilt i 1985.

Boede ved sin død i Stakhaven 10 i Aakirkeby. Død på Centralsygehuset i Rønne.

Beskæftigelse:  
1953 Damefrisørinde.  
Frisørmester.

*Børn:*

- 20348. i. Peter Kofoed Jensen født 5 okt. 1954.

13741. **Povl Erik Jensen**, født den 6 okt. 1928 i Aakirkeby købstad, Sønder herred, Bornholms amt, døbt den 26 dec. 1928 i Aa kirke.

13742. **Birgit Jensen**, født den 6 dec. 1929 i Aakirkeby købstad, Sønder herred, Bornholms amt, døbt den 30 mar. 1929 i Aa kirke.

13743. **Dagmar Jensen**, født den 18 sep. 1924 i Østermarie sogn, Øster herred, Bornholms amt, døbt den 2 nov. 1924 i Østermarie kirke.

Hun blev gift med **Edvard Kristian Svendsen**, 29 nov. 1942 i Østermarie kirke, født den 9 mar. 1921 i Østermarie sogn, Øster herred, Bornholms amt (søn af Kristian Mathias Svendsen [Avlsbruger] og Elisabeth Jakobine Vilhelmine Mouritzen), hjemmedøbt den 21 mar. 1921, døbt den 26 jun. 1921 i Østermarie kirke.

Boede 1944 på "Munkager" 19 & 21 Slg. parcel i Saltuna, Østerlars.

Beskæftigelse: 1942 Avlsbruger.

*Børn:*

- 20349. i. Niels Peter Svendsen født 21 feb. 1944.
- 20350. ii. Anne-Grethe Svendsen født 22 feb. 1947.

13744. **Gudrun Jensen**, født den 16 jun. 1928 i Østermarie sogn, Øster herred, Bornholms amt, døbt den 15 jul. 1928 i Østermarie kirke, død den 16 jan. 1929 i Østermarie sogn, Øster herred, Bornholms amt, begravet den 22 jan. 1929 på Østermarie kirkegård.

13745. **Anker Jensen**, født den 5 jan. 1930 i Østermarie sogn, Øster herred, Bornholms amt, døbt den 9 feb. 1930 i Østermarie kirke, død den 7 maj 1992.



Boede 1959 på Kalkbrænderivej 15 i Rønne.

Beskæftigelse: 1959 Tømrersvend.

Han blev gift med **Tove Elvira Mortensen**, 27 sep. 1958 i Klemensker kirke, født den 28 jul. 1934 i Østermarie sogn, Øster herred, Bornholms amt (datter af Thorvald Kristian Johansen og Karla Mortensen), døbt den 9 sep. 1934 i Østermarie kirke.

Beskæftigelse: 1958 Ekspeditrice.

*Børn:*

- 20351. i. Jan Rudolf Jensen født 25 jun. 1959.
- 20352. ii. Lone Jensen født 4 maj 1962.
- 20353. iii. Jette Jensen født 4 maj 1962.
- 20354. iv. Erling Jensen født 17 jul. 1963.
- 20355. v. Bo Jensen født 31 mar. 1977.

13746. **Gurli Vibe Jensen**, født den 16 jun. 1924 i Aakirkeby købstad, Sønder herred, Bornholms amt, hjemmedøbt den 3 jul. 1924, døbt den 27 jul. 1924 i Aa kirke, død i 1990 på Gentofte sygehus.

Gurli og Hans overtog forældrenes hus i Hvidovre midt i 1960'erne.

Hun blev gift med **Hans NN**, beskæftigelse Taxachauffør.

*Børn:*

- 20356. i. NN.
- 20357. ii. NN.

13747. **Helge Vibe Jensen**, født den 1 aug. 1925 i Aakirkeby købstad, Sønder herred, Bornholms amt, døbt den 30 aug. 1925 i Aa kirke.

Efter oplysning fra Aakirkeby kommune flyttede Helge den 22. juni 1953 til Nestors Allé 37 i Hvidovre. Bor senere på: Gl. Køge Landevej 554 i Hvidovre.

Beskæftigelse: Murer.

Han blev gift med **Selma NN**, født den 22 feb. 1931 i Klaksvik, Færøerne.

*Børn:*

- 20358. i. Finn Liska Jensen født 13 okt. 1951.

13748. **Hjørdis Vibe Jensen**, født den 19 dec. 1929 i Aakirkeby købstad, Sønder herred, Bornholms amt, hjemmedøbt den 22 jan. 1930, døbt den 2 mar. 1930 i Aa kirke, død i 1997.

Efter oplysning fra Aakirkeby kommune flyttede hun den 1. november 1948 til adressen Vellegaardsvej 63 i Gentofte. Hjørdis og Børge boede senere i Hvidovre.

Hun blev gift med **Børge NN**, født på Lolland.

13749. **Inger Madsine Andersen**, født den 26 apr. 1904 i Aaker sogn, Sønder herred, Bornholms amt, døbt den 23 maj 1904 i Aa kirke, død den 7 jul. 1905 i Aaker sogn, Sønder herred, Bornholms amt, begravet den 10 jul. 1905 på Aa kirkegård.

Født på gården 61 Slg Baunegaard i Aaker.

13750. **Lovise Jørgine Andersen**, født den 11 maj 1906 i Aaker sogn, Sønder herred, Bornholms amt, døbt den 24 jun. 1906 i Aa kirke.

Født på gården 61 Slg Baunegaard i Aaker.

Folketælling: 1921 i Bodilsker sogn, Sønder herred, Bornholms amt (se note 21670).

13751. **Asta Hansine Andersen**, født den 2 mar. 1913 i Aakirkeby købstad, Sønder herred, Bornholms amt, døbt den 4 maj 1913 i Aa kirke.

Folketælling: 1921 i Bodilsker sogn, Sønder herred, Bornholms amt (se note 21671).

13752. **Ethly Olsen**, født den 21 jun. 1921 i Aaker sogn, Sønder herred, Bornholms amt, døbt den 7 aug. 1921 i Aa kirke, død den 31 dec. 2010 i Rønne købstad, Vester herred, Bornholms amt, begravet den 11 jan. 2011 på Aa kirkegård.

Født på gården 13 Slg. Store Klintegård i Aaker.

Hun blev gift med **Børge Anton Jensen**, 21 maj 1943 i Aa kirke, født den 25 dec. 1918 i Pedersker sogn, Sønder herred, Bornholms amt (søn af Janus Andreas Anton Jensen [Gårdejer] og Sara Marie Ipsen), døbt den 2 feb. 1919 i Sct. Peders kirke, Bornholm, død den 18 dec. 2008 i Rønne købstad, Vester herred, Bornholms amt, begravet den 27 dec. 2008 på Aa kirkegård.

Født på gården 26 Slg. Lynggård i Pedersker. Overtog gården 13 Slg. Store Klintegård i Aaker efter sin svigerfar. Før han blev gift var han bestyrer på "Ny Holmegård" i Ballerup. Boede ved sin død på Paradisvej 59 i Rønne.

Beskæftigelse: Gårdejer.

I Hundshale.

Navnet kommer af, at rækken af 11 gårde i Hundshale snor sig, som en hundehale.

13 Slg. Store Klintegaard – Klintegård – Under Klint – Hundshalegaarde - I Hundshale – Vedfældingsgaard, som skulle komme af træhugst. 1665 pantsat til Regitse Grubbe.



Børn:

20359. i. Inge-Lise Margrethe Jensen født 24 jul. 1944.  
20360. ii. Connie-Mari Jensen født 25 apr. 1950.

13753. **Valborg Margrethe Lambrecht Lund**, født den 12 nov. 1908 i Povlsker sogn, Sønder herred, Bornholms amt, døbt den 26 dec. 1908 i Sct. Povls kirke.

Boende 1946 på Frederiksborgvej 29 i København.

Hun blev gift med **Albert Jensen**.

Beskæftigelse: Maskinarbejder.

13754. **Harald Valdemar Lambrecht Lund**, født den 25 dec. 1909 i Povlsker sogn, Sønder herred, Bornholms amt, døbt den 27 feb. 1910 i Sct. Povls kirke.

13755. **Henry Lambrecht Lund**, født den 3 jan. 1911 i Povlsker sogn, Sønder herred, Bornholms amt, hjemmedøbt den 5 jan. 1911, døbt den 24 sep. 1911 i Sct. Povls kirke, død den 27 jan. 1962 i Rønne købstad, Vester herred, Bornholms amt, begravet den 1 feb. 1962 på Nylars kirkegård.

Død på Centralsygehuset i Rønne.

Beskæftigelse: 1933 Fisker.

Han blev gift med **Asta Cæcilie Bengtsson**, 27 okt. 1933 i Nylars kirke, født den 20 jul. 1912 i Nylars sogn, Vester herred, Bornholms amt, (datter af Anna Marie Bengtsson), døbt den 1 sep. 1912 i Nylars kirke.

*Børn:*

- 20361. i. Jens Christian Lambrecht Lund født 10 nov. 1933.
- 20362. ii. Inga Lambrecht Lund født 9 apr. 1935.
- 20363. iii. Harald Lambrecht Lund født 11 sep. 1936.
- 20364. iv. Kirsten Lambrecht Lund født 11 nov. 1937.
- 20365. v. Birthe Lambrecht Lund født 11 feb. 1940.
- 20366. vi. Holger Lambrecht Lund født 4 apr. 1942.
- 20367. vii. Ellen Marie Lambrecht Lund født 9 jul. 1943.
- 20368. viii. Jan Ole Lambrecht Lund født 30 dec. 1945.
- 20369. ix. Else Vibeke Lambrecht Lund født 17 jul. 1947.

13756. **Alfred Lambrecht Lund**, født den 30 sep. 1912 i Povlsker sogn, Sønder herred, Bornholms amt, døbt den 27 okt. 1912 i Sct. Povls kirke.

Beskæftigelse: 1938 Arbejdsmand.

Han blev gift med **Karla Marie Larsen**, borgerlig viet den 11 jun. 1938 på Rønne Rådhus, født den 5 apr. 1920 i Klemensker sogn, Nørre herred, Bornholms amt, (datter af Agnes Jensine Sommer), døbt den 24 maj 1920 i Ny kirke.

*Børn:*

- 20370. i. Lisa Lambrecht Lund født 12 maj 1938.
- 20371. ii. John Lambrecht Lund født 5 sep. 1939.
- 20372. iii. Kristian Lambrecht Lund født 24 jan. 1941.
- 20373. iv. Else Lambrecht Lund født 1 okt. 1942.
- 20374. v. Helle Lambrecht Lund født 19 nov. 1952.

13757. **Clara Marie Lambrecht Lund**, født den 18 maj 1914 i Povlsker sogn, Sønder herred, Bornholms amt, døbt den 14 sep. 1914 i Sct. Povls kirke.

13758. **Christian Lambrecht Lund**, født den 2 jun. 1916 i Povlsker sogn, Sønder herred, Bornholms amt, døbt den 1 okt. 1916 i Valgmenighedskirken, Rønne, død den 8 feb. 1917 i Povlsker sogn, Sønder herred, Bornholms amt, begravet den 14 feb. 1917 i Poulsker kirkegård.

13759. **Vilhelm Lambrecht Lund**, født den 25 jul. 1917 i Povlsker sogn, Sønder herred, Bornholms amt, døbt den 9 sep. 1917 i Sct. Povls kirke.

13760. **Else Grønbech Lund**, født den 27 apr. 1910 i Østerlarsker sogn, Øster herred, Bornholms amt, hjemmedøbt den 10 jun. 1910, døbt den 26 jun. 1910 i Østerlars kirke.

Beskæftigelse: 1937 Klinikassistent.

Hun blev gift med **Svend Ludvigsen**, 21 nov. 1937 i Vangede kirke, født den 3 maj 1908 i Trinitatis sogn, København Vor Frue, Københavns amt (søn af Vilhelm Julius Lund Ludvigsen [Cand. Phil.] og Karen Amalie Østrup), døbt den 28 maj 1908 i Trinitatis kirke, København.

Beskæftigelse: 1937 Gartner.

13761. **Ernst Ege Lund**, født den 17 jan. 1915 i Rutsker sogn, Nørre herred, Bornholms amt, døbt den 5 sep. 1915 i Ruts kirke.

Født på gården 17 Slg. Pellegård i Rutsker.

13762. **Bøge Lund**, født den 20 apr. 1917 i Rutsker sogn, Nørre herred, Bornholms amt, døbt den 21 okt. 1917 i Ruts kirke.

Født på gården 17 Slg. Pellegård i Rutsker.

13763. **Jakob Lund**, født den 24 sep. 1919 i Rutsker sogn, Nørre herred, Bornholms amt, døbt den 23 maj 1920 i Ruts kirke.

Født på gården 17 Slg. Pellegård i Rutsker.

13764. **Ellen Elinor Lund**, født den 5 jul. 1921 i Klemensker sogn, Nørre herred, Bornholms amt, døbt den 16 okt. 1921 i Klemensker kirke, beskæftigelse 1955 Fabrikant.

Boede 1954 på Borgskrivervej 1 i København.

Partner med **Stig Arne Olsson**, født den 21 sep. 1915 i Malmø, Sverige.

Beskæftigelse: 1954 Repræsentant.

*Børn:*

20375. i. Erik Lund født 22 okt. 1954.

13765. **Bjørn Anker Lund**, født den 3 dec. 1927 i Rutsker sogn, Nørre herred, Bornholms amt, døbt den 4 maj 1928 i Ruts kirke.

Født på gården 17 Slg. Pellegård i Rutsker.

13766. **Ruth Margrethe Riis Lund**, født den 14 jan. 1924 i Hasle købstad, Nørre herred, Bornholms amt, hjemmedøbt 17 jan. 1924, døbt den 4 maj 1924 i Ruts kirke.

13767. **Elisa Kirstine Riis Lund**, født den 22 jun. 1925 i Hasle købstad, Nørre herred, Bornholms amt, døbt den 9 aug. 1925 i Hasle kirke, Bornholm.

Boede 1952 i Gladsaxe, København.

13768. **Hans Jørgen Westh**, født den 25 dec. 1929 i Nyker sogn, Vester herred, Bornholms amt, døbt den 16 feb. 1929 i Ny kirke.

13769. **NN Westh**.

Han blev gift med **NN Jurkic**.

*Børn:*

20376. i. NN Westh.

13770. **Anna-Lise Westh**.

Hun blev gift med **NN Bergstrøm**.

*Børn:*

20377. i. NN Bergstrøm.

20378. ii. NN Bergstrøm.

20379. iii. NN Bergstrøm.

13771. **Betty Kirchheiner Drost**, født den 13 sep. 1918 i Rutsker sogn, Nørre herred, Bornholms amt, døbt den 3 nov. 1918 i Ruts kirke.

Født på gården 48 Slg. Langedgård i Rutsker.

Hun blev gift med **Carl Otto Winther**, født den 19 jan. 1919 i Langå.

Beskæftigelse: Civilingeniør.

*Børn:*

20380. i. Susanne Winther.

13772. **Claus Andersen Drost**, født den 17 dec. 1919 i Rutsker sogn, Nørre herred, Bornholms amt, døbt den 15 feb. 1920 i Ruts kirke, død den 19 maj 2013 i Allinge Købstad, Nørre herred, Bornholms amt, begravet den 24 maj 2013 på Allinge kirkegård.

Født på gården 48 Slg. Langedgård i Rutsker.

Uddannet som manufakturhandler hos Johs. Hansen i Aakirkeby. Efter nogle år i flere forretninger købte han Allinge Messe, som han drev til sin pensionering. Stor musikinteresse, var bl.a. kirkesanger ved Allinge Kirke.



Vores kære far, morfar og oldefar Claus Drost, Født 17. december 1919 er stille sovet ind Allinge, den 19. maj 2013

Charlotte og Sine, Morten og Laura, Cecilie og Isabella

Bisættelsen finder sted fredag den 24. maj kl. 11.00 fra Allinge Kirke.

Beskæftigelse:

1947 Ekspedient.

1955 Manufakturhandler.

Han blev gift med **Edith Gudrun Thorsen**, 2 maj 1947 i Sct. Matthæus kirke, København, født den 10 okt. 1918 i Simeons sogn, København Vor Frue, Københavns amt (datter af Jens Viggo Thorsen [Journalfører] og Nielsine Vilhelmine Pedersen), døbt den 8 dec. 1918 i Simeons kirke, død den 24 feb. 1999 i Allinge Købstad, Nørre herred, Bornholms amt.

Beskæftigelse: 1947 Kontorassistent.

*Børn:*

20381. i. Claus Drost.

20382. ii. Sine Karen Drost født 30 apr. 1955.

13773. **Ernst Andersen Drost**, født den 27 aug. 1921 i Rutsker sogn, Nørre herred, Bornholms amt, døbt den 30 okt. 1921 i Ruts kirke.

Født på gården 48 Slg. Langedgård i Rutsker.

Uddannet som isenkræmmer hos Andr. P. Bidstrup i Rønne. Arbejdede nogle år i København, hvorefter han flyttede til Thisted.

13774. **Gurli Rasch Drost**, født den 27 aug. 1921 i Rutsker sogn, Nørre herred, Bornholms amt, døbt den 30 okt. 1921 i Ruts kirke.

Født på gården 48 Slg. Langedgård i Rutsker.

13775. **Svend Kristian Pedersen**, født den 21 jun. 1906 i Rønne købstad, Vester herred, Bornholms amt, døbt den 29 jul. 1906 i Sct. Nicolai Kirke, Rønne, død den 1 jun. 1945 ved Kolberg, Polen, beskæftigelse 2. maskinmester, folketælling 1921 i Rønne købstad, Vester herred, Bornholms amt (se note 21672).

Boede 1937 på Godthåbsvej 8 i Rønne. Forlist med skibet Vesterhavet.

S/S Vesterhavet, 171 Reg. T. Br. Bygget 1904 af Staal. Paa Rejse fra Rønne til Kolberg for den russiske Krigsmarine.

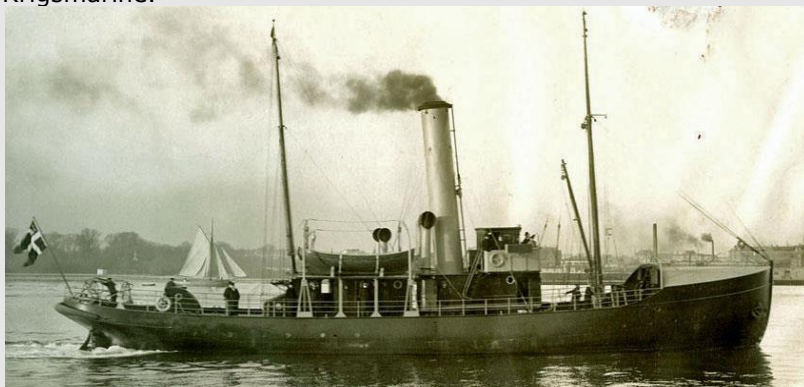

Forlist efter Eksplosion d. 1/6 45 i Østersøen; ca. 225 Omkomne.

Søforklaring og Søforhør i Rønne d. 11/6 45.

Forlisanmeldelse dat. København d. 25/9 45.

Kl. 9:20, da Vesterhavet befandt sig ca. 1/2 Sømil udenfor Kolberg Havn, indtraf en voldsom Eksplosion midt under Skibet, hvorefter det straks sank. Af Besætningen, der bestod af 12 Mand, blev kun 1 reddet. Endvidere omkom en russisk Tolk og et ukendt Antal russiske Soldater.

Anm. 1.

De omkomne danske Statsborgere var: Skibsfører Ejner Christian Johansen af København, Styrmand Johannes A. S. Dich af Neksø, 1. Maskinmester Charles Oluf Larsen af Rønne, 2. Maskinmester Svend Kristian Pedersen af Rønne, Hovmester Herman Charles Pedersen Klinker af Rønne, Matroserne Elias Math. Kofoed Mortensen, Ove Andreas Arnold Lundgren, Poul Willy Møller Holm alle af Rønne, Fyrbøderne August Kristian Olsen, Poul Riis Christensen begge af Rønne, Fyrbøder Aksel Herman Andersen af Hasle og Tolk E. G. Schmidt af København.

Anm. 2.

Ministeriet maa antage, at Eksplosionen skyldes Krigsaarsager.

Børge Kure: En ø i krig, side 24.

Matrosen fra Vesterhavet.

Øjenvidneberetning fra den eneste overlevende bornholmer efter damperen Vesterhavets forlis den 1. juni 1945, hvor flere end 200 mennesker mistede livet – heraf 11 bornholmske søfolk fra 66-dampelskabet, mens de resterende omkomne var russiske soldater.

Den overlevende var matros Helge Werner Jacobsen, og mange år senere fortalte han om katastrofen til Bornholms Tidende:

"Vi var en konvoj på 18 skibe lige uden for Kolberg. De fleste var gået ind i havnen, og 'Vesterhavet' skulle ligge ude og vente på de sidste. Kl. 7.30 var jeg sammen med to andre blevet purret for at tage vagttørn kl. 8. Det var matroserne Ove Lundgren og Poul Holm, og vi havde regnet med at skulle spise frokost inden vagten, men så bad man os vente, til vi var inde i havnen. Det ville jo ikke vare så længe.

Havnede 35-40 meter fra skibet

Vi lå og cirklede rundt i samme bane nogle gange for at vente på de sidste skibe, og da vi havde cirklet 4-5 gange, kom eksplosionen. Styrmand Johannes Dich havde lige givet besked på at gøre klar i bagbords side, og idet jeg bøjer mig ned for at tage en manilla op, gennemrystedes skibet, hvorefter jeg i en frygtelig fart blev smidt i vandet og landede vel 35-40 meter fra skibet.

Det var fuldstændig væk, da jeg dukkede op af vandet. Jeg så kun en mastestump, men lidt senere fik jeg øje på en af vores flåder og kom op på den. De andre skibe, der endnu var uden for havnen, nemlig galeaserne 'Eva' og 'Åge', begge af Rønne, og 'Anne Marie' af Hasle, kom straks til for at samle overlevende op, men der var ikke mange tilbage. Vi havde en del russere med, 225 skulle der være, men kun otte af dem blev reddet, og desuden blev en tysker-håndlanger reddet. Resten mistede livet, og af besætningen var der kun mig tilbage.

Jeg fik lidt skrammer og fik klemmt nogle ribben. Ellers var jeg sluppet med skrækken – og 14 dage efter var jeg atter ude at sejle for 66."

Han blev gift med **Hedevig Margrete Jensen**, 24 feb. 1932 i Vestermarie kirke, født den 3 mar. 1906 i Vestermarie sogn, Vester herred, Bornholms amt (datter af Jens Andreasen Jensen [Murer og Uddeler] og Lauretsine Margrete Bech), døbt den 4 jul. 1906 i Vestermarie kirke.

Beskæftigelse: Kontorassistent.

*Børn:*

20383. i. Karna Myhrgaard Pedersen født 23 apr. 1937.

13776. **Valborg Ragnhilda Pedersen**, født den 21 aug. 1909 i Rønne købstad, Vester herred, Bornholms amt, døbt den 2 jan. 1910 i Sct. Nicolai Kirke, Rønne.

Hun blev gift med **Johan Ambrosius Johansson**, 19 apr. 1930 i Sct. Nicolai Kirke, Rønne, født den 4 apr. 1905 i Ostrup, Sverige (søn af Carl August Johansson og Sofina Ingelborg Mathiasdotter).

Boede 1930 i Ostrup.

Beskæftigelse: Montør.

13777. **Edvard Hans Peter Pedersen**, født den 2 aug. 1911 i Rønne købstad, Vester herred, Bornholms amt, døbt den 8 okt. 1911 i Sct. Nicolai Kirke, Rønne.

13778. **Ove Osvald Pedersen**, født den 28 okt. 1912 i Rønne købstad, Vester herred, Bornholms amt, døbt den 1 jan. 1913 i Sct. Nicolai Kirke, Rønne.

13779. **Vera Margrethe Pedersen**, født den 6 okt. 1914 i Rønne købstad, Vester herred, Bornholms amt, døbt den 18 jul. 1914 i Sct. Nicolai Kirke, Rønne.

13780. **Jens Erland Pedersen**, født den 9 dec. 1918 i Rønne købstad, Vester herred, Bornholms amt, hjemmedøbt den 12 mar. 1919, døbt den 7 sep. 1919 i Sct. Nicolai Kirke, Rønne.

13781. **Knud Valdemar Pedersen**, født den 22 feb. 1920 i Rønne købstad, Vester herred, Bornholms amt, døbt den 11 jul. 1920 i Sct. Nicolai Kirke, Rønne.

13782. **Aage Kristian Pedersen**, født den 24 mar. 1914 i Hasle købstad, Nørre herred, Bornholms amt, døbt den 31 maj 1914 i Hasle kirke, Bornholm, død den 13 nov. 1993 i



Hasle købstad, Nørre herred, Bornholms amt, begravet den 18 nov. 1993 på Hasle kirkegård.

Overtog Chr. P Pedersen Byggeforretning i 1964.

Beskæftigelse:  
1939 Snedker.  
Bygmester.

Han blev gift med **Ellen Marie Pedersen**, borgerlig viet den 9 dec. 1939 på Rønne Rådhus, født den 4 jun. 1919 i Rønne købstad, Vester herred, Bornholms amt (datter af Axel Christian Vilhelm Pedersen [Sømand] og Agnes Marie Nikoline Thorkildsen), døbt den 3 aug. 1919 i Sct. Nicolai Kirke, Rønne, død den 5 maj 2014 i Hasle sogn, Hasle herred, Aarhus amt, begravet den 10 maj 2014 på Hasle kirkegård.

*Børn:*

- 20384. i. Flemming Pedersen.
- 20385. ii. Leni Pedersen.
- 20386.iii. Henrik Pedersen.
- 20387.iv. Tommy Pedersen.

13783. **Harald Peter Pedersen**, gældende navn Harald Peter Haslebo, født den 26 maj 1916 i Hasle sogn, Hasle herred, Aarhus amt, døbt den 13 aug. 1916 i Hasle kirke, Bornholm.

Boede 1946 på Knivholtvej 7, st.tv. i København. Boede 1958 på Sømosevej 2 i Skovlunde.

Beskæftigelse:  
1943 Politibetjent.  
1958 Murermester.

Han blev gift med **Else Margit Loua**, borgerlig viet den 19 jun. 1942 på Frederiksberg Rådhus, født den 17 feb. 1921 i Helligaands sogn, København Vor Frue, Københavns amt (datter af Carl August Loua [Snedker] og Karna Johanne Bender Petersen), døbt den 10 apr. 1921 i Frederiksberg kirke.

*Børn:*

- 20388. i. Gitte Pedersen Haslebo født 4 dec. 1943.
- 20389. ii. Bent Haslebo født 27 jan. 1946.

13784. **Poul Andreas Pedersen**, født den 5 dec. 1918 i Hasle sogn, Hasle herred, Aarhus amt, død den 15 jan. 1996 i Herlev sogn, Sokkelund herred, Københavns amt, bisat den 19 jan. 1996 fra Christianskirken, Lyngby.

Beskæftigelse: Tømrer og bygningskonstruktør.

Han blev gift med **Evelyn NN**.

*Børn:*

- 20390. i. NN Pedersen.
- 20391. ii. NN Pedersen.

13785. **Karl Johannes Pedersen**, født den 9 jan. 1921 i Hasle købstad, Nørre herred, Bornholms amt, død den 23 okt. 1996 i Rønne købstad, Vester herred, Bornholms amt, begravet den 26 okt. 1996 på Rønne kirkegård.

Boede 1945 i Heroldsgade 10 i Hasle. Boede 1956 på Storegade 7 i Hasle. Boede ved sin død på Strandvejen 155 i Rønne. Tømrermester og medejer af Chr. P. Pedersens Byggeforretning.

Beskæftigelse: 1945 Tømrermester.

Han blev gift med **Gudrun Elisabeth Larsen**, 2 jun. 1945 i Ruts kirke, født den 17 okt. 1923 i Nylars sogn, Vester herred, Bornholms amt (datter af Jens Nikolaj Larsen [Enelærer] og Anna Marie Rytter), døbt den 18 nov. 1923 i Nylars kirke, død den 19 dec. 2011 i Rønne købstad, Vester herred, Bornholms amt, begravet den 28 dec. 2011 på Rønne kirkegård.

*Børn:*

- 20392. i. Preben Jens Pedersen født 31 dec. 1945.
- 20393. ii. Lars-Erik Rytter Pedersen født 20 nov. 1956.
- 20394. iii. NN Pedersen.
- 20395. iv. Jens-Kristian Rytter Pedersen født 3 maj 1965.

13786. **Ruth Pedersen**, født den 30 apr. 1923 i Hasle sogn, Hasle herred, Aarhus amt, død i 2011.

Hun blev gift med **Jørgen Hansen**.

*Børn:*

- 20396. i. NN Hansen.
- 20397. ii. NN Hansen.
- 20398. iii. NN Hansen.

13787. **Ester Pedersen**, født den 15 jan. 1926 i Hasle købstad, Nørre herred, Bornholms amt, død den 29 maj 2008 i Rønne købstad, Vester herred, Bornholms amt, begravet på Rønne kirkegård.

Hun blev gift med **Walter Jensen**, født den 18 apr. 1925 i Rønne købstad, Vester herred, Bornholms amt (søn af Victor Johannes Jensen [Fisker] og Ruth Melander), døbt den 17 maj 1925 i Sct. Nicolai Kirke, Rønne, død den 22 jan. 2000, begravet den 29 jan. 2000 på Rønne kirkegård.

Boede ved sin død i Stormgade 1 i Rønne.

Beskæftigelse: Murer.

*Børn:*

- 20399. i. NN Jensen.
- 20400. ii. NN Jensen.

13788. **Christian Thorvald Pedersen**, gældende navn Christian Thorvald Haslebo, født den 15 jan. 1926 i Hasle købstad, Nørre herred, Bornholms amt, død den 11 jun. 1992.

Beskæftigelse: Arkitekt.

Han blev gift med **NN**.

*Børn:*

- 20401. i. NN Haslebo.
- 20402. ii. NN Pedersen.

13789. **Anna Marie Riis**, født den 18 aug. 1908 i Arnager, Nylars sogn, Vestre herred, Bornholms amt, døbt den 6 sep. 1908 i Nylars kirke, død den 21 feb. 2003 i Aakirkeby købstad, Sønder herred, Bornholms amt, begravet den 26 feb. 2003 på Nylars kirkegård.

Boede 1935 i Madsegade 15 i Rønne.

Bornholms Tidende, 24 feb. 2003.
Anna Larsen, Sogn: Nylars, Død: 21 feb. 2003, Alder: 94, Tidl. adresse: Født/opvokset i Arnager, Begravelse: 26 feb. 2003, Nylars kirke.
Efterlodte: På familiens vegne. Tove, Janna og Kell og Dagmar.

Hun blev gift med **Karl Johan Larsen**, 17 okt. 1930 i Nylars kirke, født den 15 maj 1902 i Rønne købstad, Vester herred, Bornholms amt (søn af Otto Larsson [Arbejdsmand] og Ingrid Magnusson), hjemmedøbt den 25 jun. 1902, døbt den 7 sep. 1902 i Sct. Nicolai Kirke, Rønne, død den 18 okt. 1978 i Nylars sogn, Vester herred, Bornholms amt, begravet den 21 okt. 1978 på Nylars kirkegård.

Boede 1930 på 9 Vdg. parcel "Fuglehjemmet" i Vestermarie. Boede ved sin død på Birkevej 2 i Nylars.

Beskæftigelse:  
1930 Bestyrer.  
Avlsbruger.

13790. **Kristian Hansen Riis**, født den 9 maj 1910 i Nylars sogn, Vester herred, Bornholms amt, døbt den 12 jun. 1910 i Nylars kirke, død den 19 feb. 1991 i Rønne købstad, Vester herred, Bornholms amt, begravet den 22 feb. 1991 på Nylars kirkegård.

Boede ved sin død på Krogade 2 i Arnager.

Beskæftigelse: Fisker.

Han blev gift med **Rose Marie Dorthea Johansen**, borgerlig viet den 22 nov. 1932 på Rønne Rådhus, født den 1 dec. 1910 i Neksø købstad, Sønder herred, Bornholms amt (datter af Marius Peter Johansen [Arbejdsmand] og Hansine Kristine Dorthea Andersen), døbt den 29 jan. 1911 i Neksø kirke, død den 9 apr. 1997 i Nylars sogn, Vester herred, Bornholms amt, begravet den 12 apr. 1997 på Nylars kirkegård.

Boede ved sin død på Rønnevej 106 i Nylars.

*Børn:*

20403. i. Jan Hansen Riis født 17 feb. 1935.

13791. **Emil Sinius Nilsson**, født den 30 okt. 1915 i Arnager, Nylars sogn, Vestre herred, Bornholms amt, hjemmedøbt den 2 dec. 1915, død den 27 mar. 1916 i Arnager, Nylars sogn, Vestre herred, Bornholms amt, begravet den 2 apr. 1916 på Nylars kirkegård.
13792. **Leo Georg Hansen**, født den 31 jul. 1927 i Arnager, Nylars sogn, Vestre herred, Bornholms amt, døbt den 6 nov. 1927 i Nylars kirke, død den 24 okt. 1996 i Rønne købstad, Vester herred, Bornholms amt, begravet den 29 okt. 1996 på Nylars kirkegård.
- Boede ved sin død på Mångsgade 8 i Arnager. Død på Centralsygehuset i Rønne.
- Han blev gift med **Tove Karen Sorth**, 29 okt. 1963 i Nylars kirke, født den 16 jun. 1938 i Nylars sogn, Vester herred, Bornholms amt (datter af Lars Jørgen Sorth [Avlsbruger] og Karen Viktoria Mogensen), døbt den 3 sep. 1939 i Nylars kirke.
13793. **Aage Theodor Hansen**, født den 2 sep. 1932 i Arnager, Nylars sogn, Vestre herred, Bornholms amt, døbt den 6 nov. 1932 i Nylars kirke, død den 24 sep. 2005 i Rønne købstad, Vester herred, Bornholms amt, begravet den 29 sep. 2005 på Nylars kirkegård.
13794. **Erna Marie Hansen**, født den 1 jul. 1933 i Arnager, Nylars sogn, Vestre herred, Bornholms amt, hjemmedøbt den 1 jul. 1933, død den 1 jul. 1933 i Arnager, Nylars sogn, Vestre herred, Bornholms amt, begravet den 4 jul. 1933 på Nylars kirkegård.
- Død 7 timer gammel.
13795. **Elise Marie Hansen**, født den 3 sep. 1937 i Arnager, Nylars sogn, Vestre herred, Bornholms amt, døbt den 21 nov. 1937 i Nylars kirke.

13796. **Erna Christine Hansen**, født den 24 mar. 1940 i Arnager, Nylars sogn, Vestre herred, Bornholms amt, døbt den 30 jun. 1940 i Nylars kirke.
13797. **Emil Kristian Hansen**, født den 7 jul. 1941 i Arnager, Nylars sogn, Vestre herred, Bornholms amt, døbt den 5 okt. 1941 i Nylars kirke.
13798. **Anne Marie Hjorth**, født den 7 nov. 1922 i Særslev sogn, Skovby herred, Odense amt, døbt den 1 jan. 1923 i Særslev kirke.
13799. **Ellen Margrethe Hjort**, født den 26 mar. 1926 i Særslev sogn, Skovby herred, Odense amt, døbt den 16 maj 1926 i Særslev kirke.
13800. **Claus Hjorth**, født den 2 jul. 1938 i Bogense sogn, Skovby herred, Odense amt, døbt den 7 aug. 1938 i Særslev kirke.

Født på Bogense Sygehus.

13801. **Ove Hjorth**, født den 2 jul. 1938 i Bogense sogn, Skovby herred, Odense amt, døbt den 7 aug. 1938 i Særslev kirke.
13802. **Anna Nicoline Hansine Nielsen**, født den 29 apr. 1870 i Trinitatis sogn, København Vor Frue, Københavns amt, døbt den 22 jan. 1871 i Trinitatis kirke, København.
13803. **Thora Henriette Hansine Vilhelmine Josephine Nielsen**, født den 3 mar. 1872 i Valby sogn, Sokkelund herred, Københavns amt, døbt den 7 jul. 1872 i Valby kirke, København.
13804. **Agnes Dagmar Alexandra Nielsen**, gældende navn Agnes Dagmar Alexandra Adelhøj, født den 20 mar. 1875 i Valby sogn, Sokkelund herred, Københavns amt, døbt den 12 sep. 1875 i Valby kirke, København.

Beskæftigelse: 1892 Syerske.

Boede:

- 7 sep. 1892 fra Valby til Vesterbrogade 33, stuen hos Jacobsen i København.
- 10 mar. 1893 på Valby Langgade 61 B, 2. hos Md. Nielsen i København.
- 18 apr. 1893 i Absalonsgade 14, 2. hos Flesborg i København.
- 16 maj 1893 i Gothersgade 10, kælderen hos Petersen Olsen i København.
- 8 sep. 1893 på Valby Langgade 10 i København.
- 24 okt. 1893 i Skydebanegade 14 B, 4. hos Nielsen i København.
- 3 jan. 1894 i Nansensgade 50, 2. hos Katzenstein i København.
- 14 feb. 1894 i Skydebanegade 14 C, 4. hos Hjemmet i København.
- 3 apr. 1894 i Kristen Bernikowstræde 7, stuen hos Schmidt i København.
- 7 maj 1894 i Skydebanegade 14 C, 4. hos Hjemmet i København.
- 7 nov. 1894 i Adelgade 68, stuen hos Petersen i København.
- 1 maj 1895 i Kompagnistræde 21, kælderen hos Værtshusholder Jensen i København.
- 10 jul. 1895 i Laksegade (Laxegade) 2, kælderen hos Værtshusholder Jensen i København.
- 31 jul. 1895 i Mysundegade 30, 4. hos Hjemmet i København.
- 6 nov. 1895 i Nyhavn 29, stuen hos Jensen i København.
- 1 maj 1896 i Store Regnegade 20, 1 i København.
- 3 sep. 1896 i Estlandsgade 6, Over Gaarden, stuen hos Sørensen i København.
- 5 okt. 1896 frameltdt.
- 1 nov. 1896 i Viktoriagade 30, stuen i København.
- 1 maj 1897 på Gammel Strand 48, 3 i København.
- 10 aug. 1897 i Havnegade 49, stuen hos Restauratør Christensen i København.
- 1 nov. 1897 i Landemærket 30 i København.
- 1 nov. 1899 i Korsgade 49, 1 i København.

*Børn:*

20404. i. Hertha Nathalie Nielsen født 12 aug. 1895.
20405. ii. Baldur Alf Fritz Vilhelm Nielsen født 18 aug. 1896.

13805. **Elvina Theodora Nielsen**, født den 4 nov. 1876 i Valby sogn, Sokkelund herred, Københavns amt, hjemmedøbt den 9 dec. 1876, døbt den 21 maj 1877 i Frederiksberg kirke.

Beskæftigelse: Tjenestepige.

Boede:

10 maj 1892 fra Valby til Nansensgade 48, 2. hos Grosserer Moritzen i København.  
3 jun. 1892 på Valby Langgade 76, 1. hos Enkefru Hertz i København.  
14-12-1892 på Vesterbrogade 133, stuen hos Jakobsen i København.  
10 mar. 1893 på Valby Langgade 61 B, 2. hos Nielsen i København.  
23 okt. 1893 på Vesterbrogade 28, 1. hos Nielsen i København.  
6 jul. 1894 i Skydebanegade 14 C, 4. hos Nielsen i København.  
3 okt. 1894 i Rømersgade 22, 1. hos Svendsen i København.  
1 nov. 1894 i Valkendorfsvej 7, kælderen hos Jensen i København.  
8 nov. 1894 i Skydebanegade 14 C, 4. hos Forældrene i København.  
8 mar. 1895 i Istedgade 1, stuen hos Hansen i København.  
8 maj 1895 i Mysundegade 20, 4. hos Nielsen i København.  
7 sep. 1895 på Gammel Strand 30, 2. hos Andersen i København.  
7 okt. 1895 på Grundtvigsvej (Frederiksberg) 44, stuen hos Restauratør Hansen.  
16 jan. 1896 på Gasværksvej (Gasvej) 12 B, 2. hos Nielsen i København.  
1 apr. 1896 i Lille Strandstræde 20, stuen hos Petersen i København.  
24 aug. 1896 på Vesterbrogade 27 C, 2. hos Enke Nielsen i København.  
10 nov. 1896 i Nyhavn 44, stuen hos Kornsen i København.  
17 jun. 1897 på Vesterbrogade 127 C, 2. hos Nielsen i København.  
5 nov. 1897 på Amagerbrogade 79, stuen hos Nielsen i København.  
11 maj 1898 på Hotel Duval, Vesterbrogade 14 i København.  
6 aug. 1898 i Dannebrogsgade 31, 3. hos Krebs i København.  
5 okt. 1898 i Ryesgade 84, kælderen hos Bekker i København.  
8 nov. 1898 i Aalborggade 26, stuen hos Jønsson i København.  
4 maj 1899 frameldt til Nyborg.  
27 jun. 1899 i Aalborggade 26, stuen hos Jønsson i København.  
3 feb. 1900 frameldt til Sundby, Amager.  
12 nov. 1901 i Skyttegade 27, 3. hos Nielsen i København.

13806. **Christian Peter Ludvig Nikolaj Nielsen**, født den 25 apr. 1879 i Valby sogn, Sokkelund herred, Københavns amt, døbt den 10 aug. 1879 i Frederiksberg kirke.

Beskæftigelse:

1895 Arbejdsmand.

1911 Agent.

Boede:

1 maj 1895 i Mysundegade 30, 4 i København.  
1 nov. 1895 på Gasværksvej (Gasvej) 12 E, 2 i København.  
1 maj 1897 på Vesterbrogade 127, 2 i København.  
10 nov. 1898 fra Herberget, Dronningens Tværgade 54 til Arbejdshjemmet, Amerikavej 24 i København.  
21 nov. 1898 frameldt.  
27 nov. 1906 fra Viborggade 16, 4. til Oehlenschlägersgade 36, 3. hos Sørensen i København.  
3 jan. 1907 i Nikolajgade 22, 2. hos Carlsen i København.  
22 feb. 1908 fra Viborggade 16, 4., hos Hjemmet til Rigersgade 5, Over Gaarden, 2. hos Malling i København.  
31 okt. 1908 fra Schweiz til Aalborggade 9, 4 i København.  
3 jun. 1909 i Herluf Trolles Gade 8, 5. hos Rasmussen i København.  
15 nov. 1909 i Viborggade 11, 5. hos Hansen i København.  
22 nov. 1909 frameldt.  
27 nov. 1909 på Øresundsvej 16, 4. hos Hougaard i København.  
11 jul. 1910 i Tyrolsgade 9, 5. hos Andersen i København.  
12 sep. 1910 i Normandigade 7, 2. hos Forbeck i København.  
5 dec. 1910 i Nansensgade 56, 3. hos Nielsen i København. Frameldt.

1 maj 1911 fra Thorsgade 60 til Ryesgade 110 A, 3 i København.  
1 maj 1915 på Blegdamsvej 120 D, 1 i København.  
1 maj 1921 i Aarhusgade 72, 1 i København.

Han blev gift med **Barodine Christine Sørensen**, født den 21 maj 1888 i Svalenstrup, Sorø.

*Børn:*

- 20406. i. Svend Victor Edvard Nielsen født 5 jun. 1911.
- 20407. ii. Oda Sofie Nielsen født 25 okt. 1913.
- 20408. iii. Nancy Magdalene Nielsen født 28 jan. 1915.

13807. **Valborg Hulda Emilie Sofie Nielsen**, født den 26 feb. 1881 i Valby sogn, Sokkelund herred, Københavns amt, døbt den 18 sep. 1881 i Frederiksberg kirke.

Beskæftigelse: 1905 Tjenestepige.

Boede:

- 1 nov. 1896 på Landemærket 1, kælderen i København.
- 1 maj 1897 på Vesterbrogade 127, 2 i København.
- 10 dec. 1898 fra Amager til Rådhuspladsen (Raadhuspladsen) 57, kælderen hos Olsen i København.
- 18 okt. 1899 i Grønnegade 31, 1. hos Mortensen, Søsteren i København.
- 14 nov. 1899 i Blaagaardsgade 35, stuen hos Værtshush. Hansen i København.
- 16 okt. 1900 i Aalborggade 26, stuen hos Jensen i København.
- 16 sep. 1901 i Viktoriagade 4, 1. hos Olsen i København.
- 14 mar. 1902 i Aalborggade 26, stuen hos Jensen i København.
- 8 jul. 1902 i Matthæusgade 17, kælderen hos Thomsen i København.
- 10 nov. 1902 på Frederiksberg.
- 9 jan. 1903 på Strandvej 81, stuen hos Jensen i København.
- 2 apr. 1903 frameldt til Nyborg.
- 5 mar. 1904 på Nørrebrogade 64, stuen hos Jørgensen i København.
- 4 okt. 1904 på H.C. Ørsteds Vej (Frederiksberg) 45, stuen hos Jensen i København.
- 1 nov. 1904 i Dannebrogsgade 43, Sidehuset, 3. hos Hjemmet i København.
- 1 mar. 1906 i Viborggade 16, 4. hos Hjemmet i København.
- 1 apr. 1906 i Blaagaardsgade 10, kælderen hos Madsen i København.
- 8 sep. 1906 i Viborggade 16, 4. hos Hjemmet i København.
- 1 feb. 1907 på Café Ester, Estersvej 34 hos Værtshush. N.C. Skals i København.
- 1 maj 1907 i Viborggade 16, 4. hos Moderen i København.
- 6 apr. 1909 fra Skals til Viborggade 13, 1. hos Hansen i København.
- 1 maj 1905 fra Viborg til Havnegade 33, stuen i København.

13808. **Axel Ejnar Frederik August Nielsen**, født den 2 apr. 1883 i Valby sogn, Sokkelund herred, Københavns amt, døbt den 24 jun. 1883 i Valby kirke, København.

Beskæftigelse: 1920 Kelner.

Boede:

- 1 nov. 1916 i Holmensgade 27, 2 i København.
- 1 nov. 1919 i Holmensgade 27, 2 i København.
- 19 feb. 1920 frameldt.
- 28 feb. 1920 i Westend 32, 1. hos Anna Larsen i København.
- 1 maj 1920 i Westend 32, 1. hos Anna Larsen i København.
- 1 nov. 1921 på Bregentved Allé 6 i Brønshøj.

Han blev gift med **Helga Elise Hansen**, borgerlig viet den 26 mar. 1920 på Københavns rådhus, født den 9 apr. 1895 i Søllerød sogn, Sokkelund herred, Københavns amt.

13809. **Hertha Adelheid Nathalia Camilla Nielsen**, født den 25 apr. 1885 i Frederiksberg sogn, Sokkelund herred, Københavns amt, døbt den 24 jan. 1886 i Frederiksberg kirke.

13810. **Henrik Carl Olsen**, født i 1871 i Hvidovre sogn, Sokkelund herred, Københavns amt.

Folketælling:

1880 i Valby, Hvidovre sogn, Sokkelund herred, Københavns amt (se note 21673).

13811. **Olga Nikoline Henriette Hertz**, født den 10 jan. 1876 i Valby, Hvidovre sogn, Sokkelund herred, Københavns amt, døbt den 20 aug. 1876 i Frederiksberg kirke.

Folketælling:

1880 i Valby, Hvidovre sogn, Sokkelund herred, Københavns amt (se note 21674).

Hun blev gift med **Ove Alexander Borch**, født den 27 maj 1884 i Sct. Johannes sogn, Sokkelund herred, Københavns amt (søn af Oluf Alexander Borch [Kleinsmed] og Ane Jensen), døbt den 27 jul. 1884 i Sct. Johannes kirke, København.

Boede: 1 maj 1908 på Amerikavej 5 A, 1 i København.

Beskæftigelse 1908 Telefonarbejder

13812. **Henriette Vilhelmine Hermadine Jensen**, født den 27 sep. 1870 i Valby, Hvidovre sogn, Sokkelund herred, Københavns amt, døbt den 2 apr. 1871 i Frederiksberg kirke.

Folketælling:

1880 i Valby, Hvidovre sogn, Sokkelund herred, Københavns amt (se note 21675).

Hun blev gift med **Carl Christian Nicolaus Klewing Evers**, borgerlig viet den 31 okt. 1908 på Københavns rådhus, født den 10 maj 1856 i Frederiksberg sogn, Sokkelund herred, Københavns amt (søn af Christian Lauritz Evers [kgl. fuldmægtig i det slesvigske Ministerium, kammerassessor] og Christiane Georgine Margrethe Klewing), døbt den 25 aug. 1856 i Frederiksberg kirke, død den 25 apr. 1923 i Maria Sogn, Sokkelund herred, Københavns amt, begravet den 29 apr. 1923 på Garnisons kirkegård.

Udlært hos Otto Schwartz Eftf. (E. Jespersen), senere 1972-77 Hoffenberg, Jespersen og Trap. Etablerede sig på Nørrebro, Klewing Evers, der blev overtaget af Christian Gede 1908. Drev senere handelsagentur (papir) i København.

Boede 1908 i Griffenfeldtsgade 4, 3 i København. Boede 1920 på Sankt Jørgens Allé 7, 2 i København.

Beskæftigelse:

1880 Boghandler.

1923 Papirhandler.

Nørrebrogade 51; Christian Gedes Bog – og Papirhandel – Klewing Evers.
--

I 1877 overtog Chr. Klewing Evers sammen med P.C. Hauberg Evers deres arbejdsplads Hoffensberg, Jespersen & Traps Sortiment. Det blev senere til P. Hauberg & Co. I 1881 etablerede Chr. Klewing Evers sig som selvstændig. I 1908 overtog Christian Gede butikken, og i 1910 blev Gede samhandelsberettiget. Omkring 1961 ledes butikken af Anne Margrethe Madsen. Butikken er dog for længst ophørt.
--

*Børn:*

20409. i. Christian Georg Ottomar Klewing Evers født 25 sep. 1906.

20410. ii. Else Margrethe Klewing Evers født 27 jun. 1908.

13813. **Carl Frederik August Hertz**, født den 11 maj 1879 i Valby, Hvidovre sogn, Sokkelund herred, Københavns amt, døbt den 31 aug. 1879 i Frederiksberg kirke.

Beskæftigelse:

1906 Telefonarbejder.

Slagter, telefonarbejder.



Folketælling:

1880 i Valby, Hvidovre sogn, Sokkelund herred, Københavns amt (se note 21676).

Boede:

1901 på Mosedalsvej 1, 4 i København.

1906 fra Kochsvej 44 til Vester Fælledvej 1, 3 i København.

1906 på Vester Fælledvej 1, 3 i København.

1911 i Hartmannsgade 12, 4 i København.

Han blev gift med **Clara Julie NN**, født den 27. jul. 1876 i København.

13814. **Bernhardine Elisabeth Nancy Henriette Hertz**, født den 30. jul. 1881 i Valby, Hvidovre sogn, Sokkelund herred, Københavns amt, døbt den 11. sep. 1881 i Frederiksberg kirke.

Beskæftigelse:

1906 Ekspeditrice.

1911 Clerk.

Emigreret 28. jun. 1911 til Amerika.

Navn: Hertz, Nancy Stilling: Jomfru Alder: 27 Bestemmelsessted: NY. Kontrakt nr.: 267500 Forevisningsdato: 9/10/1908 Fødested: Kbhvn. Fødesogn: København Sidste oph.sogn: København Sidste oph. amt: København Sidste oph.sted: Kbhvn. Bestemmelses land: USA Bestemmelses by: New York City Bestemmelses stat: New York State Skibsnavn: United States Bemærkninger: ANM: U. States. IDkode: D0708S7001.
--

13815. **Christian Vilhelm Emil Hertz**, født den 7. jul. 1885 i Valby, Hvidovre sogn, Sokkelund herred, Københavns amt, døbt den 16. aug. 1885 i Emmaus kirke, Frederiksberg.

Boede 1914 på Sønder Boulevard 47, 4 i København. 1915 i Godsbanegade 9, 4 i København, her boede han også ved FT-1925. Arbejdede ved Statstelegrafen.

Beskæftigelse:

1906 Kommis.

1916 Mekaniker.

1925 Stationsmontør.

Han blev gift med **Emma Marie Jørgensen Nymand**, 1. maj 1915, født den 30. maj 1884 i Frenderup, Damsholte sogn, Mønbo herred, Præstø amt (datter af Hans Jørgensen [Høker] og Karen Kirstine Pedersen), døbt den 13. jul. 1884 i Damsholte kirke, død i 1959.

*Børn:*

20411. i. Else Karen Emilie Hertz født 15. mar. 1909.

20412. ii. Mogens Christian Hertz født 10. sep. 1915.

13816. **Fritz Thorvald Andreas Hertz**, også kendt som Fred Hertz, født den 17. sep. 1887 i Valby, Hvidovre sogn, Sokkelund herred, Københavns amt, døbt den 30. okt. 1887 i Frederiksberg kirke, død i feb. 1965 i Chicago, Cook County, Illinois, U.S.A.

Han deltog i 1. Verdenskrig på amerikansk side.

Beskæftigelse: 1918 Machinist.

Emigreret 1908 til Amerika.

Boede:

nov. 1901 på Mosedalsvej 1, 4 i København.

1. maj 1906 fra Kochsvej 44 på Frederiksberg til Vester Fælledvej 1, 3 i København.

13. sep. 1910 i Oehlenschlägersgade 35, 1. hos Dørge i København.

1910 i Providence Ward 4, Providence, Rhode Island, U.S.A.

1918 i Chicago City no 34, Illinois, U.S.A.

Han blev gift med **Hilma Carlson**, født i 1889 i Sverige.

*Børn:*

- 20413. i. Raymond Hertz født 29 dec. 1911.
- 20414. ii. Evelyn Hertz født 17 dec. 1917.
- 20415. iii. Raymond Hertz født i 1920.
- 20416. iv. Thelma Hertz født 16 jan. 1923.

13817. **Laura Vilhelmine Henriette Augusta Hertz**, født den 8 aug. 1881 i Valby, Hvidovre sogn, Sokkelund herred, Københavns amt, døbt den 30 okt. 1881 i Frederiksberg kirke, død før 1933 i København.

Beskæftigelse:

1898 Strygejomfru.  
1916 Handelskone.

Boede:

1 nov. 1897 på Hotel Dagmar, Vestre Boulevard (Vester Boulevard) 12 i København.  
8 feb. 1898 fra Amager til Østergade 28, 2. hos Skræddermst. Petersen i København.  
25 jun. 1898 på Amager, Lille Vestergade 7, stuen i København.  
21 nov. 1898 i Store Torvegade 14, stuen hos Petersen i København.  
5 apr. 1899 på Amagerbrogade 69 i København.  
12 aug. 1899 på Strandvej 79, stuen hos Enkefru Petersen i København.  
1 dec. 1899 frameldt til Amager.  
3 jan. 1900 i Lille Vestergade 7, stuen i København.  
14 feb. 1900 i Vingårdstræde (Vingaardstræde) 9, 2. hos Blikkenslager Sørensen i København.  
9 jun. 1900 i Lille Istedgade 1, stuen hos Værtshush. Hansen i København.  
1 jul. 1900 frameldt til Amager.  
2 aug. 1900 i Dronningens Tværgade 17, stuen hos Bestyrer Andersen i København.  
10 nov. 1900 i Helgolandsgade 19, 1. hos Albrechtsen i København.  
23 nov. 1900 frameldt.  
24 nov. 1900 i Lille Vestergade 7, stuen hos Hjemmet i København.  
2 maj 1901 på Kasernen, Baadsmadsstræde hos Clausen i København.  
20 sep. 1901 fra H.C. Jensens Vej 22, stuen til Møntergade 13, 4. hos Rasmussen i København.  
1 nov. 1901 i Møntergade 13, 4 i København.  
7 jun. 1902 på Østre Fasanvej 1, 1. hos Henriksen i København.  
24 sep. 1902 på Svanevej 24 A, 2. hos Antonsen i København.  
1906 i Rosagade i København.  
1 nov. 1914 fra Ålborggade 24 til Saxogade 11, 5 i København.  
1 maj 1915 i Saxogade 25 D, 5 i København.  
1 maj 1916 på Nordbanegade 24, 2. hos Sørensen i København.  
1 nov. 1916 i Matthæusgade 10, 4 i København.  
1 nov. 1916 frameldt.

Partner med **Johan Sofus Amandus Bendahl**, født den 5 feb. 1879 i Vor Frelser sogn, Christianshavn (søn af Axel Sofus Bendahl [Handskemager] og Johanne Cathrine Knudsen), døbt den 4 maj 1879 i Vor Frelser kirke, Christianshavn.

Beskæftigelse: Slagter.

*Børn:*

- 20417. i. Ida Doris Bendahl født 7 mar. 1903.

13818. **Camilla Josephine Frederikke Emilie Hertz**, født den 5 jan. 1883 i Valby, Hvidovre sogn, Sokkelund herred, Københavns amt, døbt den 20 maj 1883 i Frederiksberg kirke, død den 14 jul. 1883 i Valby, Hvidovre sogn, Sokkelund herred, Københavns amt, begravet den 22 jul. 1883 på Hvidovre kirkegaard, dødsårsag Catarrh intestinalis [tarmbetændelse].

13819. **Anna Camilla Theodora Emilie Hertz**, født den 6 apr. 1884 i Valby, Hvidovre sogn, Sokkelund herred, Københavns amt, døbt den 18 maj 1884 i Frederiksberg kirke.

Hun blev gift med **Niels Christiansen Hansen**, borgerlig viet den 20 okt. 1911 på Københavns rådhus.

Beskæftigelse: 1905 Arbejdsmand.

*Børn:*

20418. i. Poul Kristian Hansen Hertz født 8 mar. 1905.

13820. **Anna Nicoline Elisabeth Hertz**, født den 27 maj 1885 i Valby, Hvidovre sogn, Sokkelund herred, Københavns amt, døbt den 28 jun. 1885 i Frederiksberg kirke.

Beskæftigelse: 1930 Syerske.

Hun blev gift med **Axel Emilius Søren Bendahl**, 24 nov. 1907 i Sct. Matthæus kirke, København, født den 22 nov. 1885 i Sct. Matthæus sogn, Sokkelund herred, Københavns amt (søn af Axel Sofus Bendahl [Handskemager] og Johanne Cathrine Knudsen), døbt den 21 feb. 1886 i Sct. Matthæus kirke, København.

Beskæftigelse:

1905 Kusk.

1909 Mineralvandsarbejder.

1930 Chauffør.

Boede:

1 maj 1900 i Flensborggade 33, 4 i København.

1 nov. 1901 på Sønder Boulevard 20, 5 i København.

4 nov. 1903 på Halmtorvet (Vesterbro) 14, stuen hos Nicolaisen i København.

6 maj 1904 i Fiskergade 14, stuen hos Jensen i København.

24 jun. 1904 fra Sønder Boulevard til Jægersborggade 47, 5. hos Petersen i København.

1 maj 1905 på Amagerbrogade 164, stuen hos Petersen i København.

1 maj 1906 i Estlandsgade 11, stuen i København.

1 nov. 1907 i Estlandsgade 11, stuen i København.

1 maj 1908 på Gammel Kongevej 15 i København.

1 nov. 1908 i Møllegade 25, 4 i København.

1 maj 1909 i Burmeistergade 15, 2 i København.

1 maj 1910 i Burmeistergade 32, mezzaninen i København.

1 nov. 1910 i Saxogade 28 H, 4 i København.

1 nov. 1911 i Borgergade 14, 3 i København.

1 nov. 1912 i Nansensgade 21 F, 3 i København.

1 maj 1913 i Turesensgade 31 B, 5 i København.

1 maj 1915 i Esromgade 7 B, 1 i København.

1 maj 1915 i Turesensgade 31 B, 5 i København.

19 dec. 1917 fra Estlandsgade 11,4. til Sundevedsgade 2, 3. hos Nohr i København.

1 maj 1918 i Nyhavn 55, Baghuset, 2 i København.

1 nov. 1919 i Nyhavn 55, Baghuset, 2 i København.

Boede 1930 på Engdraget 5 i København.

*Børn:*

20419. i. Viggo Axel Leonhard Bendahl født 7 mar. 1909.

20420. ii. Rose Hulda Johanne Bendahl født 18 sep. 1914.

13821. **Peter Hertz**, født den 1 sep. 1886 i Valby, Hvidovre sogn, Sokkelund herred, Københavns amt, hjemmedøbt den 1 sep. 1886, død den 4 sep. 1886 i Valby, Hvidovre sogn, Sokkelund herred, Københavns amt, begravet den 12 sep. 1886 på Hvidovre kirkegaard.

13822. **Viggo Emanuel Theodor Hertz**, født den 25 aug. 1887 i Valby, Hvidovre sogn, Sokkelund herred, Københavns amt, døbt den 16 okt. 1887 i Frederiksberg kirke, død den 13 jan. 1956 i Chicago, Cook County, Illinois, U.S.A., begravet den 16 jan. 1956 på Elm Lawn Cemetery, Elmhurst.

On the manifest of the Hellig Olav, arriving in New York 4 Apr. 1907, he is listed as Viggo Em Theo Hertz and lists his age as 19 and his place of birth as Valby, Seeland. On his World War I draft registration his name is Wiggo E Hertz and his date of birth is listed as 25 Aug. 1887 and his place of birth as Valby, Denmark. Beskæftigelse: 1930 Painter.

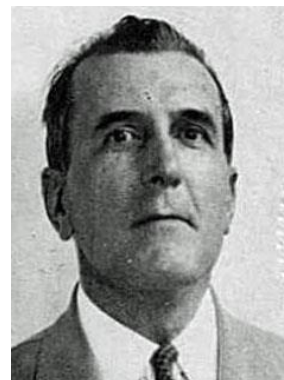

Emigreret: 4 apr. 1907 til Amerika.

Folketælling: 1930 i Chicago, Cook County, Illinois, U.S.A.

Boede 1917 i Lake County no 1, Illinois, U.S.A. Boede 1942 i Kenosha, Kenosha, Wisconsin, U.S.A. Boede ved sin død på 245 East Roosevelt Road, Elmhurst, DuPage, Illinois, U.S.A.

Han blev gift med **Rose Rix**, før 1911 i Amerika, født i 1889 i Chicago, Cook County, Illinois, U.S.A.

Folketælling: 1930 i Chicago, Cook County, Illinois, U.S.A.

*Børn:*

- 20421. i. Raymond Wilhelm Hertz født 2 sep. 1911.
- 20422. ii. Irving Hertz født i 1913.
- 20423. iii. William Hertz født i 1918.

13823. **Doris Karla Betty Kristine Hertz**, født den 28 dec. 1888 i Valby, Hvidovre sogn, Sokkelund herred, Københavns amt, døbt den 18 aug. 1889 i Sct. Stefans kirke, København.

13824. **Hulda Vilhelmine Hertz**, født den 23 aug. 1891 i København, død efter 1925.

13825. **Zenia Olga Johanne Hertz**, født den 13 okt. 1895 i Sct. Matthæus sogn, Sokkelund herred, Københavns amt, døbt den 24 nov. 1895 i Sct. Matthæus kirke, København.

Hun blev gift med **Jens Peter Olsen**, 28 dec. 1919 i Sct. Stefans kirke, København, født den 21 sep. 1891 i Randers købstad, Støvring herred, Randers amt, død i Alm. Hospital sogn, Sokkelund herred, Københavns amt.

Beskæftigelse: Blomsterhandler.

*Børn:*

- 20424. i. Grete Nancy Xenia Hertz Olsen født 23 okt. 1916.
- 20425. ii. Børge Richard Olsen født 4 mar. 1920.
- 20426. iii. Rigmor Anny Hertz Olsen født 11 apr. 1921.
- 20427. iv. Lissy Hulda Hertz Olsen født 19 dec. 1925.

13826. **Frederik Vilhelm Emil Hertz**, født den 20 apr. 1897 i Sct. Matthæus sogn, Sokkelund herred, Københavns amt, døbt den 26 dec. 1897 i Sundby kirke, København.

13827. **Carl Vilhelm Christian Hertz**, født den 8 feb. 1900 i Sundby sogn, Sokkelund herred, Københavns amt, døbt den 1 apr. 1900 i Sundby kirke, København.

Boede 1926 på Nordbanegade 24, 1 i København.

Beskæftigelse: 1925 Slakteriarbejder.

Han blev gift med **Karen Lilly Melchiorson**, borgerlig viet den 1 mar. 1924 på Københavns rådhus, født den 19 maj 1902 i Tølløse sogn, Merløse herred, Holbæk amt (datter af Jens Melchiorson [Portør ved Statsbanerne] og Johanne Nielsen), døbt den 7 sep. 1902 i Tølløse kirke.

*Børn:*

20428. i. Vilhelm Jens Robert Hertz født 19 sep. 1925.

13828. **Ellen Sine Elisabeth Hertz**, gældende navn Ellen Sine Elisabeth Bjørneboe, født den 12 apr. 1902 i Kapernaums sogn, Sokkelund herred, Københavns amt, døbt den 16 nov. 1902 i Christians kirke, Christianshavn, død efter 1921.

13829. **Ingeborg Maria Jensen**, født den 3 dec. 1875 i Frederiksberg sogn, Sokkelund herred, Københavns amt, døbt den 18 apr. 1890 i Hellig Kors kirke.

13830. **Helga Johanne Henriette von Späth**, født den 12 sep. 1889 i Sct. Matthæus sogn, Sokkelund herred, Københavns amt, døbt den 27 okt. 1889 i Sct. Matthæus kirke, København, død den 8 nov. 1969, begravet på Solbjerg kirkegård, Frederiksberg.

Boede 1916 i Roskilde.

Hun blev gift med **Laurs Høeg**, 25 mar. 1916 i Roskilde domkirke, født den 4 maj 1886 i Ørum sogn, Galten herred, Randers amt (søn af Jens Lavring Laursen Høeg [Gårdejer] og Gjertrud Christine Jensen), hjemmedøbt den 18 maj 1886, døbt den 4 jul. 1886 i Ørum kirke, død den 21 nov. 1961, begravet på Solbjerg kirkegård, Frederiksberg.

Han skrev og udgav latinbøger, samt underviste i latin på tre gymnasier samt kommende medicinstuderende.

Uddannelse: Cand. Theol.

Beskæftigelse:

1930 Adjunkt.

1940 Lektor.

Boede:

1 nov. 1908 på Regensen i København.

1 nov. 1911 fra Frederiksberg til Frederiksborggade 41, 2 i København.

1 maj 1912 frameldt.

1 maj 1914 i Øster Søgade 60, 2. hos Lund i København.

1 nov. 1916 fra Roskilde til Willemoesgade 8, 2 i København.

Boede 1924, 1930 & 1940 i Willemoesgade 8, 2 i København.

*Børn:*

20429. i. Birgit Høeg født 24 sep. 1916.

20430. ii. Jørgen Høeg født 3 mar. 1918.

20431.iii. Else Høeg født 17 maj 1921.

20432.iv. Agnete Høeg født 15 dec. 1922.

20433. v. Erik Høeg født 24 dec. 1924.

13831. **Karen Margrethe Ingeborg von Späth**, født den 1 apr. 1891 i Sct. Matthæus sogn, Sokkelund herred, Københavns amt, døbt den 24 maj 1891 i Sct. Matthæus kirke, København, død den 2 dec. 1981 i Holstebro Købstad sogn, Hjerm herred, Ringkøbing amt.

Hun blev gift med **Harald Agger**, 25 sep. 1915 i Frederiksberg kirke, født den 11 apr. 1889 i Struer, Gimsing sogn, Hjerm herred, Ringkøbing amt (søn af Stefan Agger [Kjøbmand] og Maren Jensine Schou), døbt den 17 maj 1889 i Gimsing kirke, død den 20 maj 1954 i Holstebro Købstad sogn, Hjerm herred, Ringkøbing amt, begravet den 25 maj 1954 på Holstebro kirkegaard.

Boede 1916 på Gammelkongevej 125, 3 i København. Boede 1919 i Skolegade 4 i Holstebro.

Beskæftigelse: Tandlæge.

*Børn:*

- 20434. i. Grete Agger født 18 jun. 1916.
- 20435. ii. Thorbjørn Agger født 26 okt. 1917.
- 20436. iii. Erling Agger født 30 dec. 1919.
- 20437. iv. Stephan Agger født 1 jun. 1923.
- 20438. v. Poul Johan Agger født 20 okt. 1929.

13832. **Ebba von Späth**, født den 18 sep. 1893 i Sct. Matthæus sogn, Sokkelund herred, Københavns amt, døbt den 22 okt. 1893 i Sct. Matthæus kirke, København, død den 10 okt. 1991.

Emigreret: 1919 til Amerika.

Folketælling: 1920 i Brooklyn, Kings County, New York, U.S.A.

Hun blev gift med **NN Christensen**.

13833. **Carl Hans Wjelhelm Louis von Späth**, født den 4 jul. 1898 i Sct. Matthæus sogn, Sokkelund herred, Københavns amt, døbt den 21 aug. 1898 i Sct. Matthæus kirke, København, død den 17 apr. 1975.

13834. **Erik von Späth**, født den 18 jun. 1901 i Sct. Matthæus sogn, Sokkelund herred, Københavns amt, døbt den 25 aug. 1901 i Sct. Matthæus kirke, København, død den 26 aug. 1961 i White Plains, Westchester County, New York, U.S.A.

Folketælling: 1925 i Kongens Lyngby sogn, Sokkelund herred, Københavns amt.

Han blev gift med **Clara Margrethe NN**, 7 dec. 1926 i New York, U.S.A.

13835. **Grethe Mauritzen**, født den 7 nov. 1919, død den 18 okt. 1984.

Hun blev gift med **Jørgen From**, født den 27 aug. 1918 i Nakskov købstad, Lollands Nørre herred, Maribo amt (søn af Aage Carl Anthon From [Bankkasserer] og Else Dorthea Kirstine Dichmann), hjemmedøbt den 27 aug. 1918, døbt den 6 apr. 1919 i Sct. Jacobs Kirke, Østerbro, København.

*Børn:*

- 20439. i. Eva Vibeke From født 2 jul. 1947.

13836. **Bente Mauritzen**, født den 25 mar. 1923.

13837. **Hans Mauritzen**, født den 2 nov. 1918 i Frederiksberg sogn, Sokkelund herred, Københavns amt, døbt den 31 jan. 1919 i Frederiksberg kirke.

Beskæftigelse: Kreaturkommissionær.

13838. **Knud Mauritzen**, født den 5 nov. 1920 i Frederiksberg sogn, Sokkelund herred, Københavns amt, døbt den 22 feb. 1921 i Frederiksberg kirke, død den 7 feb. 2011 i Hellerup sogn, Sokkelund herred, Københavns amt, bisat den 11 feb. 2011 fra Sct. Jacobs Kirke, Østerbro, København.

Beskæftigelse: Overkirug.

13839. **Alice Mauritzen**, født den 1 mar. 1922 i Frederiksberg sogn, Sokkelund herred, Københavns amt, døbt den 20 jun. 1922 i Frederiksberg kirke.

13840. **Carl Reginald Mauritzen**, født i 1901 i Newcastle Upon Tyne, Northumberland, England.

13841. **Albert James Mauritzen**, født den 28 aug. 1905 i Newcastle Upon Tyne, Northumberland, England.

Boede 1925 i Viktoriagade 28, 2 tv. i København.

Beskæftigelse: 1925 Kreaturkommissionær.

13842. **Ingeborg Augustine Dorph**, født den 10 sep. 1898 i Sct. Matthæus sogn, Sokkelund herred, Københavns amt, døbt den 30 okt. 1898 i Sct. Matthæus kirke, København.

Hun blev gift med **Herman Adolf Hertz Bayer**, 25 okt. 1924 i Vor Frue Kirke, Aarhus, født den 1 nov. 1896 i Sct. Pauls sogn, Hasle herred, Aarhus amt (søn af Peter Frederik Bayer [Cand.jur., Overretssagfører (Advokat), Stiftskasserer i Aarhus Stift] og Ulrikka Krøyer), døbt den 12 jan. 1897 i Sct. Pauls kirke, Aarhus.

Ejede Faarupgaard i Faarup ved Aarhus. Boede 1956 på Margrethevej 6 Rungsted Kyst.

Beskæftigelse:

Proprietær.

Kontorchef i Forsikringsselskabet Danmark.

1956 Ekspeditionssekretær.



Faarupgaard.

*Børn:*

- 20440. i. Ulla Johanne Bayer født 27 aug. 1925.
- 20441. ii. Christian Frederik Bayer født 30 apr. 1927.
- 20442. iii. Bodil Bayer født 16 aug. 1928.
- 20443. iv. Hans Gotthardt Bayer født 16 jan. 1930.
- 20444. v. Lise Bayer født 3 aug. 1933.
- 20445. vi. Lars Bayer.

13843. **Else Johanne Dorph**, født den 15 jul. 1901 i Sct. Matthæus sogn, Sokkelund herred, Københavns amt, døbt den 25 aug. 1901 i Sct. Matthæus kirke, København, død i 1988.

Hun blev gift med **Kai Antons Pedersen**, gældende navn Kai Antons, født den 27 nov. 1896 i Frederiksberg sogn, Sokkelund herred, Københavns amt (søn af Anton Marius Mathias Christian Petersen [Laboratorieførstander] og Mathilde Emilie Birgitte Bache), døbt den 14 maj 1897 i Frederiksberg kirke, død den 23 aug. 1966 på Glostrup amtssygehus.

Boede på Egernvej 39 på Frederiksberg. Boede på Alexandervej 2, Charlottenlund. Overlæge ved Københavns militærhospitals røntgenafd. fra 1938.

Beskæftigelse:

1927 Læge.

Overlæge.

*Børn:*

- 20446. i. Ib Antons født 1 jul. 1923.
- 20447. ii. Kirsten Else Antons født 9 apr. 1926.



13844. **Svend Aage Dorph**, født den 31 aug. 1903 i Charlottenlund, Ordrup sogn, Sokkelund herred, Københavns amt.

Beskæftigelse: 1930 Forvalter på "Skørringe", Falster.

13845. **Arne Frederik Dorph**, født den 29 nov. 1906 i Sankt Markus sogn, Sokkelund herred, Københavns amt, døbt den 7 apr. 1907 i Sankt Markus kirke, død den 1 mar. 1997 i Silkeborg sogn, Gjern herred, Skanderborg amt.

Uddannelse: Cand. jur.

Beskæftigelse: 1933 Sagførerfuldmægtig.

Han blev gift med **Jenny Knap**, 29 okt. 1933 i Silkeborg kirke, født den 6 feb. 1913 i Silkeborg sogn, Gjern herred, Skanderborg amt (datter af Arnold Thorkild Knap [Bankdirektør] og Anine Jensine Frederikke Nielsen), døbt den 24 mar. 1913 i Silkeborg kirke.

*Børn:*

20448. i. NN Dorph.

20449. ii. Bente Dorph.

20450.iii. Birthe Dorph.

13846. **Hans Olav Dorph**, født den 22 feb. 1913, død før 1921.

13847. **Olga Dorph**, født den 2 jun. 1884 i Sankt Olai sogn, Helsingør herred, Frederiksborg amt, døbt den 14 jul. 1884 i Sankt Olai kirke, Helsingør.

Boede: 1 nov. 1899: Valdemarsgade 4, stuen i København. 1 maj 1908 på Vesterbrogade 50, 1 i København.

13848. **Ella Juditha Madsen**, født den 26 apr. 1896 i Valby sogn, Sokkelund herred, Københavns amt, døbt den 12 jun. 1896 i Valby kirke, København.

Udlagt barnefader; Sadelmager Axel Madsen.

13849. **Povl Maximilian Jensen**, gældende navn Povl Maximilian Bøeg-Jensen, født den 11 feb. 1906 i Sankt Pauls sogn, København Holmens, Københavns amt, døbt den 24 jun. 1906 i Sct. Pauls kirke, København, død den 22 maj 1959 i Sct. Stefan sogn, Sokkelund herred, Københavns amt, begravet den 27 maj 1959 på Bispebjerg Kirkegård, København.

Død på Kommunehospitalet i København. De fik tre børn.

Beskæftigelse:

1931 Fyrbøder.

1959 Maskinpasser.

Han blev gift med **Yrsa Ørberg Møller**, 6 dec. 1931 i Grøndals kirke, født den 7 aug. 1906 i Sankt Markus sogn, Sokkelund herred, Københavns amt (datter af Theodor Frederik Adolf Møller [Murersvend] og Hoffentine Christofine Sofie Christensen), døbt den 28 okt. 1906 i Sankt Markus kirke, død i 1979.

Boede: 1 nov. 1920 på Primulavej 3, stuen i København. 1 nov. 1922 i Studiestræde 59, 4 i København.

13850. **Carl Georg Oskar Jensen**, gældende navn Carl Georg Oskar Bøeg, født den 8 feb. 1908 i Trinitatis sogn, København Vor Frue, Københavns amt, døbt den 12 apr. 1908 i Filips kirke, København, død den 2 jan. 1985.

Han blev gift med **NN Kristensen**, (datter af Poula Marie Kristensen).

De blev skilt.

13851. **Ello Richardt Jensen**, født den 7 maj 1909 i Sct. Paul sogn, Sokkelund herred, Københavns amt, døbt den 4 feb. 1910 i Sct. Pauls kirke, København, død den 30 apr. 1960, begravet den 7 maj 1960 på Bispebjerg Kirkegård, København.

Beskæftigelse: Mælkekusk.

13852. **Svend Viktor Jensen**, gældende navn Svend Viktor Bøeg, født den 17 jul. 1910 i Sct. Paul sogn, Sokkelund herred, Københavns amt, døbt den 16 jul. 1911 i Jesuskirken, Valby, død den 16 feb. 1974, begravet den 21 feb. 1974 på Bispebjerg Kirkegård, København.

Han blev gift med **Esther Amalie Marie Persson**, i 1936, født den 8 mar. 1915 (datter af Olaf Marinus Emanuel Persson og Ebba Minna Magda Marcher).

*Børn:*

20451. i. Jørgen Max Bøeg født i 1938.

13853. **Kaj Niels Jensen**, født den 9 nov. 1915 i Sct. Paul sogn, Sokkelund herred, Københavns amt, døbt den 22 okt. 1915 i Sct. Pauls kirke, København, død den 16 apr. 1926 i Sct. Paul sogn, Sokkelund herred, Københavns amt, begravet den 21 apr. 1926 på Vestre Kirkegård, København.

13854. **Aage Karlo Jensen**, gældende navn Aage Karlo Bøeg-Jensen, gældende navn Aage Karlo Bøeg, født den 24 nov. 1919 i Sct. Paul sogn, Sokkelund herred, Københavns amt, døbt den 28 mar. 1920 i Sct. Pauls kirke, København, død den 20 apr. 2009 i Køge købstad, Køge sogn, Ramsø herred, Roskilde amt, begravet den 28 apr. 2009 på Karlslunde kirkegaard.

Boede 1941 på Arnesvej 20 i Brønshøj. Død på Køge sygehus.

Beskæftigelse:  
1941 Kontorist.  
Trafikmester.

Han blev gift med **Elsa Karen Margrethe Rasmussen**, gældende navn Karen-Margrethe Rasmussen, 10 apr. 1941 i Sct. Jacobs Kirke, Østerbro, København, født den 8 apr. 1919 i Aldersro Sogn, Sokkelund herred, Københavns amt (datter af Henry Jørgen Ejner Rasmussen [Mekaniker] og Kirsten Gertrud Margrethe Jacobsen), døbt den 25 maj 1919 i Aldersro kirke, død den 30 jul. 2004 på Roskilde sygehus, begravet den 5 aug. 2004 på Karlslunde kirkegaard.

Beskæftigelse: 1941 Lagerarbejderske.

*Børn:*

20452. i. NN Bøeg.  
20453. ii. NN Bøeg.  
20454. iii. NN Bøeg.

13855. **Max Ludvig Jensen**, født den 15 mar. 1921 i Sct. Paul sogn, Sokkelund herred, Københavns amt, hjemmedøbt den 21 mar. 1921, død den 25 mar. 1921 i Sct. Paul sogn, Sokkelund herred, Københavns amt, begravet den 30 mar. 1921.

Død på Kommunehospitalet i København.

13856. **Inga Beyer**, født den 10 sep. 1898 i København.

Hun blev gift med **Adolf Johan Seerup**, borgerlig viet den 1 feb. 1923 på Københavns rådhus, født den 7 dec. 1892 i København (søn af Alfred William Seerup [Tømrermester] og Ane Elisabeth Rasmussen), død den 14 aug. 1971.

Boede 1925 på Langgade 49b i Valby.

Beskæftigelse:  
1923 Repræsentant.  
1925 Afdelingschef.

*Børn:*

20455. i. Kirsten Beyer Seerup født 17 maj 1925.

13857. **Hans Peter Beyer**, født den 4 jan. 1906 i Valby sogn, Sokkelund herred, Københavns amt, døbt den 11 mar. 1906 i Valby kirke, København.

13858. **Johny Edward Willi Mauritzen**, født den 14 dec. 1909 i U.S.A.

Beskæftigelse: Slagtersvend.

Han blev gift med **Ragnhild Maria Poulsen**, 10 maj 1934 i Gladsaxe kirke, født den 22 okt. 1910 i Gladsaxe sogn, Sokkelund herred, Københavns amt (datter af Kristian Poulsen [Rørlægger] og Karen Kirstine Larsen), døbt den 20 nov. 1910 i Gladsaxe kirke.

13859. **Jens Peder Andersen**, født den 26 jul. 1880 i Fakse sogn, Fakse herred, Præstø amt, døbt den 12 sep. 1880 i Fakse kirke, død den 10 jan. 1897 i Fakse sogn, Fakse herred, Præstø amt, begravet den 16 jan. 1897 på Fakse kirkegård.

Han kom i pleje hos sin mors forældre.

Folketælling: 1890 i Fakse sogn, Fakse herred, Præstø amt (se note 21677).

13860. **Christian Theodor Andersen**, født den 9 nov. 1881 i Fakse sogn, Fakse herred, Præstø amt, døbt den 26 feb. 1882 i Fakse kirke, død den 20 jul. 1960 i Kattinge, Herslev sogn, Sømme herred, Roskilde amt, begravet den 23 jul. 1960 på Herslev kirkegaard.

Beskæftigelse:  
1903 Arbejdsmand.  
1906 Husmand.  
1910 Arbejdsmand.  
1913 Husmand.  
1925 Tækkemand.  
1936 Gårdejer.  
1940 Sadelmager og Jernhandler.

Han blev gift med **Birthe Pedersen**, 14 mar. 1902 i Fløng kirke, født den 21 jan. 1881 i Marbjerg, Fløng sogn, Sømme herred, Roskilde amt (datter af Jens Pedersen [Husmand] og Kirsten Jensdatter), døbt den 13 mar. 1881 i Fløng kirke, død den 17 mar. 1962 i Roskilde domsogn, Sømme herred, Roskilde amt, begravet den 24 mar. 1962 på Herslev kirkegaard.

Død på Roskilde sygehus.

*Børn:*

20456. i. Sigrid Jensine Andersen født 28 okt. 1901.  
20457. ii. Holger Martin Andersen født 5 feb. 1903.  
20458. iii. Jens Ejnar Andersen født 3 apr. 1904.  
20459. iv. Henrik Gotfred Andersen født 6 mar. 1906.  
20460. v. Kirsten Sofie Andersen født 13 jun. 1910.  
20461. vi. Ludvig Andersen født 28 dec. 1911.  
20462. vii. Theodor Andersen født 12 jul. 1913.  
20463. viii. Karen Else Andersen født 5 jun. 1915.  
20464. ix. Viggo Andersen født 2 nov. 1916.  
20465. x. Ejnar Andersen født i 1917.  
20466. xi. Peder Andersen født i 1917.  
20467. xii. Bertha Andersen født 18 feb. 1918.  
20468. xiii. Poul Erik Andersen født 24 jun. 1922.

20469.xiv. Knud Theodor Andersen født 28 feb. 1924.  
20470.xv. Astrid Jensine Andersen født 13 jun. 1926.

13861. **Ditlev Andersen**, født den 2 okt. 1889 i Daastrup sogn, Ramsø herred, Roskilde amt, døbt den 29 jun. 1890 i Daastrup kirke, død i 1934 i Roskilde købstad, Sømme herred, Roskilde amt, dødsårsag Blodforgiftning.

Boede 1911 i Vindinge ved Tune. Boede 1913 i Snoldelev. Boede 1916 på Hovedlandevejen i Roskilde i D.S.B. Vogterhus. Boede 1925 på Ladegårdsvej i Roskilde.

Beskæftigelse:  
1913 Husmand.  
1916 Jordarbejdsmand ved D.S.B.  
1925 Arbejdsmand.  
Natmand.

Han blev gift med **Anna Dagmar Emilie Andersen**, 1911 - 1916, født den 14 apr. 1892 i Ringsted landsogn, Ringsted herred, Sorø amt (datter af Hans Andersen [Banearbejder] og Ane Margrethe Nielsen), døbt den 19 jun. 1892 i Ringsted kirke.

13862. **Inger Marie Andersen**, også kendt som Inger Alise Marie Hultmann Andersen, født den 9 okt. 1892 i Assingløse, Daastrup sogn, Ramsø herred, Roskilde amt, døbt den 30 mar. 1893 i Daastrup kirke, død den 28 jan. 1984 i København.

Boede 1919 i Asylgade 14 i Roskilde.

Hun blev gift med (1) **Anders Lauritz Jørgensen**, 23 feb. 1913 i Helligaandskirken, København, født den 6 dec. 1888 i Vridsløsemagle, Sengeløse sogn, Smørum herred, Københavns amt (søn af Peter Rasmus Jørgensen [Husmand] og Maren Larsdatter). De blev skilt den 24 jul. 1918.

Boede 1913 i Snoldelev.

Beskæftigelse:  
1913 Husmand.  
1915 Arbejdsmand.

*Børn:*

20471. i. Eli Vagner Jørgensen født 1 feb. 1915.

Hun blev gift med (2) **Peter Wilhelm Thomsen**, 26 okt. 1919 i Sankt Jørgensbjerg kirke, født den 19 apr. 1897 i Sct. Michaelis sogn, Elbo herred, Vejle amt (søn af Hans Frederik Thomsen [Fyrbøder] og Anna Marie Poulsen), døbt den i Sct. Michaelis kirke, Fredericia.

Beskæftigelse: Togbetjent.

*Børn:*

20472. ii. Astrid Andersen født 11 maj 1919.

Hun blev gift med (3) **Gottfried Hans Julius Hansen**, i 1921.

Hun blev gift med (4) **John Emanuel Jørgensen**, 24 okt. 1931 på Københavns rådhus, født den 19 maj 1904 i København.

Beskæftigelse: Lagerarbejder.

13863. **Elna Kristine Andersen**, født den 4 nov. 1894 i Assingløse, Daastrup sogn, Ramsø herred, Roskilde amt, døbt den 23 maj 1895 i Daastrup kirke, død i 1980 i Vindinge sogn, Tune herred, Roskilde amt.

Hun blev gift med **August Petersen**, 12 nov. 1913 i Snoldelev kirke, født den 30 apr. 1892 i Nivå, Karlebo sogn, Lyng-Kronborg herred, Frederiksborg amt (søn af Anders Pedersen [Arbejdsmand] og Kristina Eriksdatter), døbt den 15 maj 1892 i Karlebo kirke.

Udlagt barnefader; Anders Petersen af Leerbjerggaard.

Beskæftigelse:  
1913 Tjenestekar.  
1914 Arbejdsmand.

*Børn:*

20473. i. Lilly Asta Johanne Petersen født 6 apr. 1914.  
20474. ii. Svend Ove Vang Pedersen født 29 aug. 1917.

13864. **Astrid Jensine Andersen**, født den 30 nov. 1898 i Snoldelev sogn, Tune herred, Roskilde amt, døbt den 19 mar. 1899 i Snoldelev kirke, død den 9 jun. 1926 i Lyngby, Kongens Lyngby sogn, Sokkelund herred, Københavns amt, begravet den 13 jun. 1926 på Gentofte kirkegaard, dødsårsag Tuberculose.

Boede ved sin død i Vangede. Død på Gentofte sygehus.

Hun blev gift med **Sophus Johan Aaris**, 7 jul. 1918 i Kristkirken, født den 4 feb. 1893 i Roskilde domsogn, Sømme herred, Roskilde amt (søn af Johan Peter Aaris [Skræddersvend] og Maren Sophie Rasmussen), døbt den 31 dec. 1893 i Østede kirke, død den 28 mar. 1929 på Øresundshospitalet, begravet den 3 apr. 1929 på Vestre Kirkegård, København, dødsårsag Tuberkulose.

9 år gammel mistede han sin far og voksede op i kummerlige kår, så døde lillebror, storebror og mor. Han forsøgte at skabe sin egen lille familie, men elendigheden ville ingen ende tage, hustruen døde 26 år gammel og han måtte knapt et år efter hendes død give fra sig sine 2 børn til Plejeanstalten på grund af manglende pleje. Han formåede at skaffe sig en lejlighed og få Benny og Nelly hjem, men knapt et år senere blev sønnen Benny syg og døde og året efter bukkede han under selv. Tuberkulosen tog dem alle, kun Nelly overlevede. De fik 4 gode år sammen da de boede på Tjørnehøj i Gentofte. Iflg. Nelly måtte han betale en dame som kom og lavede mad til dem, når faderen var på arbejdet.

Boede 1919 i Asylgade 14 i Roskilde. Boede 1922 i Gothersgade 95 2, o.G. i København.

Beskæftigelse:  
1918 Fyrbøder.  
1919 Arbejdsmand.  
1922 Havnearbejder.

Tiltalte Sophus Johan Aaris ikke fundet tidligere straffet tiltales for ved svigagtig at have formået Københavns Forsørgelsesvæsen til at udbetale sig i tiden 3/10 1927 - 30/6 1928 i Huslejhjælp i alt 124 kr og i Begravelseshjælp 80 kr. (til sønnen). Idet han urigtig havde opgivet sin egenindtægt til gennemgaaende at være halvdelen så stor end den var. Under retssagen forklarede han at han ikke havde haft ægte bedragerisk hensigt og ønsket den mildeste dom som muligt en betinget dom, han havde ikke andet at anføre end, at han ikke hørte fra Magistraten får i midten af f.m. Sidst i næste uge ville han kunne yde noget afdrag.

Iflg. Retsbog nr. 13 side 638 5. september 1928 Indser han at hans indtægt gennemgaaende har været dobbelt så stor og i visse tilfælde mere. Han fører imidlertid ikke regnskab med noget, Spiritus drikker han næsten aldrig, han vil ikke have forstaaet, da han fremsatte sine opgivender til fattigvæsenet, at disse var urigtige.

8 dec. 1928

Sagen havde henstået siden september fordi Magistraten ønskede at give tiltalte lejlighed til at tilbagebetale beløbet. Tiltalte har imidlertid ikke gjort skridt hertil, uagtet hans indtægter ikke var ringere end tidligere.

Thi kendes for ret Tiltalte Sophus Johan Aaris bliver idømt 30 dages fængsel på sædvanlig fangekost (vand og brød)betale 40 kr i Salær og inden 15 dage fra dato betale 204 kr i erstatning til Københavns Forsørgelsesvæsen.  
Underskrevet af Jacobæus

Iflg. Københavns Magistrat 3.afd. Sekretariatsprotokol B-1 17/28 rejste de bedragerisag mod ham 7/8 1928 og overførte den til Politiet 10/8.

*Børn:*

- 20475. i. Benny Helmon Aaris født 22 dec. 1919.
- 20476. ii. Nelly Ellinor Aaris født 16 mar. 1922.

13865. **Carl Frederik Brock**, født den 27 apr. 1882 i Hylleholt sogn, Fakse herred, Præstø amt, hjemmedøbt den 16 maj 1882 i Hylleholt Kirke, død den 18 maj 1882 i Hylleholt sogn, Fakse herred, Præstø amt, begravet den 24 maj 1882 på Hylleholt kirkegaard.

Udlagt barnefader: Tjenestekarl Ole Brock af Faxe.

13866. **Henriette Marie Kirstine Brok**, født den 1 jan. 1888 i Fakse sogn, Fakse herred, Præstø amt, døbt den 12 feb. 1888 i Fakse kirke.

Partner med **NN Olsen**.

Beskæftigelse: Glarmester.

*Børn:*

- 20477. i. Erik Olsen.

Hun blev gift med **Jakob Clausen**, 8 maj 1910 i Fakse kirke, født den 21 jan. 1884 i Borrisshoved, Hylleholt sogn, Fakse herred, Præstø amt (søn af Christen Clausen [Husmand] og Anna Kristine Larsen), døbt den 30 mar. 1884 i Hylleholt Kirke.

Boede 1911 på Egedevej i Fakse.

Beskæftigelse: 1911 Stenarbejder.

*Børn:*

- 20478. ii. Helga Gudrun Rigmor Clausen født 24 mar. 1911.
- 20479. iii. Lilly Gudrun Rigmor Clausen født 23 jul. 1912.
- 20480. iv. Helga Edith Agnete Klausen født 20 sep. 1913.

13867. **Alfred Laurits Villiam Brok**, født den 4 dec. 1890 i Fakse sogn, Fakse herred, Præstø amt, døbt den 25 jan. 1891 i Fakse kirke, død den 11 nov. 1959 i Fakse sogn, Fakse herred, Præstø amt, begravet den 15 nov. 1959 på Fakse kirkegård.

Boede 1931 og frem til sin død på Egedevej i Fakse.

Beskæftigelse: Vognmand.

Han blev gift med (1) **Ane Marie Magdalene Larsen**, 14 nov. 1913 i Fakse kirke, født den 29 aug. 1894 i Fakse sogn, Fakse herred, Præstø amt (datter af Jens Larsen [Formand] og Ane Johanne Larsen), døbt den 14 okt. 1894 i Fakse kirke, død den 24 mar. 1915 i Fakse sogn, Fakse herred, Præstø amt, begravet den 30 mar. 1915 på Fakse kirkegård.

Han blev gift med (2) **Anna Betty Marie Larsen**, 6 maj 1928 i Fakse kirke, født den 27 feb. 1888 i Sct. Matthæus sogn, Sokkelund herred, Københavns amt (datter af Jens Larsen [Øltapper] og Ane Margrethe Nielsen), døbt den 6 maj 1888 i Sct. Matthæus kirke, København, død den 14 maj 1962 i Vester Egede sogn, Tybjerg herred, Præstø amt, begravet den 17 maj 1962 på Fakse kirkegård.

*Børn:*

20481. i. Lisa Marie Brok født 16 nov. 1928.  
20482. ii. Jens Leo Emanuel Brok født 14 sep. 1931.

13868. **Astrid Amanda Clara Ditlevine Brok**, født den 23 maj 1893 i Fakse sogn, Fakse herred, Præstø amt, døbt den 5 jul. 1893 i Fakse kirke, død den 27 okt. 1946 i Fakse sogn, Fakse herred, Præstø amt, begravet den 3 nov. 1946 på Fakse kirkegård.

Død på Amtssygehuset i Næstved.

Hun blev gift med **Christen Christensen**, 6 nov. 1914 i Fakse kirke, født den 8 jan. 1883 i Tystrup, Fakse sogn, Fakse herred, Præstø amt (søn af Christoffer Christensen [Smed] og Kirstine Marie Nielsen), hjemmedøbt den 9 jan. 1883, døbt den 22 apr. 1883 i Fakse kirke.

Boede 1946 i Prøvehaven i Fakse.

Beskæftigelse: Arbejdsmand.

13869. **Rosa Elvira Brok**, født den 14 apr. 1896 i Fakse sogn, Fakse herred, Præstø amt, døbt den 10 maj 1896 i Fakse kirke.

Hun fik 6 børn.

Hun blev gift med **Jens Markussen**, 21 okt. 1917 i Fakse kirke, født den 7 maj 1884 i Glud sogn, Bjerre herred, Vejle amt (søn af Jørgen Markussen [Arbejdsmand] og Marie Jensen).

Boede 1917 i Køge.

Beskæftigelse: Fyrbøder.

*Børn:*

20483. i. Magrethe Markussen.

13870. **Jensine Kamilla Brok**, født den 14 jun. 1899 i Fakse sogn, Fakse herred, Præstø amt, hjemmedøbt den 1 jul. 1899, døbt den 6 aug. 1899 i Fakse kirke.

Rejste i 1917 til Amerika og giftede sig, men blev skilt og kom tilbage med 2 børn. Var i mange år nattevagt på Sct. Hans hospital.

Hun blev gift med **Henry Nilson Chickering**, i Amerika.  
De blev skilt i Amerika.

*Børn:*

20484. i. Thomas Evans Chickering født 8 aug. 1924.  
20485. ii. Olivia Camilla Chickering født 13 nov. 1925.

13871. **Hans Emanuel Brok**, født den 14 jun. 1899 i Fakse sogn, Fakse herred, Præstø amt, hjemmedøbt den 1 jul. 1899, døbt den 6 aug. 1899 i Fakse kirke, død den 6 aug. 1924 i Fakse sogn, Fakse herred, Præstø amt, begravet den 12 aug. 1924 på Fakse kirkegård.

Boede ved sin død på Egedevej i Fakse. Ugift.

Beskæftigelse: Assistent på Elektricitetsværket.

13872. **Jens Peder Andreas Brok**, født den 11 maj 1902 i Fakse sogn, Fakse herred, Præstø amt, døbt den 20 jul. 1902 i Fakse kirke.

Boede 1940 Egedevej i Fakse.

Beskæftigelse: 1940 Maskinassistent.



Han blev gift med **Gurli Ingeborg NN**, borgerlig viet den 14 feb. 1925 i Tinghuset i Fakse, født den 8 feb. 1904 i Sorø Købstad, Alsted herred, Sorø amt.

*Børn:*

20486. i. Birk Mogens Broch født 28 apr. 1925.

13873. **Martin Kristian Brok**, født den 14 jan. 1904 i Fakse sogn, Fakse herred, Præstø amt, døbt den 3 apr. 1904 i Fakse kirke.

Beskæftigelse:  
Cigarhandler.  
Garmester.

Han blev gift med **Gerda Karen Jacobsen**, 31 okt. 1937 i Karise kirke, født den 1 nov. 1914.

*Børn:*

20487. i. Birthe Lene Brock født 18 mar. 1940.

13874. **Maren Cathrine Graae**, født den 9 sep. 1893 i Fakse sogn, Fakse herred, Præstø amt, døbt den 15 okt. 1893 i Fakse kirke.

Hun blev gift med **Christian Peder Olsen**, 7 sep. 1912 i Fakse kirke, født den 21 jul. 1890 i Endeslev sogn, Bjæverskov herred, Præstø amt (søn af Niels Olsen [Husmand] og Dorte Sophie Christensen), døbt den 12 okt. 1890 i Endeslev kirke.

Beskæftigelse: Arbejdsmand.

*Børn:*

20488. i. Knud Niels Peder Jakob Olsen født 5 okt. 1914.

13875. **Ingeborg Vilhelmine Graa**, født den 4 jan. 1895 i Fakse sogn, Fakse herred, Præstø amt, hjemmedøbt 31 jan. 1895, døbt den 24 feb. 1895 i Fakse kirke.

13876. **Niels Peter Viggo Graa**, født den 11 aug. 1896 i Værløse, Fakse sogn, Fakse herred, Præstø amt, døbt den 13 sep. 1896 i Fakse kirke, død den 23 jan. 1966 i Stanton, Stanton, Nebraska, U.S.A., begravet den 26 jan. 1966.

Emigreret 23 aar gammel med skibet SS United States fra København 3. juli 1919 ankom til New York den 15. Juli. Han var landarbejder og skulle til en onkel Niels Jensen i Madison, Nebraska som havde betalt billetten. Han havde 25\$ i lommen, var 5 fod og 3 inch. høj (= 160 cm), lys blond, brune øjne, f. i Værløse. Han fik 7 børn.

Beskæftigelse: Daglejer i landbruget.

Emigreret 15 jul. 1919 til Amerika.

Han blev gift med **Maud Wilhelmina Jensen**, i 1923 i Nebraska, U.S.A., født den 12 apr. 1902 i Meadow Grove, Madison County, Nebraska, U.S.A., død den 9 jun. 1949 i Stanton, Stanton, Nebraska, U.S.A., begravet på Stanton Cemetery, Nebraska, U.S.A.

*Børn:*

20489. i. Karen Kristine Graae født 18 nov. 1922.  
20490. ii. Peter W. Graae født 15 dec. 1924.  
20491. iii. Cecil T. Graae født i 1926.  
20492. iv. LeRoy L. Graae født 24 nov. 1928.  
20493. v. Vickie Graae født 19 maj 1933.  
20494. vi. Wesley Graae født 15 aug. 1939.

13877. **Thorvald Ludolf Vilhelm Graa**, født den 4 feb. 1900 i Karise sogn, Fakse herred, Præstø amt, døbt den 11 mar. 1900 i Karise kirke.

13878. **Karl Valdemar Edvard Graa**, født den 19 jul. 1902 i Karise sogn, Fakse herred, Præstø amt, døbt den 21 sep. 1902 i Karise kirke.

Han blev gift med **Gerda Nielsine Petra Larsen**, 3 nov. 1928 i Endeslev kirke, født den 23 maj 1908 i Endeslev sogn, Bjæverskov herred, Præstø amt (datter af Niels Peder Larsen [Husmand] og Karen Marie Larsen).

13879. **Povl William Graa**, født den 20 maj 1904 i Hårlev sogn, Bjæverskov herred, Præstø amt, døbt den 3 jul. 1904 i Hårlev kirke.

Han blev gift med **Inger Oda Jenny Holgreen**, 20 maj 1931 i Endeslev kirke, født den 12 aug. 1909 på Den kgl. Fødsels- og Plejestiftelse, København, (datter af Johanne Vilhelmine Holgreen).

*Børn:*

20495. i. (stedbarn) Ernst Egon Holgreen født 15 jun. 1928.

13880. **Otto Christian Verner Graae**, født den 25 okt. 1907 i Hårlev sogn, Bjæverskov herred, Præstø amt, døbt den 8 dec. 1907 i Hårlev kirke.

Boede 1933 i København.

Beskæftigelse: 1933 Repræsentant.

Han blev gift med **Clara Marie Jørgensen**, 8 jan. 1933 i Herfølge kirke, født den 16 dec. 1908 i Herfølge kirke (datter af Christian Frederik Jørgensen [Slagtermester] og Sidse Marie Nielsen).

13881. **Marie Kristine Margrethe Graae**, født den 9 mar. 1912 i Hårlev sogn, Bjæverskov herred, Præstø amt, døbt den 16 maj 1912 i Hårlev kirke.

13882. **August Villy Graae**, født den 21 aug. 1917 i Hårlev sogn, Bjæverskov herred, Præstø amt, døbt den 4 nov. 1917 i Hårlev kirke, død den 28 jun. 1919 i Hårlev sogn, Bjæverskov herred, Præstø amt, begravet den 1 jul. 1919 på Hårlev kirkegård.

13883. **Lars Christian Mogensen Jensen Føhns**, født den 2 jun. 1896 i Fakse sogn, Fakse herred, Præstø amt, døbt den 19 jul. 1896 i Fakse kirke, død den 5 jun. 1964 i Vordingborg sogn, Baarse herred, Præstø amt, begravet den 9 jun. 1964 på Fakse kirkegård.

Barnefader er Ungkarl Johan Frederik Christian Føhns af Ebbeskov. Boede 1924 på Borritshoved, Hylleholt. Boede 1936 på Rosendal Mark ved Fakse. Boede i Tystrup pr. Fakse. Død på Statshospitalet i Vordingborg.

Beskæftigelse:  
Tjenestekarl.  
1924 Husmand.  
Arbejdsmand.

Han blev gift med **Ane Marie Andersen**, 28 maj 1922 i Magleby kirke, født den 18 jan. 1897 i Magleby Stevns, Stevns herred, Præstø Amt (datter af Hans Andersen [Indsidder] og Dorthe Marie Hansen), døbt den 13 apr. 1897 i Magleby kirke, død den 17 aug. 1963 i Fakse sogn, Fakse herred, Præstø amt, begravet den 22 aug. 1963 på Fakse kirkegård.

*Børn:*

20496. i. Poul Johannes Føhns født 26 aug. 1922.

20497. ii. Ernst Hannes Føhns født 3 maj 1924.

20498. iii. Elly Marie Føhns født 26 apr. 1925.

20499. iv. Knud Verner Føhns født 4 nov. 1926.

20500. v. Rigmor Margrethe Føhns født 7 sep. 1929.

13884. **Jens Sofus Harald Vilhelm Føhns**, født den 8 mar. 1898 i Stubberup, Fakse sogn, Fakse herred, Præstø amt, døbt den 24 apr. 1898 i Fakse kirke, død den 7 mar. 1901 i Fakse sogn, Fakse herred, Præstø amt, begravet den 12 mar. 1901 på Fakse kirkegård.

13885. **Thorvald Ludolph Vilhelm Føhns**, født den 3 apr. 1900 i Stubberup, Fakse sogn, Fakse herred, Præstø amt, døbt den 27 maj 1900 i Fakse kirke, død den 12 aug. 1983.

Han tog til Vestjylland midt 1920'erne. Ejede gården "Lille Krogsgaard" i Sønder Nissum.

Beskæftigelse: 1931 Gårdejer.

Han blev gift med **Mette Andersen Krogsgaard**, 15 okt. 1931 i Sønder Nissum kirke, født den 8 sep. 1901 i Sønder Nissum sogn, Ulfborg herred, Ringkøbing amt (datter af Anders Jensen [Gårdejer] og Marie Kirstine Jensen), døbt den 13 okt. 1901 i Sønder Nissum kirke.

Født på gården Krogsgaard i Sønder Nissum.

*Børn:*

20501. i. Thorvald Krogsgaard Føhns født 20 apr. 1933.

20502. ii. Anders Krogsgaard Føhns født 16 feb. 1938.

13886. **Jens Sofus Harald Vilhelm Føhns**, født den 14 apr. 1901 i Ebbeskov, Fakse sogn, Fakse herred, Præstø amt, døbt den 16 jun. 1901 i Fakse kirke, død den 12 feb. 1981 i Hellested sogn, Stevns herred, Præstø amt, begravet den 17 feb. 1981 på Hellested kirkegaard.

Beskæftigelse:

1927 Tjenestekarl.

1935 Arbejdsmand.

Landmand.

Han blev gift med **Karen Elisabeth Hansen**, 10 dec. 1927 i Hellested kirke, født den 26 jan. 1906 i Hellested sogn, Stevns herred, Præstø amt (datter af Jens Hansen [Husmand] og Dorthe Marie Hansen), døbt den 1 apr. 1906 i Hellested kirke, død den 17 apr. 1975 i Hellested sogn, Stevns herred, Præstø amt, begravet den 22 apr. 1975 på Hellested kirkegaard.

*Børn:*

20503. i. Henning Verner Føhns født 20 jul. 1935.

20504. ii. Edith Marie Føhns født 24 mar. 1928.

13887. **Charles Georg Hannibal Sofus Føhns**, født den 6 maj 1902 i Magleby Stevns, Stevns herred, Præstø Amt, døbt den 27 jul. 1902 i Magleby kirke, død den 7 aug. 1972 i Nykøbing Mors Købstad sogn, Morsø Sønder herred, Thisted amt.

Boede 1942 i Faarup, Lødderup på Nykøbing Mors. Død på Nykøbing Mors sygehus.

Beskæftigelse:

1928 Fodermester.

Gårdejer.

Han blev gift med **Nikoline Kirstine Marie Andersen**, 25 feb. 1928 i Hellested kirke, født den 6 okt. 1904 i Sønderup sogn, Hornum herred, Aalborg amt (datter af Niels Kristian Andersen [Gårdejer] og Karen Marie Jensen).

*Børn:*

20505. i. Karen Elisa Marie Føhns født 29 jun. 1928.

20506. ii. Hilda Emilie Føhns født 16 sep. 1930.

20507. iii. Henny Føhns født 20 okt. 1931.



13888. **Agnes Sevilla Laura Camilla Føhns**, født den 6 feb. 1904 i Magleby Stevns, Stevns herred, Præstø Amt, døbt den 31 mar. 1904 i Magleby kirke, død i nov. 1988.

Hun blev sendt til Odsherred for at tjene, hendes faster skaffede hende en plads.



*Børn:*

20508. i. Karen Else Føhns født 14 feb. 1922.

Hun blev gift med **Hans Ludvig Nielsen**, 5 apr. 1928 i Hellested kirke, født den 15 jan. 1881 i Gudmindrup, Højby sogn, Ods herred, Holbæk amt (søn af Christen Nielsen [Maskinbygger] og Hanne Sine Petersen), døbt den 25 feb. 1881 i Højby sogn, Ods herred, Holbæk amt, død den 18 aug. 1968 i Lille Gudmindrup, Højby sogn, Ods herred, Holbæk amt, begravet den 21 aug. 1968 på Højby kirkegaard.

Beskæftigelse: 1928 Parcellist.

*Børn:*

20509. ii. Tove Hanne Sine Føhns Nielsen født 16 jan. 1929.  
20510. iii. Marie Ruth Føhns Nielsen født 10 jul. 1930.

13889. **Karoline Frederikke Kristine Føhns**, født den 29 maj 1905 i Strøby sogn, Stevns herred, Præstø amt, døbt den 30 jul. 1905 i Strøby kirke.

Hun flyttede til Roskilde.

Hun blev gift med **Henry Hjalmar Olsson**, 28 nov. 1926 i Hellested kirke, født den 3 maj 1902 i Hellebæk sogn, Lyng-Kronborg herred, Frederiksborg amt (søn af Axel Olsson [Værftsarbejder] og Nielsine Marie Jeppesen), døbt den 23 nov. 1902 i Hellebæk kirke.

*Børn:*

20511. i. Keld Ove Hjalmar Olsen født i 1928.

13890. **Maren Kirstine Helga Føhns**, født den 8 jul. 1906 i Strøby sogn, Stevns herred, Præstø amt, døbt den 28 okt. 1906 i Magleby kirke.

Hun blev gift med **Jens Nikolaj Marius Sørensen**, 5 nov. 1927 i Store Heddinge Kirke, født den 17 sep. 1898 i Sjørring sogn, Hundborg herred, Thisted amt (søn af Christian Sørensen [Skomager] og Helvig Nielsen), død den 4 dec. 1942 i Store Heddinge sogn, Stevns herred, Præstø amt, begravet den 10 dec. 1942 på Store Heddinge kirkegaard.

Boede 1942 i Østergade i Store Heddinge. Død på Fatinge sanatorium.

Beskæftigelse:  
1927 Avlsmedhjælper.  
1942 Gaveriarbejder.

*Børn:*

20512. i. Jørgen Christian Føhns Sørensen født 27 mar. 1928.  
20513. ii. NN Føhns Sørensen.



13891. **Hans Kristian Ludvig Føhns**, født den 10 dec. 1907 i Magleby Stevns, Stevns herred, Præstø Amt, døbt den 15 mar. 1908 i Magleby kirke, død den 12 maj 1981 i Fakse sogn, Fakse herred, Præstø amt.

Boede 1935 i Saltbæk Brændemose. Han fik 4 børn.

Beskæftigelse: 1934 Parcellist.

Han blev gift med **Gerda Karla Nielsen**, 7 jan. 1934 i Raklev kirke, født den 31 mar. 1906 i Sct. Knuds sogn, Odense herred, Odense amt (datter af Julius Frederik Arnold Nielsen [Tobaksfabrikant] og Clara Sophie Frederikke Hansen), død den 24 dec. 1983.

*Børn:*

20514. i. Jørgen Føhns født 20 feb. 1935.

13892. **Carl Kristian Kristoffer Føhns**, født den 16 apr. 1910 i Magleby Stevns, Stevns herred, Præstø Amt, døbt den 12 jun. 1910 i Magleby kirke, død den 23 okt. 1994 i Fakse sogn, Fakse herred, Præstø amt.

Boede på Taastrup Overdrev ved Hellested, Stevns.

Beskæftigelse: Parcellist.

Han blev gift med **Karen Ketty Cristensen**, 5 nov. 1935 i Karise kirke, født den 6 sep. 1914 i Karise sogn, Fakse herred, Præstø amt (datter af Hans Christensen [Parcellist] og Anna Kistine Madsen), døbt den 26 dec. 1914 i Karise kirke, død den 11 jun. 1969 i Fakse sogn, Fakse herred, Præstø amt, begravet den 16 jun. 1969 på Hellested kirkegaard.

*Børn:*

20515. i. Knud Ove Føhns født 10 sep. 1937.  
20516. ii. Anna Marie Føhns født 2 dec. 1940.  
20517. iii. Inge Lise Føhns født 14 jun. 1944.

13893. **Bertha Marie Vilhelmine Føhns**, født den 21 sep. 1913 i Magleby Stevns, Stevns herred, Præstø Amt, døbt den 9 nov. 1913 i Magleby kirke, død den 28 feb. 1994.

Hun blev gift med (1) **Hans Peter Hansen**, i 1954, født den 11 feb. 1884, død den 9 aug. 1959.

*Børn:*

20518. i. Inge Marie Føhns født 14 sep. 1934.

Hun blev gift med (2) **Leo Friis Mogensen**, i 1962, født den 6 dec. 1904, død i 1984.

13894. **Laura Nikoline Wilhelmine Jensen**, født den 6 okt. 1894 i Fakse sogn, Fakse herred, Præstø amt, døbt den 5 dec. 1894 i Fakse kirke.

Emigreret 1900 til Amerika.

13895. **Dagmar Marie Frederikke Jensen**, født den 3 apr. 1896 i Fakse sogn, Fakse herred, Præstø amt, døbt den 25 maj 1896 i Fakse kirke.

Emigreret 1900 til Amerika.

13896. **Maren Sofie Kirstine Jensen**, født den 18 nov. 1898 i Hylleholt sogn, Fakse herred, Præstø amt, døbt den 26 dec. 1898 i Hylleholt Kirke.

Emigreret 1900 til Amerika.

13897. **Dødfødt pige**, begravet den 16 okt. 1879 i Vor Frue kirkegaard, Kalundborg.

13898. **Jens Laurits Rasmussen**, født den 20 mar. 1881 i Gisseløre, Kalundborg sogn, Ars herred, Holbæk amt, døbt den 26 maj 1881 i Vor Frue Kirke, Kalundborg.

Boede 1909 i Adelgade 10 i Kalundborg.

Beskæftigelse:

1904 Murer.

1915 Fyrbøder på Gasværket.

Han blev gift med **Betty Marie Christine Jacobsen**, 4 apr. 1904 i Trinitatis kirke, København, født den 4 aug. 1878 i Trinitatis sogn, København Vor Frue, Københavns amt (datter af Peter Christian Jacobsen [Skomager] og Oline Marie Larsen), døbt den 24 nov. 1878 i Trinitatis kirke, København.

*Børn:*

20519. i. Marie Margrethe Rasmussen født 27 apr. 1904.

20520. ii. Carl Otto Thorvald Rasmussen født 22 aug. 1905.

20521. iii. Helga Betty Rasmussen født 10 okt. 1906.

20522. iv. Sonja Magda Rasmussen født 20 jul. 1908.

20523. v. Viggo Laurits Rasmussen født 25 dec. 1909.

20524. vi. Kaj Aage Rasmussen født 1 aug. 1911.

20525. vii. Ingeborg Rasmussen født 13 nov. 1912.

20526. viii. Olga Rasmussen født 28 mar. 1914.

20527. ix. Betty Rasmussen født 12 jun. 1915.

20528. x. Laurits Rasmussen født 16 mar. 1919.

13899. **Elma Mathilde Margrete Rasmussen**, født den 24 nov. 1883 i Kalundborg Købstad sogn, Ars herred, Holbæk amt, døbt den 25 dec. 1883 i Vor Frue Kirke, Kalundborg.

Hun blev gift med **Carl Christian Jørgensen**, 21 apr. 1907 i Vor Frue Kirke, Kalundborg, født den 23 jul. 1880 i Sct. Jørgens sogn, Sunds herred, Svendborg amt (søn af Henrik Olaf Jørgensen [Indsiddet og Skræddersvend] og Hansine Rasmussen), døbt den 7 nov. 1880 i Sct. Jørgens kirke.

Boede 1910 i Adelgade 2 i Kalundborg.

Beskæftigelse:

1907 Skibskok.

1910 Hovmester.

*Børn:*

20529. i. Ella Karla Jørgensen født 21 apr. 1910.

20530. ii. Helga Betty Astrid Jørgensen født 26 feb. 1912.

20531. iii. Karl Ernst Laurits Jørgensen født 26 feb. 1912.

13900. **Henriette Marie Kristine Rasmussen**, født den 18 jan. 1886 i Kalundborg Købstad sogn, Ars herred, Holbæk amt, døbt den 7 mar. 1886 i Vor Frue Kirke, Kalundborg.

Hun blev gift med **Jens Christian Ingvar Højer Hansen**, 26 jun. 1913 i Vor Frue Kirke, Kalundborg, født den 13 apr. 1882 i Charlottenlund, Aarestrup sogn, Hornum herred, Aalborg amt (søn af Christian Hansen [Bestyrer] og Gertrud Kirstine Sørine Jensen), døbt den 18 maj 1882 i Aarestrup kirke.

Boede 1913 i København.

Beskæftigelse: 1913 Sporvognskonduktør.

13901. **Astrid Oline Rasmussen**, født den 27 dec. 1887 i Kalundborg Købstad sogn, Ars herred, Holbæk amt, døbt den 12 feb. 1888 i Vor Frue Kirke, Kalundborg, død den 18 jun. 1891 i Gisseløre, Kalundborg sogn, Ars herred, Holbæk amt, begravet den 22 jun. 1891 i Vor Frue kirkegaard, Kalundborg.

13902. **Ole Peter Ernst Rasmussen**, født den 10 nov. 1889 i Kalundborg Købstad sogn, Ars herred, Holbæk amt, hjemmedøbt 10 feb. 1890, døbt den 6 apr. 1890 i Vor Frue Kirke, Kalundborg.

Boede 1915 på Bautrupsvej i Kalundborg. Boede 1917 på Lundevej 4 i Kalundborg.

Beskæftigelse:  
1914 Malersvend.  
1917 Malermester.

Han blev gift med **Ingeborg Nielsine Frederikke Nielsen**, 22 nov. 1914 i Vor Frue Kirke, Kalundborg, født den 7 nov. 1893 i Kalundborg Købstad sogn, Ars herred, Holbæk amt (datter af Hans Kjølse Nicolaj Olivius Nielsen [Murer] og Maren Kirstine Hansen), døbt den 21 jan. 1894 i Vor Frue Kirke, Kalundborg.

*Børn:*

20532. i. Olivia Thora Rasmussen født 30 jan. 1915.  
20533. ii. Tove Oda Rasmussen født 12 nov. 1917.

13903. **Astrid Julie Rasmussen**, født den 26 dec. 1891 i Kalundborg Købstad sogn, Ars herred, Holbæk amt, døbt den 1 maj 1892 i Vor Frue Kirke, Kalundborg.

13904. **Helga Johanne Kristine Rasmussen**, født den 27 okt. 1895 i Gisseløre, Kalundborg sogn, Ars herred, Holbæk amt, døbt den 25 dec. 1895 i Vor Frue Kirke, Kalundborg.

Hun blev gift med **Karl Sigfred Andersen**, 24 mar. 1921 i Vor Frue Kirke, Kalundborg, født den 21 mar. 1896 i Ringsted købstad, Ringsted herred, Sorø amt (søn af Laurits Emanuel Andersen [Agent] og Camilla Jensen), døbt den 25 maj 1896 i Ringsted kirke.

Boede 1921 i Colbjørnsensgade 21 i København.

Beskæftigelse: 1921 Repræsentant.

13905. **Johannes Ole Peter Laurits Rasmussen**, født den 28 aug. 1877 i Kalundborg Købstad sogn, Ars herred, Holbæk amt, døbt den 25 nov. 1877 i Vor Frue Kirke, Kalundborg.

Udlagt barnefader: Bolsmand Jens Henrik Johansen i Svebølle. Boede 1902 i Grubbemøllestræde 44 i Svendborg. Boede 1906 på Ragnhildvej 2 i Svendborg. Boede 1916 i Tømmerup sogn, Holbæk.

Beskæftigelse:  
1899 Smedesvend.  
1916 Smedemester.

Han blev gift med **Martine Jørgensen**, 27 okt. 1899 i Bregninge kirke, Taasinge, født den 16 feb. 1877 i Bregninge sogn, Sunds herred, Svendborg amt (datter af Peder Jørgensen [Skræder] og Jensine Pedersen), døbt den 6 maj 1877 i Bregninge kirke, Taasinge.

*Børn:*

20534. i. Oline Kristine Rasmussen født 14 mar. 1902.  
20535. ii. Mary Marie Petra Rasmussen født 1 feb. 1908.  
20536. iii. Svend Kaj Rasmussen født 19 mar. 1910.  
20537. iv. Ella Rasmussen født 10 mar. 1912.  
20538. v. Harry Rasmussen født 15 jul. 1915.

13906. **Dødfødt pige**, begravet den 27 mar. 1881 på Viskinge kirkegaard.

13907. **Kristen Kristensen**, født den 14 sep. 1882 i Løjtved, Viskinge sogn, Skippinge herred, Holbæk amt, døbt den 16 okt. 1882 i Viskinge kirke.



Beskæftigelse: 1906 Sadelmestersvend.

Han blev gift med **Anna Kristine Nielsen**, 11 feb. 1906 i Vor Frue Kirke, Kalundborg, født den 23 jun. 1880 i Snesløv, Førslev sogn, Øster Flakkebjerg herred, Sorø amt (datter af Hans Nielsen [Handelsmand] og Marie Olsen), hjemmedøbt 12 jul. 1880, døbt den 27 dec. 1880 i Førslev kirke.

13908. **Laurine Henriette Rasmine Kristensen**, født den 12 nov. 1887 i Løjtved, Viskinge sogn, Skippinge herred, Holbæk amt, døbt den 11 dec. 1887 i Viskinge kirke, død den 23 sep. 1890 i Kalundborg Købstad sogn, Ars herred, Holbæk amt, begravet den 28 sep. 1890 på Vor Frue kirkegaard, Kalundborg.

I kirkebogen ved hendes død står der Laurine Christine Christensen, men det må være forkert, da hun ikke findes konfirmeret og hun er med i folketællingen 1. februar 1890 med navnet Laurine Henriette Rasmine Christensen. Så det må være præsten der har skrevet forkert.

13909. **Sofie Christine Christensen**, født den 9 jul. 1890 i Kalundborg Købstad sogn, Ars herred, Holbæk amt, døbt den 10 aug. 1890 i Vor Frue Kirke, Kalundborg, død den 26 nov. 1981, begravet på Glostrup kirkegaard.



Hun blev gift med **Aage Fordsmand**, 7 nov. 1915 i Vor Frue Kirke, Kalundborg, født den 1 jan. 1889 i Holbæk Købstad sogn, Merløse herred, Holbæk amt (søn af Christian Frederik Vilhelm Fordsmand [Guldsmed] og Marie Emilie Mathilde Wulff), døbt den 1 sep. 1889 i Sankt Nikolaj kirke, Holbæk, død den 30 dec. 1964 i Mariendal sogn, Sokkelund herred, Københavns amt, bisat den 5 jan. 1965 fra Søndermark krematorium, København.

Boede 1925 og frem til sin død på Bispeengen 11, 4 tv. i København. Død på Frederiksberg Hospital.

Beskæftigelse:  
1915 Guldsmedesvend.  
Repræsentant.



*Børn:*

20539. i. Ethel Gretha Fordsmand født 30 okt. 1919.

13910. **Laurine Kristine Christensen**, født den 2 dec. 1893 i Kalundborg Købstad sogn, Ars herred, Holbæk amt, døbt den 7 jan. 1894 i Vor Frue Kirke, Kalundborg.

13911. **Ernst Thorvald Larsen**, født den 10 sep. 1886 i Sct. Matthæus sogn, Sokkelund herred, Københavns amt, døbt den 21 nov. 1886 i Sct. Matthæus kirke, København.

Beskæftigelse: Sadelmager.

13912. **Oda Henriette Larsen**, født den 1 jan. 1888 i Sct. Johannes sogn, Sokkelund herred, Københavns amt, døbt den 10 maj 1888 i Sct. Johannes kirke, København.

13913. **Ernik Louis Larsen**, født den 2 sep. 1889 i Sct. Johannes sogn, Sokkelund herred, Københavns amt, døbt den 15 dec. 1889 i Sct. Johannes kirke.
13914. **Valborg Theodora Larsen**, født den 10 feb. 1891 i Sct. Johannes sogn, Sokkelund herred, Københavns amt, døbt den 26 apr. 1891 i Sct. Johannes kirke, København.
13915. **Carla Cecilie Larsen**, født den 12 sep. 1896 i Tårnbæk, Kongens Lyngby sogn, Sokkelund herred, Københavns amt, døbt den 8 nov. 1896 i Tårnbæk Kapel.
13916. **Rikard Louis Larsen**, født den 15 feb. 1899 i Tårnbæk, Kongens Lyngby sogn, Sokkelund herred, Københavns amt, døbt den 23 apr. 1899 i Tårnbæk Kapel.
13917. **Aage Karl Larsen**, født den 15 sep. 1901 i Tårnbæk sogn, Sokkelund herred, Københavns amt, døbt den 24 nov. 1901 i Tårnbæk Kapel.
13918. **Jack B. Adamson**, født i 1915 i Elizabeth, Allegheny County, Pennsylvania, U.S.A.
- Beskæftigelse: 1940 Arbejdede på et stålværk.

13919. **Dorothy B. Adamson**, født i 1918.
- Beskæftigelse: 1940 Saleslady.

13920. **Sven Fritzsche**, født den 30 jan. 1898 i København.

Boede 1911 På Jakob Dannefærds Vej 4, 4 i København. Boede 1925 på Strandvej 4, 2 i København. Boede 1930 på Hauchsvej 15 i København.

Beskæftigelse:  
1911 Kgl. Hof-glashandler.  
1930 Inspektør hos Falcks Redningskorps.

I 1925 var glashandler Sven Fritzsche, født 30. januar 1898, flyttet ind i Cohns villa på Hauchsvej på Frederiksberg. Han var femte generation i glashandlen C. E. Fritzsche, der igennem det sidste århundrede har været kongelig hofleverandør. Firmaet blev grundlagt i 18. august 1788 og er så vidt vides verdens ældste glasforretning. Glashandlen eksisterer endnu i dag.

Sven Fritzsche var først gift med familiens Cohns ældste datter, Ruth, født den 22. september 1899 i Nakskov, hvor familien boede inden de flyttede til København. Da hun døde, giftede han sig med den yngste datter, Maggie Cohn, født 8. juli 1901, der var prokurist i faderens firma. Selv om Sven Fritzsche var ældste søn, var det dog hans lillebror Leo, der efter faderens død videreførte glashandlen C. E. Fritzsche.

Anne Nicoline Bech fra Løkken var husassistent hos familien på Hauchsvej. Anne Bech har fortalt sin datter Anette, at familierne Cohn og Fritzsche hver sommer holdt ferie både i "Vindhunden" i Løkken og i "Havkatten" på Bornholm.

Sven Fritzsche var kunstmaler og blev i 1930'erne uddannet på Kunstakademiets malerlinie. Han havde fem værker, herunder maleriet, Furreby Kirke, med på akademiets elevudstilling i december 1938 og var i øvrigt på det tidspunkt formand for akademiets elevforening.

Da Ida Cohn døde i 1948 overtog Maggie Fritzsche "Vindhunden" som særeje. Herskabsvillaen på Hauchsvej overtog Maggie og Sven Fritzsche i 1947, hvor de blev boende til 1966. De beholdt sommervillaen frem til omkring 1980.

Han blev gift med (1) **Ruth Cohn**, Før 1921, født den 22 sep. 1899 i Nakskov købstad, Lollands Nørre herred, Maribo amt (datter af Harald Cohn [Fabrikant] og Ida Levison), døbt den i Mosaik trossamfund i Nakskov, død før 1927 i København.

*Børn:*

20540. i. Ib Carl Edward Fritzsche født i 1921.

Han blev gift med (2) **Maggie Cohn**, i 1927, født den 8 jul. 1901 på Frederiksberg (datter af Harald Cohn [Fabrikant] og Ida Levison), døbt den i Mosaisk trosamfund i København.

August 1929; Firmaet »FJERRENSERIET« HARALD COHN har meddelt Maggie Fritzsche, født Cohn, Prokura.

13921. **Inga Fritzsche**, født den 10 jul. 1904 i Sct. Thomas sogn, Sokkelund herred, Københavns amt, døbt den 9 okt. 1904 i Sct. Thomas kirke, Frederiksberg.

Boede 1926 i Sct. Marcus sogn i København.

Hun blev gift med **Rasmus Bech Christiansen**, 31 maj 1927 i Holmens kirke, født den 23 maj 1885 i Vejlbys sogn, Hasle herred, Aarhus amt (søn af Christen Jensen [Cigarmagersvend] og Kirsten Marie Bech), døbt den 5 jun. 1885 i Vejlbys kirke, død den 25 sep. 1964 på Frederiksberg, begravet på Solbjerg kirkegård, Frederiksberg.

Boede 1927 på Asmussens Alle 2, st. i København.

Beskæftigelse: Skuespiller på Det kgl. Teater.

Han begyndte sin karriere ved Århus teater som han i egenskab af smedelærning hos Frichs i Århus også havde været med til at bygge. Under Henrik Malbergs vejledning tog han sine første skridt, bl.a. som den statist der trak Plutos dragevogn ind på scenen i Orfeus i Underverdenen for 50 øre pr. aften. Sommeren 1905 debuterede han i Frederikshavn ved Carl Thomsens selskab som Sandrup i Familietvist, og fra efteråret kom han til Frederiksberg teater under Emil Wulff hvor han hurtigt gjorde sig gældende med sit tørre, lattervækkende lune i roller som den forvågede kontorist Lille Sørensen i Der er Forskel, morbroder Jakob i Thummelumsen og Johan v. Ehrenpreis i Kærlighed uden Strømper. Direktør Viggo Lindstrøm knyttede ham til Det ny teater da det åbnede 1908. 1911-14 optrådte han på Dagmarteatret, men sit egentlige gennembrud som komisk skuespiller fik han som den uheldige frier Valentin i den franske komedie Eventyret på Alexandrateatret (nu Alléscenen) hvortil han var engageret 1914-17. En lignende personlig succes opnåede han på Det ny teater som Billy med den stadigt voksende promille i den uopslidelige farce Den grønne Elevator. Musikalsk og begavet med en god sangstemme var han selvskreven til operetten og blev en meget pudsig Celestin-Floridor i Nitouche, men kom tillige i disse år, 1917-23, på scenen i Vesterbros passage til at prøve kræfter i en række klassiske roller, Vielgeschrey i Den Stundesløse og Arv i Julestuen, præstationer som gjorde det rimeligt for William Norrie 1925 at hente ham til Det kgl. teater.

Det var ikke helt nemt for ham at akklimatisere sig. Nationalscenens store scene og tilskuerrum var en stor udfordring for hans komiske begavelse der hidtil havde haft en udpræget intim karakter. Hans lune egnede sig ikke for de store karakter-komiske opgaver. På Det kgl. teater kom hans Vielgeschrey til at savne formatet; om end figuren blev rørende, drukkende i den hurlumhej han selv havde fremkaldt. Men lidt efter lidt fandt han sig til rette og blev uundværlig, særlig i det klassiske danske repertoire. Hans område blev Arv i Henrik og Pernille - ubetalelig i forklædning som skytten Hasenschreck - den gamle bonde Jeppe Berg i Erasmus Montanus, Ebeltoftborgermanden og hanrejen Jeronimus i Julestuen, Mads i Kærlighed uden Strømper og den elskeligt fjottede birkedommer Krans i Eventyr paa Fodrejsen. Han begyndte som Kresten Madsen i Genboerne og endte som selve kobbersmedemesteren. Her var han helt på hjemmebane, udstrålede hygge og elskværdighed og pyntede Hostrups replikker med sin private slagfærdighed, når han fx improviserede og sagde "hengingsmæssigste" og fik latteren til at eksplodere. Bjørn Olufsen i Elverhøj blev en af hans allermorsomste roller. Figuren oste af hemmelighedskræmmeri og forborgen fiffighed. Med årene voksede han helt sammen med denne hushovmester, den var bogstavelig blevet til hans rolle som han spillede til to år før sin død. Men hans komiske genialitet viste sig også i Shakespeares skuespil, som retsbetjenten Slåenbær i Stor ståhej for ingenting, håndværkeren Fløjte (Thisbe), i En Skærsommernatsdrøm med et udseende som Elsa i Lohengrin på fjælleboden og et svedentlunt brægende mæle, og den strikkende, tandløse, mageløst morsomme hyrde Corin

med sækkepiben i Som man behager. Graveren i Hamlet blev i hans version ikke noget undermenneske. Når han skulle skildre menneskeligt forfald hævdede han det ligesom op i en renere og uskyldigere sfære.

Melankolien, bitterheden, den satiriske skarphed lå ham fjernt. Han hørte til de "lyse" komikere der, selv om han på scenen trak større og ustyrligere kæfter hjem end nogen anden skuespiller i samtiden, altid formåede at give udtryk for mere sand menneskelighed i rusen end i de andres soberhed. Fuldemandsfaget blev ligefrem en slags speciale som han forstod at variere i det uendelige, fra den ravende Jens Olsen (kaldet Ølsen) i Barselstuen til den fulde karl i Det ulykkelige Skibbrud, toppende med den overdådigt perialiserede fængselsbetjent Frosch i den legendariske Reinhardtscenesættelse af Flagermusen. Han gik aldrig ud over, hvad han kunne hente fra sit private skatkammer af lunerige indfald, understreget af replikkens jyske tonefald der afgørende bidrog til at forstærke hans popularitet. Den tidløshed han formåede at give sine klassiske roller hindrede ikke hans udfoldelse i det moderne repertoire. Hans mesterskab viste sig især i de mindre eller de helt små roller som han evnede at gøre til noget væsentligt i et stykke, undertiden give dem en betydning som ingen efter ham vil kunne. - Mens komikere ofte i privatlivet optræder som alvorsmænd var han lige så morsom udenfor som indenfor murene. Han blev en institution i institutionen; Elith Pio karakteriserede ham som den "fjerde" kunstart på Det kgl. teater. Han optrådte sidste gang som den gamle karl Poul i syngestykket Ungdom og Galskab, en rolle han selv elskede, og som er bevaret gennem TVs udgave, forøvrigt den eneste rolle han spillede på TV. Derimod var han en hyppig gæst i Radioteatret. Med sin uforfalskede dialekt var han med til at levendegøre en lang række hjemstavnskuespil. Af Holberg-roller spillede han Petronius i Den Vægelsindede, både Peer og Christoff i Jacob v. Thyboe, Jacob i Den 11. Juni, Jacob Skomager i Jeppe paa Bjerget, Sivert Posekikker i Den politiske Kandestøber, værten i Hexerei eller Blind Alarm. Bevaret på bånd er bl. a. hans Corin i Som man behager, Stefano i Stormen, den bramfri bådsmand i Sparekassen og Espen i Jean de France.

Han havde et rundt og blødt fysiognomi, et guttaperkaansigt, der fra sekund til sekund kunne "foldes" om i ny og forbavsende grimasser, ligesom han evnede at køre rundt med sine blå øjne, så han stundom lignede en genstridig tyrekalv. Intet under, at han var en meget benyttet filmkunstner. Han begyndte som makker til Fy og Bi i Vore Venners Vinler, 1923 og fortsatte gennem de næste tiår som medvirkende i bl.a. Nyhavn 17, Nøddebo Præstegaard, Den kloge Mand, Kongen bød (stavnslåndsfilmen), Den gamle Præst, Elverhøj, Sommerglæder, Niels Pind og hans Dreng, Tordenskjold gaar i Land, Spurve under Taget, For Frihed og Ret sluttende med Bruden fra Dragstrup 1955.

Udnævnelser

R. 1935. DM. 1948.

Har medvirket i følgende 33 film:

Nyhavn 17 (1933) Kopernikus Frederiksen - tjener I Nyhavn 17  
Kobberbryllup (1933) Kresten Thorsen  
Nøddebo Præstegaard - 1934 (1934) Lars - karl  
Flugten fra millionerne (1934) Onkel  
Fange nr. 1 (1935) Petræus - Politi-inspektør  
Min kone er husar (1935) Brummer - ritmester  
Plat eller krone (1937) "Knast" - berider og medhjælper  
Den kloge mand - 1937 (1937) Niels - karl hos Haller  
Kongen bød (1938) Christoffer, fæstebonde  
Den gamle præst (1939) Sogenfoged  
Elverhøj (1939) Bjørn Olufsen - hushovmester på Højstrup  
Sommerglæder (1940) Brasen - hotelejer  
Niels Pind og hans dreng (1941) Mikkelsen - købmand  
Tordenskjold gaar i land (1942) Kresten Thøgersen - parykmager  
Søren Søndervold (1942) Anders Lundstrup - købmand  
Alle mand paa dæk (1942) Piphans  
Moster fra Mols (1943) Palle Nelsø - fabrikant  
En pige uden lige (1943) Nikolaj Østermann - Strandgården  
Spurve under taget (1944) Sommerkjær - blomsterhandler - inkassator  
Lev livet let (1944) Direktør J.P. Nielsen

<p> Besættelse (1944) Røgter  Far betaler (1946) Flyttemand  Naar katten er ude (1947) Rasmussen - revisor  Røverne fra Rold (1947) Klavs Hvass  I de lyse nætter (1948) Rasmus Strang - direktør  For frihed og ret (1949) Lakaj Seiersen  Susanne (1950) Bagermester Albert Drewes  Fra den gamle købmandsgaard (1951) Mads - gårdskar  Rekrut 67 Petersen (1952) Viceværten  Den gamle mølle paa Mols (1953) Landbetjent Madsen  Karen, Maren og Mette (1954) Mikkel Stjert  Bruden fra Dragstrup (1955) Jens - altmuligmand  Hvad vil De ha' ? (1956) Stumfilm-klip </p>
<p> Har medvirket i følgende 4 revyer:  Betty Nansen Teatret 1907  Odense Folketeater 1906  Scala Teater 1914  Tivoli 1907 </p>
<p> Har lagt stemme til følgende 1 tegnefilm, som er beskrevet i denne database:  Snehvide og de syv dværge - 1937 (1937) </p>
<p> Har medvirket i følgende 66 stumfilm:  Hans kusine (1914)  Endelig alene (1914)  Millionærdrengen (1914)  En opstandelse (1914)  Ægteskab og pigesjov (1914)  Millionæren i røverhænder (1914)  Hovmod står for fald (1914)  En søvnig brudgom (1915)  Mandelst er vel behænde (1915)  Lykkeligt indbrud (1915)  Don Juans Overmand (1916)  Katastrofen i Kattegat (1916)  Det bertillionske System (1916)  Rovedderkoppen (1916)  Den flyvende Kuffert (1916)  En munter Klinik (1916)  Danserindens Kærlighedsdrøm (1916)  Syndig Kærlighed (1916)  En nydelig Onkel (1916)  Plimsolleren (1916)  Den forfulgte Brudgom (1917)  Hendes Moders Løfte (1917)  De tossede Kvindfolk (1917)  Den megen Kærlighed (1917)  Diskenspringeren (1917)  Et livligt Pensionat (1917)  Je' sku' tale me' Jør'nsen (1917)  Professorens dyrebare Krukke (1917)  Amors Hjælpetopper (1917)  For sit Lands Ære (1918)  Manden med Arret (1918)  Krondiamanten (1918)  Dydsdragonen (1918)  Hatten med skatten (1918)  Naar Ungdommen raser (1918)  Den firbenede Sherlock Holmes (1918)  En uheldig Tyveknægt (1918) </p>

Mirakeltjeneren (1918)  
 Klavervirtuosen (1919)  
 Skandalemageren (1919)  
 Livsforsikringsagenten (1919)  
 Han skal duellere (1919)  
 De er splittergale (1919)  
 Skørtejægeren (1919)  
 Livets Omskiftelser (1919)  
 Mesterdetektiverne (1919)  
 Lotterisedlen (1919)  
 Studentmagersvenden (1919)  
 Frøken Larsens Karriere (1920)  
 Den forvandlede Don Juan (1920)  
 Jeg elsker Dem Tusnelda (1920)  
 En Fiasko (1920)  
 Kærlighed og Overtro (1920)  
 Kæledæggen (1921)  
 Hans Ungdomsbrud (1921)  
 Kærlighed og Fuglekvidder (1921)  
 Vor fælles ven (1921)  
 Metode i Galskaben (1921)  
 Han er Mormon (1922)  
 Jafet, der søger sig en Fader I - IV (1922)  
 David Copperfield (1922)  
 Vore venners vinter (1923)  
 Byens Don Juan (1923)  
 Hendes Naade, Dragonen (1925)  
 Stamherren (1925)  
 Dydsdragonen (1927).

13922. **Leo Fritzsche**, gældende navn Leo Carl Edward Fritzsche, født den 4 sep. 1905 i Sct. Thomas sogn, Sokkelund herred, Københavns amt, døbt den 22 okt. 1905 i Sct. Thomas kirke, Frederiksberg, død i 1975, beskæftigelse Glashandler.

Har flyttet meget, både med forretningen (C.E. FRITZSCHE - Glashandel, Kgl. Hofleverandør) og privat. Måtte i 1939 fraflytte Amagertorv grundet varemangel, da valutacentralen fra 1932 omtrent lukkede for al import af de strengt nødvendige varer. Åbnede i mindre lokaler i Nygade 4, men måtte efter godt et års forløb også lukke her. Forretningen var så under krigen i en kælder i Badstuestræde 20 indtil den i 1946 kunne flyttes til de nuværende lokaler Kompagnistræde 12.

Boede fra 1934 på Herman Triers Plads 3, fra 1940 Forhåbningsholms Alle 10, fra 1968 Kronprinsensvej 6.

Han blev gift med **Anne Marie van der Hude**, 1 maj 1934 i Holmens kirke, født den 25 apr. 1914 på Frederiksberg (datter af Charles Christian van der Hude [Ingeniør] og Julie Valborg Jørgensen), døbt den i Sct. Thomas kirke, Frederiksberg.

13923. **Anne Lise Lind**, født den 8 aug. 1910 i Sct. Johannes sogn, Sokkelund herred, Københavns amt, død i 1974.

Hun blev gift med **Henrik Johannes Clausen**, 4 maj 1932 i Tårnburg kirke, født den 11 dec. 1904 i Hjørring sogn, Vennebjerg herred, Hjørring amt (søn af Jens Vilhelm Christian Clausen [Herredsfuldmægtig] og Dagmar Hertha Sofie Rump), hjemmedøbt den 14 dec. 1904, døbt den 28 maj 1905 i Sct. Cathrine kirke, Hjørring, død den 29 apr. 1988.

Virkede på Børnehospitalet på Fuglebakken i København.

Beskæftigelse: Overlæge, dr. med.

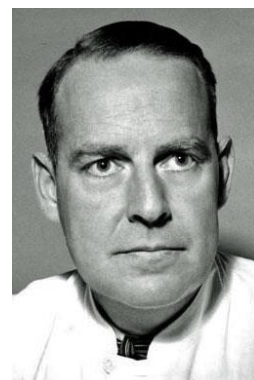



*Børn:*

20541. i. Ole Henrik Clausen født 14 dec. 1938.

13924. **Lone Gertrud Lind**, født den 8 okt. 1915 i København, død den 1 jun. 2013.

Hun læste hos Rasmus Christiansen og debuterede på Odense Teater den 22. oktober 1931 som piccoloen i "Sommer i Tyrol". Hun var ved Odense Teater 1933-35, hvor hun spillede Anneke i "Den politiske kandestøber", Gerd i "Brand" og i forskellige mindre roller. I sæsonen 1935-36 var hun ved Odense Folketeater, hvor hun bl.a. spillede Bess i "London i lygteskær" og Inger i "Husker du i høst". Hun forlod derefter scenen.

Beskæftigelse: Skuespiller.

Hun blev gift med **Povl Thormod**.

Beskæftigelse: Assistent.

13925. **Grethe Bjerre Jensen**, født den 12 maj 1909 i Hellerup sogn, Sokkelund herred, Københavns amt, døbt den 5 sep. 1909 i Gentofte Kirke.

13926. **Erik Bjerre Jensen**, gældende navn Erik Bjerre-Jensen, født den 9 nov. 1911 i Gentofte sogn, Sokkelund herred, Københavns amt, døbt den 4 feb. 1912 i Gentofte Kirke.

Boede 1947 i Christians sogn, København. Boede 1956 i Sct. Stefan sogn, København.

Han blev gift med **Jytte Liss Pehrsson**, født i 1921 (datter af Gerhard Gilbert Pehrsson og Helga Marie Larsen), død i 1943.

*Børn:*

20542. i. Susan Jytte Bjerre Jensen født 22 jan. 1943.

13927. **Jytte von Sehested**, født den 18 sep. 1903 i København, døbt den i Sct. Andreas kirke, død den 5 nov. 1985.

Hun blev gift med **Ove Tage Høeg**, 1 jul. 1927 i Holmens kirke, født den 20 jan. 1900 i Sct. Knuds sogn, Odense herred, Odense amt (søn af Poul Albert Høeg [Bankdirektør og etatsråd] og Ingeborg Kramer), hjemmedøbt den 28 jan. 1900, døbt den 25 mar. 1900 i Sct. Knuds kirke, Odense, død den 29 jun. 1961.

Boede 1928 på Strandvej 130e, 4 i Hellerup.

Uddannelse: Cand.mag.

Beskæftigelse: Adjunkt.

Odense Katedral skole 1945.

Ny rektor blev Tage Høeg. Ved det nye skoleårs begyndelse i august 1945 blev jeg kaldt til rektorkontoret, fordi jeg var redaktør af skolebladet "Punsch", og rektor ville gerne høre lidt om livet på skolen.

Rektor Høeg, en rund og venlig mand, begyndte samtalen med at tage en stor blankpoleret kasse i mahogni frem. Den rummede en snes små rum fyldt med forskellige sorter af pibetobak, som man selv kunne blande. Rektor Høeg spurgte, om jeg ville stoppe piben. Desværre kunne min pibe i baglommen ikke rumme ret meget, men vi fik en god samtale, og jeg følte, at en ny æra på skolen var på vej.

Odense Inner Wheel Klub blev chartret den 6. oktober 1951

I 1949 drog 3 guvernører for Rotary Danmark til USA, og på hjemturen besluttede de, at de



hver især skulle gøre en indsats for dannelse af Inner Wheel klubber i Danmark. Den ene guvernør var rektor Tage Høeg, Odense, som sammen med sin hustru Jytte Høeg i marts 1950 tog initiativ til at indkalde til møde om emnet. Ved det stiftende møde i april meldte 29 af de 30 fremmødte hustruer til rotarianere i Odense Rotary Klub sig ind, og i marts 1951 underskrev alle medlemmer et andragende om charter, hvilket blev modtaget fra England den 4. maj samme år, men først overrakt af Tage Høeg ved en festlig sammenkomst den 6. oktober 1951.

*Børn:*

- 20543. i. Ove Sehested Høeg født 27 mar. 1928.
- 20544. ii. NN Høeg.
- 20545. iii. NN Høeg.

13928. **Kirsten Merete von Sehested**, født den 15 jul. 1905 i København, døbt den i Sct. Andreas kirke.

Hun blev gift med **Einar Emil Høeg**, 18 okt. 1929 i Holmens kirke, født den 2 aug. 1905 i Sct. Knuds sogn, Odense herred, Odense amt (søn af Poul Albert Høeg [Bankdirektør og etatsråd] og Ingeborg Kramer), døbt den 10 sep. 1905 i Sct. Knuds kirke, Odense, død den 28 aug. 1958 i Hellerup sogn, Sokkelund herred, Københavns amt.

Boede 1944 på Tagesmindevej 5 i Jægersborg. Medlem af Københavns Fondsbørs.

Beskæftigelse:  
Bankassistent i Den Danske Landmandsbank.  
Vekselerer.  
1944 Bankier.

*Børn:*

- 20546. i. Gregers Hannibal Sehested Høeg født 6 okt. 1931.
- 20547. ii. Anna Beate Sehested Høeg født 15 okt. 1933.
- 20548. iii. Malte Sehested Høeg født 13 okt. 1944.

13929. **Helle Vibeke Sehested**, også kendt som Helle Vibeke von Sehested, født den 31 maj 1908 i Hellerup sogn, Sokkelund herred, Københavns amt, døbt den 12 jul. 1908 i Hellerup kirke.

Boede 1939 på Amager Fælledvej 35 i København.

Hun blev gift med **Knud Birkerod Seligmann Pedersen**, gældende navn Knud Birkerod Seligmann Segilman, 6 apr. 1939 i Horsens klosterkirke, født den 28 nov. 1905 i Glamsbjerg, Køng sogn, Baag herred, Odense amt (søn af Svend Seligmann Pedersen [Kreaturhandler] og Marie Josephine Birkerod Hincke), hjemmedøbt den 28 nov. 1905, døbt den 24 maj 1906 i Køng kirke, død den 31 jan. 1960 i Kerteminde sogn, Bjerger herred, Odense amt, begravet den 5 feb. 1960 på Odense assistenskirkegaard.

Boede ved sin død på Langegade 81 i Kerteminde.

Uddannelse: Cand.jur.

Beskæftigelse: Landsretssagfører.

13930. **Lilli Elisabeth Hansen**, født den 4 sep. 1907 i Vor Frue Sogn, København Vor Frue, Københavns amt, døbt den 8 dec. 1907 i Esajas kirken, Østervold sogn, død den 15 maj 1922 i Valby sogn, Sokkelund herred, Københavns amt.

13931. **Inger Lise Hansen**, født den 17 apr. 1917 i Helligaands sogn, København Vor Frue, Københavns amt, døbt den 3 jun. 1917 i Timotheus kirke, død den 17 sep. 1977 i Silkeborg sogn, Gjern herred, Skanderborg amt, begravet på Alderslyst kirkegaard, Silkeborg.



Hun blev gift med **Hugo Kjeldgaard**, 1 nov. 1941 i Silkeborg kirke, født den 3 dec. 1913 i Silkeborg sogn, Gjern herred, Skanderborg amt (søn af Niels Arnold Lykke Kjeldgaard [Tømrer] og Astrid Marie Poulsen), døbt den 15 mar. 1914 i Silkeborg kirke, død den 21 dec. 1992 i Silkeborg sogn, Gjern herred, Skanderborg amt.

Boede 1945 på Drewsensvej 64, 2 i Silkeborg.

Beskæftigelse: 1941 Falckredder.

*Børn:*

- 20549. i. John Kjeldgaard født 2 nov. 1942.
- 20550. ii. Ole Kjeldgaard født 8 jun. 1945.
- 20551.iii. Claus Kjeldgaard.
- 20552.iv. NN Kjeldgaard.



13932. **Charlotte Brandt**, født i 1915 i Nord Irland.

13933. **Kaleb Knud Faaborg-Andersen**, født den 27 apr. 1915 i København.

Beskæftigelse: Læge.

Han blev gift med **Eileen Inger Myrjam Mouritzen**, 4 jan. 1941 i Rungsted kirke, født den 24 mar. 1915 i Kindu, Belgisk Kongo.

13934. **Axel Valdemar Faaborg-Andersen**, født den 29 maj 1920 i København, død den 18 feb. 2011.

Han blev gift med **Bente Ruth NN**.

**Bente:** Hun fik 3 børn.

*Børn:*

- 20553. i. Ole Faaborg-Andersen.

13935. **Mogens Christian von Haven**, født den 21 okt. 1917 i Randers, Sankt Peder sogn, Støvring herred, Randers amt, døbt den 18 nov. 1917 i Krstrup kirke, død den 8 dec. 1999 i København.

Dansk fotograf, fra 1946 freelancefotograf i København, først med sportsoptagelser og fra begyndelsen af 1950'erne med balletfotografi som speciale. Haven var med til at fremme den internationale interesse for Den Kgl. Ballet efter 2. Verdenskrig med fotoudstillinger og bøger som "Balletten danser ud" (1961) og "The Royal Danish Ballet" (1964). Fra denne tid er også flere



fremragende portrætter af især dansere og musikere. Haven har udgivet flere bøger om fotografering.

Den danske pressefotograf Mogens von Haven var den første, der vandt i World Press Photo. Det skete i 1955, hvor et billede fra et motorcykelløb på Volk Mølle blev kåret som verdens bedste billede.

Freelance fotograf siden 1946.

Aftenskolelærer i foto siden 1977.

Formand for Pressebilledunionen 1962-65.

Rejst overalt i Europas vestlige stater og USA. Har haft balletfoto udstillinger i Europa, USA og Australien.

Har udgivet en del bøger 1961-1994.

Han har udsendt følgende bøger og skrifter:

Balletten danser ud, 1962-65

Moderne Foto ABC, 1963

Royal Danish Ballet, 1964

Foto i en nøddeskal I-II, 1966

Margrethe Schanne, 1966

Ny Fotoskole, 1969

Billedskæreren Abel Schrøder 1602-76, 1971

Ny fotoskole II, 1972

Portræt af Møn, 1977

Fotorevuen, 1982, 1983

600 Fototips, 1985

Bogen om Abel Schrøder, foto og tekst, 1994.

Han blev gift med (1) **Carla Marie Nielsen**, 7 mar. 1942 i Kroatien, født den 10 jun. 1916 i Kerteminde sogn, Bjerger herred, Odense amt (datter af Jens Christian Carl Laurits Nielsen [Arbejdsmand] og Marie Kristiane Svendsen), døbt den 25 jun. 1916 i Kerteminde kirke, død den 4 mar. 1992 i København.

*Børn:*

20554. i. Marianne von Haven.

20555. ii. Dorrit von Haven født i 1945.

20556. iii. Britta von Haven.

Han blev gift med (2) **Jytte Lauritzen**.

Han blev gift med (3) **Karen Poulsen**.

*Børn:*

20557. iv. Maria von Haven.

20558. v. Jens Frederik von Haven.

13936. **Troels Michael von Haven**, født i 1924.

Boede 2019 i Malmø.

Han blev gift med **Gerda Arvesen**.

13937. **Beverly Brandt**, født i 1920 i Queens, New York City, Queens, New York, U.S.A.

13938. **Marjorie Tuxen Brandt**, født den 24 sep. 1922 i Queens, New York City, Queens, New York, U.S.A., død den 29 sep. 1988.

Hun fik 2 børn.

Hun blev gift med **NN Steimer**.

13939. **Doris Brandt**, født i 1927 i Queens, New York City, Queens, New York, U.S.A.

13940. **Elen Brandt**, født i 1931 i Queens, New York City, Queens, New York, U.S.A.
13941. **Ernst Christian Vanøe Brandt**, født den 14 jan. 1921 i Neksø købstad, Sønder herred, Bornholms amt, hjemmedøbt den 27 jan. 1921, død den 27 jan. 1921 i Neksø købstad, Sønder herred, Bornholms amt, begravet den 30 jan. 1921 på Svaneke kirkegård.
13942. **Elsa Vanøe Brandt**, født den 17 dec. 1922 i Neksø købstad, Sønder herred, Bornholms amt, døbt den 21 jan. 1923 i Neksø kirke, død den 7 jun. 2012 i Farum sogn, Ølstykke herred, Frederiksborg amt.

*Børn:*

20559. i. Gert NN.

13943. **Inge Eli Hemmeshøj Hansen**, født den 10 jan. 1914 i København, død i 2002 i Charlottenlund, Ordrup sogn, Sokkelund herred, Københavns amt.



13944. **Børge Vagn Hemmeshøj Hansen**, født den 31 mar. 1918 i Brooklyn, Kings County, New York, U.S.A., død den 15 nov. 1964 i Gentofte sogn, Sokkelund herred, Københavns amt, begravet på Holmens kirkegaard.



Han var født i USA som søn af en hovmester, blev oprindelig udlært som baker og havde på et tidspunkt ønske om at gå militærvejen. Under krigen var han frihedskæmper og var efter krigen med til at stryge miner. Han blev den 8. april 1944 gift i Nybøl Kirke i Sønderjylland med Inge Skafte, der efter hans død i 1964 var medlem af Gentofte Kommunalbestyrelse i 14 år for Det Konservative Folkeparti. Efter krigen var det svært for ham at få et arbejde, men omkring 1947 fik han tilbud om at blive scenemester på Saga Studio. Han arbejdede her som fotograf og belysningsmand og blev endvidere brugt som statist i flere film, bl.a. i en rolle, hvor der skulle æltes dej. Børge Hemmeshøj Hansen, der gik under navnet "Bror Bøf", deltog i optagelserne på Guldkysten af filmen "Styrmand Karlsen", hvorunder han pådrog sig en allergisk sygdom. Han døde kun 46 år gammel i 1964. Børge Hemmeshøj Hansen varetog desuden et bijob som sognefoged i Ordrup ved København - et hverv som hustruen efter hans død blev konstitueret i. Iøvrigt havde hun også selv nogle statistroller, mens sønnen Erik Hemmeshøj Hansen medvirkede i nogle reklamefilm for Gutenberghus bl.a. vedrørende Ota Solgryn.

Har medvirket i følgende 3 film:

Det var paa Rundetaarn (1955)

Styrmand Karlsen (1958)

Støv på hjernen (1961)

Trykker på avisen

Sømand

Mand der stikker hovedet op fra kloak

Har arbejdet med følgende 4 film:

Styrmand Karlsen (1958)

Soldaterkammerater rykker ud (1959)

Støv på hjernen (1961)

Alt for kvinden - (Greven på Liljenborg) (1964)

Fotograf assistent

Tone assistent

Fotograf assistent

Still fotograf.

Han blev gift med **Ingeborg Hansen Christensen**, også kendt som Inge Skafte, 8 apr. 1944 i Nybøl kirke, født den 4 jan. 1922 i Sønderborg sogn, Als Sønder herred, Sønderborg amt (datter af Jørgen Hansen Christensen [Købmand] og Anna Josefine Bernardine Menge).

*Børn:*

20560. i. Erik Hemmeshøj Hansen.

13945. **Asta Tove Hemmeshøj Hansen**, født den 30 maj 1919 i New York City, New York County, New York, U.S.A., død den 1 mar. 1995 på Frederiksberg.

Beskæftigelse Sekretær.



13946. **Mogens Leif Hemmeshøj Hansen**, født den 23 aug. 1923 i Kapernaums sogn, Sokkelund herred, Københavns amt, døbt den 2 dec. 1923 i Bagsværd kirke, død den 22 aug. 2017 på Frederiksberg.

Indehaver af "Brachts Boghandel" på Gl. Kongevej 88 på Frederiksberg.

Beskæftigelse: Boghandler.



Han blev gift med **Birthe Weis**, 12 apr. 1952 i København, født den 23 apr. 1928 i Aarhus Købstad, Hasle herred, Aarhus amt (datter af Kristian Weis [Inspektør] og Harriet Livia Jakobsen), døbt den 19 aug. 1928 i Skt. Lukas kirke, Aarhus, død den 22 feb. 1997 på Frederiksberg.

Hun var en god og kærlig mor, monster flittig og kørte det lille hjem som en anden general hvor der var styr på alt. Min bror og jeg er hende stor tak skyldig, vi lærte at interessere os for at lave mad, hvilket mange har fornøjelse af nu om dage, hun planlagde vores mange ferie rejser i bil til Frankrig og gjorde os nysgerrige over for det fremmede.

*Børn:*

20561. i. Jørgen Hemmeshøj Weis.

20562. ii. Peter Hemmeshøj Weis.

13947. **Arne Frederik Plum**, født den 8 maj 1913 i Nathanael sogn, Sokkelund herred, Københavns amt, døbt den 8 jun. 1913 i Sundby kirke, København.

Han blev gift to gange og fik et barn.

13948. **Bodil Karen Margrethe Voigt**, født den 16 nov. 1918 i Frederiksberg sogn, Sokkelund herred, Københavns amt, døbt den 12 jan. 1919 i Frederiksberg kirke.

Hun blev gift med **NN Vorsting**.





13949. **Svend Aksel Voigt**, født den 21 okt. 1921 i Frederiksberg sogn, Sokkelund herred, Københavns amt, døbt den 15 jan. 1922 i Frederiksberg kirke, død den 17 nov. 1999 i Gentofte sogn, Sokkelund herred, Københavns amt.

Han fik to børn.

Beskæftigelse: Murermester.

Han blev gift med **Vibeke Marie Færk**, 1 aug. 1945, født den 9 sep. 1921 i Junget sogn, Nørre herred, Viborg amt (datter af Hans Mikkelsen Færk [Gårdejer] og Asta Knudsen), døbt den 23 okt. 1921 i Junget kirke, død den 24 sep. 2004 i Gentofte sogn, Sokkelund herred, Københavns amt.



13950. **Sigurd Lindberger**, født den 6 nov. 1912 i Engelbrekt, Stockholm, Sverige, død i 1990.

Han blev gift med **Maud Silow**.

*Børn:*

20563. i. Jan Lindberger.

13951. **Einar Lindberger**, født den 16 jan. 1914 i Sverige, død den 14 okt. 2006 i Sverige.

Uddannelse: Civilingeniør.

Beskæftigelse: Kaptajn.

13952. **Olof Lindberger**, født i 1915 i Sverige.

13953. **Paul Elben**, født i 1930 i Kansas City, Jackson County, Missouri, U.S.A.

13954. **Vibeke Gudrun Maggie Arendrup**, født den 17 maj 1935 på Frederiksberg, død den 22 okt. 2015, begravet den 29 okt. 2015 på Vedbæk kirkegaard.

Boende 2013 i Skodsborg.

Beskæftigelse: Lærerinde.

13955. **Karen Bistrup**, gældende navn Karen Suensen Bistrup, født den 13 okt. 1924 i Asminderød sogn, Lynge-Kronborg herred, Frederiksborg amt, døbt den 22 feb. 1925 i Fredensborg Slotskirke.

Boende 2008 i Oslo, Norge.



Hun blev gift med **Hans Brun Bull**, 10 dec. 1950, født den 2 jul. 1909 i Oslo, Norge (søn af Theodor Bull [Forretningsmand og slektsforsker] og Anna Brun), død den 5 maj 2008 i Oslo, Norge, begravet på Vestre gravlund, Oslo, Norge.

Beskæftigelse: Kaptajn, Grosserer.

*Børn:*

20564. i. Anne Merete Bull født 24 sep. 1950.

20565. ii. Wenche Brun Bull født 29 okt. 1952.

20566.iii. Hans Henrik Bull født 1 jun. 1956.

13956. **Palle Bistrup**, gældende navn Palle Suenson Bistrup, født den 9 dec. 1927 i Asminderød sogn, Lyng-Kronborg herred, Frederiksborg amt, døbt den 12 feb. 1928 i Fredensborg Slotskirke.

Boende 1952 i Upsalagade 7 i København. Boede 2008 i Irvine, California, U.S.A.

Beskæftigelse: 1952 Befragter.

Han blev gift med **Inge Dahl**, 14 jun. 1952 i Frederiksberg kirke, født den 19 jun. 1931 i Aalborg Købstad, Fleskum herred, Aalborg amt (datter af Peter Dahl [Overtoldkontrollør] og Alba Elmy Brinck), beskæftigelse 1952 Kontorassistent, emigreret til Amerika.  
De blev skilt.

Boende 2008 i Lancaster, California, U.S.A.

*Børn:*

20567. i. Dorte Bistrup født 24 apr. 1953.  
20568. ii. Mette Bistrup født 21 apr. 1955.

13957. **Gudrun Ellen Lemvigh-Hammer**, født den 15 jan. 1909 i Helligaands sogn, København Vor Frue, Københavns amt, døbt den 18 apr. 1909 i Vor Frelser kirke, Christianshavn, død den 30 jan. 1988 i Gentofte sogn, Sokkelund herred, Københavns amt.

Uddannelse: Pædagog.

Beskæftigelse: Viceskoleinspektør.



Hun blev gift med **John Zimsen**, borgerlig viet den 26 jun. 1936 på Københavns rådhus, født den 10 okt. 1893 i Reykjavík, Island, død i 1975 i Virum sogn, Sokkelund herred, Københavns amt, begravet på Assistents kirkegård.

Boede 1945 på Kratholmsvej 7 i Virum.

Beskæftigelse:  
1945 Kommunalærer.  
Overlærer.

*Børn:*

20569. i. Erling Hammer Zimsen.  
20570. ii. Leif Hammer Zimsen.  
20571.iii. Hanne Hammer Zimsen født 20 apr. 1945.



13958. **Anne-Lise Stampe Qvistgaard**, født den 19 mar. 1918 i Sct. Stefan sogn, Sokkelund herred, Københavns amt, døbt den 2 jun. 1918 i Sct. Stefans kirke, København.

13959. **Georg Max Stampe Qvistgaard**, født den 19 apr. 1919 i Sct. Stefan sogn, Sokkelund herred, Københavns amt, døbt den 15 jun. 1919 i Sct. Stefans kirke, København.



Han fik 3 børn.

Han blev gift med **Edith Kjær Hansen**, født den 13 aug. 1922.

13960. **Erik Stampe Qvistgaard**, født den 25 jun. 1921 i Sct. Stefan sogn, Sokkelund herred, Københavns amt, døbt den 11 sep. 1921 i Sct. Stefans kirke, København.

Han fik 2 børn.

Han blev gift med **Elna Simonsen**, 6 feb. 1954.

13961. **Gerda Elisabeth Stampe Qvistgaard**, født den 1 sep. 1923 i Sct. Stefan sogn, Sokkelund herred, Københavns amt, døbt den 11 nov. 1923 i Sct. Stefans kirke, København.

Hun blev gift med **Holger Vilhelm Poulsen**, født den 15 jun. 1914.

13962. **Inger Marie Fog Hornbøl**, født den 19 jun. 1920 i Hørmested sogn, Horns herred, Hjørring amt, døbt den 22 aug. 1920 i Hørmested Kirke, død den 13 sep. 1998 i Herlufsholm sogn, Øster Flakkebjerg herred, Sorø amt, begravet den 18 sep. 1998 på Herlufsholm kirkegård.

Beskæftigelse:  
1945 Kontorist.  
Skolesekretær i Næstved.

Hun blev gift med **Arne Niels Peter Nielsen**, 17 nov. 1945 i Herlufsholm kirke, født den 14 dec. 1914 i Herlufsholm sogn, Øster Flakkebjerg herred, Sorø amt (søn af Niels Peter Nielsen [Bogtrykker] og Anna Margrethe Johanne Hansen), døbt den 11 apr. 1915 i Herlufsholm kirke.

Udlagt barnefader Bogtrykker Niels Peter Nielsen, Slagelse.

Beskæftigelse: 1945 Tømrersvend.

*Børn:*

20572. i. Finn Bjarne Holm Nielsen.  
20573. ii. Birgit Holm Nielsen.

13963. **Jørgen Fog Hornbøl**, født den 14 apr. 1925 i Hørmested sogn, Horns herred, Hjørring amt, døbt den 5 jul. 1925 i Hørmested Kirke, død i dec. 2017 i Mogenstrup sogn, Hammer herred, Præstø amt.

Han fik 2 børn.

Beskæftigelse: 1946 Postaspirant.

Han blev gift med **Inger Kirstine Nielsen**, 8 jun. 1946 i Toksværd kirke, født den 1 aug. 1916 i Toksværd sogn, Hammer herred, Præstø amt (datter af Jens Kristian Nielsen [Forpagter] og Ane Margrethe Henriksen), døbt den 27 aug. 1916 i Toksværd kirke, død den 30 jan. 1996 i Rønnebæk sogn, Hammer herred, Præstø amt.

*Børn:*

20574. i. Kirsten Fog Hornbøl.

13964. **Annelise Søbørg**, født den 26 sep. 1913 i København, død den 29 mar. 1914 i Sct. Johannes sogn, Sokkelund herred, Københavns amt, begravet den 2 apr. 1914 i Assistents kirkegård.

13965. **Birte Søbørg**, født den 7 jan. 1915 i Sct. Johannes sogn, Sokkelund herred, Københavns amt, døbt den 14 mar. 1915 i Sct. Johannes kirke, København.

Boede 1971 i Hillerød.

Hun blev gift med **Steen Momme Secher**, født den 16. mar. 1916 i Grenaa sogn, Djurs Nøre herred, Randers amt (søn af Otto Momme Secher [Købmand] og Karen Mette Dyhl), døbt den 21. apr. 1916 i Grenaa kirke, død den 18. maj 1972, begravet på Grenaa kirkegaard. De blev skilt.

Beskæftigelse: Kontorchef.

13966. **Finn Søborg**, født den 13. apr. 1916 i Sct. Johannes sogn, Sokkelund herred, Københavns amt, døbt den 4. jun. 1916 i Sct. Johannes kirke, København, død den 14. sep. 1992, begravet på Søllerød kirkegård.

Beskæftigelse:  
1938 Kontorassistent.  
Forfatter.

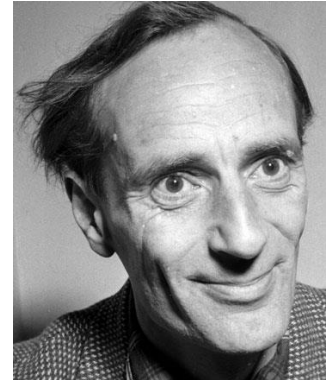

Han tog realeksamen i 1932, stod i handelslære 1932-35 og tog højere handelseksamen i 1938. I 1942 blev han student. Han var kontorassistent i Fællesforeningen for Danmarks Brugsforeninger 1938-44, tog i 1944 1. del af statsvidenskabelig eksamen og blev ansat i Prisdirektoratet fra 1944 til 1947. Derefter var han sekretær i Brancheforeningen for farve- og lakindustrien 1947-49 og ansat i Boligministeriet 1949-51. Derefter var han udelukkende forfatter. Han debuterede med romanen "Sådan er der så meget" (1950). Blandt hans senere udgivelser er romanen "Med åbne arme" (1958), novellen "Ventesal for ikke-rygere" (1966) og romanen "Den frie købmand" (1972).

Blev student 1942 og fik ansættelse i et ministerium, hvor han gjorde mange iagttagelser af forretningsgangen, der oprørte ham og udmøntede sig i hans debutroman Sådan er der så meget (1950). Hovedpersonerne er en ung student, der får job i "Genopbygningsministeriet" og aldrig kommer til klarhed over, hvori hans arbejde består - og en lille købmand, der har gjort en samfundsnyttig opfindelse og vil sætte den i produktion, men indvikles i et uoverskueligt bureaukrati, der ruinerer ham og gør ham til en kriminel person. Søborg skrev den som en dybt alvorlig samfundskritik og forventede en storm imod sig fra anmelderne, men det blev en storm af begejstring. Bogen blev umådelig populær og udkom på 3 år i 13 oplag med 100.000 solgte eksemplarer. I de følgende bøger skrev han om de mest sørgelige og alvorlige emner på en måde, så de virker mere komiske end tragiske. Klassisk blev historien om Alfred, en lille drengs venskab med en hyggelig vagabond. De kendteste titler er - "Her går det godt!" (1952), "Kun for sjov" (noveller 1954), "Vi har det jo dejligt" (1955), "Glashusene" (1963), "Blot til lyst" (noveller 1959), "Alfred - og andre historier" (noveller 1966) og "Den frie købmand" (1972).

Fik sin realeksamen 1932 og stod derefter i handelslære til 1935. 1938 bestod han den højere handelseksamen og blev beskæftiget i private erhvervsvirksomheder og forskellige statsinstitutioner. Han blev student 1942 (privat dimitteret), tog 1. del af statsvidenskabelig eksamen 1944 og blev derefter ansat i prisdirektoratet 1944-47. 1947-49 arbejdede han som sekretær i Brancheforeningen for farve- og lakindustrien, 1949-51 i boligministeriet, 1961-66 som lærer i litteratur ved Københavns kommunes aftenhøjskole. Særkendet ved hans bøger, den humoristisk-satiriske beskrivelse af det danske velfærdssamfund, forefindes allerede i hans debutroman "Sådan er der så meget", 1950. Her angribes både bureaukrati og lediggang inden for statsadministrationen og den moderne, frie børneopdragelse med en respektløs veloplægthed og træfsikkerhed han kun sjældent nåede siden. Bogen blev en enestående succes; den er udsendt i over 130.000 eksemplarer og oversat til en række fremmedsprog. Den satiriske skildring af efterkrigsårene fortsætter med - "her går det godt!", 1952, rettet ikke blot mod tidens bolignød, men også - med større perspektiv - mod

enhver form for fanatisme, i dette tilfælde sports idiotien. Linjen fra debutromanen føres videre med "Bare det løber rundt", 1957 om den lille mands kamp for at overleve i nutidens pengesamfund med dets ubarmhjertige konkurrencementalitet, mens "Med åbne arme", 1958 er en stærkt ironisk-indigneret beretning om en provinsbys modtagelse af en politisk flygtning. Denne antydning af en politisk problemstilling udbygges flere år senere i romanen "Navn ukendt!", 1965 der i bevidst karikeret form angriber stormagternes oprustning og magtspil. I "Den store gevinst", 1961 gør han op med den populære drøm om den paradisiske idyl i det stråtekte hus på landet. Dette tema vendes på en måde om i "Glashusene", 1963 om individualisten Alexander Mikkelsen – romanens fortæller – hvis eneboereksistens i et lille træhus uden for byen forstyrres af et konsortiums planer om en moderne bebyggelse af glashuse. Mikkelsen må opgive den ulige kamp og flytte ind i et af "akvarierne", men hans tidligere robusthed og selvtillid er brudt og han lider skibbrud i sin nye tilværelse. Med denne bog tog hans forfatterskab en vending mod det tragisk-humoristiske portræt af samfundets stille eksistenser, de evige tabere. Herom handler også novellesamlingerne "Middag for to", 1969 og romanen "Den frie købmand", 1972 om den lille næringsdrivende der er ved at kvæles af konkurrencen fra det nærliggende supermarked. Den lette og uprætentiøse tone videreføres derimod i novellebindene "Kun for sjov", 1954 og "Blot til lyst", 1959, tekster – eller snarere barokke situationer – der dog ikke må skjule den kendsgerning at hans forfatterskab er et dybt alvorligt forsøg på at give et dækkende billede af et Danmark, hvor jalousi, overfladiskhed og magtstræb truer med at udslette individet. Dette moralske engagement lader han fremstå som noget mere end blot en veloplagt og opfindsom humorist. Hans humor er dobbeltbundet og derfor egentlig afslørende, langtrækkende – og farlig. I 1967 modtog han Adam Oehlenschlägerlegatet.

Han blev gift med (1) **Inger Elisabeth Balsløw**, borgerlig viet den 13 aug. 1938 på Københavns rådhus, født den 16 jan. 1920 i Nyhuse, Frederiksborg Slots sogn, Lynge-Frederiksborg herred, Frederiksborg amt (datter af Arthur Valdemar Balsløw [Murermester] og Ellen Vilhelmine Margrethe Olsen). De blev skilt.

Beskæftigelse: 1938 Kontorassistent.



Han blev gift med (2) **Birte Rønsholt**, borgerlig viet den 12 dec. 1949 på Dragør rådhus, født den 4 dec. 1924 i Wisconsin, U.S.A. (datter af Aage Martin Rønsholt [Forvalter] og Edith Dircks).

Beskæftigelse: Seminarielærer.

13967. **Lisbeth Søeborg**, født den 23 dec. 1917 i Sct. Johannes sogn, Sokkelund herred, Københavns amt, døbt den 24 mar. 1918 i Sct. Johannes kirke, København.

Hun blev gift med **Hannibal Nielsen**, født den 8 jan. 1906, død i 1982.

Beskæftigelse: Bankbestyrer.

13968. **Jytte Søeborg**, født den 22 dec. 1919 i Sct. Johannes sogn, Sokkelund herred, Københavns amt, døbt den 18 apr. 1920 i Sct. Johannes kirke, København.

Hun blev gift med **Tormod Jakobsen**, født den 21 apr. 1927, død den 11 jan. 1988.

Beskæftigelse: Arkitekt.

13969. **Johannes Hans Christian Pauly**, født den 16 mar. 1921 i Charlottenlund, Ordrup sogn, Sokkelund herred, Københavns amt, døbt den 10 jul. 1921 i Jyderup kirke, død den 15 mar. 1997 i Herlev sogn, Sokkelund herred, Københavns amt.

Beskæftigelse: Geolog.

Han blev student fra Metropolitanskolen 1940, tog magisterkonferens (mag.scient.) i geologi 1948 og blev dr.phil. 1958. Han studerede i 1946 malmgeologi i Stockholm og var i 1952 i Heidelberg. Sin væsentligste feltuddannelse erhvervede han ved deltagelse 1955-62 i Grønlands geologiske undersøgelses ekspeditioner.

Han var amanuensis ved Københavns universitets mineralogisk-geologiske museum 1948-55, chefgeolog ved Kryolitselskabet A/S 1956-63 hvor han ledede selskabets geologiske prospekteringsvirksomhed i Grønland. Han knyttedes til Danmarks tekniske højskole 1963 som professor i krystallografi og mineralogi. Han beklædte professoratet til 1991.

Han blev medlem af Akademiet for de tekniske videnskaber 1965 (formand for gruppe I 1971-77), medlem af forureningsrådets teknikerudvalg 1969-72, endvidere medlem af flere udvalg under miljøstyrelsen, bl.a. vedrørende kemiske affaldsstoffer og spildevandsslam, formand for udvalg til udarbejdelse af vejledning for kontrollerede lossepladser 1973-75. Medlem af Danmarks delegation i EF-komité for råstoffer fra 1975.

Han beskæftigede sig i sin videnskabelige produktion særlig med malmgeologiske aspekter i Grønland. Herudover optog geokemiske og miljøgeologiske problemer ham også, og han skrev en geokemi. Som en fortsættelse af arbejdet som chefgeolog ved Kryolitselskabet A/S arbejdede Han med udredning af kryolitforekomstens dannelse.

Ridder af Dannebrog 1971 og af første grad i 1979.

Han blev gift med **Else Margarete Christiansen**, 23 aug. 1945 i Sankt Ansgar Kirke, København, født den 23 feb. 1918 i Holbæk Købstad sogn, Merløse herred, Holbæk amt (datter af Aksel Christiansen [Kontorchef] og Valborg Wael), døbt den 31 mar. 1918 i Holbæk kirke, død den 26 aug. 2000.

Beskæftigelse: Orientalist.

Efter realeksamen 1934 og et par år som assistent på dommerkontoret i Holbæk blev hun i 1938 student fra Statens kursus i København. Herefter fulgte sprogstudier ved Københavns universitet i engelsk, fransk, latin, græsk samt (hos Louis Hjelmslev) og sammenlignende sprogvidenskab til 1945, afbrudt af giftermål og barnefødsler og genoptaget 1949, men nu koncentreret om sanskrit og andre indiske sprog og iransk. Hendes egentlige lærer var Poul Tuxen hvis nære medarbejder og (1951-55) sekretær hun blev. 1973-79 var hun ekstern lektor i påli ved universitetet. Hun har arbejdet på alle indologiens hovedområder, således, sammen med Poul Tuxen, med den vigtige afhandling *The Parable of the Climbing Juggler* (i *Studia Orientalia Ioanni Pedersen ... dicata*, Kbh. 1953) om det berømte rebtrick i ikke-indiske kilder og dets baggrund i genuin indisk tradition, og med grundige anmeldelser i *Orientalistische Literaturzeitung*, 1979 ff. (Asokaindskrifterne og buddhist, eventyr) og *Acta Ling. Hafniensia* IX, 1965 (Edgerton).

Det er dog først og fremmest på det forskningshistoriske område at hun indtager en central plads i dansk indologisk forskning med afhandlingerne *Indian Influence in Danish Lit.* (*Fourth World Sanskr. Conf. in Weimar*. 1979), om Ernesto Dalgas' Nirvanavision (*Gedenkschr. für Ludwig Alsdorf*, Wiesbaden 1981), Helmer Smith-forelæsnngen (*Symposium ved 100-året for hans fødsel*, Uppsala 1982), den smukke, følsomt indlevende *Hans Jorgensen: A Pioneer in Nevari Studies* (*Indologica Taurinensia* X) og frem for alt som den koordinerende og inspirerende kraft i det store internationale projekt *A Critical Pali dictionary*, til hvis vol. II hun også professionelt har ydet fremragende bidrag.

*Børn:*

- 20575. i. Eskil Beda Pauly født i 1946.
- 20576. ii. Berit Pauly født i 1948.
- 20577.iii. Gax Pauly født i 1949.

13970. **Alfred Emil Hammer**, født den 11 jan. 1925 i Branford, New Haven, Connecticut, U.S.A., død den 14 okt. 2009.

Beskæftigelse: Professor ved Universitetet Rhode Island.

Special to The New York Times.
NEW HAVEN, Conn., Aug. 14- Miss Marian Bodine Valle, daughter of Mr. and Mrs. Paul Barbeau Valle, was married here this afternoon to Alfred Emil Hammer 2d, son of Forrester Hammer of New Haven, and of Mrs. Roy Enquist of Branford, Conn., in St. Paul's Protestant Episcopal Church.  The Rev. Warren E. Traub performed the ceremony, and a reception was held in the Valle summer home on Johnson's Point, Branford.  Given in marriage by her father, the bride had her sister, Mrs. Robert Huntington Knight of Charlottesville, Va., as matron of honor. The other attendants were Miss Caddy Rowan of Hamden, and Mrs. Paul B. Valle Jr. of Branford, and Mrs. George Fouser of Short Beach, sisters of the bridegroom. Jessie Valle Knight was flower girl for her aunt.  Charles H. Baldwin Jr. of Branford, was best man. The ushers were Paul B. Valle Jr., George W. Fouser, Carleton E. Miller, John H. Bumstead Jr., Mercer Fagan and Russell C. Germond.  Mrs. Hammer attended the Westover School in Middlebury, and the School of Horticulture in Ambler, Pa. Her husband studied at the Berkshire School in Sheffield, Mass., and is attending the Rhode Island School of Design, Providence.

Published in Hartford Courant on October 18, 2009.
Alfred E. Hammer, 84, of Hartford, died Wednesday, (October 14, 2009) at Hartford Hospital. He was born in Branford, January 11, 1925, son of the late Forrester and Eugenie (Bauer) Hammer.  Al was a passionate artist and teacher. He was Dean of Students at Rhode Island School of Design until 1969, Dean of Faculty at Cleveland Institute of Art until 1974, Director of Art School at University of Manitoba until 1981, Director of Art School at Portland Art School until 1982, Dean of Art Students at Hartford Art School (University of Hartford) until 1987. He volunteered much of his time teaching in local art leagues. Al was an artist who loved life and the world around him. He was happiest when he was traveling, camping, painting, spending time outdoors and most of all sharing time with his beloved family and friends.  He is survived by his children, Alfred E. Hammer III; Paul F. Hammer, wife, Susan; Eric V. Hammer, wife Renee; Eugenie Hammer Cardenas, husband, Salomon; Stephen D. Hammer, wife Diana; Rosamond Hammer Pearsall, husband George. Grandchildren, Christopher, Philip, Hannah, William, Salomon, Christina, Bianca and Liv.; Two sisters, Rosamond Fouser, Gretl Worthy; Brother, Langdon, his former wives, Marian Valle and Jeanne Baker. He also leaves behind his faithful dog, "Dog".  He will be truly missed by all who knew and loved him. The funeral will be private and at the convenience of the family. Dillon-Baxter Funeral Home has care of arrangements.

Han blev gift med (1) **Marion Bodine Vallé**, 14 aug. 1948 i St. Paul's Church, New Haven, Connecticut, født den 1 jul. 1928 (datter af Poul Bodine Vallé [Engineer] og Alice E. NN), død den 23 jun. 2006.  
De blev skilt.

MISS MARIAN NALLE WED IN NEW HAVEN Church New York Times (1923-Currentfile); Aug. 15, 1948; ProQuest Historical Newspapers The New York Times (1851 - 2006) MISS MARIAN YALLE WED IN NEW HAYEN
---

*Børn:*

- 20578. i. Alfred Emil Hammer født 15 feb. 1950.
- 20579. ii. Paul Forrester Hammer født 3 feb. 1954.
- 20580.iii. Erik Valdemar Hammer født 9 aug. 1958.
- 20581.iv. Eugene Bauer Hammer født 23 okt. 1962.

Han blev gift med (2) **Jeanne Baker**, født den 12 mar. 1946.  
De blev skilt.

*Børn:*

- 20582. v. Stephen Drake Hammer født 27 jun. 1968.
- 20583.vi. Rosamond Swan Hammer født 28 nov. 1971.

13971. **Rosamund Millicent Hammer**, født den 15 jan. 1927 i Branford, New Haven, Connecticut, U.S.A.

Hun blev gift med **George Whitaker Fauser**.

*Børn:*

- 20584. i. Jonathan Whitaker født 5 nov. 1948.
- 20585. ii. Christian Hammer Fauser født 29 dec. 1950.
- 20586.iii. Nathaniel Jocelyn Fauser født 29 jul. 1952.
- 20587.iv. Julian Enquist Fauser født 26 aug. 1953.
- 20588. v. Jocelyn Anna Fauser født 28 apr. 1955.
- 20589.vi. Mark Christian Hammer Fauser født 5 jul. 1958.
- 20590.vii. Annelise Margaret Fauser født 7 nov. 1961.
- 20591.viii. Andrew Barry Fauser født 29 jul. 1963.

13972. **Gretl Delphina Hammer**, født den 18 jan. 1928.

Hun blev gift med (1) **Paul Bodine Vallé**, 20 dec. 1947, født i 1925.  
De blev skilt.

*Børn:*

- 20592. i. Forrester Hammer Vallé født 18 sep. 1951.

Hun blev gift med (2) **Peter Worthy**, 24 dec. 1954, født i 1932.  
De blev skilt.

*Børn:*

- 20593. ii. Katharine Worthy født 22 maj 1955.
- 20594.iii. Peter Hammer Worthy født i 1959.
- 20595.iv. Juliana Worthy født i 1963.

13973. **Langdon Lundsteen Hammer**, født den 26 nov. 1958.

Han blev gift med **Jill Campbell**, født den 24 jun. 1958.

*Børn:*

- 20596. i. Forrester Hammer født mar. 1992.

13974. **Alfred Hammer Clise**, født den 17 nov. 1920 i Seattle, King County, Washington, U.S.A., død den 15 maj 1993 i Seattle, King County, Washington, U.S.A., bisat fra St. Thomas Episcopal Church, Medina, begravet på Hills of Eternity Cemetery, Seattle.

Beskæftigelse: Property Developer i Seattle.

Alfred H. Clise, 72, A Leader In Downtown Commercial Real Estate By Lee Moriwaki His biography is like a page out of Who's Who, his reach in Seattle commercial real estate was

mind-boggling. But to those who were close to him, Alfred H. Clise was first and foremost a father, husband and friend.

"He was completely devoted to his family. What was important to him was his wife and children," said one of his sons, Alfred M. Clise of Medina.

The younger Clise recalled how his father would travel around the country to watch him play basketball for the University of Nevada at Las Vegas from 1968 to 1971.

But before even that, the father took time from his work schedule to coach the baseball, basketball and football teams young Alfred was involved in.

Alfred Hammer Clise, a Bellevue resident who died Saturday at the age of 72 after a brief illness, was chairman of the board and chief executive officer of Clise Properties, Inc., and related family companies.

The pioneer Seattle-area family owns or has part-ownership of a number of major properties in downtown Seattle and the Denny Regrade, including the United Airlines Building, the Securities Building, the Westin Building, the Denny Building and the Best Western Executive Inn.

The Spanish-baroque Music Hall Theater, which had housed a succession of failed dinner theaters and was demolished in 1991 over the objections of arts and historic-preservation supporters, was a Clise property. The land at Seventh Avenue and Olive Way still belongs to the family.

Mr. Clise was the third generation of family members to head the Clise companies.

His grandfather, James Clise, came from San Francisco at the turn of the century. He was the property developer who convinced L.C. Smith, the typewriter company founder, to build the Smith Tower, and arranged for financing of its construction.

James Clise's wife, Anna, was the founder of Children's Orthopedic Hospital, now Children's Hospital and Medical Center. Their son, Charles Clise, headed the Clise companies before Alfred H. Clise.

Like his father, Mr. Clise was active in the Seattle business community.

He was a past member of the Seattle Chamber of Commerce's board of trustees, a member of the Downtown Seattle Association's senior advisory council, and a past president and lifetime trustee of the Building Owners and Managers Association, the group that represents owners, managers and operators of highrise office buildings.

He also served as a member of the Museum of History and Industry's board of trustees and Whitman College's board of overseers. He graduated from Lakeside School in Seattle in 1939 and received his bachelor of science degree in business administration from Whitman, in Walla Walla, in 1943. He met his wife, the former Joyce McKay, at Whitman.

Mr. Clise, who was born on Nov. 17, 1920, in Seattle, served as a Marine Corps officer in both World War II and the Korean War. He was wounded at Okinawa in 1945 when a 90-mm shell landed five feet from him.

In all, Mr. Clise served 22 years on active and reserve duty, retiring as a lieutenant colonel.

Harvard Palmer, vice president and counsel for the Clise companies, said Mr. Clise was generous, and well-liked by the people who worked for him.

"He was a very nice guy to be around. We're going to miss the hell out of him," said Palmer.

Mr. Clise's son, Alfred, said not every offspring can work successfully in business with a parent.



"I was one of the lucky ones. I've worked in this office the past 12 years. We enjoyed spending every day together as business partners. I think one of the reasons it worked was he allowed me to make my way," letting the son make his own decisions, and mistakes.

Whereas some parents can be autocratic, Mr. Clise was not, said his son, who is president of the Clise companies.

Newspaper clippings record how various companies headed by Mr. Clise contributed to the evolving profile of Seattle's skyline.

But mixed in with such news as the unveiling of plans in 1967 for the 11-story Denny Building, bringing 140,000 square feet of office space to the Denny Regrade, were other indicators of the changes coming to Seattle.

Tenants of the old Security Public Market lost their leases in 1969 when the Clise-owned Washington Securities Co. decided to upgrade the Security Market Building on Third Avenue, near Virginia Street. The building had housed the market on its main floor.

The news stories also recount how in the early 1970s the Clise family, with Mr. Clise in the lead, donated 1.5 acres on Mercer Island to the city for a park, Clise Park.

Palmer, Mr. Clise's longtime business associate, said Mr. Clise was an avid sportsman. He hunted elk, moose, bighorn sheep and other big game throughout the western United States and British Columbia. He also was a duck hunter, and was a past president of the Swinomish Gun Club.

Alfred M. Clise, the son, said his father was a Boy Scout troop leader, and family vacations revolved around hiking, camping, fishing and other outdoor activities.

Mr. Clise was a member of the Washington Athletic Club and Seattle Tennis Club, as well as the downtown Rainier Club.

In addition to his wife and son, Mr. Clise is survived by son Richard Hammer Clise, Camano Island; sisters Sylvia Clise Duryee, Seattle, and Jocelyn Clise Horder, Poulsbo; and grandchildren Sarah McKenzie Clise and Jessica Anne Clise, both of Medina.

Mr. Clise's son, Charles McKenzie Clise, and daughter, Nancy Rosalind Clise, died in separate accidents in 1979 and 1981.

Han blev gift med **Joyce McKay**, 31 jul. 1947, født den 5 jul. 1922.

*Børn:*

- 20597. i. Richard Hammer Clise født 23 maj 1948.
- 20598. ii. Alfred McKay Clise født 9 jul. 1949.
- 20599. iii. Charles MacKenzie Clise født 26 jul. 1954.
- 20600. iv. Nancy Rosalind Clise født 2 jul. 1956.

13975. **Jocelyn Clise**, født den 4 aug. 1923 i Seattle, King County, Washington, U.S.A., død den 18 nov. 2011 i Poulsbo, Kitsap County, Washington, U.S.A.

Uddannelse: B.A., University of Washington.



Jocelyn Clise HORDER Jocelyn Clise Horder, 88, passed away peacefully on Friday, November 18, at her home in Poulsbo, Washington, with her family and her beloved dog Rosie, by her side.

A third generation Seattleite, she was born August 4, 1923, to Charles and Rosalind Clise. She attended Bush School and in 1944 graduated from the University of Washington School of Art where she received the Lambda Rho Art Honorary. She later studied print making under Amelio Amero at Cornish School of Art. Her wood engravings were exhibited in many NW art shows, the Library of Congress and the Pennsylvania Art Academy. During World War II she worked as a draftsman for Colby Steel and volunteered as a nurse's aide at Swedish Hospital.

She met her husband, Garrett Provine Horder, while racing sailboats on Lake Washington. They married in Seattle in 1949 and spent their honeymoon sailing together. With their four children, they cruised throughout the Northwest, Alaska, the Queen Charlotte Islands, Tahiti, Maine, Chesapeake Bay, the Caribbean and Scotland.

She was a member of the Seattle Yacht Club and the Cruising Club of America. An avid mountain climber, Jocelyn summited Mt. Rainier, Mt. Shuksan, Mt. Olympus and Mt. Hood. She also loved hiking, crossing the High Divide in the Olympic Mountains and leading many of her Girl Scout troops exploring deep into the Olympics and Cascades. She had a lifelong passion for plants and developed an award winning garden which is included in the Smithsonian Archive of American Gardens and many publications. More than 4,000 visitors have toured her garden. She served as a Horticultural Judge for the Garden Club of America for five years. She created an extensive collection of bonsai. For twelve years she was curator of fern spore for the American Fern Society and Hardy Fern Foundation, exchanging spore with fern enthusiasts around the world. She was a member of numerous northwest garden clubs. She and her sister, Sylvia, spent many happy hours exploring, botanizing and arguing over the scientific names of plants. Jocelyn lived each day with vibrance, joy and a twinkle in her eye. She was generous and unassuming. A voracious reader, she had a keen intellect and an endless curiosity. Her knowledge, love and understanding of the natural world was an inspiration to those around her. Throughout her life she strove to protect the world she loved. She served on the boards of the Totem Girl Scout Council, the Northwest Horticultural Society, the Washington Chapter of the Nature Conservancy, the Hardy Fern Foundation and the Mountain Cabin Memorial Society, dedicated to servicemen killed in World War II.

She is survived by her four children, Rosalind Williams (Ron) of Kingston, Morley Horder (Colleen) of Bainbridge Island, Bill Horder of Seattle, and Constance Horder (John Lyndes) of Canyon Creek, Montana, her four grandchildren, Garrett Kephart (Amy), Anna, Sarah and Catherine Horder, and her sister, Sylvia Clise Duryee of Seattle. Her caregiver, Carolyn Chase, loved and cared for her in her last years.

She was preceded in death by her husband, Gary, and her brothers, Alfred and Charles.

She was greatly loved. Her kind ways and gentle spirit touched many people.

Hun blev gift med **Garrett Provine Horder**, 23 nov. 1949 i Seattle, King County, Washington, U.S.A., født den 1 apr. 1910 i Seattle, King County, Washington, U.S.A. (søn af Arnold M. Morley Horder og Nellie NN), død den 31 jul. 1986 i Poulsbo, Kitsap County, Washington, U.S.A., begravet den til Søs.

Beskæftigelse: Marine Insurance Agent.

Folketælling:

1940 i Queens, New York City, Queens, New York, U.S.A.

*Børn:*

20601. i. Rosalind Horder født 9 sep. 1952.



20602. ii. Morley Clise Horder født 3 okt. 1955.  
 20603.iii. William Garrett Horder født 13 maj 1958.  
 20604.iv. Constance Horder født 9 sep. 1959.

13976. **Sylvia Clise**, født den 4 aug. 1925 i Seattle, King County, Washington, U.S.A., død den 20 dec. 2014 i Seattle, King County, Washington, U.S.A.

Hun blev gift med **Philip Albert Duryee**, 30 apr. 1954, født den 11 jan. 1919 i Everett, Washington, U.S.A. (søn af Leverich Schuyler Duryée og Hertha NN), død den 5 sep. 2001 i Seattle, King County, Washington, U.S.A.



He loved boating in Northwest waters By Frank Vinluan Seattle Times staff reporter At one time, Phil Duryee's technical handiwork with radio communication was commonplace on everything from airplanes to taxi cabs. But the man who built a career with communication equipment was happiest working on boats.

The co-founder of Seattle communications company Ratelco built his first boat before he was a teenager, moved on to racing sailboats and, later in life, spent much of his time with his family and friends boating Northwest waters.

"We'd just go sailing, any place we could go where there weren't other people," said his wife, Sylvia.

He died Wednesday (Sept. 5) at Covenant Shores retirement home on Mercer Island of complications from Alzheimer's disease. He was 82.

Born in Everett, Mr. Duryee developed early his lifelong passion for boating. He was 12 when he built his first boat, recalled his wife. But he had to sell it because his family had little money during the Depression. After graduating from high school, a back problem prevented Mr. Duryee from enlisting in the armed services.

Instead, he applied his aptitude for electronics by going to work for Boeing. In his early 20s, Mr. Duryee tested airborne-communications systems before moving to Cleveland to work for Fisher Aircraft. In 1941, he moved back to the Seattle area and met Jack Rottler. Together, they started Radio Telephone Service Co., which Mr. Duryee later shortened to Ratelco.

The company started out as a two-way-radio repair shop servicing the communication equipment of taxicab companies. As it grew, Ratelco serviced television antennas and built equipment paving the way for communication devices now considered industry standards. Mr. Duryee's patents include one for a battery charger for antennas in remote locations.

Even as Ratelco grew, Mr. Duryee always found time for his love of boating. He met his future wife racing International-14 sailboats; the two married on April 30, 1954.

With several other boaters, he later designed and built a 50-foot powerboat, the "PS," short for "postscript." Even after he stopped racing, Mr. Duryee stayed involved in the sport. The "PS" often served as a committee boat for Puget Sound races. He also was a president of the North Pacific Marine Radio Council, which served as intermediary between mariners and the federal government.

Mr. Duryee served as chairman of Seafair and was active in both the Seattle Yacht Club and the Corinthian Yacht Club. He also served in the Auxiliary Coast Guard, a volunteer branch for civilians, where he helped in numerous rescues.

Besides his wife, Mr. Duryee is survived by daughter Cornelia Duryee Moore of Seattle; son

Schuyler Duryee of Nashville; and four grandchildren.

*Børn:*

- 20605. i. Cornelia Jocelyn Duryee født 18 aug. 1959.
- 20606. ii. Schuyler Leverich Duryee født 9 aug. 1962.

13977. **Charles Francis Clise**, født den 9 maj 1928 i Seattle, King County, Washington, U.S.A., død den 2 aug. 1978 i Seattle, King County, Washington, U.S.A.

Han blev gift med **Mary Morris**, 30 apr. 1948 i San Fransisco, San Fransisco County, California, U.S.A., født den 28 okt. 1928 i Medford, Jackson County, Oregon, U.S.A., død den 18 jun. 2007 i Seattle, King County, Washington, U.S.A.

*Børn:*

- 20607. i. William Edmond Clise født 8 nov. 1948.
- 20608. ii. Deborah Rosalind Clise født 23 nov. 1950.
- 20609.iii. Robert Eric Clise født 1 mar. 1954.
- 20610.iv. Jocelyn Leigh Clise født 8 okt. 1955.

13978. **Carlton Emil Miller**, født den 9 okt. 1917 i San Mateo, California, U.S.A., død den 4 aug. 1997 i Deep River, Middlesex, Connecticut, U.S.A.

Beskæftigelse: Engineer, Pilot, Builder.



Han blev gift med (1) **Virginia Isabel Lloyd**, 21 maj 1941 i Suffield, Connecticut, U.S.A., født den 10 mar. 1919 i Blandford, Massachusetts, U.S.A. (datter af Lester Howard Lloyd og Grace NN), død den 31 mar. 1974 i New Haven, Connecticut, U.S.A., begravet på Hill Cemetery, Blandford, Massachusetts.

*Børn:*

- 20611. i. John Carlton Miller født 15 maj 1943.
- 20612. ii. Carl Fredrik Miller født 24 aug. 1945.
- 20613.iii. Julianne Miller født 18 jul. 1955.



Han blev gift med (2) **Jean Lichty**, i 1978 i Branford, New Haven, Connecticut, U.S.A., født den 13 dec. 1920 i Oklahoma, U.S.A., død den 24 feb. 1997 i Chester, Middlesex, Connecticut, U.S.A.

13979. **Alexandra Hammer**, født den 26 jun. 1934 i New Haven, Connecticut, U.S.A., død den 30 aug. 1986 i Bainbridge Island, Washington, U.S.A., begravet på St. Barnabas Episcopal Church Cemetery.

Hun blev gift med (1) **Richard H. Grave**, født i 1928.

*Børn:*

- 20614. i. Alexandra Dane Grave født 27 sep. 1958.
- 20615. ii. Benjamin Cornell Grave født 19 maj 1960.



Hun blev gift med (2) **David R. Clark**.

13980. **Thorvald Frederik Dwyer Tenney**, født den 25 jul. 1930.

Han blev gift med **Carol Demorest**.

*Børn:*

20616. i. Susan Waite Tenney født i 1963.

20617. ii. Nancy Demorest Tenney født i 1966.

13981. **Susan Dwyer Tenney**, født den 21 aug. 1934.

Hun blev gift med **David Allen Eghoft**.

*Børn:*

20618. i. Elisabeth Eghoft født i 1961.

20619. ii. George Eghoft født i 1963.

13982. **Warren Chandler Tenney**, født den 4 maj 1925 i Branford, New Haven, Connecticut, U.S.A., død den 2 aug. 1993 i Cornwall, Litchfield, Connecticut, U.S.A.

Beskæftigelse: Vice presidency of Sales at Howe Furniture Company.

Han blev gift med (1) **Dorre Johnson**.

Han blev gift med (2) **Janet Kehl**, født den 4 maj 1925.

*Børn:*

20620. i. Bruce Tenney født 21 jul. 1950.

13983. **Richard Seldon Eaton**, født den 14 jul. 1943 i New Haven, New Haven County, Connecticut, U.S.A., død den 4 okt. 2005 i New Haven, New Haven County, Connecticut, U.S.A., begravet på Grove Street Cemetery.

Beskæftigelse: State Senator.

EATON, Richard S., "Rick", Sr., Richard Selden Eaton Sr., 62, of Guilford, former 12th District state senator and communication executive, died on Tuesday, (October 4, 2005) at Hospice in Branford. He valiantly battled Acute Myeloid Leukemia (AML) for over 11 months.

Born in Northford, the son of the late Frederik Selden and Mary Beckwith Bean Eaton, he was raised in Wallingford.

He and his family also lived in New Haven, Old Lyme and, for more than 31 years, Guilford. In addition to his loved wife of 40 years, Sharon Noble Eaton, he leaves two sisters, Ariana van der Heyden Eaton of Old Lyme and Elizabeth Randolph Eaton-Irwin of Arlington, MA; 21 nieces and nephews; and 19 grand-nieces and nephews.

He was predeceased by a son, Military Intelligence Special Agent Richard S. Eaton Jr.; and half-brothers, Jonathan Thomas (Hart) Eaton and Peter Francisco (Hart) Eaton.

Rick was elected to the State Senate in 1984. A vigorous campaigner, he won his State Senate seat against a three-term incumbent by visiting more than 10,000 homes in the district: Guilford, Branford, North Branford, Wallingford, Durham and Middlefield. He was elected assistant majority leader and Senate chairman of both the Banks, and Program Review & Investigations Committees, and served on the Finance Committee and its Bonding Subcommittee. He was the principal sponsor of pioneering legislation in consumer banking, orphan bridge and state highway funding, elimination of tolls, excellence in education, tax reduction and, farmland preservation. He was considered a leading advocate of women's rights and was successful in convincing the Reagan administration's Department of Justice to use federal anti-racketeering (RICO) laws to protect women's health clinics. A former



employee of the New Haven Journal-Courier, the New Haven Register and the Hartford Courant, Rick was also a Connecticut correspondent for the UPI International and the New York's Daily News. His investigative news stories were frequently picked up for national publication. After his career as a journalist Rick held marketing, advertising and public relations positions prior to becoming president of the Pace Corporation. During his 20 years with Pace, Rick and his colleagues won dozens of state and national marketing, advertising and public relations awards. He was a recognized authority in strategic marketing for banking, real estate and professional service organizations, as well as in management of government affairs issues. His campaign management and creative work contributed to the election victories of such State political figures as the late U.S. Rep. Stewart McKinney, R-4; and Larry DeNardis, R-3; Bridgeport Mayors Nicholas Panuzio and Leonard Paoletta; Hamden Mayor Lucien DiMeo; Wallingford Councilman Robert Parisi, and many other successful candidates for state and local office. Prior to his death, he was director of public affairs for the University of New Haven, his cherished alma mater, where he studied journalism. As a young man Rick worked as a summer employee of the late U.S. Senators Prescott Bush, R-CT, (grandfather and father of Presidents) and Russell Long, D-LA, and the late U.S. Sen. Thomas J. Dodd, father of U.S. Sen. Christopher Dodd. His work and volunteer activities in Washington brought an invitation from President Lyndon B. Johnson to serve as youth director at the White House. Active in volunteer activities, he was appointed by Governor Thomas J. Meskill to be the first chair of the Governor's Council on Voluntary Action. Also, he was vice chair of the Small Business Administration in Connecticut. He was a director of the Greater New Haven Chamber of Commerce and chairman of the Central Connecticut chapter of the Leukemia Society of America. Also, he was a Director of the Wallingford Historical Society and the Guilford Keeping Society, and was a trustee of the Connecticut Trust for Historic Preservation. As a volunteer, he created a newsletter for the Connecticut National Guard to serve families of soldiers serving in Operation Desert Storm. Also, he was a member of the Republican State Central Committee, created the GOP's Republican Key Committee and served as a state leader in the presidential campaigns of the late Governor Nelson Rockefeller, R-NY, and George H.W. Bush. He was a member and officer of the Republican Town Committees in Wallingford and Guilford. At the time of his death, he was president emeritus of the worldwide Eaton Families Association, a member of the Guilford Economic Development Commission and chair of the Commission's Planning Committee.

Burial in Grove Street Cemetery in New Haven will be private.

Published in The Hartford Courant from Oct. 9 to Oct. 11, 2005.

Sharon Noble-Eaton asks that we celebrate Rick's life, and in so honoring her request, what follows is only a minutia of all that represents the best that is Richard Seldon Eaton, some in his own words:

Rick was born in Northford, CT, son of the late Frederik Selden and Mary Beckwith Bean Eaton. He was raised in the 18th century home of Theophilus Jones, the grandson of Theophilus Eaton, first Governor of the New Haven Colony, and noted:

"I grew up in a [circa] 1700 house in Wallingford, Connecticut. While you couldn't pay me to live in an antique house today, that home provided many lures for a growing boy. One of them was a cedar closet on the second floor. Here was preserved the dress uniform, plumed dress hat, field cap, and epaulets of General Amos Beebe Eaton, my great-great grandfather. From time to time, I would try on the dress hat or wear the field cap while playing soldier, a sacrilege as I see it now, but fun then. I don't know what happened to these historic artifacts, but the General's portrait and dress sword remain in my family's possession and hang over the fireplace in our living room, already given to our son (as they were given to me by my father and mother).

[Being an Eaton] came to signify much more than just a name, but, rather, an unbreakable standard of moral erectness. . . .I have become an avid member of the faith of Eatonism, a faith supported by the two parables (in which George [Francis] Eaton [Rick's grandfather] was the central figure). From these tales, and what they have taught me, I know all I need to know about goodness, love, sacrifice and moral turpitude."

Rick learned his lessons well and thrived admirably in his ancestor's footsteps. As a young man, he worked as a summer employee of the late U. S. Senators Prescott Bush, R-CT (grandfather and father of Presidents), and Russell Long, D-LA, and the late U.S. Sen. Thomas J. Dodd, father of U. S. Sen. Christopher Dodd. In 1963, Rick's work and volunteer activities in Washington brought an invitation from President Lyndon B. Johnson to serve as youth director at the White House. Rick also served as District Representative to U.S. Congressman Lawrence J. DeNardis, CT-3, 1980-82 and was appointed by Governor Thomas J. Meskill to be the first chair of the Governor's Council on Voluntary Action.

A vigorous campaigner, Rick became Connecticut State Senator in 1985-1986, winning against a three-term incumbent. He was elected assistant majority leader and Senate chairman of both the Banks, and Program Review & Investigations Committees. Rick served on the Finance Committee and its Bonding Subcommittee and was the principal sponsor of pioneering legislation in consumer banking, orphan bridge and state highway funding, elimination of tolls, excellence in education, tax reduction and, farmland preservation. Rick was considered a leading advocate of women's rights and was successful in convincing the Reagan administration's Department of Justice to use federal anti-racketeering (RICO) laws to protect women's health clinics. He was a member of the Republican State Central Committee, created the GOP's Republican Key Committee and served as a state leader in the presidential campaigns of the late Governor Nelson Rockefeller, R-NY, and George H. W. Bush. He was also a member and officer of the Republican Town Committees in Wallingford and Guilford, a member of the Guilford Economic Development Commission and chair of the Commission's Planning Committee.

Rick was vice chair of the Small Business Administration in Connecticut and a director of the Greater New Haven Chamber of Commerce, elected as first president and, then, chairman of the Central Connecticut chapter of the Leukemia Society of America. He served as a United Way, American Cancer Society and Leukemia Society fundraising volunteer. He was a Director of the Wallingford Historical Society and the Guilford Keeping Society, and was a trustee of the Connecticut Trust for Historic Preservation. Rick was also a church school teacher in Wallingford and wrote a history of the First Congregational Church at the time of Wallingford's Tercentenary. In Old Lyme, he was a church youth group leader and served as vice chair of the Stewardship Committee of the First Congregational Church in Guilford.

A former employee of the New Haven Journal-Courier, the New Haven Register and the Hartford Courant, Rick was also a Connecticut correspondent for UPI International and New York's Daily News. Rick then held marketing, advertising and public relations positions prior to becoming public affairs director for the Pace Corporation, a consulting and lobbying firm. He provided creative and strategic services to political, corporate and professional clients in Connecticut and throughout the U.S. His campaign management and creative work contributed to the election victories of such State political figures as the late U.S. Rep. Stewart McKinney, R-4; and Larry DeNardis, R-3; Bridgeport Mayors Nicholas Panuzio and Leonard Paoletta; and Hamden Mayor Lucien DiMeo; and many other successful candidates for state and local office.

In 1975, Rick became president of Pace's newly created advertising and public relations division and, in 1978, became its president. During his 20 years with Pace, Rick was part of the team that created CONNECTICUT magazine, and he and his colleagues won dozens of state and national marketing, advertising and public relations awards.

In 1990, Rick founded his own consulting firm, Eaton & Noble Marketing Communications of Guilford, and served as an executive for organizations in New York and Iowa. As a volunteer, Rick created a newsletter for the Connecticut National Guard to serve families of soldiers serving in Operation Desert Storm.

Rick most recently was director of public affairs for the University of New Haven, his cherished alma mater where he studied journalism. He was honored by the University in May 2005, when a high-tech "smart classroom" serving students in the Communication Department was dedicated in honor of his service to the University.

In 2001, Rick became the motivating force and one of the founders of the newly revised



Eaton Families Association, following the lead of his grandfather, Daniel Cady Eaton, an original member and Secretary of our association during the 1880s. In 2002, Rick became its newest President, holding that position until 2005 when he became President Emeritus, a position created to honor his dedication and zeal. Many of his genealogical articles and historical research have been published through the Association web site, the first having been written for the EFA newsletter in June 2002.

Rick was a loving husband to Sharon Noble for over 40 years, celebrating their anniversary this past summer. He was the treasured brother of Ariana van der Heyden Eaton of Old Lyme and Elizabeth Randolph Eaton-Irwin of Arlington, MA, and half-brother to the late Jonathan Thomas (Hart) Eaton and Peter Francisco (Hart) Eaton, leaving 21 nieces and nephews and 19 grand-nieces and nephews. Rick was the most devoted father for 37 years to his beloved son, Military Intelligence Special Agent Richard S. Eaton, Jr., who tragically preceded him from this world on August 12, 2003 during his duty in Ar Ramadi, Iraq. Prior to his death, Rick wrote a memoir about his son, "Rising Son," which has not yet been published.

Han blev gift med **Sharon Noble**, 30 jul. 1965, født den 15 nov. 1944.

*Børn:*

20621. i. Richard Seldon Eaton født 9 feb. 1966.

13984. **Ariana Van Der Heyden Eaton**, født den 18 nov. 1955.

13985. **Elizabeth Randolph Eaton**, født den 2 aug. 1957.

13986. **Elisabeth Rogers Scherer**, født den 4 okt. 1934, død den 25 jul. 2014 i Guildford, Connecticut, U.S.A.

ELIZABETH SCHERER VANDERSTAR "Beth" (Age 79)

Died on July 25, 2014 at Guilford House in Guilford, CT, after a long illness. Mrs. Vanderstar lived for most of her life in Washington, DC, spending summers in Branford, CT. She moved to Guilford, CT in 1988. Throughout her life, Mrs. Vanderstar was variously employed as an administrative assistant, editor, consultant, and development director, and she served on the boards of a number of charities. Mrs. Vanderstar loved musical theater and sailing.

Mrs. Vanderstar is survived by her long-time beloved friend John C. Clark (Jack), of Guilford, CT; daughters Pippa Vanderstar, of Glenside, PA, Alexandra Vanderstar Reyes of Sharon, MA, Thankful Townsend Vanderstar, of Silver Spring, MD, and Eliza Scherer Vanderstar, of Brookline, MA; son-in-law Jason Reyes; and granddaughters Clara Juliet Reyes and Lillian Edith Reyes.

Hun blev gift med **John Vanderstar**, 7 nov. 1956, født den 17 sep. 1933 i Jersey City, New Jersey, U.S.A. (søn af John Vanderstar Legette og Rosemarie Torracco).

De blev skilt i okt. 1984.

Beskæftigelse: Lawyer.

Recipient Alan Barth award, American Civil Liberties Union National Capital Area, 1984, Finoly Bradley Volunteer award Planned Parenthood Metropolitan Washington, 2004.

Education

Princeton University (Bachelor of Science in Engineering, 1954). Harvard University (Juris Doctor, cum laude, 1961).

Career

Worked at Covington & Burling. Admitted to the bar, 1961, District of Columbia. Developments Editor, Harvard Law Review, 1960-1961.

Member of the Board, 1970-1980 and Chairman, 1976-1978, American Civil Liberties Union,

National Capital Area. Member of the Board, 1979-1994, Vice President-Finance, 1985-1987 and General Counsel, 1992-1994, National Organization for Women Legal Defense and Education Fund. Former Member of the Board, Legal Counsel for the Elderly.

Former Chairman of the Board, National Social Science and Law Project. Member, Board of Governors, District of Columbia Bar, 1985-1988. Former Chairman, Judicial Evaluation Committee.

Former Member, Committee on Alternate Dispute Resolution, Litigation Division. Former Adjunct Professor, Antitrust, Georgetown University Law Center. Author: "Litigation in the United States," in the journal of The Japanese Institute of International Business Law, Kokusai Shoji Homu, Volume 18, Nos.

3,4,5,6, (March, April, May, and June 1990).

#### Achievements

Bar: District of Columbia 1961, United States District Court (District of Columbia district) 1961, United States District Court Maryland 1985, United States Court Claims 1976, United States Court Appeals (8th circuit) 1966, United States Court Appeals (5th circuit) 1969, United States Court Appeals (1st circuit) 1971, United States Court Appeals (4th circuit) 1974, United States Court Appeals (3d circuit) 1979, United States Court Appeals 11th circuit) 1981, United States Court Appeals (Federal circuit) 1983, Supreme Court of the United States Court 1966.

#### Membership

President American Civil Liberties Union National Capital Area, Washington, 1976-1978, board directors, 1971-1978. Board directors National Organization for Women Legal Defense and Education Fund, New York City, 1979-1994, Planned Parenthood Metro. Washington, since 1998.

Lieutenant United States Naval Reserve, 1954-1958. Member American Bar Association, District of Columbia Bar (Board of Governors 1985-1988).

#### *Børn:*

- 20622. i. Elizabeth Rogers Vanderstar født 15 nov. 1960.
- 20623. ii. Pippa Vanderstar født 31 mar. 1963.
- 20624. iii. Alexandra Vanderstar født 23 okt. 1964.
- 20625. iv. Thankful Townsend Vanderstar født 31 okt. 1966.
- 20626. v. Eliza Scherer Vanderstar født 21 jun. 1968.

13987. **Louis Charles Scherer**, født den 21 jun. 1939, død den Jul. 1984.

Han blev gift med **Susanne Costello**, født den 26 sep. 1941.

#### *Børn:*

- 20627. i. Tiffany Susanne Scherer født 24 mar. 1964.
- 20628. ii. Heidi Elizabeth Scherer født 15 jul. 1966.
- 20629. iii. Kirsten Laureen Scherer født 24 aug. 1969.

13988. **Agnete Hammer**, født den 1 jun. 1922 i Helligaands sogn, København Vor Frue, Københavns amt, døbt den 24 sep. 1922 i Hans Tausen kirke, København, død den 15 maj 1992, bisat fra Bispebjerg Krematorium.

Beskæftigelse: 1943 Bibliotekar.

13989. **Per Hammer**, født den 29 apr. 1934 i Hellig Kors sogn, Sokkelund herred, Københavns amt, døbt den 26 aug. 1934 i Farum kirke.

Boende Farum.

Han blev gift med **Inge NN**.

*Børn:*

- 20630. i. Arne Hammer.
- 20631. ii. Torben Hammer.

13990. **Ole Hammer**, født den 22 sep. 1936, død den 27 feb. 1996 i Farum by, Blovstrød sogn, Lyng-Kronborg herred, Frederiksborg amt.

Han blev gift med **Annie Pedersen**, 30 jun. 1962, født den 19 aug. 1938 i København (datter af Fransoir Wilhelm Helmuth Pedersen og Gurli Andersen), død den 27 feb. 1996 i Farum by, Blovstrød sogn, Lyng-Kronborg herred, Frederiksborg amt.

*Børn:*

- 20632. i. Erik Hammer født 11 maj 1963.
- 20633. ii. Lene Hammer født 8 aug. 1965.
- 20634. iii. Nikolaj Hammer født 7 jun. 1970.

13991. **Lis Hammer**, født den 19 aug. 1939.

Hun blev gift med **Erik Almdal**, født den 14 mar. 1939 i Hørsholm sogn, Lyng-Frederiksborg herred, Frederiksborg amt, død den 14 feb. 2017 i Højbjerg, Skaade sogn, Ning herred, Aarhus amt.

*Børn:*

- 20635. i. Peter Almdal.
- 20636. ii. Susanne Almdal.

13992. **Viggo Bahs**, født den 9 jul. 1921 i Trinitatis sogn, København Vor Frue, Københavns amt, døbt den 9 okt. 1921 i Simeons kirke.

Uddannelse: Maskinlærer.

Emigreret: 1954 til Rio de Janeiro.

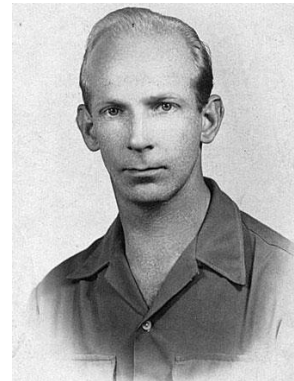

13993. **Henning Bahs**, født den 12 mar. 1928 i København, død den 29 mar. 2002 i Herlev sogn, Sokkelund herred, Københavns amt, begravet den 9 apr. 2002 på Bispebjerg Kirkegård, København.

Beskæftigelse: Filminstruktør og Manuskriptforfatter.

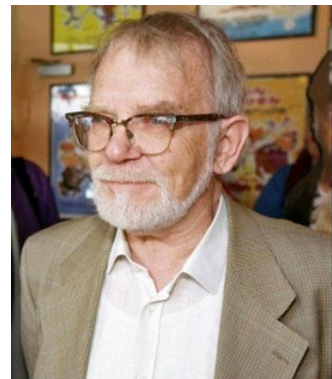

Han var mest kendt for sine effekter og idéer, til filmserien om Olsen-banden (1968-81). Og for sit livslange samarbejde med Erik Balling. Startede med, at arbejde på Nordisk Film i 1952 - og var siden ansat her som filmarkitekt, manuskriptforfatter og special effekt-mand. Skabte sammen med instruktør Erik Balling en række filmperler i Danmark. Bl.a. Poeten og Lillemor-trilogien, Frede-filmene, Martha og tv-serierne Huset på Christianshavn samt Matador. Han nåede, at arbejde på både Olsen-bandens sidste stik og Olsen banden junior. Han døde få dage, inden han kunne have fejret sit 50-års jubilæum på Nordisk Film i Valby.

1. april 1952 indledte den på det tidspunkt 24-årige Henning Bahs sin karriere som medarbejder hos Nordisk Film. De følgende fem årtier fik han kolossal betydning for filmselskabet, for dansk film og ikke mindst for mange af de kulturelle fællesnævne, vi danskere sætter pris på at spejle os i. Det gælder "Olsen Banden", som han fik ideen til og udviklede sammen med Erik Balling. Også "Matador", "Huset på Christianshavn" og snesevis af danske spillefilm, blandt andre Valby-produktionerne "Midt om Natten", "Mord i Mørket" og "Europa", ville aldrig været blevet det samme uden kombinationen af Henning Bahs' anarkistiske kreativitet og ubøjelige kvalitetssans. I 2002 præger han fortsat dansk film. I dagene omkring hans jubilæum modtager Det Danske Filminstitut en ansøgning om manuskriptstøtte til en kriminalkomedie, hvor ide, oplæg og synopsis er skrevet af Henning Bahs.

Titler har aldrig været det, som optog Henning Bahs mest. Brændstoffet i hans arbejdsliv har været at kæle for den gode historie der, hvor han kunne gøre en forskel. Karrieren indledtes som revisitorassistent og senere som revisitor og scenograf. Da han i 1965 indledte det legendariske samarbejde med Erik Balling, fik talentet endnu flere strenge at spille på. Bahs fastholdt sin betydning som special effektmager af Guds nåde, men udviklede sig samtidig sprudlende som manuskriptforfatter og produktionsdesigner. Blandt højdepunkterne var, da makkerparret i "Olsen Banden ser Rødt" (1976) melodisk gennemborede og bortsprængte kældervæggene i Det Kongelige Teater nøje akkompagneret af Kuhlaus ouverture til Heibergs "Elverhøj".

Kollegerne i Nordisk Film Productions gamle røde barakker og studier i Valby kan fortsat nævne mange aktuelle projekter, hvor Bahs har gjort en forskel. "Olsen Banden Junior", hvor han både bidrog med ideer og spillede en rolle, var det mest synlige for publikum. Kun få biografgængere eller tv-seere kender derimod til de mange projekter eller problemer, hvor hans skarpe blik for detaljen eller historien har hjulpet kolleger videre. Udtrykket "Bahs siger god for det" er et kvalitetsstempel, filmfolk gerne hæfter på deres projekter undervejs i processen.

Han blev gift med **Majken Schöldberg**, 22 sep. 1953 i København, født den 24 feb. 1922 i Norrköping, Sverige (datter af Sven Hjalmar Anshelm Schöldberg og Helga Nielsen), død den 29 aug. 2009 i København, begravet på Bispebjerg Kirkegård, København.

*Børn:*

20637. i. Katrine Bahs født 14 apr. 1956.

20638. ii. Christian Bahs født 2 sep. 1961.

13994. **Niels Hammer**.

13995. **Kirsten Hammer**.

13996. **Dødfødt dreng**, født den 26 aug. 1941 i Vordingborg sogn, Baarse herred, Præstø amt, begravet den 1941.

13997. **Per Hammer**.

13998. **Niels Jens Hammer**, gældende navn Jens Hammer, født den 1 apr. 1943 i Solbjerg sogn, Frederiksberg, Københavns amt, døbt den 22 maj 1943 i Vordingborg Kirke.

Født på Diakonissestiftelsen på Frederiksberg. Boede 1970 i Nærum.

13999. **Otto Hammer**.

14000. **Jytte Hammer**, født den 31 okt. 1937, død den 9 aug. 1938.

14001. **Bente Hammer**, født den 24 jul. 1954.

14002. **Teddy Hammer**, født den 18 okt. 1956.

14003. **Colette Marcais**, født den 17 apr. 1930.

Hun blev gift med **Jacques Zaldumbi Denis**.

*Børn:*

- 20639. i. Maité Denis født 17 okt. 1951.
- 20640. ii. Jean Christophe Denis født 5 mar. 1953.
- 20641. iii. Eric André Pierre Denis født 23 okt. 1962.

14004. **Yves Marcais**, født den 23 feb. 1932.

Han blev gift med **Paulette Maria Louisa Tred??**, født den 2 sep. 1928.

*Børn:*

- 20642. i. Nathalie Marcais født 5 feb. 1960.
- 20643. ii. Sophie Marcais født 14 apr. 1963.

14005. **Torben Otto Lund-Hansen**, født den 12 okt. 1925.

Han blev gift med **Birthe Aase Ebbesen**, født den 27 aug. 1927.

*Børn:*

- 20644. i. Thomas Lund-Hansen født 7 feb. 1952.
- 20645. ii. Tine Lund-Hansen født 29 maj 1955.
- 20646. iii. Peter Lund-Hansen født 8 okt. 1958.

14006. **Vibeke Hammer-Sørensen**, født den 5 maj 1939 i Aarhus Domsogn, Hasle herred, Aarhus amt, døbt den 8 jul. 1939 i Aarhus Domkirke.

Hun blev gift med **Rud Christian Stahl**, født den 22 mar. 1932.

*Børn:*

- 20647. i. Jørgen Stahl født 17 feb. 1966.
- 20648. ii. Ebbe Stahl født 8 mar. 1969.
- 20649. iii. Torben Stahl født 8 mar. 1969.

14007. **Ole Hammer-Sørensen**, gældende navn Ole Hammer, født den 18 sep. 1941 i Aarhus Domsogn, Hasle herred, Aarhus amt, døbt den 8 nov. 1941 i Aarhus Domkirke.

Boede 1970 i København.

Han blev gift med **Ann-Marie Jonel**, født den 10 feb. 1940.

*Børn:*

- 20650. i. (adopteret) Kristina Fiona Hammer født 9 jul. 1965.

14008. **Flemming Hammer-Sørensen**, gældende navn Flemming Hammer, født den 2 maj 1946 i Aarhus Domsogn, Hasle herred, Aarhus amt, døbt den 11 aug. 1946 i Aarhus Domkirke.

Boede 1980 i Aarhus.

Han blev gift med **Jette Mørch**, født den 27 okt. 1956.

*Børn:*

- 20651. i. Peter Hammer født 15 apr. 1981.

14009. **Kirsten Schnedler**, født den 21 mar. 1927 i Trinitatis sogn, København Vor Frue, Københavns amt, døbt den 20 maj 1927 i Holmens kirke.

Boede 2010 på Peder Godskes Vej 28 i Virum.

Uddannelse: Erhvervssproglig diplomprøve, E.D.

Beskæftigelse: Erhvervssproglig oversætter i Forlaget Børsen.

Hun blev gift med **Henning Stengaard Hansen**, 28 apr. 1948 i Hellerup kirke, født den 5 jan. 1923 på Rigshospitalet, København (søn af Hans Peder Hansen [Fabriksinspektør] og Eleonora Elisabeth Andersen).  
De blev skilt i 1969.

Boede 1953 på Kongehøjen 6 i Klampenborg.

Uddannelse: Cand. Polyt.

Beskæftigelse: Direktør, civilingeniør.

*Børn:*

- 20652. i. Susanne Stengaard Hansen født 14 nov. 1951.
- 20653. ii. Lise Stengaard Hansen født 20 apr. 1953.
- 20654. iii. Sven Eric Stengaard Hansen født 24 jul. 1958.

14010. **Inge Schnedler**, født den 5 nov. 1931.

Hun blev gift med **Peter Skov-Nielsen**, født den 14 aug. 1929, død i maj 1997 i Estepona, Spanien.

*Børn:*

- 20655. i. Kim Skov-Nielsen født 9 feb. 1960.
- 20656. ii. Karl Skov-Nielsen født 2 nov. 1963.

14011. **Lene Maria Hammer**, født den 30 jun. 1939 i Maglegårds sogn, Sokkelund herred, Københavns amt, døbt den 8 okt. 1939 i Gentofte Kirke.

Boede 1973 i Hørsholm.

Hun blev gift med (1) **Søren Bo Rasmussen**, 12 mar. 1957 i Gentofte Kirke, født den 23 apr. 1936 i Kildevæld sogn, Sokkelund herred, Københavns amt (søn af Villy Fritz Peter Rasmussen [Prokurist] og Karen Margrethe Alba Westergaard), døbt den 13 sep. 1936 i Sct. Jacobs Kirke, Østerbro, København.  
De blev skilt før 1964.

Boede 1957 på Lauravej 22 i København.

Beskæftigelse: 1957 Kontorassistent.

*Børn:*

- 20657. i. Niels Bo Rasmussen født 1 maj 1957.

Hun blev gift med (2) **Jørn Langvad**, 22 okt. 1964 i Gentofte Kirke, født den 6 jan. 1940 i København (søn af Christian Langvad Jensen [Skoledirektør] og Minna Fagerlund Krone), død den 13 apr. 2017 i Hørsholm sogn, Lyngbe-Frederiksborg herred, Frederiksborg amt.

Beskæftigelse: Arkitekt MAA.

Ejer af arkitektfirmaet; Jørn Langvad A/S.



<p>Jørn Langvad A/S Arkitekter blev etableret i 1974 som praktiserende arkitektvirksomhed.</p> <p>Tegnestuens medarbejdere består af akademiske arkitekter og bygningskonstruktører.</p> <p>Antallet af medarbejdere har i de seneste år [2010] været på 15 i gennemsnit.</p> <p>Vi arbejder med: Planlægning, Bygherrerådgivning, Projektering, Fagtilsyn, Byggeledelse, Projektledelse.</p> <p>Primært indenfor: Laboratoriebyggeri, Industribyggeri, Tekniske anlæg, Wellness, Erhvervsbyggeri.</p> <p>Jørn Langvad A/S har i gennem mange år oparbejdet en stor erfaring indenfor laboratoriebyggeri og dertil hørende faciliteter.</p> <p>Vi har gennem vores faste samarbejde med kunder som H. Lundbeck a/s, Chr. Hansen a/s, Alk Abelló A/S, Statens Serums Institut, DakoCytomation a/s, Novozymes a/s m.fl., arbejdet med alle typer laboratorier og faciliteter – fra teknisk krævende renrum og sterillaboratorier til lettere forsknings -og produktionslaboratorier.</p> <p>Vi har endvidere opnået stor erfaring med dyrestalde og dyrefaciliteter og de udfordringer som dette giver. På det seneste har vi lavet et lidt usædvanligt projekt for SSI omkring en ny BSL2/3 facilitet, der har vist sig at kunne leve op til BSL 4 tæthedskrav.</p> <p>Vi er gode sparringspartnere og deltager lige fra programfasen med brugerdiallog og bygherrerådgivning til og med den færdige laboratoriebygning, hvor vi sammen med de øvrige rådgivere er med til at sikre at bygherren og de daglige brugere får det optimale arbejdsmiljø og tidssvarende indretninger.</p> <p>Gennem et tæt samarbejde med de førende producenter af laboratorieinventar kan vi være med til at optimere indretning og arbejdsgange – og også derigennem opnå et færdigt resultat, der imødekommer brugerne af laboratoriet på bedste vis - også i forhold til GMO, GMP og GLP og lignende krav.</p>
---

<p>Ugebladet Hørsholm.</p>
<p>Den prisbelønnede arkitekt Jørn Langvad er død. Han blev 77 år gammel.</p> <p>Jørn Langvad, der blandt andet har tegnet Hørsholm Svømmehal og Falkoner Centret, døde efter kort tids sygdom. Forinden nåede han at markere sig som en af Danmarks helt store arkitekter og blev ifølge Ugebladet Hørsholm anvendt som dommer i arkitektkonkurrencer, ligesom han også bestred en lang række tillidshverv inden for branchen.</p> <p>Hertil har Jørn Langvad modtaget adskillige priser for sin arkitektur gennem tiderne, heriblandt Betonelementprisen i 1983, som han også har været formand for, og flere bygningspriser i både Gentofte, Rudersdal og på Frederiksberg.</p> <p>Jørn Langvad var ifølge Ugebladet Hørsholm uddannet tømrer og blev færdig som arkitekt i 1965 og etablerede sig som selvstændig i 1973 med tegnestuen Langvad A/S. Her løste han byggeopgaver for blandt andet DSB.</p> <p>'Jørn var en virkelig god arkitekt – usentimental i forhold til virkelighedernes vilkår og med en ægte kærlighed til fagets mange muligheder og facetter - og sammenholdt med en vedholdende vilje, lyst og evne til at gennemarbejde tingene - så de blev det bedst mulige,' skriver Jørn Langvads to venner og kolleger Ole Holst og Knud Holscher i en nekrolog i Ugebladet Hørsholm.</p>

*Børn:*

- 20658. ii. Jesper Langvad født 17 jul. 1965.
- 20659. iii. Jakob Langvad født 25 jun. 1966.



20660.iv. Jonas Langvad født 20 feb. 1970.

14012. **Karen Fanny Hammer**, født den 12 apr. 1942.

Beskæftigelse: Køkkenarkitekt.

Ejer af firmaet; Funktion ApS.



Funktion ApS blev stiftet i 1972.

Karen Wellendorph startede virksomheden hjemme i parcelhuset. Det blev startet i protest mod datidens køkkensælgere, der kun var interesseret i en ting: at få solgt så mange elementer som muligt, uden at tænke på funktion eller arkitektur.

Selve inventaret bliver produceret på en dansk møbelfabrik. Produktet har en høj kvalitet og finish. Vi har valgt at kunne lave møblerne præcist så de passer til husets arkitektur. Vi ønsker at være så fleksible som muligt, så elementerne spænder fra helt minimalistiske udtryk til for eksempel svensk Karl Larsson stil.

Produktet kan bruges til mange af huset rum: badeværelse, bryggers, garderobe, kontor og selvfølgelig køkkener.

Vi er meget åbne overfor nye udfordringer, og har ofte lavet om på designet, så den enkelte bygherre kunne få det udtryk de gerne ville have. Det er det der gør vores job spændende, vi lærer noget nyt hver dag.

For os er det vigtigt at det ikke kun er køkkenet, men hele huset der kommer til at fungerer optimalt. Vi forsøger at skabe en rød tråd igennem hele huset. Det er afgørende for os, at løsninger er gennemarbejdet og fremtidssikret.

Uddannet fra Danmarks Designskole i 1963.

Har bl.a. været ansat hos tekstilfirmaet C. Olesen og Arkitekt Ole Hagen.

I en årrække freelance skribent for Aller.

Har arbejdet med køkkener siden 1973.

Ejer af »Funktion« i Hellerup, som sælger både køkkener og badeværelser.

Datteren Rikke Hammer Wellendorph blev i 2001 medejer af butikken og overtager den senere.

Har indrettet køkkener i både Danmark, Irland, England, Saudi Arabien, Rusland og Frankrig.

Et køkken fra »Funktion« koster fra 100.000 kroner eksklusiv bordplade.

Hun blev gift med **Ole Berger Wellendorph**, født den 1 feb. 1941.  
De blev skilt.

*Børn:*

20661. i. Mads Berger Wellendorph født 15 jul. 1966.

20662. ii. Rikke Hammer Wellendorph født 3 jun. 1970.



14013. **Hans Jørgen Valdemar Hammer**, født den 11 sep. 1943, død den 12 nov. 2008.

Beskæftigelse: Civilingeniør (kemi).

Han blev gift med (1) **Nini Cervera**, i 1963, født den 15 jun. 1944 i Spanien.  
De blev skilt.

Ninis Tapasbar er stiftet januar 2005 af Nini Cervera og Henrik Hammer. Nini Cervera er af spansk afstamning og med lige så bredt kendskab til det spanske køkken, som til det danske, bl.a. som husmor, og sin vante gang hos familien i Spanien. Henrik Hammer, som er søn til Nini, har et fantastisk stort, gastronomisk kendskab til den originale spanske tapas, og utrolig viden om spanske vine og drikkevaner.

Historen om Ninis Tapasbar

Mor, du burde åbne en restaurant, for du laver altså verdens bedste mad" sagde Ninis ældste og meget madglade søn under én af familiens sædvanlige søndagsmiddage. "Ja, det kunne være skægt at have en café midt inde i København", sagde hendes yngste søn, der læste på universitet og øjnede muligheden for gratis espresso. "Jeg synes, at du skal åbne en bar, for der mangler et sted at hygge med kollegaer og venner hele ugen igennem", bidrog den mellemste søn. "Nej sgu" råbte Mor Nini, "Jeg laver en kombineret ting, hvor man både kan spise godt, drikke spændende øl og vin, og få god kaffe og brunch

Sådan blev Ninis til, og da familien er halvt spanske og hundrede procent festglade, er maden på Ninis inspireret af det spanske køkken, som er let, lækkert og hurtigt at tilberede, vinene dertil er udvalgt med omhu, og fadøllet er fra de bedste bryghuse i ind-

Om sommeren er der servering udenfor på Landgreven, og der sker ofte et eller andet med musik eller underholdning

I hvert fald har Livgarden lovet at komme forbi hver dag kl. 12.55!

Vi håber, at du vil nyde vores sted, og har du spørgsmål, ønsker eller krav, vil vi forsøge at imødekomme disse efter bedste evne.

Med venlig hilsen Nini Cervera og Henrik Hammer:-)

*Børn:*

20663. i. Henrik Valdemar Hammer født 17 jan. 1964.

20664. ii. Steen Christian Hammer født 15 maj 1966.

20665.iii. Anders Frederik Hammer født 20 dec. 1973.

Han blev gift med (2) **Ann Sofi NN**.

*Børn:*

20666.iv. NN Hammer.

14014. **Ulla Ryum**, født den 4 maj 1937 i Sct. Thomas sogn, Sokkelund herred, Københavns amt, døbt den 21 nov. 1937 i Messiaskirken, Gentofte.

Uddannelse: 1990 Ph. D. i teatervidenskab.

Beskæftigelse: Forfatter.



Dansk Biografisk Leksikon.

Hun placeres af Thomas Bredsdorff sammen med forfattere som Svend Åge Madsen og Villy Sørensen i bogen "Sære fortællere", og hendes tidlige forfatterskab gør da også, at hun ofte karakteriseres som en af de få kvindelige modernister i den danske litteraturhistorie. Samtidig er hun en af de mest interessante skikkelser i moderne dansk teaterliv, dels som dramatiker og instruktør, dels som teaterteoretiker og underviser på Statens Teaterskole, Filmskolen og Forfatterskolen. Et særkende er hendes baggrund. Hun er uddannet smørrebrødsjomfru, men har også har skrevet ph.d.-afhandling om "Dramaets fiktive talehandlinger", 1993, en sammensmeltning mellem det jordnære og det åndelige, der er lige så berigende som fremherskende i hendes livsværk. Rislende igennem hele forfatterskabet, på tværs af alle genrer og skift, løber et kærlighedsbudskab: -.. det allervigtigste imellem levende folk – at de ved og forstår og ikke er bange for at vide og forstå, at de har brug for hinanden alle sammen altid,- som det formuleres i hørespillet "Denne ene dag", der blev udgivet i 1974 og to år efter opført.

Hun boede som barn først på Østerbro og siden i Hornbæk. Familien var katolsk og havde en stærk politisk bevidsthed. Hendes fader var modstandsmand, og hendes moder var medstifter af det pacifistiske, kommunistisk dominerede Danmarks Demokratiske Kvindeforbund, som hun som voksen selv skulle blive landsformand for 1975-78. Den politiske aktivitet omkring Vietnambevægelsen, som hun var en del af, mens hun boede i et kvindekollektiv i Nordsverige, var på internationalt plan. Den kollektive boform begyndte hun at praktisere som 16-årig, hvor hun flyttede hjemmefra, og det er en boform, der har været den foretrukne lige siden. I 1960 blev der indført en lov om, at moderen måtte anføre sit barns fader som "anonym" i stedet for "ukendt", hvis hun kunne påvise, at hun selv kunne forsørge sit barn. Hun var en af de første kvinder i Danmark, der af kvindepolitiske årsager benyttede sig af denne lov. Hendes ældste søn blev født i 1968, og hun var da allerede en velkonsolideret forfatter med en stribe bøger bag sig. Hun havde udgivet sin første roman "Spejl" som 23-årig i 1962, og i de følgende fem år skrev hun endnu syv værker. Heriblandt den smertesukke roman "Natsangersken", 1963, om kvinden, hvis - liv har været en lang række forsøg på at begynde, og den prisbelønnede fortællingsamling "Jakelnatten", 1967. Samtidig havde hun arbejde som foredragsholder for organisationen Arte og som lærer i kulturhistorie og sociologi på Kunsthøjskolen i Holbæk. Det hjalp desuden på økonomien, at hun var blevet tildelt Statens Kunstfonds treårige stipendium i 1965. Hun har lige siden opretholdt det høje produktionsniveau, og forfatterskabet viser en formidabel spændvidde i både genrer og udtryksform. Sideløbende har hun igennem årene røgtet mange forskellige kulturelle tillidshverv, bl.a. som medlem af Statens Kunstfonds litterære tremandsudvalg 1977-80 og i Nordisk Teaterkomité 1981-85, ligesom hun i stigende grad også har arbejdet som instruktør af egne og andres dramatiske værker.

Sønnen Rasmus' fødsel blev anledning til, at kortformen og dramatikken kom til at optage mere plads i forfatterskabet, da blevask og babymos, som hun har forklaret, dårligt levner tid til de lange seje træk, som romanformen kræver. I 1969 kom novellesamlingen "Tusindskove" og i 1971 "Noter om idag og igår". De følgende år var det dramatikken og teatret, der havde hendes hjerte. Samtidig blev forfatterskabet mere politisk. Hovedværket i 1970'erne blev fem høre- og skuespil, der tilsammen danner en stor dramatisk cyklus om, hvordan den vestlige verden ødelægger sig selv. Stykkerne blev alle opført, "Den bedrøvede bugtaler" i Radioteatret i 1970, "Myterne" på Comediehuset i 1973, "Krigen" på Det Kgl. Teater i 1975, "Jægerens ansigter" på Comediehuset i 1978, og "Og fuglene synger igen" i Radioteatret i 1980. Alle stykkerne blev udgivet i samlingen "Seks skuespil", 1990, hvor det sjette er kærlighedshørespillet "Denne ene dag". I regibemærkningerne til skuespillet "Krigen", hvor to grupper spiller to historier simultant, gøres der opmærksom på, at "Alle sceneændringer skal foregå for åbent tæppe og kunne forstås af publikum. Om muligt skal skuespillerne, mens de foretager ændringerne forklare hvad meningen er med dem."

Og dette er et kendetegn for hendes dramatik. Uanset om hun har skrevet for øret eller øjet, har teatrets inderste nerve og grundform, samspillet mellem skuespiller og publikum i ét rum, altid været hendes udgangspunkt. Således også i hendes teori om det moderne drama. I slutningen af 1970'erne begyndte hun at forske i kønnets betydning for sprog og erkendelse, og i 1980 holdt hun sit første foredrag om dette emne på en international conference for kvindelige filminstruktører i Amsterdam. I de kommende år forskede og underviste hun i køn og sprog, bl.a. på Norsk Kvindeuniversitet, hvor hun arbejdede tæt sammen med universitetets leder Berit Ås. I bogen "Sprog og køn", 1984, skrev hun i et

essay om kvindelige dramatikere: "Vi udvikler ofte scenerne gennem associationsteknik, tillægger ikke konflikter nogen særlig betydning, konkluderer sjældent, og snarere demonstrerer en række alternative muligheder, forholder os påfaldende ahierarkisk og næsten altid tidsdynamisk, og altså tidsrummæssigt. "Disse tanker er essensen i hendes teori om det moderne drama som et kvindeligt modsvar til den aristoteliske tradition, hvor et drama opbygges ud fra en begyndelse, en midte og en slutning. Teorien om det moderne dramas opbygning er behandlet i artiklen "Om den ikke aristoteliske fortælle teknik", 1982. Som en af de få herhjemme har hun også beskæftiget sig med teaterantropologi, og hos samerne og andre folkeslag, der har en mundtlig fortælletradition, har hun genfundet den særlige spiralske fortælleform, som hun anså som karakteristisk for kvinder.

I 1986 genoptog hun fiktionsprosaen med fremtidsvisionen "Jeg er den I tror". Romanen udgør den førstskrevne del af en slags trilologi, der foregår i tiden fra før Anden Verdenskrig frem til år 2039. De to andre dele er de prosalyriske tekster "Skjulte beretninger", 1993, og "Mod begyndelsen", 1999. Hun har selv karakteriseret disse udgivelser som et triptykon, en tredelt altertavle. En karakteristik, der ligger i forlængelse af den religiøse drejning, forfatterskabet tog midt i 1990'erne med de dramatiske værker "Passion", 1996, og "Vandringen og Sandets døtre", 1997. Hendes værker er oversat til seks forskellige sprog, og hun har modtaget en lang række priser for sit forfatterskab, bl.a., Danske Dramatikeres Hæderspris 1975, Tagea Brandts Rejselegat 1981, Bogpræmie for "Jeg er den I tror" 1987, og Holberg-Medaillen 1989 for sin dramatik.

Torben Brostrøm (red.): Danske digtere i det 20. århundrede, 1982. Bogens Verden 8/1995.

Hun blev gift med **Bjarne Jonsen**, født den 3 aug. 1945.

*Børn:*

20667. i. Rasmus Adam Jonsen født 24 okt. 1968.

20668. ii. Martin Ilija Jonsen født 6 mar. 1973.

14015. **Anne-Ulrikka Ryum**, født den 16 maj 1940 i Sct. Thomas sogn, Sokkelund herred, Københavns amt, hjemmedøbt den 16 nov. 1940.

Hun blev gift med **Tage Larsen**, født den 25 jul. 1927.

*Børn:*

20669. i. Mads Ryum Larsen født 6 jun. 1964.

20670. ii. Klaus Ryum Larsen født 19 jul. 1966.

14016. **Karen Merete Hammer**, født den 14 nov. 1938.

Cand. mag et art (Københavns Universitet). Studier i Zoologi, Botanik, Geografi, Geologi og Filmkundskab. Har anmeldt film siden 1979 i diverse filmtidsskrifter og aviser.

Hun blev gift med **Jørgen Jakobsen**, født den 12 feb. 1940.

*Børn:*

20671. i. Thomas Hammer-Jakobsen født 16 okt. 1963.

20672. ii. Jakob Hammer-Jakobsen født 29 okt. 1965.

14017. **Inga Louise Hammer**, gældende navn Inga Louise Selmer Hammer, født den 24 mar. 1941 i Sct. Thomas sogn, Sokkelund herred, Københavns amt, døbt den 21 sep. 1941 i Virum kirke.

Beskæftigelse: Psykoterapeut.

Hun blev gift med **Mogens Møllegaard**, født den 2 maj 1937.

*Børn:*



20673. i. Laila Helene Møllegaard Hammer født 15 sep. 1964.  
20674. ii. Anders Bo Møllegaard Hammer født 9 dec. 1966.  
20675.iii. Ole Esben Hammer født 11 jan. 1972.

14018. **Ida Birgitte Hammer**, født den 3 aug. 1942.

Hun blev gift med (1) **Ole Høst**, født den 26 feb. 1936.

Hun blev gift med (2) **Allan Astrup Jensen**, født den 21 jun. 1943 i København.

Beskæftigelse: Forskningsdirektør.

Uddannelse:

September 1962 til Juli 1969: Student ved Københavns Universitet, Kemisk Institut, CSc. i organisk kemi (i 1969 svarede CSc. til PhD).

Erhvervserfaring:

June 1974- January 1982: Scientific officer (chemist) in the Offices of Ecology and Hygiene / Existing Chemicals. Danish National Agency for Environmental Protection.

January 1982- March 1989: Senior scientist (chemical toxicology) at the Department of Toxicology and Biology, Danish National Institute of Occupational Health.  
March 1989- September 1992: Head of Section, Department of Environmental Technology, Danish Technological Institute.

September 1992 – Januar 2004: Afdelingschef fra 1992, Forskningschef/Forskningsdirektør fra 1996. dk-TEKNIK Energi & Miljø.

Januar 2004 - Februar 2011: Teknisk Chef from 2004 og R&D Koordinator fra 2010, , FORCE Technology.

September 2010: Forskningschef, CEO, Nordisk Institut for Bæredygtige Produkter, Miljøkemi og Toksikologi.



*Børn:*

20676. i. Niels Astrup Hammer født 14 jan. 1972.  
20677. ii. Gregers Astrup Hammer født 20 jun. 1973.

14019. **Niels Peder Hammer**, født den 19 aug. 1946.

Han blev gift med **Alice Karen Lund**, født den 5 nov. 1953.

*Børn:*

20678. i. Carsten Hammer født 27 apr. 1976.  
20679. ii. Torsten Hammer født 16 maj 1978.

14020. **Grethe Bistrup**, født den 4 apr. 1915 i Solbjerg sogn, Frederiksberg, Københavns amt, døbt den 23 maj 1915 i Sankt Markus kirke.

Født på Frederiksberg fødehjem.

14021. **Betty Margit Klenz**, født den 4 nov. 1919 i København.

Emigreret: 1930 til Amerika.

14022. **Knud Klenz**, født i 1931 i København.

Emigreret: til Amerika.

14023. **NN Forsberg**.

14024. **NN Aarestrup Michaelsen**.

14025. **Kate Fals**, født den 29 sep. 1916 i Godthåbs sogn, Frederiksberg, Københavns amt, døbt den 18 feb. 1917 i Godthaabs Kirke, død den 15 apr. 1944 i Frederiksberg sogn, Sokkelund herred, Københavns amt, bisat den 20 apr. 1944 i Søndermark krematorium, København.

Udlagt barnefader Helge Fals, Buen 12, København. Boede ved sin død på Amagerfælledvej 38 i København.

Hun blev gift med **Otto Axel Johan Zinck**, født den 18 dec. 1904 i Sct. Jacobs sogn, København Holmens, Københavns amt (søn af Frederik August Zinck [Grosserer] og Mary Dorthea Steen).

Beskæftigelse: Grosserer og Maskinskrivningsforhandler.

14026. **Viggo Bidstrup**, født den 22 okt. 1918 i Godthåbs sogn, Frederiksberg, Københavns amt, død den 22 okt. 1918 i Godthåbs sogn, Frederiksberg, Københavns amt, begravet den 27 okt. 1918 på Frederiksberg assistens kirkegaard.

Født og død på Frederiksberg hospital. Død 1 dag gammel.

14027. **Margrethe Verner Jensen**, født den 4 mar. 1927 i Helligaands sogn, København Vor Frue, Københavns amt, døbt den 15 maj 1927 i Grøndals kirke.

Hun blev gift med **Ole Holflod Iversen**, 29 jan. 1949 i Vor Frue Kirke, Kalundborg, født den 28 jul. 1923 i Skive sogn, Hindborg herred, Viborg amt (søn af Karl Emil Iversen [Reservelæge] og Ellen Marie Georgia Carla Thorborg Højer), hjemmedøbt den 19 aug. 1923, døbt den 23 mar. 1924 i Vor Frue Kirke, Kalundborg, død den 27 feb. 1995.

Boende 1954 i Ligustervænget 20 i Virum.

Beskæftigelse: 1954 Læge.

*Børn:*

20680. i. Peter Iversen født 26 nov. 1950.

20681. ii. Annedorthe Iversen født 6 jan. 1954.

14028. **Hans Aage Mikkelsen**, gældende navn Hans Aage Mikkelsen Bistrup, født den 26 apr. 1920 i Korsløkke sogn, Odense herred, Odense amt, hjemmedøbt den 22 jun. 1920, døbt den 26 jun. 1921 i Sct. Knuds kirke, Odense.

Født i Ejby, Vor Frue Landsogn, Odense.

Han blev gift med **Dora NN**.

14029. **Birthe Andersen**, født den 14 mar. 1940 i Bethlehems sogn, København Vor Frue, Københavns amt, døbt den 21 jul. 1940 i Godthaabs Kirke.

Hun blev gift med **Jørgen Hindsholm**, 8 apr. 1961, født den 4 nov. 1934 i København.

*Børn:*

20682. i. Rikke Hindsholm født 11 feb. 1966.

20683. ii. Trine Hindsholm født 9 jul. 1968.

14030. **Kirsten Lone Andersen**, født den 22 jul. 1951 i Godthåbs sogn, Frederiksberg, Københavns amt, døbt den 16 dec. 1951 i Godthaabs Kirke.

Født på Frederiksberg hospital.



Hun blev gift med **Stig Bredgaard Miss**, 21 maj 2004, født den 26 sep. 1950 i Solbjerg sogn, Frederiksberg, Københavns amt (søn af Erling Cornelius Vincent Bredgaard Miss [Overassistent] og Rita Ragnhild Viola Pedersen Jensen), døbt den 26 nov. 1950 i Hvidovre kirke.



Han blev mag.art. i kunsthistorie fra Aarhus Universitet i 1979. Samme år blev han leder af Vejle Kunstmuseum, og ti år senere blev han udnævnt til sin nuværende stilling som direktør for Thorvaldsens Museum i København. Han har og har haft en lang række tillidsposter i museumsverdenen, og er blandt andet censor ved Institut for Kunsthistorie ved universiteterne i Århus og København. Ridder af Dannebrog af 1. grad - tildelt den 15 mar. 2011.

Beskæftigelse: Museumsdirektør.

14031. **Frank Laursen**, født den 21 jun. 1937 i København.

Han blev gift med **Karen Olsen**, 28 dec. 1963.  
De blev skilt.

*Børn:*

- 20684. i. Lisbeth Laursen født 19 nov. 1964.
- 20685. ii. Søren Laursen født 5 aug. 1969.

14032. **Lis Christine Bistrup**, født den 24 dec. 1930 i Samuels sogn, Sokkelund herred, Københavns amt, døbt den 17 maj 1931 i Nathanael kirke, København.

14033. **Palle Bistrup**, født den 20 aug. 1918 i Christians sogn, Sokkelund herred, Københavns amt, døbt den 22 sep. 1918 i Christians kirke, Christianshavn, død den 4 nov. 1990 i Virginia Beach, Virginia Beach, Virginia, U.S.A.

Emigreret til Amerika.

Beskæftigelse: Kontorist.

14034. **Ellen Grethe Bistrup**, født den 30 mar. 1920 i Maglegårds sogn, Sokkelund herred, Københavns amt, døbt den 16 maj 1920 i Christians kirke, Christianshavn, død den 29 jul. 1957 i Vedbæk sogn, Sokkelund herred, Københavns amt, begravet den 3 aug. 1957 på Mariebjerg kirkegaard.

Født på fødehjemmet, Hartmansvej 11 i Hellerup. Boede ved sin død på Strandvej 23, Skodsborg i Vedbæk.

Beskæftigelse: Kontorist.

Hun blev gift med **Svend Seitzberg**, 13 aug. 1944 i Utterslev kirke, født den 26 feb. 1917 i Brønshøj sogn, Sokkelund herred, Københavns amt (søn af Otto Louis Seitzberg [Snedkermester] og Ane Margrethe Pouline Kirstine Jensen Dollerup), døbt den 6 maj 1917 i Brønshøj Kirke, død den 9 jul. 2001, bisat den 13 jul. 2001 fra Søllerød kirke.

Boede 1946 på Nørre Voldgade i København. Boende 1957 på Strandvej 23 i Skodsborg.

Uddannelse: Cand. polyt.

Beskæftigelse:  
Civilingeniør.  
Adm. Direktør.

Rosekamp.dk.



<p>Levnedsbeskrivelse.</p> <p>Student (Efterslægtsselskabets skole) 1935; Cand. polyt. 1940; Statseksam. ejendomsmægler 1941; ansat i stadsingeniørens direktorat, København 1942-53; Adm. direktør for Renholdningsselskabet af 1898 fra 1955.</p> <p>Endvidere direktør for A/S Danske Andelshuse, A/S Seitzberg og Neltoft, rådg. civilingeniører, A/S Indubyg og A/S Præstevænget.</p> <p>Medlem af bestyrelsen for Forenede Kreditforeninger, Københavns Grundejerforening, Storkøbenhavns Grundejerforbund, Dansk Ingeniørforenings Pensionskasse, A/S Præstevænget, A/S Indubyg, A/S Seitzberg og Neltoft, A/S Grundejernes Handelsselskab og S-N consult, Kolding A/S.</p> <p>Medlem af repræsentantskabet i Håndværkerbanken i København og Københavns Brandforsikring samt i perioden 1945-47 i Dansk Ingeniørforening.</p> <p>Patent på anordning til befugtning af affald under komprimering.</p> <p>Adresse: Skodsborg Strandvej 23, 2930 Klampenborg. Sommerbolig: Jelhytten, Dybesø, 4581 Rørvig.</p>
--

Peter Reinhold af Uhr.
<p>Svend Seitzberg var en mand med mange kvaliteter.</p> <p>Han samlede på orkideer, ægte tæpper, huse, aktier, antikviteter m.m.</p> <p>Han var også en meget ærlig mand der aldrig kunne li' snyd.....</p>

<p>Den tidligere direktør i R98 (Renholdningsselskabet af 1898) Svend Seitzberg er død. Han blev 84 år. Svend Seitzberg var kendt som ophavsmanden til den moderne affaldshåndtering i Danmark, og han var gennem 32 år administrerende direktør i landets største affalds- og genanvendelsesvirksomhed, R98. Udover at have været direktør for R98 fra 1955 til 1987 var Svend Seitzberg også organisationsmand. Han var i flere år formand for Ingeniørernes Pensionskasse, og indtil sin død var han æresmedlem af den internationale organisation for affaldsselskaber, ISWA. Derudover var Seitzberg blandt andet direktør for Danske Andelshuse, næstformand for Nykredit fra 1991-94.</p>
--

*Børn:*

20686. i. Torben Otto Seitzberg født 13 jan. 1946.  
20687. ii. Jørgen Tage Seitzberg født 16 jan. 1950.

14035. **Ketty Viola Bistrup**, født den 27 jul. 1906 i Hellig Kors sogn, Sokkelund herred, Københavns amt, døbt den 16 sep. 1906 i Bethlehems kirke, død den 24 maj 1994 i Bellahøj sogn, Sokkelund herred, Københavns amt, begravet på Bispebjerg Kirkegård, København.

Født i Gartnergade 1, 2 i København. Ved Theodor Vilhelm Rosaurus Bistrups og Marthas død i 1924, bliver de fire børn fordelt. Ketty kom til bedsteforældrene Peter Hansen og Peternille Jensen. Her boede kun i kort tid. Hun var vant til at have eget værelse., og kunne ikke klare at bo sammen med så mange mennesker. Hun kom i huset, senere blev hun damefrisør og telefonistinde. Hun var lille og havde højhælede sko på for at kunne skifte propperne på centralen. Var i mange år på Valby central, og på centralen i Nørregade, samt i telefonhuset ved mellembys. Ugift.

Beskæftigelse:  
1930 Damefrisør.  
Telefonistinde.

14036. **Bjarne Svend Bistrup**, født den 24 apr. 1915 i Sct. Matthæus sogn, Sokkelund herred, Københavns amt, døbt den 6 jun. 1915 i Sct. Matthæus kirke, København, død den 7 jul. 1990 i Skt. Jørgens sogn, Næstved købstad, Tybjerg herred, Præstø amt.

Ved FT-1916 er han i pleje i Ohlenschlægergade 8 A sammen med sine morfar Peter Hansen og dennes familie. Forældrene boede ved hans fødsel på Tagensvej 24 i København. Ved Theodor Vilhelm Rosaurus Bistrups og Marthas død i 1924, bliver de fire børn fordelt. Han boede som barn efter forældrenes død hos en logebror til Peter Hansen (morfar). Han havde en dårlig barndom. Plejeforældrene var Kathrine og Emil Petersen. De boede i Danmarksgade. Han boede der, til han blev 14 år. Derefter boede han på Strindbergsvej 79 i Valby. Da han blev 18 flyttede han på et lejet værelse. Det kongelige Vaisenhus skaffede ham en kontorelevplads hos tobaksfirmaet Tørring til 25 kr. om måneden det første år. Efter præliminær eksamen blev han ansat på rådhuset i Gentofte, hvorfra han gik på pension. Bjarne var til sidst kontorfuldmægtig. Boede i mange år på Klaus Næbs vej 12 i Virum. Han havde selv ladet huset opføre. Solgte huset og flyttede til Bogensevej i Næstved.

Beskæftigelse: Kontorfuldmægtig.

Han blev gift med **Gerda Amalie Kristine Jørgensen**, 19 jul. 1936, født den 29 mar. 1909 i Tappernøje Møllehuse, Snese sogn, Bårse herred, Præstø amt (datter af Carl Christian Jørgensen [Møllesvend] og Bertha Kristine Sofie Henriksen), døbt den 4 jul. 1909 i Snese kirke.

14037. **Grethe Anny Bistrup**, født den 22 sep. 1919 i Kingo sogn, Sokkelund herred, Københavns amt, døbt den 7 dec. 1919 i Kingos kirke, død den 9 sep. 2008 i Bagsværd sogn, Sokkelund herred, Københavns amt, bisat den 15 sep. 2008 fra Stengård kirke, urne nedsat den på Gladsaxe kirkegaard.

Forældrene boede ved hendes fødsel på Tagensvej 24 i København. Ved Theodor Vilhelm Rosaurus Bistrups og Marthas død i 1924, bliver de fire børn fordelt. Grethe blev født på Tagensvej i København. Gik på Vajsenhuset Skole, Nørre Farimagsgade, København i perioden 1926-1934, blev kontorelev hos Harald Kjær Trælastimport i perioden 1 maj 1934 til 1 okt. 1944. Skoleåret startede dengang 1. april. Hun blev forældreløs da hun var fire år, og husker intet om sine forældre. Hun kom til sin morfar og mormor, der boede på Strindbergs Alle 79 i Valby. Her boede hun indtil hun blev gift i 1942. Kom i lære som kontorassistent hos Harald Kjær & Co Trælast kompani (i dag Dalhof Larsen og Hornemand). Her traf hun sin mand Mogens. De fik en lejlighed på Jernbanevej 5 C 3. sal th. Det var under 2. verdenskrig, så det var rart at bo med nem adgang til toget. Grethe arbejdede indtil Kirsten blev født. Senere hjalp hun med regnskaberne i Mogens Tømmerhandel. (Stengårdens Tømmerhandel) Først lå tømmerhandlen på Stengårds alle 79 Lyngby, hvor hun også boede. Senere blev den flyttet til Krogshøjvej 48 Bagsværd. I dag er NOVO's børnehaven på stedet. Grethe bor nu (2008) på Omsorgscenteret Bakkegården i Bagsværd.

Beskæftigelse: Kontorassistent.

Hun blev gift med **Mogens Marquard Jørgensen**, 14 maj 1942 i Bagsværd kirke, født den 17 jun. 1908 i Fredericia, Trinitatis sogn, Elbo herred, Vejle amt (søn af Hans Marquard Jørgensen [Købmand] og Carla Margrethe Charlotte Oldenburg), døbt den 23 aug. 1908 i Trinitatis kirke, Fredericia, død den 5 maj 1991 på Herlev sygehus.

Boede 1949 på Jernbanevej 5c i Lyngby.

Beskæftigelse: 1945 Tømmerhandler.

#### *Børn:*

- 20688. i. Kirsten Marquard Jørgensen født 24 jan. 1945.
- 20689. ii. Bente Marquard Jørgensen født 30 maj 1946.
- 20690. iii. Ulla Marquard Jørgensen født 13 apr. 1949.

14038. **Kaj Verner Bistrup**, født den 30 mar. 1922 i Kingo sogn, Sokkelund herred, Københavns amt, døbt den 28 maj 1922 i Kingos kirke, død den 16 mar. 1977 i Helsinges sogn, Holbo herred, Frederiksborg amt.

Ved Theodor Vilhelm Rosaurus Bistrups og Marthas død i 1924, bliver de fire børn fordelt.

Kaj kom til sin morbror Peter Jensen i Helsinges, som var postbud og som i forvejen havde 4 piger og en dreng.

Frederiksborgs Amtsbureau.

DØDSFALD.

Fuldmægtig Kaj Bistrup, Helsinges.

Fuldmægtig Kaj Bistrup Platanvej 8, Helsinges, er pludselig død, netop som han skulle begynde en ny dags gerning i Handelsbankens Helsinges-afdeling.

Kaj Bistrup blev 54 år, var opvokset i Helsinges. Han var oprindelig på et revisorkontor i Hillerød, men kom så til den daværende Nordsjællands Bank i Helsinges, hvor han fortsatte efter med fusionen med Handelsbanken. Han var en dygtig og skattet medarbejder i banken, hvor han var afholdt af alle for sit venlige og beskedne væsen.

Kaj Bistrup var også regnskabsfører og kasserer for I/S Helsinges Vandværk, en bestilling han udførte med stor akkuratease, og også vandværket vil komme til at savne hans arbejdskraft. Afdødes kone døde for et år siden.

Beskæftigelse: Fuldmægtig.

Han blev gift med **Sigrid Dreisig**, født den dec. 1920, død den 14 apr. 1976 i Helsinges sogn, Holbo herred, Frederiksborg amt.

*Børn:*

20691. i. (stedbarn) Anne-Jette Dreisig.

14039. **Dagmar Marie Andine Bistrup**, født den 22 aug. 1916 i Haraldsted sogn, Ringsted herred, Sorø amt, døbt den 24 sep. 1916 i Haraldsted kirke.

Beskæftigelse: 1935 Pakkerske.

Hun blev gift med **Ivan Viggo Henning Frederiksen**, gældende navn Ivan Viggo Henning Lind, 5 maj 1935 i Ansgarkirken, født den 27 feb. 1912 på Rigshospitalet, København (søn af Axel Julius Frederiksen [Kusk] og Carla Mariane Lind), hjemmedøbt den 26 feb. 1913, døbt den 3 maj 1935 i Ansgarkirken.

Boede 1935 på Tornskadestien 18, 2 i København.

Beskæftigelse: 1935 Maskinarbejder.

*Børn:*

20692. i. Birger NN født 14 jun. 1940.

14040. **Aage Robert Bistrup**, født den 4 sep. 1918 i Kværkeby sogn, Ringsted herred, Sorø amt, døbt den 29 sep. 1918 i Kværkeby kirke.

Emigreret til Sverige.

14041. **Axel Poul Vilhelm Sigfred Bistrup**, født den 17 okt. 1921 i Vanløse sogn, Sokkelund herred, Københavns amt, døbt den 29 jan. 1922 i Vanløse kirke, København.

Beskæftigelse: 1959 Malermester.

14042. **Ena Elida Anne Marie Bistrup**, født den 2 jan. 1926 i Brønshøj sogn, Sokkelund herred, Københavns amt, døbt den 11 jul. 1926 i Vanløse kirke, København.

14043. **Erling Bistrup**, født den 22 jun. 1931 i København.

Boede 1959 på Rosenalle 3 i Hareskov By, Ballerup.

Beskæftigelse: 1959 Radiomekaniker.

Han blev gift med **Anny Mundeling Højrup**, 14 maj 1955 i Vor Frue Kirke, Næstved, født den 13 nov. 1933, død den 9 jun. 2010 i Slangerup sogn, Lyngby-Frederiksborg herred, Frederiksborg amt, bisat den 16 jun. 2010 fra Slangerup kirke.

*Børn:*

20693. i. Annette Bistrup født 3 nov. 1958.

14044. **Poul Helmuth Bistrup**, født den 28 aug. 1916 i Anna sogn, Sokkelund herred, Københavns amt, døbt den 29 okt. 1916 i Anna kirken.

Boede 1939 på Postholdervej 2, 3 i København.

Beskæftigelse: 1939 Snedker.

Han blev gift med (1) **NN**, død før 1939 i København.

Han blev gift med (2) **Else Lilly Strambou**, 23 jun. 1939 i Garnisons kirke, København, født den 17 maj 1921 i Garnisons sogn, København Holmens, Københavns amt (datter af Carl Strambou [Glarmester] og Anna Christine Sørensen).

Beskæftigelse: 1939 Syerske.

14045. **Henning Arne Siegfred Bistrup**, født den 29 aug. 1916 i Getsemane sogn, København Vestre, Københavns amt, døbt den 22 okt. 1916 i Gethsemane kirke, København.

Boede 1944 på Nakskovvej 4 i København.

Beskæftigelse: 1944 Glarmestersvend.

Han blev gift med **Esther Kristine Gertrud Nielsen**, 31 jan. 1943 i Sundby kirke, København, født den 11 nov. 1918 i Kalundborg Købstad sogn, Ars herred, Holbæk amt (datter af Georg Nielsen [Glarmester] og Oliva Karen Bruun), død i 2010.

Beskæftigelse: 1943 Tilskærerske.

*Børn:*

20694. i. Alice Inger Bistrup født 11 nov. 1945.

14046. **Poul Axel Vilhelm Bistrup**, født den 19 jul. 1919 i Getsemane sogn, København Vestre, Københavns amt, døbt den 14 sep. 1919 i Gethsemane kirke, København, død den 28 aug. 1993.

Boede 1944 på Nakskovvej 5, st i København.

Beskæftigelse: 1944 Maskinarbejder/Smed.

Han blev gift med **Nonny Aase Cordovilla Nielsen**, 31 maj 1942 i Enghave kirke, født den 20 jan. 1921 på Rigshospitalet, København (datter af Aage Nielsen [Kurvemager] og Nonny Berthor Louise Mommirsen), død den 18 mar. 1997.

*Børn:*

20695. i. Gert Lykke Bistrup født 21 dec. 1944.

20696. ii. Ally Glenne Bistrup født 7 jan. 1948.

14047. **Kaj Lykke Bistrup**, født den 16 sep. 1925 på Rigshospitalet, København, døbt den 25 okt. 1925 i Gethsemane kirke, København, død i 1992.

Boede 1946 på Hanstholmvej 57, 1 i Vanløse.

Beskæftigelse: 1944 Trykkeriarbejder.

Han blev gift med **Jonna Damkjær Hansen**, 22 okt. 1944 i Aalholm kirke, født den 28 mar. 1926 i Sankt Mikkel sogn, Slagelse herred, Sorø amt (datter af Svend Aage Damkjær Hansen [Vaffelbager] og Edith Ane Kirstene Hansen).

*Børn:*

20697. i. Flemming Lykke Bistrup født 16 maj 1944.

20698. ii. Lone Jeanette Bistrup født 27 dec. 1946.

20699.iii. Birthe Bistrup født 9 nov. 1947.

14048. **Jan Henning Plesner**, født den 30 maj 1941 i Frederiksberg sogn, Sokkelund herred, Københavns amt, døbt den 3 aug. 1941 i Søndersted kirke.

Født på en fødeklinik i Hostrup Have 50, 5 på Frederiksberg.

14049. **Mette Gad**, født den 27 nov. 1957 i Holbæk Købstad sogn, Merløse herred, Holbæk amt.

Uddannelse Cand. mag. i musik og italiensk.

Beskæftigelse: 2015 Freelanceoversætter ved den Jyske Opera.



14050. **Signe Gad**, født den 9 apr. 1960 i Holbæk Købstad sogn, Merløse herred, Holbæk amt.

Uddannelse: Skuespiller fra "Dartington College of Arts" England.

Beskæftigelse: Lærer i Alexanderteknik.

Hun blev gift med **Ole Kornbæk Schrøder**.

*Børn:*

20700. i. Karen Gad Schrøder født 23 jul. 2001.



14051. **Andreas Gad**, født den 27 sep. 1962 i Risskov sogn, Hasle herred, Aarhus amt.

Beskæftigelse: Arkitekt.

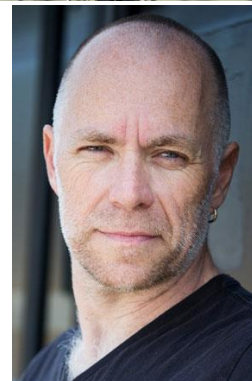

Han blev gift med **Cathrine Illeborg**.

*Børn:*

- 20701. i. Sofia Illeborg Gad født 7 jul. 1995.
- 20702. ii. Rose Illeborg Gad født 20 jul. 1997.



14052. **Ulla Gad**, født den 29 apr. 1969 i Risskov sogn, Hasle herred, Aarhus amt.

Uddannelse: Cand. phil. i fransk.

Hun blev gift med **Christian Lodberg Hvas**, borgerlig viet den 13 sep. 2001 på Aarhus Rådhus, født den 1 okt. 1970 i Køge købstad, Køge sogn, Ramsø herred, Roskilde amt (søn af Søren Lodberg Hvas og Ulla NN).

*Børn:*

- 20703. i. Søren Gad Hvas født 14 sep. 1998.
- 20704. ii. Smilla Gad Hvas født 24 dec. 2000.
- 20705. iii. Anna Gad Hvas født 20 jun. 2003.



14053. **Edith Bistrup**, gældende navn Ditte Edith Bistrup, født den 30 sep. 1969 i Tveje Merløse sogn, Merløse herred, Holbæk amt, døbt den 24 maj 1983 i Tølløse kirke.

Beskæftigelse: Lærer.

Hun blev gift med **Lars Sørensen**, borgerlig viet den 19 maj 2007 på Københavns rådhus, født den 7 apr. 1968 i Roskilde købstad, Sømme herred, Roskilde amt (søn af Sigurd Kurt Sørensen og Elna Mary Nielsen).

*Børn:*

- 20706. i. Adam Sigurd-Sørensen født 25 aug. 2007.
- 20707. ii. Thea Bistrup-Sørensen født 23 okt. 2011.





14054. **Martin Bistrup**, født den 2 jun. 1971 i Tveje Merløse sogn, Merløse herred, Holbæk amt, døbt den 24 maj 1983 i Tølløse kirke.

Beskæftigelse:

Tømrer.

Pædagog.

Kok.

Forretningsdrivende.

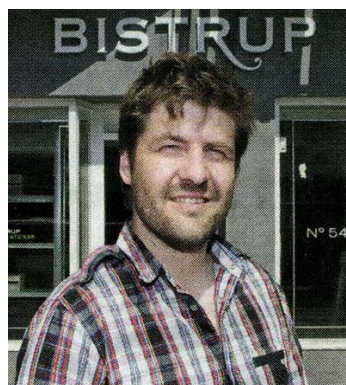

Gladsaxe Bladet, tirsdag 27. maj 2008, af Carsten Egeholt.

Bagels og sunde sandwich i Søborg

Fredag den 6. juni åbner Bistrup Delikatesse på Søborg Hovedgade 54 i lokalerne, hvor '30 by Kammersgaard' tidligere havde adresse.

Han har nok at se til ham Martin Bistrup.

Da Gladsaxe Bladet kontakter ham med henblik på denne artikel, er han to dage forinden blevet far for tredje gang. Foruden drengene på henholdsvis 7 år og 5 år er familien, der bor på Kildebakkegårds Alle i Søborg, nu også blevet beriget med en lille pige.

I de seneste par måneder har 36-årige Martin Bistrup været i gang med at ombygge lokaler for snart at kunne byde kunderne velkommen i 'Bistrup Delikatesse', hvor det primært kommer til at handle om bagels, der er en bolle med et hul i midten, som man flækker, og gør delikat med ingredienser som kød, grønsager, salat og meget andet.

"Vi vil lave ca. otte forskellige bagels", siger Martin Bistrup, der også vil være åben for kundernes specielle ønsker.

Våd begyndelse

Første gang Martin Bistrup kom i forretningen efter at have overtaget den, kunne han konstatere, at der var en stor vandskade. Det slog dog ikke den uddannede tømrer og pædagog ud.

Nu er alt lavet om i det, der før var tøjforretning. Facaden er pudset op, der er lagt nyt gulv, nymalede vægge og lofter, og så er der sat klinker op, så forretningen nu fremstår indbydende.

Med ca. otte siddepladser i forretningen og fire-seks pladser udenfor håber Martin på, at Søborg-borgerne vil tage godt imod 'Bistrup Delika-tesse', som han synes manglede i Søborg.

"Der er kommet godt gang i forretningslivet i Søborg og jeg ville gerne have kortere afstand til arbejde", siger Martin Bistrup, der er ved at afvikle sin forretning 'Bistrup Bagels', der ligger i Vedbæk.

Martin Bistrup har arbejdet mange steder og i mange slags job bl.a. i Cafe Europa og som kok hos Slagter Broe i Gentofte.

Producerer skolemad

Martin Bistrup leverer også bagels, sandwich, rugbrødsboller, salater, bagelsboller, juice, frisk frugt, humus og vand til to skolekantiner i Vedbæk. På Søborg Hoved-gade er der plads nok til, at producere skolemaden.

I 'Bistrup Delikatesse' - der også vil fungere som take away - vil der være en stor kaffeafdeling, kager, friskbagte croissanter, muffins med blåbær eller chokolade, brownies, mandelkager fra Italien, håndlavet fyldt chokolade fra Ålborg, tapas, oliven, soltørrede



tomater, marmelader, olivenolie med og uden krydderurter, chutney, pesto, oliventarpanader, Sønderjyske pølser og te fra Carstensens Thehandel.

Han blev gift med **Mette-Katrine Clausen**, 24 apr. 2003 i Ravsted kirke, født den 4 maj 1975 i Tønder (datter af Claus Kristian Clausen og Kirsten Andersen), døbt den 29 jun. 1975 i Ravsted kirke.

Beskæftigelse: Beklædningsdesigner.

*Børn:*

20708. i. Jeppe Svend Bistrup født 13 dec. 2000.

20709. ii. Kalle Bistrup født 16 jul. 2003.

20710. iii. Carla Bistrup født 15 maj 2008.

14055. **Thomas Raaberg-Møller**, født den 20 jan. 1978 i Haderslev Købstad sogn, Haderslev herred, Haderslev amt.

Dommerudnævnelsesrådet har den 24. august 2017 holdt møde om besættelse af de stillinger, der blev opslået ledige, Dommerudnævnelsesrådet har på mødet afgivet følgende indstilling til brug for justitsministeren:

En stilling som dommer ved Retten i Roskilde:  
Specialanklager Thomas Raaberg-Møller, Statsadvokaten for Særlig Økonomisk og International Kriminalitet.

Uddannelse: Cand. jur.

Beskæftigelse: Fuldmægtig i Justitsministeriet.

14056. **Kristine Raaberg-Møller**, født den 10 apr. 1979 i Haderslev Købstad sogn, Haderslev herred, Haderslev amt.

Beskæftigelse: Jordemoder.



Hun blev gift med **Thomas Hamilton**, 17 mar. 2009, født den 13 apr. 1980.

Beskæftigelse: Klassisk musiker.

*Børn:*

20711. i. Selma Viola Hamilton født 25 mar. 2010.

20712. ii. Laurits Hamilton født Omk 2011.



14057. **Karen Raaberg-Møller**, født den 15 jun. 1982 i Haderslev Købstad sogn, Haderslev herred, Haderslev amt.

Uddannelse: Cand. psyk.

14058. **Charlotte Bjerregaard Pedersen**, født den 15 apr. 1961 i København.

14059. **Merete Bjerregaard Pedersen**, født den 15 apr. 1961 i København.

*Børn:*

20713. i. Oskar Bjerregaard.

14060. **Elisabeth Bjerregaard Pedersen**, født den 1 nov. 1967 i København.

14061. **Daniel Robert Coquillette**, født den 23 maj 1944.

Uddannelse: 1969 - 1971 Harvard Law School.

Beskæftigelse:

Dean of Boston Law school

1996 University Professor of Law.



The author of *Lawyers and Fundamental Moral Responsibility*, *The Anglo-American Legal Heritage*, *Francis Bacon*, and *The Civilian Jurists of Doctor's Commons* and editor of *Law in Colonial Massachusetts* and *Moore's Federal Practice*, J. Donald Monan Professor of Law Daniel R. Coquillette teaches and writes in the areas of legal history and professional responsibility.

Professor Coquillette was a law clerk for justice Robert Braucher of the Supreme Judicial Court of Massachusetts and Chief Justice Warren E. Burger of the Supreme Court of the United States. He taught legal ethics on the faculty of the Boston University Law School, taught as a Visiting Professor at Cornell Law School and Harvard Law School, and became a partner for six years at the Boston law firm of Palmer & Dodge, where he specialized in complex litigation. He served as Dean of Boston College Law School from 1985-1993, and was named J. Donald Monan, S.J. University Professor in 1996.

Among his many activities, Professor Coquillette is an Advisor to the American Law Institute's Restatement on Law Governing the Legal Profession, a member of the Harvard University Overseers' Committee to Visit Harvard Law School, and Reporter to the Committee on Rules of Practice and Procedure, Judicial Conference of the United States. For five years, he was Chairman of the Massachusetts Bar Association Committee on Professional Ethics and Chairman of the Task Force on Unauthorized Practice of Law. He also served on the American Bar Association Committee on Ethics and Professional Responsibility, the Board of the American Society of Legal History, the Massachusetts Task Force on Model Rules of Professional Conduct and the Massachusetts Task Force on Professionalism. He was also a member of the Special Committee on Model Rules of Attorney Conduct of the Supreme Judicial Court of Massachusetts.

#### EDUCATION

A.B., Williams College; M.A., Oxford University; J.D., Harvard University.

*Børn:*

20714. i. Anna Rebecca Coquillette født i 1970.

14062. **William H. Coquillette**, også kendt som Bill Coquillette.

Beskæftigelse: Lawyer.



William is a member of a prominent Cleveland Ohio law firm.

Bill Coquillette's corporate law practice focuses on complex mergers, acquisitions, and financings and, for more than two decades, a substantial portion of his practice has focused on representing private equity funds, management groups, and other parties in connection with leveraged buyouts and venture capital transactions. In addition, having served as a director for several companies, including an NYSE company, he counsels boards and investors on a variety of corporate governance issues.

Recently, Bill was the lead outside M&A lawyer on the sale of The North American Manufacturing Company to Fives SA, the purchase by Primus Capital of HMS, and the sale by Axcelis Technologies of its Japanese joint venture.

Bill's public service efforts include 30 years of involvement in the Cleveland Foodbank, of which he is currently board president. He also is president of the Association of Marshall Scholars.

#### Education

Harvard University (J.D. 1975); Oxford University (Hon. B.A. 1973; Marshall Scholar, 1971-1973); Yale University (B.A. summa cum laude 1971)

#### Bar Admissions

Ohio and Massachusetts

#### Clerkships

Law Clerk to Justice Wilkins, Massachusetts Supreme Court (1975 term)

#### Honors & Distinctions

Hunger's Hope Award For Excellence in Board Leadership from America's Second Harvest, 2001; Key to City of Cleveland, May 1999; 1998 "Winds of Change" Award from Cleveland Interchurch Council

14063. **Charlotte van Wylich-Muxoll**, født den 2 jul. 1938 i Hellerup sogn, Sokkelund herred, Københavns amt, døbt den 28 aug. 1938 i Sankt Ansgar Kirke, København, død den 14 dec. 1994.

Født på fødselsklinikken på Lyngbyvej 62.

Hun blev gift med **Bent Ole Severin**, 6 nov. 1946, født den 23 okt. 1925 i Vor Frue Sogn, København Vor Frue, Københavns amt (søn af Axel Johannes Neergaard Severin [Grosserer] og Nina Karen Vibeke Ørsted), døbt den 1 jan. 1926 i Vordingborg Kirke, død den 4 jun. 2012 i Phoenix, Maricopa County, Arizona, U.S.A. De blev skilt.

Han var en dansk arkitekt, der bl.a. er kendt for at have tegnet flere hoteller.

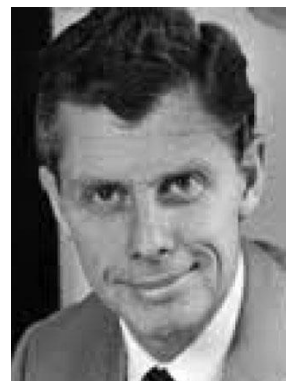

Severin blev student fra Roskilde Katedralskole i 1945 og blev uddannet arkitekt fra Kunstakademiets Arkitektskole i 1952. Derefter blev han ansat i Forsvarets bygningstjeneste, men grundlagde allerede i 1960 sin egen arkitektvirksomhed, Bent Severin Design. Fra 1973 var han været bosat i Singapore. I dag drives virksomheden videre af sønnen, Olivier Alexander Severin og har hovedsæde i Scottsdale, USA.

Blandt Severins større værker er Kirks telefonfabrikker i Glostrup (1962) og Horsens (1966), Hotel Hesselet, Nyborg (1967), Hotel Kongens Ege i Randers (1967), indvendig ombygning

af Hotel Kong Frederik i København (1968) og Radisson SAS Scandinavia Hotel (sammen med Ejner Graae, 1971-1973). Han har desuden skabt flere glasserier for Holmegaard Glasværk og bestikserien Old Farmer for Gense.

*Børn:*

- 20715. i. Catherina Severin.
- 20716. ii. Nicolai van Wylich-Muxoll.

14064. **Peter William van Wylich-Muxoll**, født den 11 okt. 1940 i Sakramentskirken sogn, Sokkelund herred, Københavns amt, døbt den 16 dec. 1940 i Sankt Ansgar Kirke, København, død den 11 mar. 2016 i Hørsholm sogn, Lyng-Frederiksborg herred, Frederiksborg amt, bisat den 18 mar. 2016 fra Hørsholm kirke.

Beskæftigelse: Luftkaptajn hos SAS.

Han blev gift med **Charlotte Hovmand**, født den 24 mar. 1939, død den 14 jan. 2012, bisat fra Frederiksberg kirke.  
De blev skilt.



*Børn:*

- 20717. i. Caroline van Wylich-Muxoll.
- 20718. ii. Henriette van Wylich-Muxoll.
- 20719. iii. Christian van Wylich-Muxoll.

14065. **Anders van Wylich-Muxoll**, født den 7 nov. 1948, død den 1 okt. 1978.

14066. **Christian Henning Bistrup**, født den 5 jul. 1944 i Sakramentskirken sogn, Sokkelund herred, Københavns amt, døbt den 3 sep. 1944 i Sankt Ansgar Kirke, København.

Stiftede i 1977 selskabet CLEARWATER A/S, Svenstrupvejen 58, 4130 Viby Sjælland, der var et rådgivende ingeniørvirksomhed inden for byggeri og anlægsarbejder.

Beskæftigelse: Direktør.

Partner med **Lone Bo Halvorsen**, født 3 feb. 1948 på Frederiksberg.



*Børn:*

- 20720. i. Esben Bistrup Halvorsen født 31 jul. 1979.

Han blev gift med **Nini Højby Pedersen**, 21 jun. 1997, født den 25 apr. 1953 i Aakirkeby købstad, Sønder herred, Bornholms amt (datter af Gunnar Højby Pedersen [Radiotelegrafist] og Lis Christensen), døbt den 31 maj 1953 i Sct. Matthæus kirke, København.

Boede 1973 i Gladsaxe.

Beskæftigelse: Fysioterapeut.

14067. **Marie Louise Gjernal Bistrup**, født den 10 maj 1948 i København.

Hun er uddannet arkitekt med byplanlægning som speciale og har arbejdet tre år i et privat konsulentfirma og 10 år i den tidligere Planstyrelse i Miljøministeriet. I 2005 færdiggjorde hun i USA sin uddannelse som Master i Public Health (MPH). På den baggrund arbejdede hun dels som konsulent for WHO



og for Sundhedsstyrelsen, og siden som planlægger i en amtskommunal sundhedsforvaltning og med programmer for EU's strukturfonde. SIF ansatte i 2003 Marie Louise Bistrup til at forestå udredningen om brug af Sundhedskonsekvensvurderinger. Medlem af Gentofte kommunalbestyrelse.

**Uddannelse:**

Cand.arch. med byplanlægning som speciale.  
Master of Public Health.

**Beskæftigelse:**

2002 Projektleder på Statens Institut for Folkesundhed.  
2009 Akademisk medarbejder i Sundhedsstyrelsen.

Gentofte Bladet 18. November 2009, af Mikael Østergaard.

Ukendt SF'er overhalede favoritten indenom.

Det lå i kortene, at Christoffer Albertsen ville blive valgt, hvis SF fik et ekstra mandat. Ganske vist havde SF udskiftet den normale partiliste med en sideordnet kandidatliste, men efter en meget personlig valgkamp var den 20-årige matematikstuderende klar favorit.

Men det ekstra mandat gik til Marie Louise Bistrup, 61 år, der fik 216 personlige stemmer.

Det nyvalgte kommunalbestyrelsesmedlem var da også selv overrasket:

"Det havde jeg ikke regnet med. Jeg har ikke ført personlig valgkamp, men været en del af partiets valgkamp. Men jeg er glad for resultatet - både for mit personlige valg og for SF's fremgang".

Har du et bud på, hvorfor du fik så godt et valg?

"Egentlig ikke, men det kan skyldes mit aktive liv i lokalområdet. Jeg er medlem af Hellerup Dameroklub, spiller tennis i HIK, synger i Messiaskirkens koncertkor og er vinterbader i Vikingerne i Charlottenlund. Det har givet mig et stort personligt netværk", siger Marie Louise Bistrup, der har været medlem af SF i fire år.

Hun blev gift med **David Jeffery Breuer**, 9 maj 1985, født den 8 maj 1956 i Schenectady, New York, U.S.A.

*Børn:*

20721. i. Malik Breuer Bistrup født 21 apr. 1987.

20722. ii. Sonia Breuer Bistrup født 20 feb. 1992.



14068. **Kirsten Margrethe Bistrup**, død i Ivigtut, Grønland.

Døde på Grønland i Ivigtut under en blindtarmsoperation ca. 10 år gammel.

14069. **Annette Bistrup**, født den 7 dec. 19XX i Ivigtut, Grønland.

Gift og skilt. Ingen børn.

14070. **Gerda Steffen Petersen**, født den 2 mar. 1946 i Gentofte sogn, Sokkelund herred, Københavns amt.

Hun blev gift med **Ib Krarup**, 20 maj 1972, født den 10 jun. 1942, død den 3 aug. 1996, dødsårsag Kræft.



*Børn:*

20723. i. Susan Krarup født 1 okt. 1975.

20724. ii. Anne Krarup født 31 jul. 1978.

14071. **Birgitte Steffen Petersen**, født den 28 feb. 1947 i Gentofte sogn, Sokkelund herred, Københavns amt, død den 28 apr. 2005 i Espergærde, Egebækvang sogn, Lyng-Kronborg herred, Frederiksborg amt, dødsårsag Kræft.

Hun blev gift med **Jens V. Lind**.

*Børn:*

20725. i. Rasmus Lind Petersen født 7 dec. 1977.

20726. ii. Nina Lind Petersen født 20 mar. 1982.

14072. **Ernst Steffen Petersen**, født den 9 dec. 1950 i Gentofte sogn, Sokkelund herred, Københavns amt.

Han blev gift med **Kirsten Palmvang**, 17 dec. 19XX.  
De blev skilt.

*Børn:*

20727. i. Simon Petersen født 9 maj 1983.

20728. ii. Thomas Petersen født 8 sep. 1989.



14073. **Edward Henry Vieux**, født den 11 feb. 1937 i Yonkers, West County, New York, U.S.A.

14074. **NN Schubarth**.

14075. **Marianne Langskov**.

14076. **Lisbeth Langskov**.

14077. **Knud Langskov**.

14078. **Rolf Langskov**.

14079. **NN Langskov**.

14080. **Carsten Bistrup Langskov**.

Carsten Bistrup Langskov, Vesterbrogade 4B, Gilleleje

Stiftelser	Stiftelsesdato	Opløsningsdato
DANEVY ApS	4 dec. 1996	19 dec. 2003.

14081. **Ole Bistrup Langskov**.

Boede 2019 på Knudsbjergvej 11 i Veksø.



Han blev gift med **Hanne Bloch**.

*Børn:*

20729. i. Marie Langskov.

20730. ii. Anna Langskov.



14082. **Lars Bistrup Langskov**.

Boede 2019 på Slotsgade 7 st. 2 i Fredensborg.

14083. **Jørgen Rosen Balder**, født den 31 aug. 1942.

Boede 2019 på Harboesvej 10 i Hornbæk.

Uddannelse: Cand. jur.

Beskæftigelse: Uddannelseschef.

Han blev gift med **Greta Mickelborg**, født den 24 maj 1943.

*Børn:*

20731. i. Christian Rosen Balder født 19 jul. 1965.

20732. ii. Ditte Rosen Mickelborg Balder født 11 apr. 1972.

14084. **Gunner Rosen Balder**, født den 20 dec. 1944, død den 13 jun. 2003.

Han blev gift med **Inge Christensen**, født den 7 jan. 1946.

*Børn:*

20733. i. Birgitte Rosen Balder født 9 okt. 1966.



14085. **Anne Elisabeth Rosen Balder**, født den 13 aug. 1950.





Hun blev gift med **Erik Albert Mickelborg**, i 1992.

Boede 2019 på Rymarksvej 75 3.th i Hellerup.



14086. **Kirsten Munk Pollas**, født den 23 jul. 1951 i Skagen sogn, Horns herred, Hjørring amt, døbt den 26 aug. 1951 i Skagen kirke.

Hun blev gift med **Børge Magnussen**.

*Børn:*

20734. i. Karina Magnussen.

20735. ii. Jesper Magnussen.



14087. **Ingrid Munk Pollas**, født den 26 feb. 1954 i Skagen sogn, Horns herred, Hjørring amt, døbt den 19 apr. 1954 i Skagen kirke.

Boede 2019 på Skarpæsvej 47 i Skagen.

Beskæftigelse: Specialarbejder.

Hun blev gift med **Poul NN**.



14088. **Jens Langskov Pollas**, født den 20 sep. 1956 i Skagen sogn, Horns herred, Hjørring amt, døbt den 4 nov. 1956 i Skagen kirke.

Boede 2018 på Oddervej 153 i Højbjerg.



14089. **Lone Munk Pollas**, født den 28 apr. 1959 i Skagen sogn, Horns herred, Hjørring amt, døbt den 7 jun. 1959 i Skagen kirke.

Hun blev gift med **NN Nielsen**.

*Børn:*

20736. i. Tina Munk Pollas Nielsen.

14090. **Christian Langskov Pollas**, født i 1964.

Boede 2019 på Skagavej 110, 1 i Skagen.

Avisen.dk, 4 jan. 2016.

Familien frygter selvmord: Har du set Christian?  
Familien til en forsvundet 52-årig frygter det værste.

Nordjyllands Politi er i fuld gang med en eftersøgning af den 52-årige Christian Langskov Pallas.

Det sker efter en anmeldelse fra familien, der fortæller, at den 52-årige var depressiv, og de frygter nu, at han er gået fra hjemmet i selvmordshensigt.

Christian Langskov Pallas forlod sit hjem på Skagavej i Skagen før lørdag den 2. januar omkring klokken cirka 15.30, hvor familien sidst havde kontakt til ham. Han medbragte formentlig sin ældre lyseblå damecykel af mærket Kildemoes med cykelkurv foran.

Den savnede beskrives som 180 cm høj, slank af bygning og med kort, gråt hår og skægstubbe. Der er ingen oplysninger om påklædning.

Opdateret: Christian Langskov Pollas er nu fundet i god behold.

14091. **Hans-Henrik Nielsen**.

14092. **Vibeke Nielsen**.

Hun blev gift med **Hans Henrik NN**.

14093. **Lars Bistrup**, født i 1961 på Rigshospitalet, København.

Indehaver af Avedøre Dyreklinik siden 1992.

Beskæftigelse: Dyrlæge.



Han blev gift med **Birgitte NN**, født den 20 sep. 1962 i Holte, Søllerød sogn, Sokkelund herred, Københavns amt.

Beskæftigelse: Lærer.

*Børn:*

20737. i. Magnus Bistrup født 3 jul. 1992.

20738. ii. Mathilde Bistrup.



14094. **Torben Simony.**

14095. **Nina Elkær-Hansen**, også kendt som Sys Elkær-Hansen, gældende navn Sys Elkær, født den 16 feb. 1950.

Udlagt barnefader: Henning Bistrup Simony.

Hun blev gift med **Hans Henning Pedersen**, 13 jun. 1974, født den 25 mar. 1950 i Ibsker sogn, Øster herred, Bornholms amt (søn af Andreas Pedersen [Gårdejer] og Karen Agnete Hansen), døbt den 4 jun. 1950 i Sct. Ibs kirke.  
De blev skilt den 1 apr. 1994.

Født på gården 16 Vdg. Dalegård i Ibsker. Boede i Svaneke.

Beskæftigelse: Tømrer.

*Børn:*

20739. i. Maria Ulrikke Pedersen født 21 jul. 1973.

20740. ii. Eva Katrine Pedersen født 22 feb. 1975.

20741. iii. Klaus Andreas Elkær Pedersen født 29 okt. 1977.

14096. **Jana Lee Bistrup**, født den 28 jun. 1960 i Dallas County, Texas, U.S.A.

Hun fik tre børn.

Beskæftigelse: Smykkedesigner.

Hun blev gift med **Chris O'Connor**.

*Børn:*

20742. i. Rose O'Connor.



14097. **Preben Erik Ponsaing Reumert Freitag.**

I 2015 blev Erik Freitag valgt som formand for Praktiserende Lægers Organisation (PLO).

Beskæftigelse: Læge.

14098. **Bente Clod Poulsen**, også kendt som Bente Clod, født den 7 mar. 1946 i København.

Beskæftigelse: Forfatter.



Opvokset i et frisindet hjem som barn af en enlig mor (børnehaveleder). Alt var tilladt, så jeg lærte tidligt at være selvkørende. Skolegang på landets første lilleskole. Vidunderlig musikundervisning af Bernhard Christensen og mobning i lilleskolens andre timer. Realeksamen (= 10. klasse) fra Sortedams Gymnasium.

Vidste en masse om dyr, som jeg var intenst optaget af, indtil jeg blev endnu mere intenst optaget af drenge som 16-årig. Skiftende erhvervsarbejde (fabrikker, kaffelager,

restaurationskøkken m.m.). Et år i Canada. Jazzsanger, forsøgte hele tiden at opstøve et band, der ville backe den kommende danske Billie Holliday op.

1968

Fritidspædagog-uddannelsen fra Gladsaxe Fritidspædagog-seminarium. Den korteste uddannelse, jeg kunne opdrive. Skønne lærere, skøn tid. Hovedsagen var at leve livet, høre musik, synge og være forelsket. Ungdomsoprøret gik hen over hovedet på mig.

1968-70

Underviste på Tårnby børnehaveseminarium og Seminariet for Småbørnspædagoger i Teglårdsstræde, begge steder i musik og bevægelse (Gøsselgymnastik). Desuden spredt timeundervisning af børn på kommuneskoler i Musikalsk Legestue. Undgik ethvert tilløb til fast ansættelse og holdt ferie, så snart der var sparet penge nok sammen.

1971-73

Faldt for den faste månedsløn og for de døves tegnsprog som lærer på Statens Skole for Døve i musik og bevægelse om formiddagen og på skolens fritidshjem om eftermiddagen. Faldt også for en skøn afrikaner, der spillede i Jazzklub Montmartre med sit band. Fik en god ven til at huse hans tre medspillere i BAGA-kvartetten. Blev gift efter 1½ år og spiste ris og kylling hver dag lige så længe; der var altid nok uanset antallet af middagsgæster. Lærte at dele alt med andre. Blev skilt på grund af utroskab: Der gik min grænse for, hvad jeg kunne dele. Blev kæreste med den sagfører, der foretog skilsmissen.

1973-75

Påbegyndte HF-kursus, der gav nogle tanker i hovedet og ord i munden. Hidtil havde det mest været følelserne, jeg levede efter. Nu kom der en overbygning på som kan kaldes en social bevidsthed. Begyndte at skrive. Blev forelsket i en kvinde på HF-kurset. FN erklærede 1975 Internationalt Kvindeår, hvilket fik Politiken til at udskrive en kronikkonkurrence. Vandt anden præmien med kronikken Det autoriserede danske samleje om de seksuelle kønsroller. Kronikken fik flere reaktioner, end nogen anden kronik havde fået de sidste ti år. Påbegyndte danskstudiet.

1975-76

Medredaktør på bladet Seksualpolitik sammen med bl.a. Christian Kampmann, Ole Nørlyng og Jeannette Schellenberg. Bladet var en fortsættelse af Wilhelm Reichs blad fra trediverne af samme navn. Vi konfronterede de politiske partier med den seksuelle virkelighed.

Blev fast klummeskriver på flere nordiske dameblade og begyndte desuden at skrive lyrik, stærkt inspireret af de amerikanske digtere Erica Jong, Anne Sexton, Sylvia Plath. Debuterede 1976 på Gyldendal med Det Autoriserede Danske Samleje og andre Nærkampe, artikler og digte. Fik trykt alt, hvad jeg skrev, undtagen en enkelt artikel, jeg havde brugt meget tid på. Hvilket fik mig til at overveje om jeg overhovedet gad skrive en linie igen nogensinde. Havde ingen berøring med kvindebevægelsen, selvom jeg prøvede at komme ud ad døren hver den første fredag i måneden, hvor der var lesbisk aftenovre i Kvindehuset i Prinsessegade, to minutters gang fra mit hjem på Christianshavn. Jeg havde enormt brug for at snakke om det komplicerede kærlighedsforhold til en gift kvinde, som jeg så hver dag. Gik endelig til lesbisk introduktionsaften, hvilket var så epokegørende fantastisk, at jeg kom igen til næste intro-aften. En ny verden åbnede sig ved mødet med andre kvinder, der også forelskede sig i kvinder.

1977

Debutromanen Brud udkom på Gyldendal efter en lang og lærerig skriveproces. Bogen blev en bestseller, udkom i alle nordiske lande. Omfattende foredragsvirksomhed. Modtog mange manuskripter fra kvinder, både kendte og ukendte. Fik tilbudt opgaven at redigere en antologi med tekster af, for og om kvinder. Bidrag af kendte og ukendte forfattere. Redaktionsarbejdet Kvinder må aldrig mere tabe hinanden af syne! afstedkom en omfattende korrespondance med kvindeforfattere over hele verden. Skrev non stop i denne tid: Dagbog, breve, den næste roman.

Det nordiske forum TVÆRLITTERÆRT KVINDEFORUM blev dannet efter et dansk seminar i 1977.

1978

De mange manuskripter, jeg modtog fra kvinder, fik mig til at stifte forlaget og foreningen KVINDETRYK sammen med seks andre kvinder. Forening dannede selvstændige skrivegrupper rundt omkring i landet, Op Af Skuffen-grupper, der læste hinandens tekster og gav læserrespons. Første udgivelse på forlaget var min digtsamling Opbrud, der blev trykt i 3 oplag og dermed kunne financiere den næste udgivelse. Fik udgivet bogen Undervejs på Gyldendal (noveller og digte), selvom de rådede mig fra det. Jeg skulle have lyttet, bogen var ikke god nok.

1979

Medstifter af Kvindekulturlegatet og af Kvindegruppen i Dansk Forfatterforening.

Søgte og kom ind på Filmskolens nystartede Manuskriptlinie i min søgen efter en indlæring af skriveriet.

Manuskriptuddannelsen blev en afgørende oplevelse af at der er en god portion teknik at lære for den der har talent. Talent uden teknik er som en motor uden benzin, siger den amerikanske manuskriptforfatter Paul Schrader (Taxi Driver, Raging Bull, m.m.fl.). Lærte nogle grundredskaber på Filmskolen, der sammen med erfaringen fra kvindegruppernes flade struktur kom til at danne grundlag for min egen skriveundervisning.

1979-81

Afsluttede Filmskolens manuskriptuddannelse (dengang tre-årig), samt uddannelsen som lærer i Gøsselgymnastik (også treårig).

1980

Fik udgivet romanen Syv sind på Gyldendal 1980, en blanding af fiktion og selvbiografi. Blev medlem af den skønlitterære styrelse i Dansk Forfatterforening. Varetog især kulturpolitiske opgaver, dvs. håbløse forsøg på at ændre underbetalingen af forfattere.

1981

Blev indstillet til Nordisk Råds Litteraturpris. På det tidspunkt var der kun 2 kvindelige forfattere der havde modtaget prisen nogensinde. Som følge af indstillingen blev jeg opfordret af forlagsredaktør Merete Ries til at oversætte den amerikanske lyriker Emily Dickinsons digte (USA 1830-1886). Sagde gladeligt ja uden at ane, hvad jeg gik ind til. Blev grebet af stoffet og påbegyndte engelskstudiet på KUA.

1982

KVINFOs aftenskole fik mig til at være skrivelærer på et torsdagshold, kun for kvinder. Der meldte sig 40 deltagere mellem 19 og 79 år. Inspirationen ved samværet med andre skrivende kvinder var enorm. Sammen udviklede vi en etik for respons og manuskriptbearbejdning. Torsdagene blev ugens højdepunkt.

1983

Filmmanuskript til novellefilmen Karen (Instruktion: Kasper Schyberg). TV-spillet Røde tråde antaget af DR (instruktion Li Vilstrup, sendt februar 1984). Manuskript til novellefilmen Bag lady (Instruktion: Lone Falster). Fortsatte skriveundervisningen på højskoler, aftenskoler og i eget regi. Syntes det var meget sjovere at undervise end at skrive bøger. Alligevel var jeg så optaget af Emily Dickinson, at jeg skrev et teaterstykke om Dickinsons liv og begyndte en biografi om digteren, finansieret af et treårigt arbejdslegat fra Statens Kunstfond, dengang på 80.000,- b-skattekroner årligt.

1984-90

Medlem af den skønlitterære styrelse i Dansk Forfatterforening. Den Kulturpolitiske Aktionsgruppe AkAk stiftedes på H.C. Andersens grav og lagde ud med en høring i tv om forfatternes dårlige økonomiske kår. Tre år i Legat-udvalget og Kursus-udvalget, der tilrettelægger kursustilbud til medlemmerne.

Skrivekurser rundt omkring i landet på aftenskoler, højskoler, kommuneskoler, gymnasier, efteruddannelseskurser for dansklærere, pensionistcentre, ungdomsprojekter m.m. samt

private kurser.

Udgav et festskrift til min far på hans 80-årsdag i 1984, 80 år i bevægelse, en historie om partier og bevægelser gennem 60 år, og en bevægelse ned gennem historien via den gamle røde tråd Eigil Poulsen.

1987

Fik udgivet lærebogen Skriv – en bog om at skrive på Hans Reitzels forlag.

Startede SKRIVESKOLEN sammen med seks andre etablerede forfattere. Gensidig skoling af hinanden og udveksling af erfaringer fra skriveundervisningen. Fantastisk oplevelse at have kolleger at dele undervisningserfaringen med.

1989-92

Dansk Forfatterforening revnede i 1991 under vægten af uenigheder og forskellige opfattelser. Var med til at stifte en ny forfatterforening, Danske Skønlitterære Forfattere.

Fik udgivet novellesamlingen Gul engel på Gyldendal 1990. Lærebogen Skriv udkom på svensk, og medførte mange kurser i Sverige (Luleå Universitet, Åsa Folkhögskola i Sködinge, Kvinnofolkhögskolan i Göteborg) samt et årligt efteruddannelseskursus af nordiske skrivefærdigheder på Nordens Folkliga Akademi. Behovet for at skrive mine egne bøger voksede i disse år.

1997

Fik teaterstykket Cirkelns hemmelighed om Emily Dickinson opført på Kaleidoskop-teatret. Skrev og udgav selv lærebogen Skriv en film, den eneste trin-for-trin-bog på dansk om at skrive en film. Fik udgivet novellesamlingen Ex hibition, erotiske noveller på engelsk, af et lille idealistisk forlag, Stokrose, ved Jeff Lazarus. Startede selvstændig virksomhed samme år: Det Danske Skriveinstitut. Kom med i bestyrelsen af Dansk-Svensk Forfatterselskab.

1999

Startede Det Bogstavelige Etårskursus, Ti Bogstavelige Tirsdage samt weekendkurser og højskolekurser rundt omkring.

2000

Englekraft udkom på Høst forlag, og blev fint modtaget. Det var et stort, men godt chock at være tilbage i forfatterrollen for alvor.

2001

Andet bind I vilden sky blev til i løbet af 2001, og udgivet på Høst.

2002

Tredie bind Himmelfald udkom året efter.

2003

Modtog Kulturministeriets Børnebogspris 2002 for romantrilogien om Taber-Tilde: Englekraft, I vilden sky og Himmelfald.

Fik novellesamlingen Smagen af dig udgivet på forlaget Tiderne Skifter, erotiske noveller, hvoraf de syv også findes i Ex Hibition (i en lidt dårligere udgave, idet de her fik en ekstra overhaling).

2005

Fik udgivet udvalget og oversættelsen af 142 af Emily Dickinsons digte med en fyldig introduktion, På min vulkan, påbegyndt i 1981. Modtog desuden et legat til at skrive Dickinson-biografien færdig. Benytter mig i stigende grad af gode gæstelærere på Skriveinstituttet, især tidligere elever, der både klarer sig godt og har den sjældne evne at kunne kommunikere deres viden og kunnen til andre.

2006

Min redaktør ringede fra bogmessen i Bologna: Englekraft var solgt til udgivelse i Norge på



Omnipax forlag! Stor jubel. Ungdomsromaner kommer meget sjældent ud over grænsen. Romanen Body Effex udkom på Høst & Søn. Researchen til bogen var sjov og farverig: hvordan laver man ekstreme negle, hår, heldragter og den helt store make over? Samtaler med unge lesbiske gav mig en nutidig update til det lesbiske miljø. Body Effex blev også solgt til forlaget Omnipax i Norge. Næste roman Body Tactics blev skrevet under et ophold i Grækenland. Et heftigt kapitel fra et diskotek i London blev skrevet på Ørslev Kloster i en tidligere munkecelle.

2008

Skrivekurser på mit skriveinstitut og sommerkursus på Ærø Folkehøjskole. Jeg afholdt stadig informationsmøde på Gyldendal to gange om året, hvor redaktør Birthe Melgård orienterede om forlagsverdenen og besvarede spørgsmål fra skrivehold på Det Danske Skriveinstitut og Irene Pedersens Hemingwayskolen. Desuden fortsatte jeg med oplæsningsaftner hjemme hos mig selv to gange om året, hvor folk kunne komme fra gaden og få spontan respons på et par sider. Jeg var på en spændende forfatterturné i Tromsø & omegn i Norge for at promovere Body Effex og Englekraft-serien. Efterfølgeren, romanen Body Tactics, udkom i Danmark.

2009

Mit sommerhus i Odsherred brændte. Jeg havde købt det få år før af en nabo, der skulle have et andet hus. Nu hjalp den samme nabo, den enestående Torben Hasselback, mig med at få et nyt hus. Gik med til møder i forsikringselskabet, hjalp med papirarbejde og valg af de rigtige materialer, byggetegning mm. Selv legede jeg Maude og rejste to mdr. til Grækenland. Næste kursussæson og næste uddødelige værk blev forberedt i et hus i den smukke Harani havn på øen Symi, hvor jeg har tilbragt mange ferier. Torben sendte fotos af det hus, der tog form i Abildøre. I november kom jeg hjem til flere skrivekurser, en litterær pris og et nybygget hus. Torben slog døren op, og jeg stod lamslået i et stort smukt rum med trævægge og træloft. Blodsukkeret faldt. Mens jeg gumlede på den medbragte madpakke, forsøgte jeg at fatte, at alt dette nu tilhørte mig. Grunden fik jeg i 1967 som arveforskud fra min far, der købte den for 10.000,- kr. dengang og satte et lille træskur på den. I det skur har jeg haft mange gode somre, skrevet mange bøger og haft besøg af gode venner, der senere har slået sig ned på samme vej. Og nu lå der et luksushus på grunden!

Som barn og som pædagog på Døveskolen og andre institutioner havde jeg mange hals- og øreinfektioner, der nu vendte tilbage. En kvik ørelæge foreslog en blodprøve, som viste en medfødt immundefekt, total mangel på Mannose Bindende Lectin. Når proteinet MBL mangler i immunforsvarscellerne, er der ingen soldater i forreste linje til at afværge infektioner. Et nyt liv som kronisk patient begyndte, fyldt af usikkerhed og ubesvarede spørgsmål. Jeg begyndte at sikre mig en vikar, der kunne træde til ved skrivekurserne i tilfælde af sygdom, Jannie Solaas, Irene Pedersen og Helle Højland var nogle af mine bagstopper.

Min kuldefølsomhed blev værre, og med den en øget risiko for infektioner. Jeg måtte finde et varmt opholdssted om vinteren. En god ven foreslog Gran Canaria, som jeg så besøgte. Jeg blev fascineret af canarieøernes regionshovedstad Las Palmas, hvor så mange forskellige folk lever i fordragelighed med hinanden. Latinamerikanere, spaniere, afrikanere – øerne er kun få hundrede km fra Afrikas vestkyst. Men også trækfuglene fra nordeuropa, der tilbringer vinteren dernede i varmen og lyset. Jeg tog på udflugter dernede til blomstrende mandeltræer med en busfuld pensionister, der var påfaldende sunde og raske at se på. Det bedste var dog spaniernes venlighed og åbenhed. Og vejret.

D. 9. december modtog jeg Ragna Sidéns litteraturpris for kvindelige forfattere ved et flot arrangement i Dansk Forfatterforening. Det er skønt, når ens arbejde bliver belønnet lidt ud over de minimale forfatterhonorarer.

2010

I 2010 flyttede jeg ud af min store lejlighed på Fælledvej og ind i en lille 1-værelses på Østerbro. Havde stadig huset på landet, men kunne ikke klare bakteriemiljøet i busser og tog, så jeg måtte købe en gammel Skoda til 3000,- kr. og lære at køre bil. I Danmark og Las Palmas skrev jeg på flere projekter: en ungdomsroman, som jeg fik et arbejdslegat til, og en delvis selvbiografisk voksenroman fra kvindebevægelsens tid. Begyndte på Pixi Perfekt-



bogen. Digtene dryppede som altid ned i computeren, nu også på engelsk, så de kunne læses op på den månedlige oplæsningsaften i The British Club i Las Palmas.

2011

Næste ungdomsroman, Pixi Perfekt, udkom. Jeg fik impulsen til bogen, da jeg så en film om intimoperationer. Det provokerede mig enormt, at helt unge piger betaler dyrt i dag for at få en plastickirurg til at fikse kussen, dvs. klippe de inderste kønslæber kortere, så deres kusse bliver som pigerne tror er normal. Samtidig er navnet SKAMlæber og SKAMben pludselig blevet almindeligt igen, efter at vi i 1970'erne udskiftede dem med kønslæber og kønsben. Dette sker samtidig med, at man i Afrika foretager primitive omskæringer af små piger med store helbredsmæssige problemer til følge. En kvik overlæge, gynækolog Annemette Wildfang Lykkebo, blev obs på problemet, fordi mange af hendes danske patienter syntes, deres køn var helt forkert. Lykkebo begyndte at opmåle kvinders kønsorganer, dvs. de indre og ydre kønslæber. Hun ville se, om der fandtes en normal størrelse kønslæber. Det gør der naturligvis ikke, men hvordan skal piger vide det, når alle kvinder omkring dem er barberet som lillepigekusser? Den nye kropsforskrækkede – og samtidig sexfikserede – opfattelse af den modne kvindekrop som værende yt betyder, at piger kun ser barberede lillepigeudgaver af det kvindelige køn på nettet. Pixi i bogen har ikke andre end veninderne at snakke med om sine hængegardiner, og de veninder er i fuld gang med plastikoperationer mellem benene og af brysterne. Jeg fandt det ene hårrejsende eksempel efter det andet på fejloperationer i de chatfora, der findes på nettet om plasticoperationer. Der var mange fejloperationer med uoprettelig skade til følge. Da bogen udkom, var anmelderne alligevel vantro og usikre: Kunne dette problem virkelig være aktuelt i dagens Danmark? En hurtig søgning på nettet ville vise, at statistikkerne på intimoperationer stiger foruroligende. Bogen klarede sig nogenlunde, men det ærgrer mig stadig, at jeg ikke krævede en mere tydelig markedsføring. Nogle år senere satte en norsk dokumentar tv serie fokus på sagen, bl.a. med en 11-årig pige, der selv havde forsøgt at klippe sine alt for lange indre kønslæber af med en saks. Hun følte sig vanskabt, ligesom Pixi gør i min bog.

2012

Nu var folkepensionen en realitet. Det var symptomerne også. Jeg kunne ikke længere klare besøg hos familiens børnefamilier uden at blive syg bagefter. Institutionsbørn bærer uundgåeligt rundt på en del baktusser, som mit immunsystem ikke kan klare. Jeg tog til Gran Canaria hele vinteren og holdt skrivekurser dernede.

2013

Når man har udgivet en bog, der har kostet blod, sved og tårer, og forlaget har gjort hvad de kunne for at sælge den, får man før eller senere et tilbud om at købe restoplaget billigt. Ellers bliver det destrueret. Der er ikke ret mange forfattere, der kan tåle den tanke, så vi opkøber ofte restoplag af vores egne bøger. Jeg havde kassevis af bøger liggende af usolgte bøger, som jeg sælger via min hjemmeside – ca. 2-3 ex om året. Nu fik jeg den lyse idé at give de bøger væk til Kommunernes Skolebiblioteksforening. Beholdt ret mange ex af de erotiske historier Smagen af dig i troen på, at de ville sælge. Det gør de også – i e-version. Ikke papirudgaven. Dem har jeg stadig mange af. Folk vil åbenbart hellere købe erotik via nettet end via mig, som stadig sælger bogen.

Rifbjerg blev hyldet med DR-programmet Alfabets ærespris som den første modtager af denne nye pris. Få har spændt så meget ben for mig som han og anmelderen Kistrup, da jeg debuterede. Sidstnævnte i en helsidesartikel i BT, hvor han kaldte mig sexist, racist og dilettantist. Rifbjerg især i sin bog Dobbeltgængerens, der blev bragt som avisføljeton i Søndagspolitiken. Bogen var en pastiche over Bliktrommen af Günther Grass, hvor jeg fortæller som fremmelig fireårig læser 1970'ernes nye selvbiografiske forfattere, Suzanne Brøgger, Christian Kampmann, Bente Clod og et par stykker til. Mest ondt havde jeg af Bente ... begyndte det lange klagende afsnit om mig, forfatteren til elendighedsliteratur.

Længe efter, i 1984, modtog jeg et brev fra Rifbjerg, hvor han foreslog, at vi hellere måtte begrave stridsøksen og lade gammelt nag ligge.

Jeg blev forbavset og svarede, at jeg sådan set aldrig havde angrebet ham, og at fornøjelsen med at begrave økser eller lade nag ligge måtte blive hans helt alene. Kort tid efter blev han direktør for Gyldendal. Så det var nok hans forsøg på at kunne mødes på civiliseret vis, hvis

vi stødte på hinanden derinde i Klareboderne. Patriarker har det ikke let.

Jeg fortsatte min bog om årene i 1970ernes kvindebevægelse. Alle bogens personer mødes til slut på en kvindefestival i Fælledparken. Den udviklede sig til at blive en fortælling om den kvindehistorie, vi skrev i de år. Alt for lang. Den skulle forkortes.

2014

Jeg tog kvindebogen med til Gran Canaria, og skrev ihærdigt i min lille lejlighed i Las Palmas med udsigt til vulkanen Teide ovre på Tenerife. Samtidig gik jeg til spansk to gange om ugen. Klassen bestod af immigranter og trækfugle som jeg. Vi blev hurtigt venner og hjalp hinanden med lektier og meget andet.

En dag fik jeg idéen til bogen om Lars. Et andet liv var den foreløbige arbejdstitel. Lars er på min alder, får min diagnose og må derefter droppe sit arbejde som skoleleder. Hans kone får kræft. Den diagnose kender alle, og kan forholde sig til. Lars' ukendte immundefekt derimod afstedkommer mange uberegnelige reaktioner, og betyder, at han må opgive kontakten til familien. Diagnosen Medfødt immundefekt anerkendes endnu ikke af læger og specialister som en gyldig diagnose, hvilket gør det svært eller umuligt at opnå førtidspension eller flexjob, selvom man går rundt med kronisk lungebetændelse eller andre af de voldsomme symptomer, man kan få, når kroppen ikke kan bekæmpe infektioner. Jeg var heldig i forhold til mine medpatienter, der på trods af kroniske infektioner sendes på urimelig jobtræning, Wellness-kurser og terapi, som om de fejler noget mellem ørerne. Den historie måtte skrives.

Slut på skrivekurser, oplæsningsaftner og Københavnerliv. Jeg måtte fraflytte den lille pensionistlejlighed på Østerbro og flytte ind i sommerhuset; det var for dyrt at have tre boliger på laveste folkepension. Skrivekurserne var for tidkrævende; jeg besluttede mig til at holde op med at undervise, bruge min tid på at skrive mine egne manuskripter og gå videre med det spanske.

2017

Bogen om Lars voksede, bogen om kvindebevægelsen var blevet ret uoverskuelig, og projektet med ungdomsbogen lå og skvulpede i udkanten af bevidstheden, nu som en historie om en channeler på YouTube. En digtsamling lå også på hylden, sammen med et teaterstykke og biografien om Emily Dickinson. Det var blevet svært at gøre et stort projekt færdigt – især da jeg begyndte at besøge de ugentlige jam sessions i La Fabrica.

Som ung sang jeg rytmisk musik, først i lilleskolen hos Bernhard Christensen, senere i jazzklubben Vingården med Finn Mickelborg og Palle Mikkelsen, Bentetten. Senere sang jeg i jazzklubber i Canada og København. Nu gik jeg til jam session hver søndag aften. Annoncen fra La Fabrica lyder: Underground Jam Session! Bring dit instrument og giv et bidrag! Musikken er en rig verden, fuld af nye venner. Sangen er et godt udadvendt modstykke til det introverte forfatterliv. Jeg følte mig hjemme med de gamle evergreens, købte et elklaver og fandt en sanglærer.

2018

I Danmark holdt jeg stemmen ved lige, mens jeg fortsatte det store arbejde med bogen om Dickinson. På en jazzklub i København stødte jeg på pianisten Inge Andersen, der mod rimelig betaling gav nogle øvetimer med sit fine akkompagnement [www.swingeriet.com](http://www.swingeriet.com). Efter snart ti vintre på Gran Canaria har jeg nu en god vinterbase og mange gode venner i Las Palmas. Jeg går på et samspilshold hver torsdag i Vegueta, og deltager i jam sessions rundt omkring i Las Palmas, skriver om dagen og møder venner om aftenen. Prøver at blive bedre til spansk og nyder det gode klima. Vil stadig vældig gerne skrive en af de mange ufuldendte bøger færdig.

Fortsættelse følger ...

Har desuden deltaget i diverse internationale forfatter-seminarer, bogmesser og festivaler som foredragsholder og oplæser.

Modtog Statens Kunstfonds treårige arbejdslegat i 1983, Lunds legat, Fleron-legatet, Edith Rode-legatet. Indstillet til Nordisk Råds Litterære Pris 1981. Modtog Kulturministeriets

Børnebogspris 2002 for romantrilogien om Taber-Tilde. Diverse indlæg, artikler og udsendelser om kønsroller, kvindesag, kulturpolitik, skriveprocesser, romanskrivning, samt andre artikler om at skrive skønlitteratur og film. Femogtyve bogudgivelser (se Bente Clods bøger mm.).

Har i tidens løb haft mange elever, der senere har klaret sig flot. På det første nordiske efteruddannelseskursus for skrivefagere i 1992 deltog f.eks. højskolelærere og forfatter Jostein Gaarder, der uddelte 25 totalt kaotiske sider til respons; førsteudkastet til Sofies Verden. Vi rådede alle Gaarder til at skrive det om, ingen troede på det vildtvoksende projekt, men idéen var god.

Fra de seneste ti år kan nævnes f.eks. instruktør Hans Fabian (Klatretøsen, Tvilling, Cecilie) og manus-forfatter Mette Heeno (Langt fra Las Vegas, Terkel i Knibe, Nynne-filmen). I bogbranchen udgiver kursusdeltagere jævnligt deres bøger, og etablerede forfattere søger også skrivekurser.

På det første Etårshold fra 2000 har fire ud af otte deltagere debuteret: Trine Paludan med en roman, Christian Borup med en astrologibog, Linda Røyggaard med lyrik, Joan Rang Christensen med skuespil og radiodramatik.

Havde et hold Stand Up-komikere i 1999, der gerne ville arbejde med deres tekstmateriale: Amin Jensen, Omar Marzouk, Mette Frobenius, Frank Hvam, Jacob Tingleff, Kaspar Bang. Jeg fik ikke et ben til jorden, men sjovt var det!

Suzanne Bjerrehus udtaler sig begejstret i medierne om at gå på Etårskurset 2005-06.

Bente Clods bøger mm.

Kyssekraft – udvidelse af erozonen – Bente Clods nye erotiske novellesamling. Forlaget Tiderne Skifter, 2016.

Pixi Perfekt – Bente Clods seneste roman. Høst & Søn, 2012.

Body Tactics – Fortsættelse til Body Effex, som fortæller mere om Ursula, der drømmer om en karriere som makeup artist. Hun vender hjem fra London som vinder af en bodypaint-konkurrence og med sin første rigtige kæreste i hånden. Høst & Søn, 2008.

Body Effex – Roman om drømme, tiltrækning og den gådefulde kærlighed, Høst & Søn, 2006. Oversat til norsk (Omnipax forlag).

På min vulkan – Digte af Emily Dickinson (USA, 1830-1886), udvalgt og oversat af Bente Clod. Forlaget Tiderne Skifter, 2005.

Smagen af dig – Erotiske noveller. Forlaget Tiderne Skifter, 2003.

Himmelfald\* – Roman, 3. bind om Taber-Tilde. Høst & Søn, 2002.

I vilden sky\* – Roman, 2. bind om Taber-Tilde. Høst & Søn, 2001.

Englekraft\* – Roman om Taber-Tilde. Høst & Søn, 2000.

Skriv en film – Førstehjælp for den, der skriver manuskript til en film-, tv- eller videoproduktion. Også velegnet til romanforfattere. Forlaget SKRIV, 1998.

Ex hibition – Erotiske noveller på engelsk. Stokrose Forlag, 1997.

Cirkelns hemmelighed – Skuespil om lyrikeren Emily Dickinson. Kaleidoskopteatret, 1997.

Gul engel – Novellesamling om at holde af, holde oppe og holde nede. Gyldendal, 1990.

Skriv – en bog om at skrive – Lærebog om at skrive. Hans Reitzels Forlag, 1987. Svensk oversættelse: Alfabeta Bokförlag, 1989. Norsk: Emilia Press, 1992. Udkommet i to danske oplag, fire svenske og foreløbig et norsk. Udsolgt fra Reitzels Forlag siden foråret 2002, men udkom igen i ny revideret udgave 10. oktober 2003.

Solen i øjnene – Digtsamling. Bog nr. 10 på forfatterens 10 årsjubilæumsdag. Gyldendal, 1986.

80 år i bevægelse – Et festskrift til forfatterens far, Danmarks ældste græsrod, på hans 80 årsdag. Datterselskabet, 1984.

Røde tråde – Tv-spil om at være kvindelig kunstner. Instruktion: Li Vilstrup, musik: Anne Linnet. DR-tv, 1983.

Vent til du hører mig le – Roman om familien Larsen gennem tre generationer. Gyldendal, 1983.

Imellem os – Digtsamling. Nomineret til Nordisk Råds Litteraturpris. Udgivet i Lyrikbogklubben, Gyldendal, 1981.

Karen – Novellefilm efter novellen af samme navn i Undervejs. Fotograferet af Ulla Boje

Rasmussen og instrueret af Kaspar Schyberg som hans afgangsprøve på instruktøruddannelsen. DR-tv tilkendegav interesse, men antog alligevel ikke filmen. Vist i Filmhuset, København, i en kavalkade over de bedste afgangsfilm, 1998. Den Danske Filmskole, 1981. [Omtale under forberedelse.]

Närkamper – Tekster fra de første fire forfatterår. Digte, artikler og prosa, en del fra Undervejs og Opbrud. Svensk antologi, udvalgt specielt til svenske læsere. H & Å, 1980. Udsolgt fra forlaget. [Omtale under forberedelse.]

Syv sind – Kan læses som fiktiv fortsættelse af Brud. Gyldendal, 1980. Norsk oversættelse: Tiden Norsk Forlag, 1980. Svensk: H & Å, 1980. Tysk: Medea Verlag, 1982.

Undervejs – En mellembog undervejs mellem to stationer. Prosa og digte. Gyldendal, 1978. [Omtale under forberedelse.]

Opbrud – Digtsamling. Trykt i tre oplag. Første udgivelse på det kollektive forlag Kvindetryk, som også var en forening med skrivende medlemmer, der dannede lokale skrivegrupper over hele landet. Kvindetryk, 1978.

Kvinder må aldrig mere tabe hinanden af syne! – Antologi med tekster af, for og om kvinder. Forum Forlag, 1977.

Brud – Selvbiografisk roman. Portræt af en udvikling fra kvindelig bevidsthed til kvindebevidsthed. Gyldendal, 1977. Norsk oversættelse: Tiden Norsk Forlag, 1978. Svensk: Prisma, 1978. Islandsk: Idunn, 1979. Finsk: Kirjayhtymä, 1980.

Det autoriserede danske samleje og andre nærkampe – Artikler, digte og prosa om kvindekamp og kønsroller. Gyldendal, 1976. Norsk oversættelse: Pax Forlag, 1977.

14099. **Sten Clod Poulsen**, født i København.

Har været forsker på blandt andet Danmarks Pædagogiske Institut, Københavns Universitet og Danmarks Lærerhøjskole.

I dag er han pædagogisk konsulent.

Han er blandt andet forfatter til bogen 'Tilegnelse af boglige fagkundskaber'

Boede 2019 i Slagelse.

Uddannelse: Cand. Psyk.

Beskæftigelse: Amanuensis og senere lektor.



14100. **Ruth Birgitte Rasch Thøgersen**, født den 4. nov. 1922 i København.

14101. **Erik Herman Rasch**, født den 27. jun. 1929 i København.

14102. **Ole Jørn Rasch**, født den 10. apr. 1935 i København.

14103. **Tom Bendix Petersen**, født den 31. jul. 1938.

14104. **Anne Bohn Rasch**.

Boede 2018 på Nordre Strandvej 1A i Helsingør.

Hun blev gift med **NN Schjerbeck**.

*Børn:*

20743. i. Stephan Bohn Schjerbeck.

14105. **Annelise Ingvard Jensen**, født den 29. jan. 1936.

14106. **Ole Ingvard Jensen**, født den 30. apr. 1939, død den 11. maj 1939.

14107. **Vibeke Ingvard Jensen**, født den 4. feb. 1942.

14108. **Ruth Tandberg**, født den 31 maj 1902 i Aalborg Købstad, Fleskum herred, Aalborg amt.

Boede 1925 i Silkeborg på Junkers Gymnastikinstitut.

Beskæftigelse: 1925 Gymnastiklærerinde.

14109. **Ragnhild Tandberg**, født den 1 aug. 1905 på Frederiksberg.

14110. **Bo Dupont**, født i 1941.

14111. **Johan Louis Dupont**, født i 1944, død i 2015 i Aarhus Købstad, Hasle herred, Aarhus amt.

Beskæftigelse: Matematiker - Institut for Matematik - Aarhus Universitet.

14112. **Katrine Dupont**, født i 1951, død i 1996, begravet på Risskov kirkegaard.

14113. **Kirsten Susanne Ditlevsen**, født den 12 dec. 1942 i Hellerup sogn, Sokkelund herred, Københavns amt, døbt den 6 jun. 1943 i Virum kirke.

Beskæftigelse: Overlærer.

Hun blev gift med **Bent Brandt Jensen**.

*Børn:*

20744. i. Jakob Brandt Jensen født 13 okt. 1967.

20745. ii. Ulla Malene Brandt Jensen født 25 dec. 1969.

20746. iii. Rasmus Brandt Jensen født 28 dec. 1973.

14114. **Jørgen Ditlevsen**, født den 29 okt. 1946 i Trinitatis sogn, København Vor Frue, Københavns amt, døbt den 13 apr. 1947 i Virum kirke.

Boede 1987 i Solvang sogn i København.

Beskæftigelse: Gruppeleder.

Han blev gift med **Lotte Munkholt**, født den 10 jun. 1952.

*Børn:*

20747. i. Mads Munkholt Ditlevsen født 30 aug. 1976.

20748. ii. Magnus Munkholt Ditlevsen født 26 mar. 1981.

14115. **Rasmus Jørgen Sønderskov**, født den 17 nov. 1946 i Tveje Merløse sogn, Merløse herred, Holbæk amt, døbt den 13 apr. 1947 i Virum kirke.

Beskæftigelse: Ingeniør.

Han blev gift med **Hilary Dapnie Florence Ingham**, den 1 nov. 1975.

*Børn:*

20749. i. Living Sønderskov.

14116. **Anders Jacob Sønderskov**, født den 23 okt. 1948 i Solbjerg sogn, Frederiksberg, Københavns amt, døbt den 20 feb. 1949 i Søllerød kirke.

Født på Diakonissestiftelsen på Frederiksberg.

Beskæftigelse: Logistikassistent.

Han blev gift med **Lissi Anne Marie Larsen**, 2 aug. 1980 i Bistrup kirke, født den 7 aug. 1955.

*Børn:*

20750. i. Karin Lykke Sønderskov født 29 mar. 1981.

20751. ii. Morten Bo Sønderskov født 12 jun. 1986.



14117. **Claus Aksel Sønderskov**, født den 29 dec. 1949 i Søllerød sogn, Sokkelund herred, Københavns amt, døbt den 7 maj 1949 i Søllerød kirke.

Boede 2019 i Skælskør.

Beskæftigelse: Overlærer.

Han blev gift med **Birthe Buchwald**, 2 apr. 1978, født den 9 okt. 1955.

*Børn:*

20752. i. Pernille Buchwald Sønderskov født 3 sep. 1977.

20753. ii. Kasper Buchwald født 1 aug. 1981.



14118. **Christian Sønderskov**, født den 7 nov. 1956, død den 9 feb. 1995.

14119. **Niels Peter Sønderskov**, født den 6 mar. 1950 i Sion sogn, Sokkelund herred, Københavns amt, døbt den 18 maj 1950 i Humlebæk kirke.

Boede 1971 i Birkerød.

Uddannelse: Cand. Psych.

Beskæftigelse: IT-chef.



Han blev gift med **Sonja Hagen Mikkelsen**, 17 sep. 1983 på Søllerød rådhus, født den 9 jun. 1956 i Gentofte sogn, Sokkelund herred, Københavns amt (datter af Hans Hagen Mikkelsen [Civilingeniør] og Thorunn Stephensen).

Beskæftigelse: Kemiingeniør.

*Børn:*

20754. i. Line Maria Sønderskov født 1 feb. 1983.

20755. ii. Maja Louise Sønderskov født 1 sep. 1985.





14120. **Carsten Sønderskov**, født den 19 apr. 1951 i Asminderød sogn, Lyng-Kronborg herred, Frederiksborg amt, døbt den 17 jun. 1951 i Humlebæk kirke.

Boede 1975 i Aldersro sogn. Boede 2019 i Hellerup.

Beskæftigelse: Geolog.



Han blev gift med **Inge Juul Nygaard**.

*Børn:*

20756. i. Peter Sønderskov født 23 feb. 1985.

20757. ii. Anne Juul Sønderskov født 22 okt. 1987.



14121. **Bente Sønderskov**, født den 16 aug. 1954 i Niverød.

Hun blev gift med **Jesper Holm**.

*Børn:*

20758. i. Allan Holm Sønderskov født 16 jul. 1981.

20759. ii. Linda Holm Sønderskov født 11 maj 1984.

20760.iii. Majbritt Holm Sønderskov født 18 apr. 1987.



14122. **Berit Christine Sønderskov**, født den 15 jul. 1959 i Bistrup sogn, Lyng-Kronborg herred, Frederiksborg amt.

Hun blev gift med **Ib Jensen**.

*Børn:*

20761. i. Camilla Sønderskov født 19 nov. 1982.

20762. ii. Niclas Sønderskov født 22 feb. 1988.



14123. **Poul Volmer Sønderskov**, født den 7 sep. 1950 i Karise sogn, Fakse herred, Præstø amt, døbt den 15 okt. 1950 i Karise kirke.

Boede 2019 i Nykøbing Sjælland.



Han blev gift med **Lizzi Andersen**, 13 jun. 1998, født den 12 jun. 1958 i København.



14124. **Martin Sønderskov**, født den 18 apr. 1952 i Karise sogn, Fakse herred, Præstø amt, døbt den 8 jun. 1952 i Karise kirke.

14125. **Hans Jørgen Sønderskov**, født den 14 maj 1956 i Jyderup sogn, Tuse herred, Holbæk amt, døbt den 24 jun. 1956 i Jyderup kirke.



Han blev gift med **Birgitte Helle Christiansen**, 20 okt. 1984 i Bagsværd kirke, født den 2 feb. 1962 i Bagsværd sogn, Sokkelund herred, Københavns amt (datter af Bjarne Christiansen og Inger Holm).

Beskæftigelse: Skolesekretær.

*Børn:*

- 20763. i. Nicolai Sønderskov født 26 apr. 1985.
- 20764. ii. Rasmus Sønderskov født 28 maj 1987.
- 20765. iii. Sofie Sønderskov født 9 nov. 1990.



14126. **Ulla Tissot Carlsen**, født den 27 aug. 1949 i Næstelsø sogn, Hammer herred, Præstø amt, døbt den 23 okt. 1949 i Mogenstrup kirke.

14127. **Lene Tissot Carlsen**, født den 1 sep. 1951 i Sankt Peder sogn, Næstved købstad, Tybjerg herred, Præstø amt, døbt den 4 nov. 1951 i Mogenstrup kirke.

14128. **Ludvig Carlsen**.

14129. **Anne Jeanette Tissot Carlsen**, født den 27 sep. 1947 i Næstelsø sogn, Hammer herred, Præstø amt, døbt den 16 nov. 1947 i Næstelsø kirke, død den 19 sep. 2013 i Beldringe sogn, Baarse herred, Præstø amt.

Hun fik 4 børn.

Hun blev gift med **Hans Mogens Nielsen**.

*Børn:*

20766. i. Dorte Tissot Nielsen.

20767. ii. Lene Tissot Nielsen.

20768.iii. Karen Marie Nielsen.

14130. **Henrik Gunnar Tissot Carlsen**, født den 21 nov. 1949 i Nestelsø sogn, Hammer herred, Præstø amt, døbt den 8 jan. 1950 i Nestelsø kirke.

Overtog gården "Vindsminde" i Nestelsø ved Næstved efter sin far, Denne virksomhed er beskæftiget med Dyrkning af korn (undt. ris), bælgfr. og olie. frø. Virksomheden er stiftet i 1987 og drives som Enkeltmandsvirksomhed på Vindsmindevej 1 i Næstved.

Beskæftigelse: Gårdejer.

Han blev gift med **Susan Kjerrumgård**,

Beskæftigelse: Pædagogmedhjælper.

*Børn:*

20769. i. Rico Kruse Carlsen født 5 apr. 1972.

20770. ii. Andreas Kruse Carlsen.

20771.iii. Per Kruse Carlsen.



14131. **Hanne Margrethe Carlsen**, født den 8 jul. 1952 i Sankt Peder sogn, Næstved købstad, Tybjerg herred, Præstø amt, døbt den 24 aug. 1952 i Næstelsø kirke.

Hun blev gift med **Jørgen Erik Jørgensen**.

*Børn:*

20772. i. Heidi Borch Jørgensen.

20773. ii. Morten Borch Jørgensen.

14132. **Lis Vibeke Borch Carlsen**, født den 7 jul. 1954 i Sankt Peder sogn, Næstved købstad, Tybjerg herred, Præstø amt, døbt den 22 aug. 1954 i Mogenstrup kirke.

Beskæftigelse: Sosu assistent.

Hun blev gift med **Knud Jepsen Foder**, født den 11 jan. 1945 (søn af Peter Jepsen Foder og Ester Brandt Pedersen).

*Børn:*

20774. i. Martin Foder født 24 aug. 1977.



20775. ii. Max Foder født 26 maj 1981.

14133. **Ingrid Lund**, gældende navn Ingrid Spanner Lund, født den 1 apr. 1937 i Holstebro Købstad sogn, Hjern herred, Ringkøbing amt, døbt den 16 jul. 1937 i Østermarie kirke.

14134. **Birgit Spanner Lund**, født den 24 apr. 1941 i Aakirkeby købstad, Sønder herred, Bornholms amt, døbt den 22 jun. 1941 i Østermarie kirke.

Født på Aakirkeby sygehus.

14135. **Irene Spanner Lund**, født den 15 maj 1943 i Rønne købstad, Vester herred, Bornholms amt, døbt den 22 aug. 1943 i Østermarie kirke.

Født på Centralsygehuset i Rønne.

14136. **Inger Agnethe Spanner**, født den 1 maj 1946 i Vanløse sogn, Sokkelund herred, Københavns amt, døbt den 8 sep. 1946 i Ruts kirke.

Boede på Grøndalsvej 43 på Frederiksberg.

14137. **Ole Peter Spanner**, født den 3 jul. 1941, død den 21 jan. 2011, bisat fra Kristkirken, København.

Beskæftigelse: Tandlæge.

14138. **Birte Marianne Spanner**, født den 5 maj 1948 i Rønne købstad, Vester herred, Bornholms amt, døbt den 25 jul. 1948 i Sct. Nicolai Kirke, Rønne.

Boede 2019 på Faunedalen 16 i Næstved.

14139. **Torben Ulrik Spanner**, født den 19 okt. 1951 i Rønne købstad, Vester herred, Bornholms amt, døbt den 25 nov. 1951 i Sct. Nicolai Kirke, Rønne.

Boede 2019 på Rugengen 2 i Strandby ved Frederikshavn.



14140. **Niels Uldall Spanner**, .

Boede på Vodroffsvej 58, 4. tv. på Frederiksberg.

Han blev gift med **Boel Dylander**.  
De blev skilt.

Beskæftigelse: Sygeplejerske.

*Børn:*

20776. i. Trille Cecilie Uldall-Spanner.



14141. **Thomas Kjøller**, født den 26 apr. 1957, død den 10 feb. 2015, bisat den 19 feb. 2015 fra Birkerød kirke.

Blev i 1976 student fra Birkerød Statsskole, læste jura på Københavns Universitet, tog eksamen 1981 og blev straks efter ansat som fuldmægtig i Tilsynet med Banker og Sparekasser, der siden blev til Finanstilsynet, var fra 1991 leder af bankkontoret og var her med til at sætte sit præg på udformningen af ny lovgivning, ikke bare i Danmark, men også på det europæiske plan. Han blev 2008 ansat i advokatfirmaet Kromann Reumert på Østerbro i København, opnåede året efter advokatbestalling, beskæftigede sig med tilsyn med finansielle institutioner og finansiell lovgivning, både i forberedelses- og implementeringsfasen og fik derved et indgående kendskab til den finansielle sektor generelt og banksektoren i særdeleshed. Deltog tillige i arbejdet med finansiell regulering i international sammenhæng og blev en af hovedkræfterne bag etableringen af virksomhedens afdeling for finansiell regulering. Han deltog i forhandlinger af adskillige EU-direktiver, bl.a. det 2. bankdirektiv, hvidvaskningsdirektivet og solvensdirektivet, var medlem af Groupe de Contact under CEBS og en tid formand for gruppen. Var medforfatter af Bank- og sparekasseloven med kommentarer og det detaljerede opslagsværk Lov om finansiell virksomhed.

Uddannelse: Cand. jur.

Beskæftigelse: Kontorchef i Finanstilsynet.

Han blev gift med **Mette Olesen**, 30 aug. 1997, født den 24 aug. 1967 (datter af Hans Olesen [Afdelingsingeniør] og Jette Tobisen [Overlærer]).

Uddannelse: Cand. jur.

Beskæftigelse:  
Fuldmægtig.  
Compliance Officer hos SEB.

*Børn:*

- 20777. i. Cecilie Kjøller født 8 sep. 1998.
- 20778. ii. Markus Kjøller født 23 aug. 2001.



14142. **Bolette Kjøller**, født den 4 apr. 1961.

Beskæftigelse: Biblioteksassistent.

14143. **Marie Kjøller**, født den 15 apr. 1966.

Uddannelse: Cand. jur..

Beskæftigelse: Fuldmægtig.

Hun blev gift med **Nils Nyrup**, 8 maj 1993, født den 5 jan. 1965 (søn af Poul Erik Nyrup og Inge NN).

Beskæftigelse: Direktør.

*Børn:*

- 20779. i. Caroline Kjøller Nyrup født 5 aug. 1993.
- 20780. ii. Christian Kjøller Nyrup født 6 maj 1997.



14144. **Christian Bidstrup Permin**.

Boede 2019 i Rørholmsgade 15 4.th i København K. Ejede Permin Consult and Communication v/Christian Bidstrup Permin fra 2009 til 2014.

14145. **Eva Catherine de Voss**, født den 9 dec. 1968.

14146. **Mette Christine de Voss**, født den 25 mar. 1971.

Beskæftigelse: Advokat.



14147. **Grethe Benthin-Hansen**, gældende navn Grethe Benthin Bennow, født den 27 dec. 1915 i Asnæs sogn, Odsherred, Holbæk amt, døbt den 19 mar. 1916 i Asnæs kirke, død den 14 jul. 2012 i Hørsholm sogn, Lyngby-Frederiksborg herred, Frederiksborg amt, begravet på Hørsholm kirkegaard.

Hun blev gift med **Eigil Erik Christensen**, 15 nov. 1937 i Hørsholm kirke, født den 30 nov. 1908 i Sct. Matthæus sogn, Sokkelund herred, Københavns amt (søn af Asger Erik Otto Christensen [Fuldmægtig] og Karen Yelva Valborg Liliendahl), hjemmedøbt den 11 jan. 1909, død den 9 apr. 1973.

Udlagt barnefader Fuldmægtig Asger Erik Otto Christensen, Drejøgade 20 i København. Stifter og ejer af Rungsted Boghandel i 37 år.

Beskæftigelse: 1937 Boghandler.



14148. **Erik Benthin-Hansen**, gældende navn Erik Benthin Bennow, født den 24 jul. 1919 i Asnæs sogn, Odsherred, Holbæk amt, døbt den 12 okt. 1919 i Asnæs kirke.

Boede 1937 i Lyngby.

Beskæftigelse: 1937 H.D., fuldmægtig i Bladkompagniet.

14149. **Ela Dionosoa Fabricius**, født den 25 nov. 1931 i Argentina.

Beskæftigelse: Sekretær.

Hun blev gift med **Niels Pedro Kaare**, født den 6 aug. 1928.

14150. **Vagn Frede Fabricius**, født den 28 dec. 1936 i Prov. Santa Fe, Argentina.

Han blev gift med **Josefa Maria Casttiglioni**, født den 10 maj 1942 i Vera y Pintado, Provincia de Santa Fr., Argentina.

*Børn:*

20781. i. Gerado Frede Fabricius født 12 aug. 1964.

20782. ii. Elisabet Antonia Fabricius født 8 apr. 1966.

14151. **Peter Fabricius**, født den 24 nov. 1938 på Sct. Thomas sogn, Sokkelund herred, Københavns amt, døbt den 26 mar. 1939 i Sønder Alslev kirke.

Han blev gift med **Jytte Hansen**, født den 25 nov. 1934.

*Børn:*

20783. i. Lisbeth Fabricius født 9 jan. 1972.

20784. ii. Søren Fabricius født 9 maj 1976.

14152. **Knud Fabricius**, født den 9 aug. 1940 i Sct. Thomas sogn, Sokkelund herred, Københavns amt, hjemmedøbt den 28 aug. 1940, døbt den 14 apr. 1941 i Frederiksberg kirke.

Han blev gift med **Jane NN**.

14153. **Johannes Friis**, født den 14 apr. 1938.

Han blev gift med **Birgitte Martensen-Larsen**, født den 17 jun. 1941.

*Børn:*

- 20785. i. Mikala Friis født 12 mar. 1969.
- 20786. ii. Christian Friis født 11 aug. 1971.
- 20787.iii. Florian Friis født 8 jan. 1974.
- 20788.iv. Ninna Friis født 18 sep. 1977.
- 20789. v. Tobias Friis født 31 jan. 1983.

14154. **Peter Friis**.

14155. **Jørgen Friis**, født den 11 apr. 1947 i Feldballe sogn, Djurs Sønder herred, Randers amt, døbt den 18 apr. 1947 i Hjemmet.

14156. **Anne Friis**, født den 7 mar. 1946 i Feldballe sogn, Djurs Sønder herred, Randers amt, døbt den 11 mar. 1946 i Hjemmet, død den 12 mar. 1946 i Feldballe sogn, Djurs Sønder herred, Randers amt, begravet den 16 mar. 1946 i Bregnet kirkegaard.

14157. **Anne Birthe Friis**, født den 2 apr. 1955 i Feldballe sogn, Djurs Sønder herred, Randers amt, døbt den 21 apr. 1955 i Hjemmet.

Hun blev gift med **Harry Rosendahl**.

*Børn:*

- 20790. i. Bjarne Friis Rosendal.
- 20791. ii. Martin Friis Rosendal.
- 20792.iii. Helle Friis Rosendal.

14158. **Ella Fabricius**, født den 12 dec. 1944 i Granslev sogn, Houlbjerg herred, Viborg amt, døbt den 4 mar. 1945 i Granslev kirke, død den 6 jan. 2005 i Farum sogn, Ølstykke herred, Frederiksborg amt.

Hun blev gift med **Carsten J. Christensen**, 17 jul. 1971 i Højbjerg kirke, Rødkærsbro.

*Børn:*

- 20793. i. Trine Fabricius Christensen født 7 aug. 1975.
- 20794. ii. Nete Fabricius Christensen født 7 dec. 1979.

14159. **Liselotte Fabricius**, født den 17 nov. 1947 i Hovlbjerg sogn, Houlbjerg herred, Viborg amt, døbt den 4 jan. 1948 i Hovlbjerg kirke.

Hun blev gift med **Ole Meyhoff**, i 1971.

*Børn:*

- 20795. i. Dan Meyhoff født 16 aug. 1971.
- 20796. ii. Heidi Sandvad Meyhoff født 7 feb. 1974.
- 20797.iii. Mira Gry Mogensen født 5 okt. 1985.



14160. **Ole Fabricius.**

Overtog i 1976 huset på Skibbroen 7 i Ribe.



Han blev gift med **Hansy Tinglund.**

Formand for lokalafdelingen i Ribe af Dyrenes Beskyttelse.

Beskæftigelse: Lærer.



14161. **Peter Lund Kofoed**, født den 10 dec. 1925 i Pedersker sogn, Sønder herred, Bornholms amt, døbt den 17 jan. 1925 i Sct. Peders kirke, Bornholm, død den 9 jan. 2006 i Del Mar, San Diego, California, U.S.A.

Født på gården 24 Slg. Lille Myregård i Pedersker. Boende San Diego, California, U.S.A.

Beskæftigelse: Civilingeniør.

Han blev gift med **Rose Malanchuck**, 29 jul. 1964, født den 7 feb. 1932 (datter af Andrew Malanchuck [Farmer] og Elisabeth Kostura).

Beskæftigelse: Sygeplejerske.

*Børn:*

20798. i. Lori Beth Koefoed født 5 jun. 1967.

20799. ii. Viki Lund Koefoed født 14 jul. 1968.

14162. **Troels Lund Kofoed**, født den 7 maj 1928 i Pedersker sogn, Sønder herred, Bornholms amt, død den 22 apr. 2014 i Rønne købstad, Vester herred, Bornholms amt.

Født på gården 24 Slg. Lille Myregård i Pedersker. Boede 1954 på Niels Ebbesensvej 20 på Frederiksberg. Han købte i 1971 gården 29 Slg. Boesgård i Pedersker af Oscar Mads Kofod. De boede tidligere på Trægården 7 i Roskilde. De solgte i 1996 gården og flyttede til Kamilleløkken 6 i Rønne.

Beskæftigelse:  
Møbelagent.  
Gårdejer.

Han blev gift med **Maria Noorman**, borgerlig viet den 2 okt. 1954 ved Sandemanden i Vestermarie, født den 24 nov. 1926 i Rotterdam, Holland (datter af Jacob Jan Noorman og Magdalene Kuijs).

Beskæftigelse: Korrespondent.



*Børn:*

- 20800. i. Tim Lund Koefoed født 12 sep. 1956.
- 20801. ii. Hanne Koefoed født 30 okt. 1957.
- 20802.iii. Torben Lund Koefoed født 25 jun. 1964.

14163. **Birgit Koefoed**, født den 12 jul. 1930 i Pedersker sogn, Sønder herred, Bornholms amt, døbt den 31 aug. 1930 i Sct. Peders kirke, Bornholm, død den 9 apr. 2014.

Født på gården 24 Slg. Lille Myregård i Pedersker.

Hun blev gift med **Svend Aage Christoffersen**, 2 feb. 1952 i Sct. Peders kirke, Bornholm, født den 28 mar. 1925 i Povlsker sogn, Sønder herred, Bornholms amt (søn af Hans Andreas Christoffersen [Gårdejer] og Petra Andrea Bodilstine Mortensen [Gårdejer]), døbt den 17 maj 1925 i Sct. Povls kirke, død den 31 dec. 2015.

Født på gården 24 Slg. Gubbegård i Povlsker. Overtog gården 15 Slg. Slusegård i Pedersker den 1. okt. 1949. formand for Bornholms Ferskvandsfiskeriforening 1958-85. Boende 2010 i Rønne.

Beskæftigelse: 1948 Gårdejer.

Strandgårdene i Østre Sømark.

15 Slg. Slusegaard – Terkelsgaard – Tyrkelsegaard. Gården ligger ved Øleåens udløb, hvor der fortsat findes en vandmølle med sluse. I følge Kures gårdregister og Zahrtmann boede her i 1662 Anders Terkelsen og hans far hed Terchel Andersen, som skulle forklare navnene på gården. Anders Terchelsen skulle have været sandemand i Pedersker, men nok så tidligt, at han ikke er med i Sandemandsbogen.

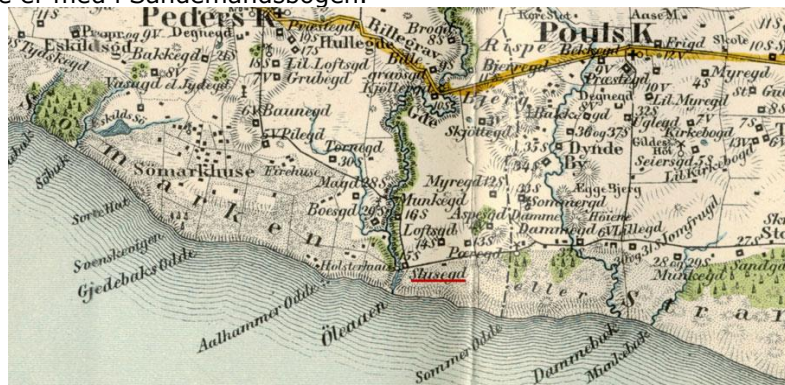

*Børn:*

- 20803. i. Susanne Christoffersen født 7 jan. 1953.
- 20804. ii. Hanne Grete Christoffersen født 6 maj 1955.
- 20805.iii. Annette Christoffersen født 31 okt. 1956.
- 20806.iv. Preben Christoffersen født 24 feb. 1968.

14164. **Anne Lise Koefoed**, født den 10 jun. 1942 i Pedersker sogn, Sønder herred, Bornholms amt, døbt den 9 aug. 1942 i Sct. Peders kirke, Bornholm.

Født på gården 24 Slg. Lille Myregård i Pedersker.

Hun blev gift med **Ole Kuhre Marker**, 14 apr. 1962 i Sct. Peders kirke, Bornholm, født den 2 apr. 1936 i Ibsker sogn, Øster herred, Bornholms amt (søn af Ingvard Johannes Marker [Gårdejer] og Eli Helga Kure), døbt den 26 apr. 1936 i Østermarie kirke.

Født på gården 31 Slg. Naskegård i Ibsker. Overtog gården 24 Slg. Lille Myregård i Pedersker i 1962 efter sin svigerfar. Boede 2015 i Nygade 40, 1. i Aakirkeby.

Beskæftigelse: Gårdejer.

I Kirkeby.

24 Slg. Lille Myregaard – Tuegaard. Lille Myregård er dobbelt så stor, som store Myregård. Gården ligger ved et Myr ved Baldretuerne. Derfor Tuegård.

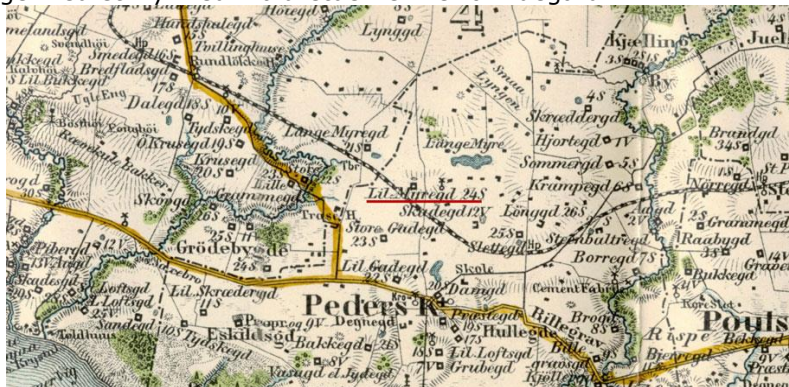

*Børn:*

20807. i. Ghita Marker født 4 ssep. 1962.

20808. ii. Jesper Kure Marker født 1 jan. 1964.

20809. iii. Jette Marker født 17 apr. 1969.

14165. **Erik Hansen**, gældende navn Erik Kalf-Hansen, født den 18 dec. 1923 i Vestermarie sogn, Vester herred, Bornholms amt, døbt den 10 feb. 1924 i Valgmenighedskirken "Bethania", Aakirkeby, død den 8 sep. 2013.

Født på gården 17 Slg. Store Klintgård i Vestermarie. Boede 2003 i Holte.

Beskæftigelse: Ingeniør.

14166. **Inger Hansen**, gældende navn Inger Kalf-Hansen, født den 12 feb. 1925 i Vestermarie sogn, Vester herred, Bornholms amt, døbt den 29 mar. 1925 i Valgmenighedskirken "Bethania", Aakirkeby.

Født på gården 17 Slg. Store Klintgård i Vestermarie.

14167. **Kirsten Hansen**, gældende navn Kirsten Kalf-Hansen, født den 5 mar. 1926 i Vestermarie sogn, Vester herred, Bornholms amt, døbt den 4 apr. 1926 i Valgmenighedskirken "Bethania", Aakirkeby, død den 13 feb. 2008 i Rønne købstad, Vester herred, Bornholms amt, begravet den 19 feb. 2008 på Neksø kirkegård.

Født på gården 17 Slg. St. Klintegård i Vestermarie. Boede ved sin død på Bygmarken 5 i Neksø. Død på Centralsygehuset i Rønne.

Hun blev gift med **Johan Christian Koefoed**, 15 mar. 1951 i Vestermarie kirke, født den 23 mar. 1922 i Knudsker sogn, Vester herred, Bornholms amt (søn af Knud Harald Koefoed [Gårdejer] og Ester Andrea Koefoed), døbt den 23 apr. 1922 i Helligånds kirken, Rønne, død den 29 okt. 1992 i Rønne købstad, Vester herred, Bornholms amt, begravet den 3 nov. 1992 på Neksø kirkegård.

Født på gården 11 Slg. Klampegård i Knudsker. Ejede gården 6 Slg. Egesgård i Bodilsker. Boede ved sin død på Bygmarken 5 i Neksø. Død på Centralsygehuset i Rønne.

Beskæftigelse:  
1951 Forvalter.  
Gårdejer.

I og ved Gadeby.

Fra Gadeby har der gået en Gade (udyrket jordstrimmel) op til højlyngen.

6 Slg. Egesgaard – I Gadeby Egesgaard på grund af egebevoksning. Pantsat i 1665 til Regidse Grubbe.

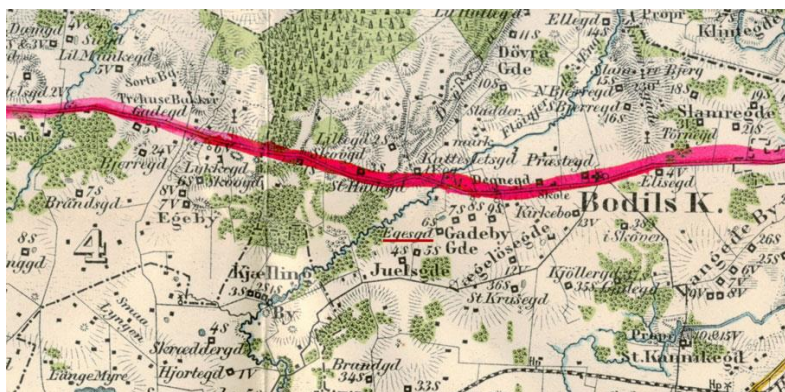

**Børn:**

- 20810. i. Poul Erik Koefoed født 22 okt. 1953.
- 20811. ii. John Ole Koefoed født 17 jan. 1955.
- 20812. iii. Annette Koefoed født 2 jun. 1960.

14168. **Olaf Kalf Hansen**, gældende navn Olaf Kalf-Hansen, født den 27 feb. 1928 i Vestermarie sogn, Vester herred, Bornholms amt, døbt den 18 mar. 1928 i Bethania kirken, Pedersker, død den 15 aug. 2009 i Rønne købstad, Vester herred, Bornholms amt, begravet på Rønne kirkegård.

Født på gården 17 Slg. St. Klintegård i Vestermarie som han overtog i 1955 fra sine forældre for 137.000 kr.

Beskæftigelse: Gårdejer.

På Klint.

17 Slg. Store Klintgaard – Bækkegaard – På Bakken – Klintegaarde – Klinby – På Klint. Bækkegård antagelig en bæk i nærheden. Bakkegaard, der ligger ved en bakke.



Han blev gift med **Erna Cecilie Dam**, 17 maj 1955 i Gudhjem kirke, født den 8 jul. 1933 i Østerlarsker sogn, Øster herred, Bornholms amt (datter af Thorvald Villiam Kofoed Dam [Gårdejer] og Dagmar Cecilie Marker), døbt den 20 aug. 1933 i Østerlars kirke.

Født på gården 10 Slg. Gamlevælde i Østerlars. Boede 2015 på Kystparken 42 i Rønne.

Beskæftigelse: 1955 Bankassistent.

**Børn:**

- 20813. i. Lene Kalf-Hansen født 29 sep. 1956.
- 20814. ii. Sanne Kalf-Hansen født 21 mar. 1960.

14169. **Grethe Jørgensen**, født den 18 jan. 1929 i Vestermarie sogn, Vester herred, Bornholms amt, døbt den 17 mar. 1929 i Vestermarie kirke.

Født på gården 6 Slg. Tvillingegård i Vestermarie.

14170. **Mogens Lohmann Jørgensen**, født den 2 aug. 1930 i Vestermarie sogn, Vester herred, Bornholms amt, døbt den 28 sep. 1930 i Vestermarie kirke, død den 22 nov. 1993 i Rønne købstad, Vester herred, Bornholms amt, begravet den 26 nov. 1993 på Aa kirkegård.

Født på gården 6 Slg. Tvillingegård i Vestermarie. Boede 1958 på Vallengårds parcel "Solvang" i Aaker. Boede ved sin død på Skolevej 2 i Aakirkeby. Død på Centralsygehuset i Rønne.

Beskæftigelse: 1958 Avlsbruger.

Han blev gift med **Inger Margrethe Brandt**, 15 apr. 1958 i Aa kirke, født den 19 aug. 1936 i Aaker sogn, Sønder herred, Bornholms amt (datter af Hans Konrad Brandt [Gårdejer] og Ellen Magdalene Nielsen), døbt den 20 sep. 1936 i Aa kirke.

Født på gården 7 Vdg. Store Egebygård i Aaker.

*Børn:*

20815. i. Elna Marianne Brandt Jørgensen født 23 jan. 1959.

14171. **Niels Christian Lohmann Jørgensen**, født den 8 mar. 1937 i Vestermarie sogn, Vester herred, Bornholms amt, døbt den 25 apr. 1937 i Vestermarie kirke, død den 26 dec. 2009 i Aakirkeby købstad, Sønder herred, Bornholms amt.

Født på gården 6 Slg. Tvillingegård i Vestermarie som han overtog efter sin far.

Han blev gift med **Elene Pauck Engel**, i 1965, født den 6 jun. 1944 i Aaker sogn, Sønder herred, Bornholms amt (datter af Niels Kristian Engel [Avlsbruger] og Else Kristine Marie Pauck), døbt den 16 jul. 1944 i Aa kirke, død den 6 maj 1984 i Rønne købstad, Vester herred, Bornholms amt, begravet den 10 maj 1984 på Vestermarie kirkegård.

Død på Centralsygehuset i Rønne.

14172. **Svend Kaas**, født den 6 dec. 1924 i Ibsker sogn, Øster herred, Bornholms amt, hjemmedøbt den 13 dec. 1924, død den 14 dec. 1924 i Ibsker sogn, Øster herred, Bornholms amt, begravet den 17 dec. 1924 på Ibsker kirkegård.

Død før fremstilling i kirken. Født på gården 1 Vdg. Nørregård (Proprietærgård) i Ibsker.

14173. **Else Kaas**, født den 25 apr. 1927 i Sct. Johannes sogn, Sokkelund herred, Københavns amt, hjemmedøbt den 1 jun. 1927, døbt den 24 jul. 1927 i Sct. Ibs kirke.

Født på St. Lukasstiftelsen i København. Boede 1953 på Kuranstalten i Hornbæk, hvor hun også arbejdede.

Beskæftigelse: 1953 Massøse.

14174. **Ole Nicolai Kaas**, født den 30 maj 1930 i Aakirkeby købstad, Sønder herred, Bornholms amt, døbt den 27 jul. 1930 i Sct. Ibs kirke, død den 22 mar. 2020 i Ibsker sogn, Øster herred, Bornholms amt.

Født på Aakirkeby sygehus.

Han blev gift med **Maren-Elise Bo**, 26 sep. 1964 i Helleruplund kirke, født den 27 jan. 1931 i Sanderum sogn, Odense herred, Odense amt (datter af Harald Bo [Gårdforpagter] og Ingeborg Andersen), døbt den 6 apr. 1931 i Sanderum kirke, død den 12 mar. 1994 i Svaneke købstad, Øster herred, Bornholms amt, begravet den 17 mar. 1994 på Ibsker kirkegård.

14175. **Jens Kaas**, født den 27 aug. 1934 i Aakirkeby købstad, Sønder herred, Bornholms amt, døbt den 21 okt. 1934 i Sct. Ibs kirke.



Født på Aakirkeby sygehus.

14176. **Knud Schou Maegaard**, født den 2 apr. 1946 i Aakirkeby købstad, Sønder herred, Bornholms amt, døbt den 2 jun. 1946 i Vestermarie kirke.

Født på Aakirkeby sygehus. Boede 2006 på Lundhøjvej 9 i Ry.

Uddannelse: Cand. Agro.

14177. **Erik Schou Maegaard**, født den 1 sep. 1948 i Aakirkeby købstad, Sønder herred, Bornholms amt, døbt den 17 okt. 1948 i Vestermarie kirke.

Født på Aakirkeby sygehus. Boede på Agervej 32 i Galten.

14178. **Jørn Schou Maegaard**, født den 3 jun. 1953 i Aakirkeby købstad, Sønder herred, Bornholms amt, døbt den 28 jun. 1953 i Vestermarie kirke.

Født på Aakirkeby sygehus. Boede på Skibbyvej 19 i Skibby.

14179. **Steen Bjørn Bjørnsen**, født den 23 nov. 1954.

Beskæftigelse: Overlærer ved Christianshavns Døttreskole.

Han blev gift med **Gitte Grønbech**.

Beskæftigelse: Overlærer ved Christianshavns Døttreskole.

14180. **Peter Koefoed Bjørnsen**, født i 1957.

Beskæftigelse: Vicedirektør i DMU.

14181. **Niels Henning Madsen**, født den 3 apr. 1942 i Rørbæk, Sakskøbing landsogn, Musse herred, Maribo amt, døbt den 9 aug. 1942 i Sakskøbing kirke, død den 6 maj 1991.

Han fik to døtre.

14182. **Lisbeth Rosenkrantz Grage**.

14183. **Erik Rosenkrantz Grage**.

14184. **Kirsten Rosenkrantz Grage**.

14185. **NN Rosenkrantz Grage**.

14186. **Peter Hans Storgaard**, født i 1954 i U.S.A.

14187. **Jørgen Erik Grage Jensen**, gældende navn Jørgen Erik Grage Kock Andersen, født den 20 jun. 1949, død den 17 feb. 1999 i Hillerød Købstad, Lyng-Frederiksborg herred, Frederiksborg amt, begravet på Asminderød kirkegaard.

*Børn:*

20816. i. Thomas Kock Andersen født 7 apr. 1974.

20817. ii. Michael Kock Andersen født 23 jan. 1978.

14188. **Ole Kock Andersen**, født den 20 feb. 1956 i Hillerød Købstad, Lyng-Frederiksborg herred, Frederiksborg amt, døbt den 25 aug. 1957 i Slotskirken i Hillerød.

Beskæftigelse: Mekaniker.

14189. **Jan Kock Andersen**, født den 20 feb. 1956 i Hillerød Købstad, Lyng-Frederiksborg herred, Frederiksborg amt, døbt den 25 aug. 1957 i Slotskirken i Hillerød.

Beskæftigelse: Mekaniker.

14190. **Claus Ole Rosenkrands Olsen**, født den 5 feb. 1950 i Holbæk Købstad sogn, Merløse herred, Holbæk amt, død i 1992 i Kolding Købstad sogn, Brusk herred, Vejle amt.

14191. **Lise Lotte Olsen**, født den 10 jan. 1952.

Hun blev gift med **Per Bagh Jensen**, 3 sep. 1977.

Beskæftigelse: Vognmand.

*Børn:*

20818. i. Morten Pagh Jensen født 17 maj 1977.

20819. ii. Mia Pagh Jensen født 28 jan. 1987.

14192. **Lars Rosenkrands Olsen**, født i Kolding Købstad sogn, Brusk herred, Vejle amt.

Han blev gift med **NN Wiis**.

*Børn:*

20820. i. Celina Rosenkrands Wiis.

20821. ii. Lukas Rosenkrands Wiis.



14193. **Dorte Elin Olsen**.



Hun blev gift med **Bent Aage Jensen**.

*Børn:*

20822. i. Anders Jensen.

20823. ii. Stine Jensen.



14194. **John Bille Henriksen**, født den 30 jun. 1951.

Han blev gift med **Bente NN**.

*Børn:*

20824. i. Martin Bille Henriksen.

14195. **Heidi Birgit Henriksen**, født den 27 aug. 1954.

Hun blev gift med (1) **Jan Nordahl Jensen**.

*Børn:*

20825. i. Thomas Nordahl Jensen.

20826. ii. Maria Nordahl Jensen.

Hun blev gift med (2) **Jesper Christensen**.

14196. **Jørgen Bille Henriksen**, født den 12 maj 1956, død den 29 jul. 1966.

14197. **Per Hilmer Petersen**, født den 7 apr. 1954.

14198. **Ole Hilmer Petersen**, født den 9 mar. 1957.

14199. **Birgitte Christine Gersted**, født den 20 maj 1945.

Hun blev gift med **Henrik Mogens Wedell-Wedellsborg**, 20 sep. 1969 i Skovshoved kirke, født den 3 nov. 1942 i København.

Henrik Mogens baron Wedell-Wedellsborg (født 3. november 1942 i København) er en dansk advokat og siden 1980 partner i firmaet Bruun & Hjejle (tidligere Hjejle Gersted Mogensen). Eget advokatkontor fra 2018. Han er kongehusets advokat.



Han er søn af baron Gustav Wedell-Wedellsborg (1907-1989), klassisksproglig student fra Østersøgades Gymnasium, uddannet cand.jur. fra Københavns Universitet 1969, var advokat hos Gide Loyrette Nouel, Paris 1973-1974, partner i Advokatfirmaet Per Federspiel 1975-1980. Han fik møderet for Højesteret 1977.

Han er bestyrelsesformand for Det grevelige Dannemandske Stift, Aastrup Gods, Schackenborg Fonden og Arne V. Schleschs Fond. Han er bestyrelsesmedlem i bl.a. Prins Nikolais og Prins Felix' Fond, Den Kongelige Formidlingsfond, Dronning Ingrid's Hæderslegat, Ejnar og Meta Thorsens Fond, Fonden Europa Nostra Danmark, præsident for Soldaterlegatet og Trustee i American-Scandinavian Foundation samt i bestyrelsen for flere øvrige fonde. Han er tidligere formand for bl.a. Th. Wessel & Vett (Magasin du Nord), Vallø Stift, Det Danske Staalvalseværk, Franske Vingårde og Vilstrup Research og tidligere bestyrelsesmedlem i bl.a. Kronprins Frederiks og Kronprinsesse Marys Fond, Mary Fonden, H.K.H. Kronprinsesse Marys Fond, Ebbe Muncks Mindefond, Gisselfeld Kloster, Garderhøjfonden, Dansk-Svensk Kulturfond og Nationalkomiteen for United World Colleges.

Wedell-Wedellsborg har 2009 - 2015 været formand for Dansk Adelsforening. Han blev i 2007 kammerherre og er oberstløjtnant af reserven ved Den Kongelige Livgarde.

I 2013 blev han Kommandør af 1. grad af Dannebrog. Han har desuden modtaget Prins Henriks Mindemedalje, Dronning Ingrid's Mindemedalje, Den Kongelige Belønningsmedalje, Fortjensttegnet for God Tjeneste i Forsvarets Reserve, Reserveofficersforeningen i Danmarks Hæderstegn, Finlands Løves Orden af 1. grad, Kommandør af Infante Don Henriqués Orden, Norske Reserveoffiserers Forbunds Hæderstegn, Reserveofficersforbundets Hæderstegn og Nederlandske Reserveofficersforbunds Mindekors for Marchdeltagelse.

Kongehusets advokat



3. november 2012

Han blev født med adeligt blod i årerne og er manden med de mange titler: Henrik Wedell-Wedellsborg er baron, advokat, kammerherre og oberstløjtnant. Henrik Wedell-Wedellsborg, som fylder 70 år i dag, blev jurist i 1969, advokat i 1972 og medindehaver af advokatfirmaet Per Federspiel fra 1975 til 1980. I 1977 fik han møderet for Højesteret, og fra 1980 blev han medindehaver af advokatfirmaet Hjejle, Gersted og Mogensen og fra 2009 medindehaver af advokatfirmaet Bruun og Hjejle.

Som advokat arbejder Henrik Wedell-Wedellsborg hovedsageligt med erhvervslivets forhold, og kundeportefolien spænder lige fra børsnoterede selskaber til mindre familievirksomheder. Men han rådgiver også private.

Blandt de mest kendte kunder i butikken er kongehuset. Dronning Margrethe og den øvrige kongelige familie er blandt Henrik Wedell-Wedellsborgs klienter. Som følge deraf sidder han også i bestyrelsen for de fonde, som de kongelige repræsenterer, blandt andet kronprins Frederik og kronprinsesse Marys Fond fra 2006 og prins Nikolai og prins Felix Fond. Ved siden af sin advokatkarriere har han været tilknyttet Den Kongelige Livgarde, hvor han i 1990 blev udnævnt til oberstløjtnant af reserven. Gennem årene har han også haft utallige andre tillidshverv i både advokat- og officerssammenhæng.

Men også virksomhedsbestyrelser har den travle advokat haft tid til at lægge sin arbejdskraft i. Blandt andet var han formand for bestyrelsen i stormagasinet Magasin, da virksomheden blev solgt til islandske Baugur Group.

Som advokat huskes Henrik Wedell-Wedellsborg for, at han repræsenterede tidligere Codan-direktør Peter Zobel i den meget medieomtalte sag om Zobels påståede overtrædelse af forsikringsloven, hvor han blev frikendt.

Wedell-Wedellsborg var også den centrale figur i forhandlingerne mellem kunstneren Bjørn Nørgaard og Les Gobelins i Paris i forbindelse med fremstillingen af Dronningens gobeliner til Riddersalen på Christiansborg.

Han har endvidere engageret sig i Dansk Adelsforenings bestyrelse, som han selv har kaldt for landets største forening for slægtsforskning. Fra 2009 har han været foreningens formand.

Når den travle advokat skal slappe af, sker det oftest ved at læse bøger, gå på jagt eller spille bridge.

*Børn:*

20827. i. Gregers Christian Wedell-Wedellsborg født 2 jul. 1972.

20828. ii. Thomas Gustav Wedell-Wedellsborg født 15 apr. 1975.

14200. **Henrik Vilhelm Wedell-Wedellsborg**, født den 11 maj 1940 i Maglegårds sogn, Sokkelund herred, Københavns amt, døbt den 30 jun. 1940 i Messias kirken, Gentofte, død den 2 nov. 2010 i Virum sogn, Sokkelund herred, Københavns amt, bisat fra Virum kirke.

Beskæftigelse: Civilingeniør.

Han blev gift med (1) **Lone Stuhr**, 16 feb. 1968 i Skovshoved kirke, født den 27 apr. 1942 i København (datter af Arne Thisted Stuhr og Dora Petersen), død den 19 jan. 1982 i Ordrup, Gentofte sogn, Sokkelund herred, Københavns amt.

*Børn:*

20829. i. Joachim Wedell-Wedellsborg.

20830. ii. Casper Wedell-Wedellsborg.

Han blev gift med (2) **Birgitte Flindt** (datter af Keld Flindt og Nina Kallerup).

14201. **Marie Louise Wedell-Wedellsborg**, født den 4 feb. 1943 i Maglegårds sogn, Sokkelund herred, Københavns amt, døbt den 13 apr. 1943 i Messias kirken, Gentofte.

Hun blev gift med **Knud-Erik Albrechtsen**, 30 maj 1964 i Citadelskirken, København, født den 16 dec. 1936 i Haderslev Købstad sogn, Haderslev herred, Haderslev amt (søn af Anders Larsen Albrechtsen [Premierløjtnant] og Ellen Rannveig Lassen).

Militærtjeneste: Oberst.

14202. **Ditlev Monrad.**

Han blev gift med **Sivabakiam Govindaraj.**

*Børn:*

20831. i. Seetha Monrad.

20832. ii. Priya Alexandra Monrad.

14203. **Kasper Monrad.**

Han blev gift med (1) **Mulle Ulla NN**, født den 13 jul. 1948, død den 23 aug. 1990.

*Børn:*

20833. i. Benjamin Monrad.

20834. ii. (adopteret) Nina Monrad.

Han blev gift med (2) **Elzbieta Teperowska**, født i Polen.

*Børn:*

20835.iii. Joshua Teperowski Monrad.

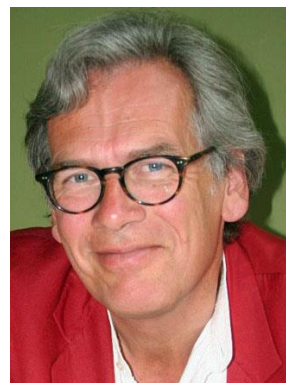

14204. **Lilla Gertrud Monrad**, født den 6 apr. 1955.

Beskæftigelse Psykoterapeut.

*Børn:*

20836. i. Rune Monrad.

20837. ii. Merete Monrad.



14205. **Tinna Catriona Monrad.**

Hun blev gift med **Kresten Hartvig Klit.**

Beskæftigelse: Lærer.

*Børn:*

20838. i. Laurits Monrad Klit født 10 dec. 1996.

20839. ii. Gabriel Monrad Klit.



14206. **Hans Jacob Rømer**, født den 7 jul. 1946 i Klemensker sogn, Nørre herred, Bornholms amt, døbt den 12 sep. 1946 i Klemensker kirke.

Født på gården 60 Slg. Møllegård i Klemensker. Boede 2019 på Fabriksvej 30 i Klemensker.

Militærtjeneste: Premierløjtnant.

Beskæftigelse: Proprietær.

Han blev gift med (1) **Bente Olsen**, 27 dec. 1976, født den 5 dec. 1947 i Klemensker sogn, Nørre herred, Bornholms amt (datter af Aksel Peter Olsen [Præstegaardsforpagter] og Poula Andersen), døbt den 28 dec. 1947 i Klemensker kirke.  
De blev skilt.

*Børn:*

20840. i. Gorm Ditlev Rømer født 25 aug. 1983.

Han blev gift med (2) **Marianne Kofod Pedersen**, 27 nov. 1993, født den 21 jul. 1956 i Østermarie sogn, Øster herred, Bornholms amt (datter af Henning Johannes Pedersen [Landmand] og Alice Kofoed Møller), døbt den 28 okt. 1956 i Østermarie kirke.  
De blev skilt.

Han blev gift med (3) **Else Pedersen**, født den 11 mar. 1951 i Kastbjerg sogn, Gjerlev herred, Randers amt (datter af Svend Aage Svendsen og Anne Gudrun Jensen).

Beskæftigelse: Sygehjælper.

14207. **Tove Rømer**, født den 2 maj 1949 i Klemensker sogn, Nørre herred, Bornholms amt, døbt den 12 jun. 1949 i Klemensker kirke.

Født på gården 60 Slg. Møllegård i Klemensker.

Beskæftigelse: Laborant.

Hun blev gift med **Malthe Møgelvang**, 17 jun. 1978, født den 30 apr. 1949 (søn af Jens Bertel Møgelvang Nielsen og Nora Johanne Schmidt [Småbørnspædagog]).

Boede på Taarbæk Strandvej 65 B, 1.th. i Klampenborg.

Beskæftigelse: Arkitekt.

CURRICULUM VITAE - RESUMÉ.
<p>Jeg har gennem mange år arbejdet bredt med projektudvikling, projektsalg og bygherrerådgivning og er specialiseret i projektledelse inden for byggebranchen i både Danmark og udlandet.</p> <p>Dette arbejde har medført en grundlæggende ledelses- og forretningserfaring. Nøgleordene har været et stærkt "drive" og målrettet planlægning, organisering, marketing og salg, projekt- og byggeledelse samt forhandling i forbindelse med komplekse udviklingsprojekter.</p> <p>Organisering, koordinering og projektledelse hører til min basis kompetence.</p> <p><b>ERFARING</b> 2007-2011 Johnson Controls GWS (amerikansk Facility Management virksomhed) Projektleder/bygherrerådgivning med hovedvægten på projekt- og byggeledelse af div. renoverings- og tekniske driftsprojekter for CSC Danmark, IBM og Cisco i Storkøbenhavn og Jylland.</p> <ul style="list-style-type: none"><li>- Gennemførelse af komplekse projekter med brug af et omfattende IT baseret projektstyringsværktøj</li><li>- Ansvarlig for planlægning og gennemførelse af flere samtidige projekt- og byggeledelsesopgaver inden for renovering- og modernisering</li></ul> <p>1995-2007 MM Project Egen rådgivervirksomhed med projektudvikling og projektledelse for private og offentlige danske og udenlandske bygherrer, herunder energiprojekt i Polen for Bygge- og</p>

Boligstyrelsen, løbende myndighedsforberedelse og forhandling for entreprenørfirmaet Danton A/S, projektledelse på tekniske bygningsanlæg for Burmeister Wain Scandinavian Contractor og udviklingsprojekter for Dancom GmbH i Berlin og Warszawa.

- Udvikling af kompetencer inden for projektudvikling, projekt- og byggeledelse, projektkontrol, økonomistyring, risikostyring og fremskaffelse af projekt finansiering.
- Salgs- og rådgivningserfaring i forbindelse med privatmarkedet gennem udførelse af mere end 500 energi-, brandsikrings- og hus konsulent opgaver

1990-95 Entreprenørfirma KPC Byg A/S, Glostrup og Kay Wilhelmsen Holding A/S, Farum  
 Henholdsvis salgschef og marketingchef

- Tilegnelse af kompetencer i entrepreneurship, projektsalg, markedsføring og reklame

1984-90 MM Byggeadministration, København  
 Egen rådgivervirksomhed med projekter for private og offentlige danske virksomheder og institutioner, herunder i en årrække fast konsulent for DSB's tekniske bygningskontor

- Styrkelse af kompetencer inden for salg, formulering af ideer, research, lokalisering af grundarealer og totaløkonomi beregninger,

1985-88 Penta Design A/S, St. Regnegade 26, 1110 København K  
 Chef for koordinering af udviklingsprojekter for bl.a. Post Danmark (produktdesign og indretning af danske post-huse), Nykredit og Arnold Busck

- Udvikling af personlige og faglige ledelsesmæssige kompetencer i projektudvikling, projektkoordinering og personaleledelse i forbindelse med designkoncepter og virksomhedsprofilering. Intensiv forståelse for arbejdsmæssige vilkår i mindre/mellemstore virksomheder herunder både bred og dybtgående ledelses- og teamwork erfaring

1980-84 a-69 Byggeadministration A/S, Skindergade 7, 1159 København K  
 Bygherrerådgivning og projektledelse for stat, amter, kommuner og private virksomheder

- Jobbet fungerede som en 4-årig effektiv oplæring i faglige kompetencer i bygherrerådgivning, herunder udarbejdelse af behovsanalyser og bygningsprogrammering, projektplanlægning, kontraktledelse og kontraktforhandling med myndigheder, rådgivere, entreprenører, leverandører, lejere og bygherrer

1977-80 Rådgivningsfirmaerne KHR A/S, Virum og GTO (Grønlands Tekniske Organisation), København  
 Projektmedarbejder og projektleder

- I de første år efter min kandidat eksamen modnedes beslutningen om at vælge en karriere mod en projektstyrings- og ledelsesmæssig retning

Udlandsophold: 2004 Spanien, 1997-98 Warszawa, 1996-2000 Pendling København-Warszawa-Berlin, 1995 Berlin, 1975 Italien.

**UDDANNELSE**  
 2012 Projektlederuddannelse  
 Projektledelse (12 i eksamensresultat) og Certificeret som Prince2 Projektleder (Projects In a Controlled Environment) - et af verdens mest anvendte projektstyringsværktøjer  
 1988-89 Danske Arkitekters Landsforbund, Byggeøkonom CEEC, Projektledelse, risk management, totaløkonomi beregninger og successiv økonomi- og tidsplanlægning  
 1982-83 Handelshøjskolen, CBS, Kurser gennem 2 semestre i virksomhedsledelse, virksomhedsøkonomi og regnskabsanalyse.  
 1969-77 Kunstakademiets arkitektskole Research, analyser, bygningsprogrammering, projektering, byplanlægning, konstruktionsteknik, arkitekturhistorie  
 Cand.Arch.

Fritidsinteresser: cykling, tennis, kajak, rejser, musik og kunst.

*Børn:*

20841. i. Louise Rømer Møgelvang født 21 jul. 1980.

14208. **Leif Johannes Busck Jensen**, gældende navn Leif Johannes Busck-Jensen, født den 16 jun. 1925 i Alderslyst, Balle sogn, Hids herred, Viborg amt, døbt den 9 aug. 1925 i Silkeborg kirke, død den 12 maj 1956 i Bad Herzfild, Tyskland.

Uddannelse: Stud. polit.

Beskæftigelse: 1925 Bogholder.

14209. **Agnes Busck Jensen**, gældende navn Agnes Busck-Jensen, født den 11 okt. 1926 i Silkeborg sogn, Gjern herred, Skanderborg amt, døbt den 7 nov. 1926 i Silkeborg kirke.

Uddannelse: Væver.

Partner med **Poul Neergaard**, født den 8 sep. 1916 i Rislev sogn, Tybjerg herred, Præstø amt (søn af Holger Neergaard [Proprietær] og Petra Mathilde Jensen), døbt den 19 nov. 1916 i Rislev kirke.

Beskæftigelse: Kok.

*Børn:*

20842. i. Berit Else Busck-Jensen født 17 jul. 1957.

14210. **Britta Busck Jensen**, gældende navn Britta Busck-Jensen, født den 14 nov. 1929 i Silkeborg sogn, Gjern herred, Skanderborg amt, døbt den 22 dec. 1929 i Silkeborg kirke.

Beskæftigelse: Lærer ved Løgstrup skole.

Hun blev gift med **Niels Smedevind Andersen**, 1 jul. 1957, født den 23 jul. 1933 i Brahetrolleborg sogn, Sallinge herred, Svendborg amt (søn af Frede Andersen [Friskolelærer] og Jenny Marie Smedevind), døbt den 27 aug. 1933 i Brahetrolleborg kirke.

Beskæftigelse: Lærer ved Løgstrup skole.

*Børn:*

20843. i. Inge Busck Andersen født 11 dec. 1958.

20844. ii. Ellen Busck Andersen født 5 mar. 1962.

20845. iii. Bente Busck Andersen født 2 okt. 1966.

14211. **Gunni Busck Jensen**, gældende navn Gunni Busck-Jensen, født den 3 aug. 1931 i Silkeborg sogn, Gjern herred, Skanderborg amt, døbt den 6 sep. 1931 i Silkeborg kirke.

Beskæftigelse: Salgschef.

Han blev gift med **Inge Mostrøm Petersen**, 16 maj 1959, født den 27 jan. 1936 i Silkeborg sogn, Gjern herred, Skanderborg amt (datter af Kristian Petersen [Maskinarbejder] og Lilly Gerda Agathe Mostrøm), døbt den 8 mar. 1936 i Silkeborg kirke.

Beskæftigelse: Mannequin.

*Børn:*

20846. i. Hanne Mostrøm Busck født 10 nov. 1959.

14212. **Dødfødt**.

14213. **Asta Gravsholt**, født den 9 jun. 1932 i Kerteminde sogn, Bjerger herred, Odense amt, døbt den 26 jun. 1932 i Valgmenighedskirken Emauskirken, død den 20 aug. 1988.

Boede 1978-86 på Hjelmsømaglevej 65 i Hjelmsømagle.

Beskæftigelse: Etnograf.

Hun blev gift med **Ole Zethner-Møller**, gældende navn Ole Zethner, 3 dec. 1960, født den 15 nov. 1935 i Sankt Johannes sogn, Hasle herred, Aarhus amt (søn af Aage Zethner-Møller [Landsretssagfører] og Anna Charlotte Marie Svanholm), døbt den 29 dec. 1935 i Skt. Lukas kirke, Aarhus.

Forsket i kontrol af skadevoldere på skovtræer og andre jordbrugsafgrøder i Danmark, USA, Sydasien og Afrika. En af pionererne for biologisk bekæmpelse og integreret management af

skadevoldere på jordbrugsafgrøder i Danmark. Udviklet kontrolmetoder til brug for bønder i udviklingslandene herunder markskole-konceptet. Forfatter og medforfatter til talrige videnskabelige artikler, bøger og rapporter. Kommunikation af forskningsresultater til landmænd, og ulandskonsulenter, populærvidenskabelige bøger og artikler til skoleelever og naturhistorisk- og miljøinteresserede. Efter pensionering i 2004 udgivet to bøger samt holdt mange foredrag om silkeavl og silke sammen med hustruen Rie Koustrup.

Uddannelse: Lic.agro.

Beskæftigelse: Forstkandidat på Landbohøjsolen.

*Børn:*

- 20847. i. Nikolaj Zethner født 21 sep. 1961.
- 20848. ii. Mette Zethner født 16 maj 1964.
- 20849.iii. Jakob Christian Zethner-Møller født 16 maj 1964.
- 20850.iv. Jonathan Gravsholt Zethner født 14 maj 1968.

14214. **Sven Gravsholt**, født den 4 sep. 1933 i Kerteminde sogn, Bjerger herred, Odense amt, døbt den 24 sep. 1933 i Valgmenighedskirken Emauskirken, død den 15 sep. 2011 i Tappernøje, Snesere sogn, Bårse herred, Præstø amt.

Uddannelse: 1959 Forstkandidat.

Beskæftigelse: 1970 Skovrider ved Statsskovbruget.



Berlingske Tidende, 2. sep. 2008 Af Niels Houkjær.

Som statsskovrider på Gråsten Distrikt fandt Sven Gravsholt ud af, at der ikke vokser træer i Kattegat. Nu nyder han en del af sit otium på en havkrydser.

Som ung forstkandidat blev Sven Gravsholt i 1961 udnævnt til forstfuldmægtig ved statsskovbruget. Efter et ophold ved FAO i Nigeria fungerede han en periode som konstitueret skovrider ved Gurre og Farum Skovdistrikter i Nordsjælland, inden han i 1970 blev udnævnt til skovrider i det, der dengang hed Direktoratet for Statsskovbruget. Som chef for personale- og økonomikontoret gav han en rund hånd med i de glade dage i 1974, da driftsbevillingerne til statsskovbruget blev væsentligt forøget.

Året efter blev der brug for pengene på Viborg Statsskovdistrikt, hvor Gravsholt nu var udnævnt til »rigtig« skovrider ude i det grønne. Danmarks Nationalparker var endnu ikke på tale, men samtidig med, at Hald Hovedgård på forfatteren Peter Seebergs initiativ blev indrettet som kursus- og kulturcenter, blev naturparken omfattende Hald Sø, Hald Egeskov og Dollerup Bakker til som et pionerprojekt inden for rekreativ landskabs- og naturpleje.

Efter den publikumsvenlige skovindsats i Viborg sad skovrideren så i 1982 på Nødebo Distrikt med en Grib Skov hærget af stormfaldet i 1981. Den pragtfulde gamle skov skulle bringes på fode igen som driftsenhed med produktivt skovbrug for øje, og samtidig skulle det rekreative skovbrug nyde fremme.

De naturlige moser, de gamle græsningsgange, småsøerne og vandløbene krævede respekt, og de to store genopretningsarbejder ved Alsønderup Enge og Stenholt Mølle blev sat i gang, inden den virkelystne skovrider indtog sit tredje skovdistrikt. I Sønderjylland stod to distrikter over for sammenlægning og blev til Gråsten Distrikt med Gravsholt som øverste chef.

Kaldte skovsammenlægning og rationalisering på stor smidighed af skovadministrationen, så



krævede det en ikke ringe omstillingsparathed, da statsskovbruget i 1987 blev slået sammen med Miljøministeriets fredningsstyrelse. De gamle forstmandsdyder og de klassiske skovdyrkningsidealer måtte sætte sig til forhandlingsbordet med alskens naturfolk med mere eller mindre fast definerede naturpolitiske interesser. Det praktiske, rationelle skovbrug med træproduktion for øje ser den pensionerede skovrider gerne forenet med hensynet til publikum – og egentlig ser han ikke nogen modsætning her for fremtiden.

På ejendommen i Tappernøje i Sydsjælland passer skovrideren nu sit studeopdræt og går en smule på jagt. I havnen i Karrebæksminde ligger havkrydseren, som skovmanden anskaffede allerede, mens han var aktiv statsskovrider for ikke også i fritiden at tænke på, hvad han nu lige kunne gøre for skovgæsterne – og for træerne. Han erfarede nemlig hurtigt, at Kattegat har den store fordel, at her vokser der ingen træer.

Fødselsdagen fejres da også til søs med hustruen Katja, mens børn og børnebørn støder til, når fødselaren herefter går i land.

Statsskovrider Sven Gravsholt, Tappernøje, er død, 78 år.

Sven Gravsholt blev forstkandidat i 1959, og efter at have aftjent sin værnepligt fik han i 1961 stilling som forstfuldmægtig ved Statsskovbruget. Herfra havde han i midten af 1960'erne orlov for at blive udsendt til Nigeria for FN's fødevare- og landbrugsorganisation, FAO.

I 1969 var Sven Gravsholt konstitueret skovrider i Gurre og Farum, og året efter blev han udnævnt til skovrider i Direktoratet for Statsskovbruget.

Fra 1975 til 1982 var han skovrider på Viborg Skovdistrikt, hvor han blandt andet bidrog til udbygningen af Hald Hovedgård. Et ansvar, som blev forvaltet med synlige resultater til følge. Faktisk kom landets første "naturpark" ud af bestræbelserne. Hald Sø, Hald Egeskov og Dollerup Bakker blev harmonisk indlemmet i den historiske ejendom, hvor Hald Hovedgård samtidig blev indrettet som kursus- og kulturcenter.

Da Gribskov i Nordsjælland lå ramt af stormfaldet i 1981, kom Sven Gravsholt til året efter. Med sine grundige erfaringer i driftsplanlægning og med gode skovfogeders hjælp kom skoven atter på fode som driftigt skovbrug samtidig med at nye og store hensyn til skovens rekreative værdi blev respekteret. Moser, græsningsenge og småsøer blev genskabt, vandløb blev restaureret og de to store naturgenopretningsarbejder ved Alsønderup Enge og Stenholt Mølle blev sat i gang.

Siden virkede han i syv år i Nødebo Distrikt, før han i 1989 kom til Gråsten Distrikt. Her var Sven Gravsholt med til at oprette en naturskole, og han var også med til at få genskabt Oldenor Sø på Als.

Da Sven Gravsholt tog sin afsked fra dansk statsskovbrug i 1997, havde han gjort hele perioden med fra det forstmæssige skovhåndværk til åbningen mod det rekreative og naturnære skovbrug.

Sven Gravsholt efterlader fire børn og fem børnebørn. Bisættelsen finder sted i Østre Kapel, Østre Kapelvej i Næstved på lørdag.

Han blev gift med (1) **Inna Busck**, 22 dec. 1966, født den 23 apr. 1944 i København (datter af Johannes Gunni Busck [Elektroingeniør] og Julie Else Egholt Christiansen [Direktrice]). De blev skilt i 1974.

Beskæftigelse: Afspændingspædagog.

*Børn:*

20851. i. Anne Gravsholt født 26 nov. 1968.

20852. ii. Ellen Gravsholt født 3 mar. 1971.



Han blev gift med (2) **Katja Muzie Wind Brasen**, gældende navn Katja Muzie Wind Venslev, 15 feb. 1975, født den 29 sep. 1946 i Stege sogn, Mønbo herred, Præstø amt (datter af Kaj Johannes Brasen [Urmagersvend] og Ruth Muzie Wind Venslev), døbt den 24 nov. 1946 i Stege kirke, død den 25 maj 2011 i Tappernøje, Snese sogn, Bårse herred, Præstø amt.

Beskæftigelse: Sygeplejerske.

*Børn:*

20853.iii. Bjørn Gravsholt født 22 sep. 1975.

20854.iv. Astrid Gravsholt født 15 okt. 1977.

14215. **Kirsten Gravsholt**, født den 26 jun. 1935 i Kerteminde sogn, Bjerge herred, Odense amt, døbt den 18 aug. 1935 i Valgmenighedskirken Emauskirken.

Beskæftigelse:  
Radiotelegrafist, lærer.

Hun blev gift med (1) **Per Larsen**, 2 mar. 1968.  
De blev skilt i 1971.

Beskæftigelse: Musiker.

Hun levede sammen med (2) **Niels Henrik Thorhauge Pedersen**, født den 14 aug. 1926 i Grydsted, Vokslev sogn, Hormun herred, Aalborg amt (søn af Johan Kristian Pedersen [Skolelærer] og Gudrun Thorhauge), døbt den 19 sep. 1926 i Nibe kirke, død den maj 2001 i Nibe sogn, Hornum herred, Aalborg amt, beskæftigelse Keramiker, papirløst ægteskab 1971 - 1987.

Billedkunstner Niels Henrik Thorhauge, Nibe, er død. Han blev 74 år. Niels Henrik Thorhauge var født i Himmerland og uddannet på Kunstakademiet i København. Han arbejdede blandt andet i ler og udstillede i Nordjylland og i København på Charlottenborg og Den Permanente. Han lavede blandt andet bordplader med kakler, som er blevet solgt over hele verden.

Weilbach Kunstnerleksikon.

Thorhauge, Niels Henrik, 1926-2001, maler og keramiker. \*14.8.1926 i Grydsted, ?2001. Navneskift fra Pedersen 1959. Forældre: Lærer Johan Kristian P. og Gudrun Thorhauge. ~3.12.1963 i Gudhjem med porcelænsmaler Gurli Juul Frandsen, \*27.10.1933 i Kbh., ?12.11.1970 i Valsted, Sebber Sogn, datter af mekaniker Svend Aage Volmer Ferdinand F. og Elin Isadora Johanssen. Samliv 1971-87 med lærer Kirsten Gravsholt, \*26.6.1935 i Kerteminde, datter af forstander på Krabbesholm Højsk. Marinus G. og Ria Busk.

Biografi

Niels Henrik Thorhauge har altid interesseret sig for fuglelivet, inspireret af malerier af Johannes Larsen, og han begyndte for alvor som ung at male under et ophold i Skagen. Efter ophold på Sjælland og Bornholm vendte han omkring 1960 tilbage til Limfjorden ved Nibe og begyndte at skabe keramik. Han havde i begyndelsen af 1950'erne set en udstilling med Gertrud Vasegaard og Gutte Eriksen. Det fik ham til at gå i gang med selv at bygge en brændefyret ovn til stentøj, nu bruger han gasovn. Foruden de danske inspirationskilder har han også forbillede i japanske keramikere og hos Bernard Leach. Han drejer krukker og skåle i sluttede former, som gerne har en ensfarvet lys glasur til bundfarve og et mørkt plettet mønster. I fadene er der ofte en skakternet dekoration i flere farver. I nogle terriner tages aftryk af blade i den våde glasur og derved er der opnået en organisk effekt. Inspirationen fik han fra fossilafttryk i moler på Fur. Han har som sit særkende udført bemærkelsesværdige stentøjsskulpturer af fugle, især agerhøns. Efter en rejse til Færøerne i 1977 er T. begyndt at male igen.

Uddannelse

Kunstakad. Kbh. (W. Scharff) 1952-53; tegn. hos R. Askou-Jensen, Glyptoteket.

Rejser og udlandsophold  
Grønland 1962-63; Færøerne 5 mdr. i 1977.

Stillinger og hverv  
Eget keramisk værksted. Formn.lærer ved Vesthimmerlands Gymn., Års 1965-66.

Udstillinger  
KP 1960 (mal.); Bio-Gal., Scala Bio, Ålborg 1967 (s.m. Jørn Sørensen); Ler og ild, Charl.borg. m.fl. 1969; Charl. Eft. 1969 (mal.); Olejudst., Thorshavn 1977; Gal. 139, Vodskov 1977-79; Nordjysk kunst, Aalborg Kunstpav. 1985; Gug gruppen 1981-1994. Separatudstillinger: Vesthimmerlands Gymn., Års 1966; Gal. Sleipner, Aalborg 1978 (s.m. C.K. Jeppesen); Saputit, Nanortalik 1980; Rud. Rasmussen, Kbh. ca.1987; bibl., Vinderup 1991; B. & O., Struer 1991; Vitskøl Kloster 1992.

Malerier:  
Landsby (1988-89); Viber (1996). Akvareller: Fuglemotiver fra Limfjorden, Færøerne og Grønland. Keramik: Agerhøner (to keramiske skulpturer, 1966); terrin med bladmotiv (stentøj, 1974, Stat. Kunstfond); talrige fugleskulpturer i stentøj; krukke og andet brugskeramik; keramiske relieffer; kakkelforbe.

Litteratur  
Aalborg Stiftstid. 25.2.1966; juni 1988 (Ulla Holtegaard); Ronan Vandrer: Stentøjsglasurer uden formel beregning, 1987; Avisen 19.1.1991 (E.H.).

*Børn:*

20855. i. Vibe Thorhauge født 1 feb. 1972.

14216. **Signe Gravsholt**, født den 1 dec. 1936 i Kerteminde sogn, Bjerger herred, Odense amt, døbt den 31 jan. 1937 i Valgmenighedskirken Emauskirken, død den 11 jun. 2006.

Boede 1965 i Dyssegårds sogn, København.

Beskæftigelse: Civilingeniør.

Hun blev gift med **Peter Gjede Larsen**, 22 sep. 1979 (søn af Svend Gjede Larsen og Gerda Margrethe Rasmussen).

14217. **Jutta Gravsholt**, født den 27 jul. 1940 i Skive sogn, Hindborg herred, Viborg amt, døbt den 27 okt. 1940 i Skive kirke, død i 2004.

25 nov. 2003:

Bestyrelsen for det nye oplysningsforbund ITOF har konstitueret sig. Formand blev Jutta Gravsholt, næstformand Henning Dalsgaard, kasserer Erik Knudsen, sekretær Anne Marie Bjerregård og menigt medlem Steen Mortensen.

Oplysningsforbundet og en ny IT-forening for hele Løgstør Kommune, der skal tage over efter Den Digitale Landsby i Ranum, blev forleden dannet på et møde på Ranum Kro.

Uddannelse: Cand.Pæd.Psych.

Beskæftigelse:  
Lærer.  
Skolepsykolog.  
Seminarieadjunkt.

Hun blev gift med (1) **Jørn Christensen**, 27 jul. 1961.  
De blev skilt i 1963.

Beskæftigelse: Lærer.

Hun blev gift med (2) **Bent Hagedorn-Olsen**, 20 nov. 1982 i Ranum kirke, født den 12 apr. 1931 på Frederiksberg (søn af Thorvald Hagedorn-Olsen og Dagny NN).

Beskæftigelse: Billedhugger, kunstpædagog.

Weilbach Kunstnerleksikon.

Bent Hagedorn-Olsen er medlem af en kunstnerfamilie, som ved flere lejligheder har udstillet sammen. Han begyndte som ren naturalist med granitskulpturen, Hedebondens kone, en knælende kvindeskikkelse, der for bestilleren skulle være et minde om en mor til en vogterdreng på heden. Bilfirmaets keramiske relief var ligeledes et bestilt arbejde, der blev bygget op af klodser med drenge, der leger med biler, medens et ur samme sted er opsat på en keramisk plade med firmaets logo. De mange klatreskulpturer, H. byggede af brugte elmaster til skoler og institutioner, har forskellige opstillinger på grønne plæner, hvor skyggerne danner maleriske mønstre samtidig med at ungerne gennem legen får en fornemmelse af former. To blev bygget sammen med unge arbejdsledige i Ålborg, Ung i 9220. Den symbolske føleskulptur ved Blindehjemmet er skabt i stentøj som en knyttet højrehånd oven på en fremstrakt venstrehånd på en kugle, indsat i en forgyldt oval ring af glasfiber. H.-O. arbejder både naturalistisk, som i de følsomt gengivne menneskekroppe, og konkret-abstrakt, som i undersøgelser over krystalformerne.

Uddannelse

Kunstakad. Kbh., malersk. (Aksel Jørgensen) 1951-53, billedh.sk. (Johs. Bjerg) 1953-54, (Gottfred Eickhoff) 1957-58; Accad. di Brera, Milano (Marino Marini) 1955-56; udlært bådebygger 1963; Kunstakad. Kbh., sk. for kunstpædagogik (Helge Bertram) 1971-73.

Rejser og udlandsophold

Frankrig 1948, 1965, 1972 flere gange der imellem; Italien 1955-56, flere gange senere; England 1955, 1971; Holland 1958; Spanien 1952, 1990; Grækenland 1958, 1973, 1978, 1993; Tyrkiet 1973; Tjekkoslaviet 1982; Sverige 1964, 1974, 1979; Norge 1986-87; Finland 1987, 1989; Venezia 1988.

Stillinger og hverv

Konservator ved Nat.mus. kirkekonservering 1969-71; lærer ved Katedralsk., Roskilde; fmd. for Vesthimmerlands Kunstforen. 1982-90; kunstnerisk kons. for Nordjyll. Amt fra 1990.

Udstillinger

Fluesvampen 1964-68; Paraplyen, Århus 1979; Års 81, Himmerlands Kunstmus. 1981; Kunstforen. Limfjorden, Struer 1982; Nordjysk Kunst, Kunstpav., Ålborg 1982-92; Familien Hagedorn, Fr.sund Kunstforen. 1983; Kulturhuset, Randers 1983, Gl. Estrup, Auning 1989; Vrå-udst. 1984-85, 1990; BKF- kunstnere fra Nordjyll., Fr.havn Kunstmus. 1987-88; Almere Stadt, Holland 1987, 1994; Skulptur, Vitskøl Kloster 1991. Separatudstillinger: Strandgården, Glyngøre 1981, 1988; Varde Mus. 1984; Gal. Gimle, Slagelse (1985, s.m. Bodil Hagedorn-Eje); Himmerlands Kunstmus., Års (1985, s.m. Thorvald H.-O.).

Værker

Hedebondens kone (granitskulp. 1961, Varde Komm.); Jysk føl (stjernemetal, udst. 1989); keramisk relief, bilfa., Andersen og Martini, Kbh. (s.m. Jeppe H.-O.); vægur med logo (som forannævnte); Sneglen, klatreskulp. (brugte elmaster, 1985, Vandel sk., 1988, Øsløs sk., 1990, Fjordparken, Ålborg, 1989, Elro, Randers m.fl.); Skulp., portræt af en krystal (pyrit, rustfrit stål, 1991, gågaden i Ålestrup); Føleskulp., Minibo, for Da. Blindesamfund, Ålborg (glasfiber og stentøj, 1991); Mågestenen, Unibank, Løgstør (granit og rustfrit stål, 1991); malerier, (1991, Sparekassen Midtjylland, Løgstør); farvesætning, gulvmønstre, vægdekorationer, skulp., Farsø Sygehus (1992-93, s.m. Leif Lemmiche); Eftertanke, siddende pige (stentøjsskulp., 1994, Løgstør Rådhus).

14218. **Klaus Gunni Busck**, født den 4 jun. 1943 i København.

I mange år beskæftiget med at opføre cementfabrikker for F.L.Schmidt i Asien, Afrika m.v.. Siden projektleder i Banestyrelsen.

Beskæftigelse: Civilingeniør.

Han levede sammen med (1) **Bente Nørskov**, født den 2 nov. 1944 i Strib sogn, Vends herred, Odense amt (datter af Børge Eskildsen Nørskov [Læge] og Bodil Mathilde Jensen-Saltø), døbt den 17 dec. 1944 i Strib kirke.

*Børn:*

- 20856. i. Karsten Johan Busck født 17 sep. 1969.
- 20857. ii. Marie Busck født 10 okt. 1973.

Han blev gift med (2) **Else Fønss**.

14219. **Lars Gunni Busck**, født den 13 nov. 1944 i København.

Uddannelse: Cand. jur.

Han levede sammen med (1) **Kirsten Seidenfaden**, født den 23 sep. 1946 i Gentofte sogn, Sokkelund herred, Københavns amt (datter af Gunnar Seidenfaden [Ambassadør] og Alix Arnstedt).  
De blev skilt.

Uddannelse: Klinisk psykolog.

Beskæftigelse: Specialist i psykoterapi og supervision.

*Børn:*

- 20858. i. Mathias Seidenfaden Busck født 17 jan. 1972.

Han blev gift med (2) **Barbara Trolle Utzon**.

Beskæftigelse: Kunstner.

*Børn:*

- 20859. ii. Christiane Trolle Busck født 14 jan. 1987.

14220. **Ole Gunni Busck**, født den 13 jan. 1950 i København.

Uddannet som skibsbygger på Helsingør Værft og Cand phil i samfundsfag på Københavns Universitet. Boende 2012 i Aalborg.

Beskæftigelse: 2012 Lektor - Institut for Planlægning.

Han blev gift med (1) **Susanne Varlev**, født den 13 jun. 1949 (datter af Torben Varlev og Inga NN).  
De blev skilt.

Beskæftigelse: Psykolog.

*Børn:*

- 20860. i. Mads Busck født 30 okt. 1978.
- 20861. ii. Mikkel Busck født 4 sep. 1986.

Han levede sammen med (2) **Susan Baca** (datter af Florentino Berry Baca og Carri Nazerine).

14221. **Helle Busck**, født den 5 apr. 1954 i København.

Ansæt ved Distriktspsykiatrien, Københavns kommune.

Beskæftigelse: Socialrådgiver.

Hun levede sammen med **Jørn Noltenius**, født den 29 dec. 1940 (søn af Otto Noltenius og Ellen Thomsen).

Boende 2012 i København.

Beskæftigelse: Arkitekt M.a.a.

*Børn:*

- 20862. i. Johan Noltenius Busck født 7 jun. 1978.
- 20863. ii. Frederik Noltenius Busck født 1 apr. 1983.
- 20864. iii. Sofie Noltenius Busck født 2 nov. 1992.

14222. **Inna Busck**, født den 23 apr. 1944 i København.

Beskæftigelse: Afspændingspædagog.

Hun blev gift med (1) **Sven Gravsholt**, 22 dec. 1966 (Se ægteskab med nummer 14214).

*Børn:*

(Se ægteskab med nummer 14214)

Hun levede sammen med (2) **Gert Magnus Pedersen**, født den 22 feb. 1937 (søn af Bernhard Pedersen og Anna Hansen).

14223. **Axel Gunni Busck**, født den 21 jul. 1947 i København.

Uddannelse: 1973 Mag.scient.

Beskæftigelse: Gymnasielektor på Viborg Katedralskole.

Han blev gift med (1) **Ida Lund Jensen**, 13 jun. 1974, født den 17 maj 1950 i København (datter af Poul Lund Jensen [Civilingeniør] og Gerda Kirstine Andersen).

Beskæftigelse: Lærer.

*Børn:*

- 20865. i. Jens Busck født 10 feb. 1973.

Han blev gift med (2) **Carol Christiansen**, født den 29 apr. 1949.

*Børn:*

- 20866. ii. Maja Busck Christiansen født 10 apr. 1987.

14224. **Terkel Arnfred**, født den 12 jul. 1940 i Askov, Malt sogn, Malt herred, Ribe amt, døbt den 25 aug. 1940 i Askov valgmenighedskirke.

Ansæt ved Centrallaboratoriet i Aalborg.

Uddannelse: Cand. scient. i biokemi.

Han blev gift med **Dorte Kjøl**, 28 nov. 1965, født den 9 sep. 1942 i Karlebo sogn, Lyng-Kronborg herred, Frederiksborg amt (datter af Peter Kjøl [Gartner] og Tyra Sørensen), døbt den 1 feb. 1997 i Vor Frue Kirke, Aalborg.

Beskæftigelse: Børnehavelærer.

*Børn:*

- 20867. i. Thomas Kjøl Arnfred født 11 feb. 1968.
- 20868. ii. Marie Kjøl Arnfred født 22 jan. 1970.

14225. **Eskil Arnfred**, født den 15 jun. 1942 i Sankt Markus sogn, Sokkelund herred, Københavns amt, døbt den 30 aug. 1942 i Vartov kirke, København.

Beskæftigelse:  
Radiotelegrafist.  
Lærer.

Han blev gift med **Sidsel Brunvær**, 9 jun. 1975, født den 4 mar. 1946 i Stavanger, Norge (datter af Gunnar Brunvær og Ruth Astrid Cohn).

*Børn:*

20869. i. Øjvind Fritjof Arnfred født 20 aug. 1990.

14226. **Signe Arnfred**, født den 22 jan. 1944 i Nykøbing Sjælland sogn, Ods herred, Holbæk amt, døbt den 27 feb. 1944 i Vartov kirke, København.

Uddannelse: Magister i kultursociologi.

Beskæftigelse: Underviser ved Roskilde Universitet.

Hun blev gift med **Jan Birket-Schmidt** (søn af Erik Birket-Smith og Anne Marie Nielsen).

Beskæftigelse: Direktør.

*Børn:*

20870. i. Anne Julie Arnfred født 12 jan. 1977.

20871. ii. Katrine Arnfred født 2 apr. 1980.

14227. **Gunhild Arnfred**, født den 25 mar. 1947 i Brønshøj sogn, Sokkelund herred, Københavns amt, døbt den 27 apr. 1947 i Vartov kirke, København.

Beskæftigelse: Lærer.

Hun blev gift med (1) **Anders Joest Hingel**, 5 jan. 1968, født den 24 jun. 1945 (søn af Jørgen Ulrik Hingel og Jo Maru Joest).  
De blev skilt.

*Børn:*

20872. i. Anne Christine Joest Hingel født 13 jul. 1968.

Hun blev gift med (2) **Jørgen Brems**, 6 dec. 1980, født den 22 jun. 1946 (søn af Niels Brems og Bente Schøndorff).

*Børn:*

20873. ii. Marianne Brems født 5 nov. 1980.

20874. iii. Birgitte Brems født 5 jun. 1983.

14228. **Karen Margrete Arnfred**, gældende navn Karen Margrete Busck, født den 14 jun. 1949 i Birkerød sogn, Lyng-Kronborg herred, Frederiksborg amt, døbt den 21 aug. 1949 i Vartov kirke, København.

Boede 1975 i Ørbæk. Boede 1996 i Aaby sogn, Aarhus.

Beskæftigelse: Lærer.

Partner med **Tom Halvorsen**.

*Børn:*

20875. i. Mette Marie Busck født 29 dec. 1985.

14229. **Jon Busck Arnfred**, født den 23 feb. 1952 i Birkerød sogn, Lynge-Kronborg herred, Frederiksborg amt, døbt den 11 apr. 1952 i Vartov kirke, København.

Boede 1985 i Sct. Pauls sogn, Aarhus.

Beskæftigelse: Læge.

Han blev gift med **Inger Rousing Jensen**, født den 18 feb. 1957 (datter af Niels Madsen Jensen og Ellen Kirstine Andersen).

*Børn:*

20876. i. Morten Rousing Arnfred født 6 mar. 1984.

20877. ii. Anders Rousing Arnfred født 8 jul. 1985.

20878. iii. Julie Rousing Arnfred født 10 mar. 1989.

14230. **Anne Dorteia Arnfred**, født den 17 apr. 1955 i Birkerød sogn, Lynge-Kronborg herred, Frederiksborg amt, døbt den 19 jun. 1955 i Vartov kirke, København, død den 16 dec. 2003 i Aalborg Købstad, Fleskum herred, Aalborg amt.

Beskæftigelse: Landinspektør.

Partner med **Christian Sørensen**, født den 30 sep. 1955 i Bredballe (søn af Henning Sørensen og Anne Marie Sørensen).

*Børn:*

20879. i. Johanne Kristine Arnfred født 9 okt. 1984.

14231. **Steen Busck**, født den 23 mar. 1939 i Simmelkær sogn, Hammerum herred, Ringkøbing amt, døbt den 14 maj 1939 i Grove kirke.

Lektor i historisk metode ved Historisk Afdeling, Aarhus Universitet, og har undervist ved en række andre universiteter. Han har undervist i lokalhistorie på Jysk Åbent Universitet og skrevet en bog og en række artikler og skuespil om lokalhistoriske emner, men har altid bestræbt sig på at forbinde det lokale med det globale, lokalhistorien med verdenshistorien.

Forskningsområder: dansk socialhistorie, dansk landbrugshistorie, videnskabsteori, idéhistorie

2008

Kildekritisk tekstsamling. 3. udgave udg. Århus : Aarhus Universitetsforlag, 2008. 575 s.  
Romantikken og folkehøjskolen, in Ole Høiris og Thomas Ledet (red.): Romantikkens verden : Natur, menneske, samfund, kunst og kultur. 1. udgave udg. Århus : Aarhus Universitetsforlag, 2008. 10 s.

2007

Engelske herregårde. I: Herregårdshistorie, Vol. 1, Nr. 2, 2007, s. 54-61. Tidsskriftartikel

2006

Et forsvar for kildekritikken. I: Historie, 2006, s. 427-39. Tidsskriftartikel

2005

Historie 2005, nr. 1, s. 172-76. Videnskabeligt review

Præster i en udkant af 1700-årenes Danmark.

I: Fólkaleikur: Heidursrit til Jóan Paula Joensen. red. / Andras Mortensen. Vol. 1 Tórshavn : Fróðskapur spf., 2005. s. 71-79. Bidrag til bog/antologi

2004

(Anmeldelse af) Claus Friisberg: Orla Lehmann - Danmarks første moderne politiker (Varde 2000) og samme: Kampen om Danmark 1850-70. Orla Lehmann og det nationale demokrati (Varde 2000). .

I: Historie, Nr. 1, 2004, s. 231-234.



Lange linie-undervisning på universitetet.

I: NOTER, Nr. 161, 2004, s. 12-15.

Møder mellem elitekultur og folkekultur i et dansk landbosamfund i 1700-årene.

I: Kontur, Nr. 8, 2004, s. 59-63. Tidsskriftartikel

2003

Anmeldelse af Hans-Jørgen Schanz: Europæisk idéhistorie. Historie, samfund, eksistens, Høst og søn 2002.

I: Slagmark, Nr. 38, 2003, s. 197-202.

Historie 2003, nr. 1, s.194-96. Videnskabeligt review

2002

Danmark efter 1973. / Rasmussen, S.H. ; Busck, S. (Redaktør) ; Poulsen, H. (Redaktør).

I: Danmarks historie - i grundtræk. Gylding : Århus Universitetsforlag, 2002. s. 397-436.

Bidrag til bog/antologi

Danmarks historie - i grundtræk : 2. reviderede udgave. Århus : Århus Universitetsforlag, 2002. 462 s.

Efterkrigstiden 1945-1973.

I: Danmarks historie - i grundtræk. Gylding : Århus Universitetsforlag, 2002. s. 359-396.

Enevælde og reformer 1720 - 1848.

I: Danmarks historie - i Grundtræk. Århus : Århus Universitetsforlag, 2002. s. 185-241.

Historie og dannelse.

I: Dannelse. Århus : Århus Universitetsforlag, 2002. s. 51-62.

Vækst og demokratisering 1848-1914.

I: Danmarks historie - i grundtræk. Århus Universitetsforlag, 2002. s. 243-303.

2001

Anmeldelse af Claus Møller Jørgensen: Humanistisk videnskab og dannelse i Danmark i det 19. årh. (Århus 2000).

I: Nyhedsbrev, Netværk for Historieteori og Historiografi, Nr. 11, 2001, s. 0-0.

2000

Danmark før 1332.

I: Danmarks historie - i grundtræk. Århus Universitetsforlag, 2000. s. 17-64.

Efterkrigstiden 1945-73 og Danmark efter 1973.

I: Danmarks historie - i grundtræk. Århus Universitetsforlag, 2000. s. 337-407.

Enevælde og reformer.

I: Danmarks historie - i grundtræk. Århus Universitetsforlag, 2000. s. 175-227.

Fra krig til krig 1914-1945.

I: Danmarks historie - i grundtræk. Århus : Århus Universitetsforlag, 2000. s. 288-336.

Nyere tid 1523-1721.

I: Danmarks historie - i grundtræk. Århus : Århus Universitetsforlag, 2000. s. 111-171.

Vækst og demokratisering 1848-1914.

I: Danmarks historie - i grundtræk. Århus Universitetsforlag, 2000. s. 229-286.

1999

Lokalhistorie og mikrohistorie

I: Jyske Historiker, Nr. 85, 1999, s. 47-61.

Han blev gift med **Sigrid Johanne Eriksen**, 12 jun. 1975, født den 5 mar. 1937 i Ødum sogn, Galten Herred, Randers amt (datter af Viktor Holger Eriksen [Førstelærer] og Eline Marie Hansen), døbt den 16 maj 1937 i Ødum kirke.

*Børn:*

20880. i. Eline Marie Busck født 24 jun. 1973.

20881. ii. Jens Gunni Busck født 20 maj 1976.

14232. **Ingeborg Busck**, født den 24 apr. 1943 i Sundby sogn, Morsø Nørre herred, Thisted amt, døbt den 30 maj 1943 i Sundby kirke, Mors, død den 29 aug. 1986, begravet på Holmens kirkegaard.

Beskæftigelse: Børnepædagog.

Hun blev gift med (1) **Bjørn Henriksen**, i 1965.  
De blev skilt i 1966.

Beskæftigelse: Redaktør.

*Børn:*

20882. i. Anne Sophie Busck født 12 aug. 1965.

Hun levede sammen med (2) **Niels Grundtvig**.

*Børn:*

20883. ii. Karen Busck født 5 jan. 1975.

Hun blev gift med (3) **Jesper Hoffmeyer**, i 1984, født den 21 feb. 1942.

Beskæftigelse: Universitetslektor.



Biokemiker og internationalt anerkendt semiotiker.

Hoffmeyer er mest kendt for sammen med Claus Emmeche at have introduceret begrebet biosemiotik i Danmark. Han har udgivet en serie bøger, bl.a. "En snegl på vejen" fra 1996. Han er doktor med disputatsen "Biosemiotik" fra 2005, og har været videnskabsredaktør på Dagbladet Information i en årrække. Udgav i 2009 "Tro på tvivl - Kritik af religiøs og videnskabelig ufornuft".

Siden 1972 lektor ved Molekylærbiologisk Institut, Københavns Universitet. 2005 tog han den filosofiske doktorgrad ved Aarhus Universitet. Naturvidenskab, teknologi og samfundsforhold og deres indbyrdes forhold behandles i hans omfattende forfatterskab. Hoffmeyer var medstifter af og redigerede tidsskriftet Naturkampen 1976-85. I bogen Dansen om guldkornet (1975) kritiserer han reduktionismen i den moderne biologi, mens Samfundets naturhistorie (1982) bidrog til 1980'ernes miljødebat med visionen om en mere økologisk fornuftig resurseudnyttelse gennem de nye informations- og bioteknologier. Fra 1984, da Naturen i hovedet udkom, har Hoffmeyer arbejdet med biologiens og navnlig evolutionsteoriens filosofi og historie. En ny naturfilosofi, som betoner naturens kommunikative aspekter, er udviklet i En snegl på vejen (1993); her kortlægges "betydningens naturhistorie" vha. biosemiotikken. Han modtog PH-prisen i 1985.

14233. **Asta Cecilie Busck**, født den 19 nov. 1944 i Sundby sogn, Morsø Nørre herred, Thisted amt, døbt den 14 jan. 1945 i Sundby kirke, Mors, død den jan. 1993 i Tustrup, Glesborg sogn, Djurs Nørre herred, Randers amt.

Beskæftigelse: Lærer.

Hun blev gift med (1) **Finn Refslund Petersen**, 22 dec. 1972, født den 30 mar. 1946 i Aarhus Købstad, Hasle herred, Aarhus amt (søn af Frederik Ove Petersen og Tove Refslund Slivsgård).  
De blev skilt i 1976.

Boende 2012; Dragsmurvej 12, 8420 Knebel.

Beskæftigelse: Arkitekt, M.A.A.

*Børn:*

20884. i. Sidsel Refslund Busck født 9 jul. 1972.

20885. ii. Johannes Refslund Busck født 24 feb. 1974.

Hun levede sammen med (2) **Arne Christiansen**, papirløst ægteskab i 1978.

Beskæftigelse: Ungdomspædagog,

14234. **Gunni Busck**, født den 1 okt. 1946 i Sundby sogn, Morsø Nørre herred, Thisted amt, døbt den 10 nov. 1946 i Sundby kirke, Mors.

Boende 2004 på Nørrebro i København.

Beskæftigelse: Journalist og højskolelærer.



Posted on 26. april 2010.

"Jeg vil gerne gøre nytte for pengene"

64-årige Gunni Busck har lagt en lang journalist-karriere bag sig. Den engagerede Gunni erstattede skriveriet med den kun delvist selvvalgte efterløn, da han fyldte 60.

"Hvis realiteten var, at efterlønnen holdt folk væk fra et arbejdsmarked, der havde brug for dem, så burde vi nok diskutere ordningen", siger Gunni, "jeg vil gerne gøre nytte for pengene, men jeg ser altså ingen grund til at bytte min efterløn ud med en langtidsledig. Der har jeg været, og jeg gjorde, hvad jeg kunne, for at undgå at komme på efterløn".

Gunnis exit fra arbejdsmarkedet er det nærmeste, man kan kalde klassisk. Den sidste faste ansættelse var i Københavns Kommunes Teknik- og Miljøforvaltning, men stillingen blev nedlagt, da han insisterede på at få en overenskomst med sit eget forbund, Dansk Journalistforbund. Det er tyve år siden, han blev fyret, men kommunen havde tydeligvis ikke problemer med kvaliteten af Gunnis arbejde, for han fik lov til at fortsætte i endnu fire år som freelancer.

Med en ny status som arbejdsløs startede han på skiftende "tvangskurser", som Gunni vælger at kalde dem. "Jeg fik et enkelt kursus i at lave hjemmesider, der var ok, men ellers er de "tilbud", man får som arbejdsløs, ikke så meget bevendt. De henvender sig jo til alle fra posedamer in spe til arbejdsløse, der udgør et fantastisk spild af talent", siger han.

"Som midaldrende arbejdsløs bliver man hele tiden tudet ørerne fulde med, at det i hvert fald ikke er alderen, der er en hæmsko; det er noget pis", lyder det kontant fra Gunni. "Jeg skrev vel 90 ansøgninger, men blev højst indkaldt til 3-4 samtaler. I mindst ét tilfælde kom jeg til en samtale, fordi jeg havde sløret min alder i ansøgningen. Under samtalen fik jeg den klare besked, at en medarbejder i min alder ikke kunne formes. Jeg svarede, at jeg ville betakke mig for at blive "formet" af én som hende. Det kalder jeg altså alderschikane", siger han.

Udover at sende talrige ansøgninger valgte Gunni at efteruddanne sig. "Dengang var kommunikationsbranchen det store dyr i åbenbaringen. Der var generelt en tiltro til, at vi alle kunne få arbejde som kommunikatører i virksomheder, organisationer og offentlige institutioner. Så jeg videreuddannede mig til "multimedister", der ikke bare kunne skrive, men også lave tv, radio, layout, hjemmesider osv."

Han levede sammen med **Karen Lilly Christensen**, født den 18 okt. 1952 i Esbjerg Købstad sogn, Skast herred, Ribe amt.  
De blev skilt i 1978.

14235. **Anne Birgitte Busck**, også kendt som Gitte Busck, født den 2 aug. 1950 i Sundby sogn, Morsø Nørre herred, Thisted amt, døbt den 8 okt. 1950 i Sundby kirke, Mors.

Medindehaver af Urtegården i Allingåbro.

Uddannelse: Cand. mag.

Hun blev gift med (1) **Torben Eskil Andersen**, 29 jun. 1973, født den 22 jan. 1950 (søn af Svend Eskil Andersen og Agnes Ellen Christensen).  
De blev skilt.

*Børn:*

- 20886. i. Sven Busck Andersen født 1 maj 1974.
- 20887. ii. Eskil Busck Andersen født 31 jan. 1982.

Hun levede sammen med (2) **Lars Rahbek**.

14236. **Hans Gunni Busck**, født den 9 mar. 1952 i Sundby sogn, Morsø Nørre herred, Thisted amt, hjemmedøbt den 30 mar. 1952, døbt den 8 jun. 1952 i Sundby kirke, Mors.

Beskæftigelse: Lærer på Breum skole.

Han blev gift med **Lisbeth Rønn Olesen**, 7 jul. 1977, født den 10 feb. 1954.

*Børn:*

- 20888. i. Marie Busck født 31 okt. 1980.
- 20889. ii. Mikkel Busck født 5 jun. 1984.

14237. **Laila Marie Foged**, født den 27 okt. 1947 i Beder sogn, Ning herred, Aarhus amt.

Uddannelse: Cand. psych.

Hun blev gift med (1) **Kaare Bay**, 31 jan. 1970, født den 25 okt. 1948 i København (søn af Niels Børge Bay og Louise Christine von Neerkorn).

*Børn:*

- 20890. i. Kaspar Niels Bay Foged født 13 jul. 1970.
- 20891. ii. Malene Bay Foged født 13 aug. 1972.
- 20892. iii. Nilas Bay Foged født 19 jul. 1978.

Partner med **Kristian Molin**.

*Børn:*

- 20893. iv. Benjamin Foged født 22 apr. 1982.

Partner med **Erik Trolle Kirchert**.

*Børn:*

- 20894. v. Noak Foged født 18 maj 1988.

14238. **Randi Elina Foged**, gældende navn Randi Elina Even, født den 18 jun. 1950.

Uddannelse: Cand. mag.

Partner med **Hanne Thorhauge Jensen** (datter af Karl Thorhauge Jensen og Maren Larsine Sørensen).

14239. **Peter Engberg**, født i 1950.

14240. **Charlotte Engberg**, født i 1956.

14241. **Ellen Schjørring**, født den 18 jun. 1931 i Nykøbing Mors Købstad sogn, Morsø Sønder herred, Thisted amt, døbt den 19 jul. 1931 i Nykøbing Mors kirke.

Hun blev gift med **Laurids Johannes Lønstrup Bødker**, 4 sep. 1952 i Hårlev kirke, født den 10 jun. 1930 i Østerby, Skagen sogn, Horns herred, Hjørring amt (søn af Kaurids Eskild Larsen Lønstrup [Kommunekasserer] og Johanne Frederiksen), hjemmedøbt den 6 aug. 1930, døbt den 12 okt. 1930 i Skagen kirke.

Beskæftigelse: 1952 Lærer.

*Børn:*

20895. i. Birgit Bødker født 5 mar. 1955.

14242. **Flemming Wedel-Larsen**.

14243. **Susanne Wedel-Larsen**.

14244. **Hans Engberg Andersen**, født den 25 jun. 1943.

14245. **Jens Gunner Arendt**, født i 1946.

Han fik i 2008 ridderkorset af 1. grad af Dannebrogordenen. Han blev i 2016 Kommandør af Dannebrogordenen.

Beskæftigelse: 1998 Domprovst i Roskilde.



14246. **Poul Arendt**, født den 12 okt. 1948 i Vancouver, British Columbia, Canada, død i 1986.

Han var Præst i Holbøl.

14247. **Niels Henrik Arendt**, født i 1950 i København, død den 24 aug. 2015.

Uddannelse: Cand. theol.

Beskæftigelse: Biskop i Haderslev.



Kristeligt dagblad, 20. april 2015 af Bjørg Tulinius.
Niels Henrik Arendt: Jeg nyder, at jeg ikke længere er gæst

Det vakte en del opmærksomhed, da Niels Henrik Arendt valgte at stoppe som biskop før tid. Efter 14 år som biskop over Haderslev Stift sagde han i 2013 farvel til både titel og Sønderjylland og blev i stedet sognepræst i det lille vestjyske Staby-Madum Sogn. Men Arendt har ikke fortrudt sit valg en eneste gang.

Niels Henrik arendt

Født i 1950 i København og opvokset i Vendsyssel og Sønderjylland.

Cand.theol. fra Aarhus Universitet i 1974 og efterfølgende sognepræst ved Naur og Sir Kirke i Viborg Stift 1975-1992.

Biskop i Haderslev Stift i 1999 efter syv år som domprovst ved Haderslev Domkirke.

I 2013 blev han sognepræst i det lille vest-jyske Staby-Madum Sogn. Desuden formand for Grundtvigsk Forums styrelse.

Mens to kandidater kæmper om at blive biskop i Aarhus, er Niels Henrik Arendt glad for, at tiden som biskop ligger bag ham. I dag er han sognepræst i Vestjylland

Det kan være svært lige at få øje på. Uden for kontorvinduet i præstegården er der en bar og vindblæst mark. Den nærmeste landsby, Staby, kan man ikke engang se. Den ligger små to kilometer væk, med hvidkalket kirke, købmand og skole.

Men den er god nok. Det er lige her. Lidt uden for Ulfborg, på en typisk flad vestjysk strækning mellem Ringkøbing Fjord og Nissum bredning. Tæt på Vesterhavet.

"Nu er jeg der, hvor det hele foregår," siger en glad Niels Henrik Arendt, der for to år siden stoppede som biskop i Haderslev og blev sognepræst i Staby-Madum, to småsogne, der er slået sammen, med i alt 750 medlemmer af folkekirken.

Han tager imod i den smukke præstegård, der er opført i "bedre byggeskik" i 1917. Stilen stammer fra to vestjyske præstesønner, der flyttede til København, hvor de som arkitekter blev bannerførere for den særlige æstetik, de kendte fra hjemegnen - med håndstrøgne røde mursten, rødt tegltag og hvidmalede vinduer.

Det vakte ellers en del opmærksomhed, at Arendt valgte at rykke fra Sønderjylland til Vestjylland. At han gik som biskop før tid og på den måde degraderede sig selv i det kirkelige hierarki. Men han har ikke fortrudt sin beslutning et eneste øjeblik.

"Jeg er tilbage i første række. Nu er jeg igen en del af et menighedsråd. Jeg har kolleger, og jeg gør det, jeg nyder allermest: at være præst. Jeg savnede simpelthen de helt almindelige præsteopgaver. At undervise de unge konfirmander og at forberede gudstjenesten i en menighed, jeg kender. Da jeg var biskop, følte jeg altid, at jeg var på besøg i stiftet. Jeg var aldrig helt en del af holdet, men en gæst - og der var sådan en følelse af, at det var noget særligt, når jeg var på besøg: Åh, i dag er biskoppen her. Nu kender jeg dem, jeg er præst for, og det nyder jeg. Folkekirkeligt forstået foregår kirkelivet i sognene, ikke i bispegården."

Det skal ikke forstås på den måde, at Niels Henrik Arendt var træt af at være biskop. Han nød de 14 år som øverste gejstlige myndighed i stiftet. Men han havde aftalt med sin kone, at han ikke skulle fortsætte, til han blev 70 år. Det var ganske enkelt for hårdt.

"Jeg havde et meget ambitiøst og målrettet program. Jeg havde blandt andet lavet en turnus, så jeg var sikker på at besøge alle sogne i stiftet hvert fjerde år. Og det var en krævende opgave. Til sidst kunne jeg mærke, at jeg ikke kunne holde til det mere. Og jeg ville på den anden side heller ikke slække på min ambition. Samtidig kom der også den her frygt for, om jeg på et tidspunkt ville begynde at gentage mig selv. Jeg var jo domprovst i syv år, inden jeg blev biskop, og tænk, hvis nogen begyndte at tale om, at det dér, det har vi da hørt ham sige mange gange før."

Risikoen for gentagelser blev heller ikke mindre af, at en biskop konstant er i mediernes søgelys.

"Det er noget forholdsvis nyt ved bispeembedet. Men i dag bliver man simpelthen kontaktet af medierne hele tiden og bedt om at komme med sin mening om alt muligt. Min forgænger i

embedet, Olav Lindegaard, havde ellers fortalt mig, at der kunne gå uger imellem, han blev kontaktet af en journalist. Jeg oplevede noget helt andet. På et tidspunkt begyndte jeg at føre logbog, og den viste, at jeg havde fået 300 henvendelser på et år. Så medierne fyldte rigtig meget i min hverdag.”

Niels Henrik Arendt er med på, at det er relevant at høre en biskops holdninger i mange sager. Og han mener sådan set også, at folkekirken sagtens kunne være mere tydelig, når det gælder om at komme med indlæg i forhold til de begivenheder, der kalder på et kristent svar i tiden. Men han er til gengæld ikke af den opfattelse, at man som biskop skal mene noget om alt.

”Jeg ser desværre mediernes fokus som udtryk for en lidt kedelig tendens, hvor vi i dag lever i en kultur med større optagethed af personer end af sager,” siger han.

Han har derfor også stor respekt for de folk, der stiller op til at være biskopper i den danske folkekirke i dag. For han ved om nogen, at det er et krævende job.

”Det handler jo ikke om, at du vil være biskop for at få magt. Selvfølgelig indebærer jobbet også, at man har magt. Alle mennesker udøver i et eller andet omfang myndighed. Men der er præster, der nærmest anser det for uluthersk, at biskoppen gør det. Det er ikke en magt, der får biskoppen til at være populær. Som biskop er det jo dig, der skal træde til i de konflikter, der er i stiftet. Og de er ofte ret svære at løse på grund af den struktur, der er i kirken. Du skal både tage hensyn til de frivillige, der lægger et stort arbejde i kirken, og samtidig skal du som biskop stå ved det ansvar, du har for den præst, du selv har været med til at ansætte.”

Niels Henrik Arendt oplevede selv flere af de meget svære konflikter, der truer med at splitte et sogn.

”Et menighedsråd kan få en anden sammensætning, som tilvejebringer en ny dynamik i et sogn. Måske kommer menighedsrådet på kant med nogle af sognebørnene, som i øvrigt ikke har vist interesse for menighedsrådsvalget. Præsten kan med eller uden skyld blive en del af et sådant spil. Det er et eksempel på nogle af de næsten uløselige opgaver, der hører med til jobbet, og hvor biskoppen ikke kan undgå øretæver.”

Jobbet som sognepræst i de to små vestjyske byer udgør halvdelen af Niels Henrik Arendts arbejde. Han har derudover en halvtidsstilling som folkekirkens teologiske rådgiver ved Reformations-jubilæet i 2017. Der er allerede ved at være en masse projekter på vej, og Niels Henrik Arendt håber, at fejringen får os til at reflektere over, hvad Reformationen har betydet for vores syn på blandt andet opdragelse, dannelse og forholdet mellem mand og kvinde. Men også bruge anledningen til at besinde os på kernen i det luthersk-evangeliske menneskesyn: At du er elsket. Altid. Du skal ikke gøre dig fortjent til det. Det mener han, at mange af nutidens danskere, ikke mindst dem, der er ramt af stress og udbændthed, kunne have godt af at høre.

”Og her er jubilæet en rigtig god anledning til at få fokus på, hvordan vi også får det kritiske potentiale i kristendommen over for præstationskulturen til orde. Det kan faktisk godt være en udfordring i netop Danmark, fordi vi nok er det mest protestantiske land af alle. Der er en udbredt autoritetskritik i den danske befolkning, som passer godt overens med Luthers opgør med de falske autoriteter. Men det kan være farligt, hvis alt bliver så nivelleret, så den ægte autoritet heller ikke bliver hørt. Her har vi en opgave, som folkekirken må tage på sig. Og ikke kun biskopperne,” siger Niels Henrik Arendt.

Kristeligt dagblad 24. august 2015 af Johannes Henriksen.

Niels Henrik Arendt er død  
Tidligere domprovst og tidligere biskop i Haderslev Stift, formand for Grundtvigsk Forum og folkekirkens rådgiver i forbindelse med reformationsjubilæet er død efter kort tids sygdom, 64 år

Niels Henrik Arendt døde mandag den 24. august efter kort tids sygdom. Det oplyser TV



Midt-Vest.

Dermed har dansk kirkeliv mistet en afholdt, myndig og besindig stemme, som over fem årtier har bestridt en lang række centrale poster og embeder i og omkring folkekirken.

Kristeligt Dagblad interviewede Niels Henrik Arendt i april i år om tiden efter livet som biskop.

De seneste to år var han sognepræst i Madum og Staby Sogne i Vestjylland og samtidig folkekirkens teologiske rådgiver i forbindelse med reformationsjubilæet, som finder sted i 2017. De seneste to år har han desuden været formand for Grundtvigsk Forum.

Fra 1999 var Niels Henrik Arendt biskop i Haderslev Stift, og før det var han domprovst i Haderslev fra 1992. Hans første embede som sognepræst fra 1975 til 1992 var i Naur og Sir ved Holstebro. Han blev cand.theol. fra Aarhus Universitet i 1974.

Niels Henrik Arendt blev født 1950 i København. Han voksede op i Ugilt Præstegård og siden i Tønder – i en brødre-flok på seks.

Forældrene var tidligere domprovst, dr.theol.h.c. Rudolph Arendt og cand.theol. Else Arendt.

For mange kom det som en stor overraskelse, da han efter 14 år som biskop besluttede at flytte arbejdslivet til to små landsogne uden for Ulfborg. Men selv udtrykte han ved flere lejligheder stor glæde og tilfredshed med beslutningen.

Som han sagde til Kristeligt Dagblad i et interview fra april måned:  
"Nu er jeg der, hvor det hele foregår. Jeg er tilbage i første række."

14248. **Bent Rudolph Arendt.**

Han var Præst i Johanneskirken i Aarhus.

14249. **Christian Arendt**, født den 24. jul. 1957.

Beskæftigelse Musiker.



Fyns Stiftstidende, 23. juli 2007.

En musikalsk kerteminder

Christian Arendt, Fynshovedvej 297, Dalby ved Kerteminde, fylder 50 år tirsdag.

Christian Arendt er født i Vendsyssel, hvor hans far, Rudolph Arendt, var præst. Senere boede familien i Tønder, hvor unge Arendt og den senere musiker Michael Falch blev venner. De stod bag orkestret Malurt, der blev dannet i 1977 og opnåede landsdækkende succes.

Christian Arendt flyttede til Odense, hvor faderen blev domprovst, og i Odense læste han medicin i fire år fra 1976. Han flyttede til Kerteminde i 1999 og blev lærer på Strandgård, der huser bl.a. fritidsklub og produktionsskole.

Strandgård er fortsat Chr. Arendts arbejdsplads, og på Østfyns Produktionsskole har hans elever på 16-19 år givet næsten 100 koncerter i år.

I fritiden underviser Chr. Arendt yngre elever på Kerteminde kommunale Ungdomsskole på Strandgård. Da han begyndte, var der tre hold. Men i den seneste sæson var der 27 orkestre med musikere på 10 til 18 år, og Christian Arendts fremgangsmåde er først at lade eleverne spille kendte numre, som de selv vælger. Derefter skal de selv producere, og det giver selvværd.

"Det sorte får"

Indsatsen resulterede i, at han i 2004 blev kåret som den første Årets Kerteminder.

Anerkendelsen betød meget for Christian Arendt, der med et glimt i øjet siger, at han er familiens sorte får. Alle hans brødre er nemlig fulgt i faderens fodspor: Jens Arendt er domprovst i Roskilde, Poul Arendt, der døde i 1986, var præst i Sønderjylland, Niels Henrik Arendt er biskop i Haderslev, Bent Arendt er præst ved Johanneskirken i Århus, og Peter Arendt er organist i Haslev på Sjælland.

Forældrene Else og Rudolph Arendt bor i Løgumkloster. Christian Arendt har to døtre på 10 og 12 år. Han bor sammen med Christel Hartmann, der selv har seks børn.

14250. **Peter Arendt.**

Beskæftigelse: Organist ved Haslev kirke.

14251. **Just Engberg**, født i 1947.

14252. **Ulla Engberg**, født den 9 okt. 1949 i Brørup sogn, Malt herred, Ribe amt, døbt den 26 dec. 1949 i Valgmenighedskirken, Askov kirke.

Født på Amtssygehuset i Brørup.

14253. **Simon Engberg**, født den 28 maj 1954 i Brørup sogn, Malt herred, Ribe amt, døbt den 11 jul. 1954 i Valgmenighedskirken, Askov kirke.

Født på Amtssygehuset i Brørup.

14254. **Annette Engberg**, født i Aakirkeby købstad, Sønder herred, Bornholms amt.

Hun blev gift med **Bjarne Nielsen**, 20 jun. 1987.

*Børn:*

20896. i. Philip Engberg Nielsen.

20897. ii. Maria Engberg Nielsen.



14255. **Philip Engberg**, født i Aakirkeby købstad, Sønder herred, Bornholms amt.

14256. **Jesper Zeuthen**, født den 27 apr. 1947 i København.

Beskæftigelse: Dr. scient.

Som direktør i BankInvest siden 2000 med ansvar biotekinvesteringer for ca. to mia. kroner spiller den 57-årige biokemiker, professor, dr.scient. Jesper Zeuthen en helt afgørende rolle i udviklingen af de danske bioteknologiske farmaceutiske virksomheder.



Zeuthen kom til BankInvest efter en karriere som bl.a. universitetslektor ved Institut for Human Genetik, Aarhus Universitet (1974-82), forskningschef ved Forskningsdivisionen i Novo Industri A/S (1982-88), afdelingsleder ved Fibiger Institut, Afdeling for Cellebiologi og Kræft, adjungeret professor ved Københavns Universitet i bioteknologi (1987-92) samt en stribe andre poster inden for skandinavisk og europæisk bioteknologi, inklusive en række redaktørposter af videnskabelige tidsskrifter inden for kræftforskning. Han er bestyrelsesmedlem i en række af de danske biotekselskaber, som BankInvest har investeret i, herunder Genmap, Hemebiotech, TopoTarget, Santaris, og leder flere forskningsprojekter inden for EU's bioteknologiprogrammer vedrørende immunologi.

Ingeniører, 2 jun. 2007 af Mette Holt og Anne Rahn.

#### Dansk bioteks fader

Jesper Zeuthen er manden bag Bankinvests biotekfond. Han har selv opsøgt mange af de ideer, som er blevet til branchens største succeser.

Den forsknings- og omkostningstunge bio-tek---industri herhjemme er på mindre end ti år vokset fra nærmest ingenting til en milliardindustri, der ligger blandt Europas fire bedste.

Den udvikling har krævet ekstremt mange penge - og personer med evner til dels at overtale de rette investorer med tilpas store pengeplasser, dels at satse på rette tid og sted.

En af de vigtigste herhjemme er forskeren og finansmanden Jesper Zeuthen, der er direktør for BI Technology under Bankinvest.

I sin position som venturekapitalist har Jesper Zeuthen med over tre milliarder kroner været med til at give liv til over 30 biotekvirksomheder, hvoraf ca. en tredjedel er danske.

Biotekindustrien startede for alvor herhjemme i slutningen af halvfemserne. Et par frontløbere som Bavarian Nordic og Neurosearch blev allerede etableret i slutningen af firserne.

Men det var først i forbindelse med oprettelsen af venture-kapitalfonde, at det blev muligt at starte flere virksomheder, som dermed kunne udgøre en hel industri.

Først på banen var Bankinvests biotek-fond, som netop Jesper Zeuthen var med til at stifte. Den blev dannet med kapital fra pensionskasser og forsikringsselskaber.

»Vi gjorde investorerne opmærksomme på, at der var et uudnyttet potentiale inden for bioteknologi. Så vi rejste med dem til Silicon Valley for at vise dem de virksomheder af den type,« siger Jesper Zeuthen.

Da pengekapitalfonden var fyldt op, skulle Jesper Zeuthen efterfølgende ud og finde selskaber til at bruge pengene på.

»I 1998 var der ikke nogen små virksomheder, som var interessante at satse på, og der kom ikke bare forretningsplaner ind af brevsprækken.«

I stedet måtte Bankinvest ud og finde råmaterialet til bioteksucceser.

»Genmap er et godt eksempel. Her snakkede vi med Medarex (amerikansk biotekvirksomhed, red.) og fik forhandlet en licensaftale til deres antistof-teknologi, og derefter begyndte vi at finde de rette folk til at drive virksomheden,« siger han.

I dag er Genmap ifølge den stolte fader Europas største, og ifølge selskabets direktør er virksomheden verdens 15. største biotekselskab.

Ud over Genmap har Bankinvests investeringer resulteret i selskaber som Zealand Pharma, Santaris Pharma og Topotarget, som i dag er den eneste danske virksomhed, der har fået et biotek-lægemiddel på markedet.

Fokus og bredt engagement

Peter Buhl Jensen, administrerende direktør i Topotarget, betegner Jesper Zeuthen som en analytisk begavelse, der besidder både mod og fokus.

»Jesper har flere gange haft mod til at være den første, der investerede og så er han altid fokuseret på resultatet - det konkrete lægemiddel, der kan komme ud af en investering,« forklarer Peter Buhl Jensen.

Det hænger muligvis sammen med fortiden som forsker.

»Han tør insistere på at arbejde mod et enkelt mål og satse på det, ligesom forskere nøje udvælger forskningsområder,« forklarer direktøren i Topotarget.

Jesper Zeuthens engagement i biotek-industrien er mere end som bestyrelsesformand, der holder virksomheden i stram tøjle, eller som direktøren, der skaffer nye udenlandske investorer. Således holdt han for nylig foredrag om stamceller på Ørestads Gymnasium, for sammen med eleverne at diskutere de etiske problemstillinger ved de nye teknologiers muligheder.

Jesper Zeuthen var først genetikforsker, siden investor og hvem ved - måske forsker igen. For han kan ikke helt lade være.

Og hvis han for alvor trækker kitlen på igen, ja så måtte det gerne være for at arbejde med stamceller, fortæller han.

Foreløbig bliver han dog på sin plads - for der er endnu mange biotek-babyer der skal hjælpes på vej - og teenage-selskaber, der skal holdes på rette kurs.

Berlingske, den 7 jan. 2009 af Morten Johnsen.

Kapitalforvalteren Bankinvest der har ejerandele og sidder i bestyrelsen i en lang række danske biotekvirksomheder har netop fyret deres direktør gennem otte år Jesper Zeuthen samt partneren Linda Sjöström.

Fyringen af de to biotekfolk er angiveligt sket som led i Bankinvests nye strategi, og overfor Business.dk bekræfter Jesper Zeuthen, at han fra dags dato ikke længere er chef for kapitalforvalterens biotek-fond.

”Ja det er korrekt. Det er noget, der er sket i dag. Egentlig kan jeg ikke som sådan uddybe det men blot sige, at det ikke er noget Linda og jeg selv har valgt. Men fra ledelsens side er det et led i den nye strategi, mere har jeg ikke at sige til det,” siger den fyrede direktør til Business.dk.

Jesper Zeuthen gennem sine otte år i spidsen for fonden været med til at rejse 3 mia. kr. til biotekvirksomheder landet over og har blandt andet været med til at lancere biotekselskabet Genmab, der er landets største biotekselskab og blandt de mest omsatte aktier herhjemme.

Indtil videre har Bankinvest valgt ikke at offentliggøre noget information om afskedigelsen af de to højtprofilerede biotek-chefer, men Business.dk arbejder på at få en kommentar fra Finanshusets administrerende direktør Torben Nielsen.

Fyringen af Jesper Zeuthen og Linda Sjöström kommer oven på et rædselsfuldt 2008 for Bankinvest, hvor den finansielle krise i høj grad har sat sit præg på finanshuset.

Allerede i foråret sidste år nedlagde kapitalforvalteren således en række stillinger og kort tid efter endte krisen også med at koste direktør Bjarne Thorup jobbet.

Han blev efterfulgt af Niels B. Thuesen i juni måned, der dog allerede få måneder efter forlod posten for at blive efterfulgt af Torben A. Nielsen, der kom fra en stilling i Sydbank.

Jesper Zeuthen har i mange år været kendt som en af grundlæggerne af den danske biotekindustri, og han sidder blandt andet i bestyrelsen for det børsnoterede biotekselskab Topotarget, der i øjeblikket arbejder på at finde en partner til selskabets lovende

14257. **Morten Michael Zeuthen**, født den 19 jun. 1951 i København.

Beskæftigelse: Professor ved på Det Kongelige Danske Musikkonservatorium.



Han er en af Danmarks førende cellister, far til radioværten Iben Maria Zeuthen.

Han er uddannet hos Paul Tortelier og Asger Lund Christiansen og optræder internationalt som solist og kammermusiker.

#### Karriere

Som solist har han optrådt med alle danske symfoniorkestre. Foruden at optræde solo har han en omfattende duo-virksomhed med pianisten Amalie Malling. Sammen har de optrådt i Carnegie Hall, New York, Wigmore Hall, London og Casals Hall i Tokyo. Har indspillet talrige cd'er. Indspilningen af Bachs solosuiter blev i 1994 hædret med en dansk Grammy som "Årets Klassiske Udgivelse", og i 2006 udnævnte det japanske "Suzuki Classical Reviews" amme indspilning til den allerbedste sammenlignet med 110 tilgængelige indspilninger. Cd'en "L'homme armé" med ny dansk solomusik udnævntes i 2006 som "Årets Klassiske Soloudgivelse". Modtog i 1996 Dansk Musikerforbunds Hæderspris.

Som kammermusiker var Morten Zeuthen fra 1976 til 2000 medlem af strygekvartetten Kontra Kvartetten, som har turneret i Europa, Japan og USA, i en periode som Den danske Stats Repræsentationsensemble. Kvartetten indspillede samlede strygekvartetter af de vigtigste danske komponister, mere end 30 cd'er. Kvartetten modtog musiktidsskriftet "The Gramophone's" udmærkelse "Record of the Year", blev nomineret to gange til Nordisk Råds Musikpris og modtog særprisen for Årets ny musik udgivelse ved MIDEM festivalen i Cannes.

Som professor i cello på Det Kongelige Danske Musikkonservatorium har Morten Zeuthen fra sin ansættelse i 1996 stået i spidsen for et frodigt internationalt sammensat cellomiljø. Hans elever har vundet mange priser og positioner. Han er selv uddannet af Paul Tortelier og Asger Lund Christiansen, med kortere studieophold hos Mstislav Rostropovitsj og Arto Noras.

Som 1. cellokoncertmester i Radiosymfoniorkestret fra 1978 til 1997 har han turneret over det meste af verden og samarbejdet med nogle af verdens største dirigenter og solister. Fra 1976 til 1978 virkede han som 2. koncertmester i Det Kongelige Kapel efter i en årrække at have spillet i Sjællands Symfoniorkester. Han har således virket som koncertmester i tre af Københavns i alt fire professionelle orkestre.

Morten Zeuthen spiller på en Giuseppe Rocca-cello fra 1845.

Udnævnt til Ridder af Dannebrog i 2008.

#### Børn:

- 20898. i. Iben Maria Zeuthen født i 1985.
- 20899. ii. Viktor Zeuthen.

14258. **Elisabeth Zeuthen**, født den 20 mar. 1956 i København.

Elisabeth Zeuthen Schneider er uddannet på Det Kgl. Danske Musikkonservatorium i København hos professorerne Endre Wolf og Milan Vitek. I USA studerede hun hos blandt andre Isidore Cohen (fra Beaux Arts-trioen), Stanley Ritchie (barokviolinist, Indiana

University, Bloomington) og Alexander Schneider (Budapest String Quartet).

Elisabeth Zeuthen Schneider har været solist med Københavns Symfoniorkester, Aalborg Symfoniorkester, DR Symphonia og Sønderborg Symfoniorkester, ligesom hun har turneret i Europa og USA med pianisten Ulrich Stærk og Trio Corelli.

Elisabeth Zeuthen Schneider har virket som assisterende koncertmester i Det Kongelige Kapel og i DR SymfoniOrkestret, ligesom hun i 15 år har været kunstnerisk leder af Trinitatis Kammerorkester.

Elisabeth Zeuthen Schneider behersker et stort og stilistisk vidtspændende repertoire, og hun har udgivet et antal meget roste cd'er.

I dag forener hun en udstrakt kunstnerisk virksomhed med stillingen som docent ved Det Kongelige Danske Musikkonservatorium i København.

14259. **Birgitte Engberg Helmstedt**, født i 1952.

14260. **Susanne Engberg Helmstedt**, født i 1953.

14261. **Jon Gunnar Godwin**, født den 15 jun. 1949 i Llandrindod, Wales, England.

Beskæftigelse: Dr. phil.



#### Curriculum Vitae.

Born Radnorshire; British; m. Sally Runalls DPA CQSW (Hampshire); children Lucinda and Alexandra; God-grandfather to Lily Sophia Kurtz

#### Professional

2009 ff. Glasgow Caledonian University (Reader in Statistics) - current  
2011 ff. University of Oxford (Emeritus Research Fellow in Clinical Medicine) - current  
2008 - 2009. Glasgow Caledonian University (Senior Research Fellow in Medical Statistics)  
2000 - 2011 University of Oxford (Senior Research Fellow in Clinical Medicine)  
1999 - 2000 University of Oxford (Software Consultant)  
1999 Computer Sciences Corporation, Nottingham (Software Consultant)  
1988 ff. Wolfbane Cybernetic Ltd, Oxford (founder and Scientific Director) - current  
1987 - 1988 Oxford Starlink Site Manager (founder)  
1985 - 1999 University of Oxford (progressing to Research Fellow in Clinical Medicine)  
1984 - 1988 University of Oxford (Demonstrator in Astrophysics)  
1983 - 1984 University of Durham (Computer Officer in Physics)  
1982 - 1983 University of Oxford (Hulme Research Officer in Astrophysics)  
1976 - 1982 University of Oxford (S.R.C. / S.E.R.C. Research Assistant in Astrophysics)  
1971 - 1973 University College London (Demonstrator in Physics and Astronomy)  
1970 G.E.C. / A.E.I. / E.E. Hirst Research Centre, Wembley (Research Officer)  
1966 - 1977 TEX Electronics, York (founder and Managing Director)

#### Educational

1973 - 1976 Brasenose College, Oxford (Hulme Scholar, DPhil Astrophysics)  
1970 - 1971 University of Sussex (MSc Astronomy)  
1967 - 1970 University College of North Wales, Bangor (BSc Physics, Mathematics and Electronics Joint Hons. m.c.l.)



1966 - 1967 York College of Further Education (Mathematics and Economics) 1962 - 1966 Shrewsbury School (Chemistry, Mathematics and Physics).
--

Han blev gift med **Sally Runalls**, født i maj 1948.

*Børn:*

- 20900. i. Lucinda Godwin.
- 20901. ii. Alexandra Godwin.



14262. **Peter Rolf Godwin**, født den 31. mar. 1954 i Llandrindod, Wales, England.

Boende i London.

14263. **Holger Mark Godwin**, født den 6. jan. 1956 i Shrewsbury, England, død den 13. apr. 1976 i York, England.

14264. **Troels Engbjerg-Pedersen**, født den 22. dec. 1948 i Skive sogn, Hindborg herred, Viborg amt, døbt den 27. feb. 1948 i Resen kirke.

Uddannelse: Dr.phil. og Dr.theol.

Beskæftigelse:

Professor ved Det Teologiske Fakultet på Københavns Universitet



Kristelig dagblad, 20. dec. 2008.
-----------------------------------

Teologiprofessor vil ikke fejres

Troels Engberg-Pedersen fylder 60 år på mandag. Alligevel bliver der ikke holdt store fester eller taler for den store Paulus-kender, for det er han slet ikke interesseret i

På mandag fyldes stuerne i professorboligen ved Roskilde ikke af mange lykønskende mennesker. I stedet samles familien på fem til en herlig middag, hvor Troels Engberg-Pedersen er i centrum. Det er heller ikke så tit, det sker, for ud af de tre børn bor den ældste datter i Tyskland og sønnen i USA, hvor han er i gang med en ph.d.-uddannelse i litteraturvidenskab ved Harvard University.

I det hele taget er det ikke en dansk gennemsnitsfamilie, der skal mødes til middag. For mens Troels Engberg-Pedersen arbejder som professor på Det Teologiske Fakultet ved Københavns Universitet og som akademisk bagage ikke har mindre end to doktorgrader, så er hans kone Jonna gymnasielærer ved Egedal Gymnasium. Derudover er den yngste datter jazzsangerinde og den ældste datter kunsthistoriker i Berlin, hvor hun arbejder for den kendte islandske kunster Olafur Eliasson. Med den sammensætning er det ikke så sært, at musikken og litteraturen fylder meget i hjemmet og i fødselarens liv. Troels Engberg-Pedersen siger selv, at han måske burde have været musiker, for det var det, der optog ham som ung. Dog betød et møde i hans teenageår med K.E. Løgstrups meget læste og betydningsfulde bog "Den etiske fordring", at det blev filosofien og siden hen teologien, der kom til at udfylde de fleste af hans vågne timer.



Egentlig blev han i 1974 cand.mag. i klassisk filologi. Han betegner derfor sig selv som ekspert inden for antikken. Men et stipendium fra Carlsbergfonden bragte ham i midten af 1980'erne ind på et lille kontor på Det Teologiske Fakultets gange i København. Her har han siddet siden – dog ikke stille, for det er blevet til megen internationalt anerkendt forskning, flere bøger og et dybt kendskab til Paulus. Faktisk følger Troels Egeberg-Pedersen efterhånden, at han forstår og kender apostlen. Ikke som person, men gennem sproget og kildematerialet fra den gamle græske og romerske verden. For det er, hvad han her 2000 år efter har at forholde sig til. For Engberg-Pedersen er Paulus en person, som i høj grad lever i sproget, og det har gjort ham tilgængelig for forskere selv så mange år efter. Så tilgængelig, at professoren i dag, skulle han få muligheden for at møde Paulus, ikke ville have ét uddybende spørgsmål til ham. Alligevel griner han ved tanken om en samtale, for et par dage med en person, som han har brugt så mange år af sit liv på, er da morsom.

På trods af de 60 år på mandag og Paulus' manglende fysiske tilstedeværelse er der ingen udsigt til, at professorens arbejde med apostlen eller forskningen stopper. Troels Engberg-Pedersen har ingen planer om efterløn eller pension, for han nyder arbejdet for meget. Derfor er han også lige kommet med i et femårigt projekt ved universitetet i København, hvor han sammen med andre ledende forskere på feltet skal se på naturalismen og kristen semantik. Arbejdskollegerne er dog ikke inviteret til fødselsdag på mandag, for den slags fejring er professoren ikke interesseret i.

14265. **Elisabeth Engberg-Pedersen**, født i 1952 i Ollerup sogn, Sunds herred, Svendborg amt.

Uddannelse: Dr. phil.

Beskæftigelse:

Professor ved Institut for Nordiske Studier og Sprogvidenskab.



Cand. mag. i lingvistik og dansk, Københavns Universitet, 1979; dr. phil., Københavns Universitet, 1993, medlem af VIDENSKABERNES SELSKAB.

#### UNIVERSITETSANSÆTTELSER

2009- Professor i anvendt lingvistik ved Institut for Nordiske Studier og Sprogvidenskab, Københavns Universitet

1994-2009 Lektor i almen lingvistik ved Institut for Almen og Anvendt Sprogvidenskab (senere Institut for Nordiske Studier og Sprogvidenskab), Københavns Universitet

1985-89 Adjunkt i sprogpsykologi ved Institut for Anvendt og Matematisk Lingvistik, Københavns Universitet

#### UDDANNELSE

1993 Dr.phil.

1979 Hovedfagseksamen i lingvistik ved Københavns Universitet

1973 Bifagseksamen i dansk ved Københavns Universitet

#### VIDEREUDDANNELSE

2009 Research Management Course 9, Copenhagen Business School

#### FORSKNINGSBEVILLINGER

2002-10 Bevilling til indkøb af udstyr til forskning i døves tegnsprog (Lundbeckfonden, Harboefonden)

#### FORSKNINGSINTERESSER

Dansk tegnsprogs syntaks og semantik

Udtryk for synsvinkel i børns sprogtilegnelse

Sammenhængen mellem kognitiv afvigelse (autisme) og sprogligt udtryk

#### PRISER OG STIPENDIER

1994 Castbergprisen

1992-93 Seniorstipendiat ved Institut for Anvendt og Matematisk Linguistik, Københavns Universitet

1983-85 Kandidatstipendiat ved Institut for Anvendt og Matematisk Linguistik, Københavns Universitet.

#### UNDERVISNINGSKVALIFIKATIONER

Undervisning på dansk, sprogpsykologi, lingvistik og audiologopædi fra 1974 på alle niveauer. Hovedvejleder for tre ph.d.-studerende, bi-vejleder for tre. Deltaget i bedømmelse af ph.d.-afhandlinger ved universiteter i Danmark, Australien, Sverige, Belgien og Holland. Fast underviser på Forskerskole Østs kurser 'Sprogvidenskabelige forskningstraditioner' og 'Sprogvidenskabelige metoder'. Deltaget i pædagogiske kurser, inkl. akkreditering for specialevejledere, ved Københavns Universitet.

#### FAGLIGT-ADMINISTRATIVE KVALIFIKATIONER

Leder af Forskeruddannelsesprogram i Sprogvidenskab, Det Humanistiske Fakultet, Københavns Universitet (2010-), medlem af Forskningsudvalget ved Institut for Nordiske Studier og Sprogvidenskab (2007-), Forskningsudvalget ved Det Humanistiske Fakultet (2006-07), viceinstituteder (1999-2003), studieleder (1995-1999). Med Peter Harder redaktør af Acta Linguistica Hafniensia (1997-2004), medlem af The editorial advisory board for Sociolinguistics in Deaf Communities (1995-2006), medlem af redaktionskomiteen for Sign Language & Linguistics (1998-2007) og for Acta Linguistica Hafniensia (2010-), præsident for Scandinavian Association of Language and Cognition (2009-).

#### FAGLIGE MEDLEMSKABER

Lingvistikredsen i København, Scandinavian Association of Language and Cognition, International Cognitive Linguistics Association.

#### UDVALGTE PUBLIKATIONER

- & Mads Poulsen: Alternative agreement controllers in Danish: usage or structure? In Language usage and language structure. red. Kasper Boye; Elisabeth Engberg-Pedersen. Berlin, Germany: Walter de Gruyter, 2010, s. 205-235 (Trends in Linguistics: Studies and Monographs; 213).
- : Expression of causation in Danish Sign Language. Sign Language and Linguistics vol. 13, 1, 2010, s. 40-67.
- : Factors that form classifier signs. In Sign languages red. Diane Brentari. Cambridge, UK: Cambridge University Press 2010, s. 252-283 (Cambridge Language Surveys).
- Bergman, Brita, & -: Transmission of sign languages in the Nordic countries. In Sign languages, red. Diane Brentari. Cambridge, UK : Cambridge University Press 2010, s. 74-94 (Cambridge Language Surveys).
- : Pragmatiske vanskeligheder. Logos: Audiologopædisk tidsskrift vol. 57, 2009, s. 3-5.
- : Børn med cochleaimplantat. Ugeskrift for læger vol. 169, 19, 2007.
- : Sproghjørnet: sprogfornyelse i bibelen. Døvebladet vol. 117, 3, 2007, s. 31.
- : Sproghjørnet: levende talesprog og levende tegnsprog. Døvebladet vol. 117, 6, 2007, s. 36.
- : Sproghjørnet: hvorfor forstår døve fra forskellige lande (somme tider) hinanden? Døvebladet vol. 116, 11, 2006, s. 32-32.
- : Indholdssubstans og indholdsstruktur kognitivt og psykolingvistisk set. In Dansk funktionel lingvistik: en helhedsforståelse af forholdet mellem sprogstruktur, sprogbrug og kognition, 39-56. København/Roskilde: Københavns Universitet/CBS/RUC 2005.
- & andre: Bibelske og liturgiske tekster på dansk tegnsprog. DVD. København: Det Danske Bibelselskab 2004.
- : From pointing to reference and predication: pointing signs, eyegaze, and head and body orientation in Danish Sign Language. Pointing: where language, culture, and cognition meet. Ed. S. Kita. Mahwah, NJ: Lawrence Erlbaum Associates 2003, 269-292.
- : How composite is a fall? adults' and childrens' descriptions of different types of falls in Danish Sign Language. Perspectives on classifier constructions in sign languages. Ed. K. Emmorey. Mahwah, NJ, Lawrence Erlbaum Associates 2003, 311-332.

-: Udtryk for perspektivskift i døve børns fortællinger på tegnsprog. Take Danish - for instance: linguistic studies in honour of Hans Basbøll presented on the occasion of his 60th birthday 12 July 2003. H. Galberg Jacobsen, D. Bleses, T. O. Madsen and P. Thomsen. Odense, Denmark, University Press of Southern Denmark 2003, 59-73.

-: Gestures in signing: the presentation gesture in Danish Sign Language. Progress in Sign Language Research: In Honor of Siegmund Prillwitz/Fortschritte in der Gebärdensprachforschung: Festschrift für Siegmund Prillwitz. Eds. R. Schulmeister and H. Reinitzer. Hamburg, Germany: Signum 2002, 143-162.

-: Grammatical relations in Danish Sign Language: topic and subject. Mimesis, sign, and the evolution of language. Ed. A. Pajunen. Turku, Finland, Turun yliopisto/University of Turku, 5-40.

-: The interrelationship of grammar, text type, and age: expressions of time relations and the pragmatic status of event participants in Danish narratives. Acta Linguistica Hafniensia 32, 2000, 121-141.

-: Iconicity and arbitrariness. Content, expression and structure: studies in Danish functional grammar. Eds. E. Engberg-Pedersen, M. Fortescue, P. Harder, L. Heltoft and L. F. Jakobsen. Amsterdam, The Netherlands, John Benjamins Publishing Company 1996, 453-468.

-: Some simultaneous constructions in Danish Sign Language. Word-order issues in sign language: working papers presented at a workshop held in Durham, 18-22 September 1991. M. Brennan and G. H. Turner. Durham, UK, The International Sign Linguistics Association, The Deaf Studies Research Unit, University of Durham 1994, 73-87.

-: Space in Danish Sign Language: the semantics and morphosyntax of the use of space in a visual language. Hamburg, Germany, Signum Press 1993.

-: Lærebog i tegnsprogs grammatik. København, Døves Center for Total Kommunikation 1991.

-: Børn og dig og mig. Tegn på tegnsprog: holdninger og kultur. Red. B. Hansen. København, Døves Center for Total Kommunikation 1989, 66-72.

14266. **Poul Engberg-Pedersen**, født den 20 nov. 1953 i Ollerup sogn, Sunds herred, Svendborg amt.

Han var fra 2005 til 2010 direktør for Norad, det norske Direktoratet for utviklingssamarbeid.

Engberg-Pedersen er utdannet med doktorgrad i økonomisk planlegging og statsvitenskap fra Roskilde Universitet.

Han har vært administrerende direktør for Centre for Development Research i København og har arbeidet i FN, FNs høykommissær for flyktninger i Addis Abeba og for Verdensbanken. Engberg-Pedersen har også medvirket i evalueringskomitéer for UNICEF, FNs utviklingsprogram, FNs organisasjon for industriell utvikling, Den internasjonale sjøfartsorganisasjonen, DANIDA og Southern African Development Coordination Committee. I Norge har han også sittet i programstyrer i Norges forskningsråd.

14267. **Lars Engberg-Pedersen**, født den 22 jan. 1964 i Humlebæk sogn, Lyng-Kronborg herred, Frederiksborg amt.

Uddannelse: Ph.d. MSc, international udvikling & offentlig administration

Beskæftigelse: Seniorforsker.



2009- Senior Researcher and Head of Research Unit, Politics and Development, Danish Institute for International Studies (DIIS).

2010- Coordinator of DIIS' contributions to the government's research programme on the effects of development assistance.

2007-2009 The future of development assistance, a two-year position as Project Senior Researcher at DIIS.

2008 Coordinator of DIIS study of support to fragile states, for Danida.

2007 Formulation mission for Danida, Programme d'Appui à la Bonne Gouvernance au Burkina Faso. Civil society policy study, for Danida. Formulation mission for Danida, Programme d'Appui au Secteur Agricole au Mali, responsible for institutional questions.

2006-2008 Member of the Board of Mellempfolkeligt Samvirke.

14268. **Kirsten Otterstrøm**, født den 8 okt. 1941.

Hun blev gift med **Jens Rosenkjær**, 25 maj 1993 i Søllerød kirke, født den 1 okt. 1938 i Sct. Thomas sogn, Sokkelund herred, Københavns amt (søn af Jørgen Rosenkjær [Arkitekt] og Else Marie Karen Carlsen), døbt den 20 nov. 1938 i Lyngby kirke.

Beskæftigelse: Arkitekt.

14269. **Leif Otterstrøm**, født den 26 jan. 1945 i København.

Beskæftigelse: Direktør.

01.05.2011

Ny ejer af Instrulog Rehab A/S

Kategori: Generel Orientering

Med virkning fra 1. maj 2011 er Scandis A/S indtrådt som 100% ejer af Instrulog Rehab A/S.

Instrulog Rehab A/S fortsætter på samme adresse, CVR-nummer, telefonnumre, email adresser og medarbejdere som førend salget.

Leif Otterstrøm er fratrådt som direktør i Instrulog Rehab A/S med virkning fra samme dato, men vil resten af året være tilknyttet Instrulog Rehab A/S for at sikre kontinuitet og et fortsat højt niveau af support, specielt omkring lokalisering af JAWS, MAGic samt andre programmer.

Steen Nørkjær og Leif Otterstrøm.

Han blev gift med **Marietta M. Fioritto Johansen**, født den 1 jun. 1945 i Odense Købstad, Odense herred, Odense amt.

*Børn:*

20902. i. Tina Otterstrøm født 23 sep. 1968.

20903. ii. Mikael Otterstrøm født 24 feb. 1972.

14270. **Agnete Læssøe Eiler**, født den 6 apr. 1949, død den 6 jun. 1952, begravet på Vridsted kirkegaard.

14271. **Torben Læssøe-Lind**, født i Svendborg Købstad, Sunds herred, Svendborg amt.

Kredsformand for Dyrenes Beskyttelse på Fyn. Boende 2012 på Bøstrup Strandvej 5A i Tranekær.

14272. **Marianne Windfeld**, født den 26 jun. 1948 i Hellerup.

Hun blev gift med **Torben Schütt**, 13 sep. 1975, født den 31 okt. 1945 i Budolphi Domsogn, Hornum herred, Aalborg amt (søn af Knud Gert Schütt [Blikkenslagersvend] og Else Jensen), døbt den 26 dec. 1945 i Sct. Marcus kirke, Aalborg.

Født på Kommunehospitalet i Aalborg.

*Børn:*

20904. i. Ann-Mette Schütt født 6 nov. 1977.

14273. **Annette Læssøe Windfeldt**, født den 5 feb. 1957 i Lyngby, Kongens Lyngby sogn, Sokkelund herred, Københavns amt, døbt den 31 mar. 1957 i Frederiksborg slotskirke.

14274. **Helle Lindum Windfeldt**, født den 16 nov. 1960 i Hedensted sogn, Hatting herred, Vejle amt, døbt den 26 dec. 1960 i Frederiksborg slotskirke.

*Børn:*

20905. i. Andreas Windfeldt.

20906. ii. Sara Damgaard Windfeldt født 17 apr. 1997.



14275. **Niels Verner Læssøe**.

14276. **NN Læssøe**.

Hun blev gift med **Jan Kendzior**.

*Børn:*

20907. i. Marie Læssøe Kendzior.

14277. **Elinor Læssøe Arboe**, død i 2004.

14278. **Henrik Læssøe Arboe**.

Beskæftigelse: Kunstner.

Boende 2012 på Porsevej 1 i 9440 Aabybro.

14279. **Michael Læssøe Arboe**.

Beskæftigelse: Direktør.

14280. **Birgitte Læssøe Arboe**.

Beskæftigelse: Kunstner.

Boende 2007 på Stationsvej 3 i Aabybro.

14281. **Kirsten Janne Nørgaard**, gældende navn Kirsten Janne Nørgaard von Bauditz, født den 8 jun. 1961, død den 1 dec. 2000, begravet på Svinninge kirkegaard.



Døden skyldtes en Diabetes II der blev ustyrlig på grund af en salmonella-infektion der endte med hjertestop.

Hun var utrolig dygtig i skolen, og en sand kunstnersjæl var der i hende. Hun elskede at tegne og designe. Hun designede og syede meget af sit tøj selv. Landskabstegninger var et af hendes specialer, og til at begynde malede hun sine tegninger med akvarelfarver. Sidenhen gik hun over til oliemaling. Det blev, desværre aldrig, udnyttet professionelt. Tre gange prøvede hun på opfordring af tøjfirmaer at begynde en designeruddannelse, og alle tre gange flyttede firmaerne kort efter til udlandet hvor arbejdskraften var billigere. Janne var meget skuffet.

Kort efter at jeg var flyttet hjem til Svinninge, fulgte Janne efter og bosatte sig i Holbæk. Her kom hun i nærkontakt med EDB-verdenen og fik en læreplads. Hun nåede at blive en særdeles vellidt elev i det firma hun blev ansat i og havde meget høje karakterer på handelsskolen (12 i gennemsnit) og tre uger efter var hun død.

Hun blev medlem af Svinninge Modeljernbaneklub 1997 og modeljernbanens landskab bærer tydeligt præg af hendes kunstneriske evner. - Landskabet, det var bare hende, men jeg skulle ikke snakke for meget til hende om lokomotiver og skinner! Forresten, så havde hun allerede i Vamdrup lavet en hel del af landskabet på mit private anlæg som jo er grundlaget for Svinninge Modeljernbane og på skalamodellen af Vamdrup Grænsebanegård på Kongeaamuseet.

14282. **Constantine Gekas**, gældende navn Constantine Thompson, født den 6 aug. 1912.

Folketælling: 1920 i Portland, Multnomah County, Oregon, U.S.A.

Han blev gift med **Florence Schurman**, 27 feb. 1940.

*Børn:*

20908. i. Judith Emily Thompson født 1 jun. 1941.

20909. ii. Wayne Andrews Thompson født 14 apr. 1943.

20910.iii. Shirley Ann Thompson født 1 nov. 1951.

14283. **Thomas Arthur Gekas**, gældende navn Thomas Arthur Thompson, født den 26 jan. 1914.

Folketælling: 1920 i Portland, Multnomah County, Oregon, U.S.A.

Han blev gift med **Lorraine Lehman**, 29 jul. 1944.

*Børn:*

20911. i. Thomas Charles Thompson født 12 mar. 1947.

14284. **William Allen Gekas**, gældende navn William Allen Thompson, født den 15 sep. 1918, død den 30 jun. 1990 i Tucson, Pima County, Arizona, U.S.A., begravet på Arlington, Washington Cemetery.

Found dead in his rented room. Sons James and Conrad Thompson went to Tucson and had his body sent to Washington by air where he was laid to rest in the Arlington, Washington cemetery.

Folketælling: 1920 i Portland, Multnomah County, Oregon, U.S.A.





Han blev gift med **Cora Adella Palmer**, 12 apr. 1940 i Vancouver, Clark County, Washington, U.S.A.  
De blev skilt i 1963.

*Børn:*

- 20912. i. William Allen Thompson født 9 aug. 1941.
- 20913. ii. Thomas C. Thompson født 20 aug. 1943.
- 20914. iii. Conrad Arthur Thompson født 24 okt. 1944.
- 20915. iv. James Richard Thompson født 19 maj 1947.
- 20916. v. Frederick Michael Thompson født 17 aug. 1949.
- 20917. vi. Rodger Stephen Thompson.



14285. **Emmy Margrethe Sonne**, født den 15 okt. 1908 i Filips sogn, København Søndre, Københavns amt, døbt den 31 jan. 1909 i Filips kirke, København.

Beskæftigelse: Kommunelærer.

Boede 1978 i Advents sogn. Hun fik to børn.

Hun blev gift med **Jørgen Frederik Kristian Kristiansen**, 5 jul. 1933 i Sct. Stefans kirke, København, født den 9 feb. 1906 i Sankt Markus sogn, Sokkelund herred, Københavns amt (søn af Kristian Peter Kristiansen [Assistent] og Anna Margret Jørgensen), døbt den 1 apr. 1906 i Sankt Markus kirke.

Beskæftigelse: Kommunelærer.

14286. **Gunnar Johannes Sonne**, født den 25 maj 1912 i Filips sogn, København Søndre, Københavns amt, døbt den 6 okt. 1912 i Filips kirke, København.

Han fik to børn.

Beskæftigelse: 1936 Maler.

Han blev gift med **Ester Julie Isabella Svendsen**, 5 jun. 1936 i Kapernaum kirke, født den 3 sep. 1915 i Kapernaums sogn, Sokkelund herred, Københavns amt (datter af Niels Johan Evald Ludvig Svendsen [Smed] og Julie Christine Andersen), døbt den 9 apr. 1916 i Kapernaum kirke.

Beskæftigelse: 1936 Pakkerske.

14287. **Helge Hans Sonne**, født den 26 aug. 1917 i Sct. Stefan sogn, Sokkelund herred, Københavns amt, døbt den 26 dec. 1917 i Sct. Stefans kirke, København.

Han fik 3 børn.

Beskæftigelse: Malermester.

Han blev gift med **Else Skaarup Berthelsen**.

14288. **Birte Emmy Ingeborg Jensen**, født den 6 aug. 1924 i Anna sogn, Sokkelund herred, Københavns amt, døbt den 4 jan. 1925 i Anna kirken.

14289. **Kirsten Karen Jensen**, født den 23 mar. 1928 i Helligaands sogn, København Vor Frue, Københavns amt, døbt den 20 maj 1928 i Luther Kirken.

14290. **NN Jensen**.

14291. **Willi Knud Enoch Hägglund**, gældende navn Willi Knud Enoch Heglund, født den 19 nov. 1911 i Hamburg, Tyskland, døbt den 12 apr. 1914 i Christians kirke, Christianshavn, død i



1986 i Bispebjerg sogn, Sokkelund herred, Københavns amt, begravet på Bispebjerg Kirkegård, København.

Han blev gift med **Karen Sophie Jensen**, 21 maj 1943 i Hørsholm kirke, født den 26 okt. 1919 i Hørsholm sogn, Lyng-Frederiksborg herred, Frederiksborg amt, død den 21 maj 1995 i Greve sogn, Tune herred, Roskilde amt, begravet på Bispebjerg Kirkegård, København.

*Børn:*

20918. i. NN Heglund.

20919. ii. NN Heglund.

14292. **Ester Johanne Hägglund**, gældende navn Ester Johanne Heglund, født den 21 apr. 1913 i Christians sogn, Sokkelund herred, Københavns amt, døbt den 12 apr. 1914 i Christians kirke, Christianshavn.

Hun fik 2 børn.

Hun blev gift med **Poul Jensen**.

*Børn:*

20920. i. Leif Heglund Jensen.

14293. **Alice Sonne**, født den 10 feb. 1927 i Vor Frelser sogn, Christianshavn, døbt den 18 apr. 1927 i Vor Frelser kirke, Christianshavn, død den 25 mar. 1983 i Bispebjerg sogn, Sokkelund herred, Københavns amt.

Hun fik 2 børn.

Beskæftigelse: Købmand.

Hun blev gift med **Karsten Fibiger Rydahl**, 1 jul. 1951 i Anna kirken, født den 28 nov. 1925 i København.

Beskæftigelse: Kleinsmed.

14294. **Howard G. Bendtsen**, født i 1919 i Seattle, King County, Washington, U.S.A., død den 8 jan. 2012 i Seattle, King County, Washington, U.S.A.

Folketælling:

1920 i Seattle, King County, Washington, U.S.A.

1930 i Seattle, King County, Washington, U.S.A.

1940 i Seattle, King County, Washington, U.S.A.

14295. **Maynard H. Bendtsen**, født i 1922 i Seattle, King County, Washington, U.S.A., død den 23 maj 1987 i Seattle, King County, Washington, U.S.A.

Folketælling:

1930 i Seattle, King County, Washington, U.S.A.

1940 i Seattle, King County, Washington, U.S.A.

Han blev gift med **Alice Doreen NN**.

*Børn:*

20921. i. Murray Henry Bendtsen født 6 dec. 1950.

14296. **Ejnar Alfred Bendtsen**, født den 15 sep. 1913 i Østerlarsker sogn, Øster herred, Bornholms amt, døbt den 9 nov. 1913 i Østerlars kirke, død den 30 apr. 2007 i Rønne købstad, Vester herred, Bornholms amt, begravet den 7 maj 2007 på Rønne kirkegård.

Boede ved sin død i Lygtestræde 3 i Rønne.

Folketælling: 1921 i Østerlarsker sogn, Øster herred, Bornholms amt (se note 21678).

14297. **Asger Valdemar Bendtsen**, født den 27 okt. 1915 i Østerlarsker sogn, Øster herred, Bornholms amt, døbt den 26 dec. 1915 i Østerlars kirke, død den 3 feb. 2007 i Rønne købstad, Vester herred, Bornholms amt, begravet den 8 feb. 2007 på Rønne kirkegård.

Boede ved sin død i Rolighedsgade 14b i Rønne.

Folketælling: 1921 i Østerlarsker sogn, Øster herred, Bornholms amt (se note 21679).

14298. **Elvira Margrete Bendtsen**, født den 18 mar. 1918 i Østerlarsker sogn, Øster herred, Bornholms amt, døbt den 19 maj 1918 i Østerlars kirke.

Folketælling: 1921 i Østerlarsker sogn, Øster herred, Bornholms amt (se note 21680).

14299. **Anker Jensen**, født den 14 apr. 1912 i Vestermarie sogn, Vester herred, Bornholms amt, døbt den 9 jun. 1912 i Vestermarie kirke, død den 15 sep. 1989 i Rønne købstad, Vester herred, Bornholms amt, begravet den 20 sep. 1989 på Vestermarie kirkegård.

Boede ved sin død på Rønnevej 106 i Nylars. Død på Centralsygehuset i Rønne. Ugift.

14300. **Bodil Kristine Jensen**, født den 15 maj 1914 i Vestermarie sogn, Vester herred, Bornholms amt, døbt den 5 jul. 1914 i Vestermarie kirke.

14301. **Ella Lovisa Jensen** (Se ægteskab med nummer 10978.)

14302. **Hans Peter Jensen**, født den 24 okt. 1929 i Vestermarie sogn, Vester herred, Bornholms amt, døbt den 8 dec. 1929 i Vestermarie kirke.

14303. **Villy Johannes Lindberg**, født den 11 nov. 1906 i Aakirkeby købstad, Sønder herred, Bornholms amt, døbt den 10 feb. 1907 i Aa kirke, død den 20 jun. 1991 i Rønne købstad, Vester herred, Bornholms amt, begravet den 25 jun. 1991 på Rønne kirkegård.

Udlagt barnefader Urmager Axel Martin Lindberg i Rønne. Boede 1943 på Storegade 95a i Rønne. Boede 1949 på Nørrebakke 27 i Rønne. Boede ved sin død på Nørre Bakke 23 i Rønne.

Beskæftigelse: Elinstallatør & skuemester.

Folketælling: 1921 i Allinge Købstad, Nørre herred, Bornholms amt (se note 21681).

Han blev gift med **Karen Margrethe Nielsen**, borgerlig viet den 10 apr. 1941 på Rønne Rådhus, født den 22 sep. 1916 i Rønne købstad, Vester herred, Bornholms amt (datter af Albert Nelius Nielsen [Former] og Albine Petrea Pedersen), døbt den 5 apr. 1917 i Sct. Nicolai Kirke, Rønne, død i 2005 i Rønne købstad, Vester herred, Bornholms amt, begravet på Rønne kirkegård.

*Børn:*

20922. i. Ole Folkmann Lindberg født 16 mar. 1943.

20923. ii. Kirsten Folkmann Lindberg født 22 mar. 1949.

14304. **Osvald Aksel Lindberg**, født den 31 maj 1909 i Rønne købstad, Vester herred, Bornholms amt, døbt den 20 jun. 1909 i Sct. Nicolai Kirke, Rønne, død den 27 okt. 1985 i Rønne købstad, Vester herred, Bornholms amt, begravet den 2 nov. 1985 på Rønne kirkegård.

Boede 1937 på Storegade 92b i Rønne. Boede ved sin død på Nørrebakke 18 i Rønne.

Beskæftigelse: Elektriker.

Folketælling: 1921 i Allinge Købstad, Nørre herred, Bornholms amt (se note 21682).

Han blev gift med **Edel Karla Marie Pedersen**, 26 apr. 1934 i Sct. Nicolai Kirke, Rønne, født den 28 sep. 1902 i Rønne købstad, Vester herred, Bornholms amt (datter af Edvard Persson [Smed] og Inger Persdatter Sandberg), døbt den 9 nov. 1902 i Sct. Nicolai Kirke, Rønne, død den 13 mar. 1978 i Rønne købstad, Vester herred, Bornholms amt, begravet den 17 mar. 1978 på Rønne kirkegård.

Beskæftigelse: 1934 Ekspeditrice.

*Børn:*

20924. i. Ingrid Vibeke Lindberg født 5 maj 1937.

14305. **Ulla Vibeke Lindberg**, født den 6 jan. 1921 i Allinge Købstad, Nørre herred, Bornholms amt, døbt den 3 apr. 1921 i Allinge kirke, død den 27 maj 1990 i Rønne købstad, Vester herred, Bornholms amt.

Beskæftigelse: Malerinde, dekorerede lertøj før det blev brændt.

Folketælling: 1921 i Allinge Købstad, Nørre herred, Bornholms amt (se note 21683).

Hun blev gift med **Knud Pauch Stenby**, 10 nov. 1946 i Sct. Nicolai Kirke, Rønne, født den 17 nov. 1918 i Rønne købstad, Vester herred, Bornholms amt (søn af Ludvig Stenby [Smedesvend] og Thora Henriette Pauch), døbt den 2 mar. 1919 i Sct. Nicolai Kirke, Rønne, død den 8 apr. 2011 i Rønne købstad, Vester herred, Bornholms amt, begravet den 20 apr. 2011 på Rønne kirkegård.

Beskæftigelse: Skibstømrer.

*Børn:*

20925. i. Hanne Margrethe Stenby født 18 apr. 1949.

20926. ii. Niels Christian Lindberg Stenby født 29 nov. 1954.

20927.iii. Hans Henrik Lindberg Stenby født 5 aug. 1961.

14306. **Inger Margrethe Rasmusen**, født den 28 aug. 1918 i Sandvig købstad, Allinge sogn, Nørre herred, Bornholms amt, døbt den 20 okt. 1918 i Allinge kirke.

Folketælling:

1921 i Sandvig købstad, Allinge sogn, Nørre herred, Bornholms amt (se note 21684).

14307. **Vagn Holm Bidstrup**, født den 23 apr. 1929 i Sandvig købstad, Allinge sogn, Nørre herred, Bornholms amt, døbt den 16 jun. 1929 i Allinge kirke, konfirmeret den 4 apr. 1943 i Allinge kirke, død den 31 dec. 2010 i Rønne købstad, Vester herred, Bornholms amt, bisat den 5 jan. 2011 fra Rønne kirkegårds-kapel.

Beskæftigelse:

Maskinarbejder.

1952 Telegrafmekaniker.

1957 Elektromekaniker.

Prøveassistent hos DEMKO.

Boede ved dåben: Torvet, matr. nr. 43 b Sandvig. Nu Hammershusvej 1, Sandvig.

Faddere ved dåben: Skomager Laurits Julius Christian Bidstrup og hustru Karen Juliane, født Holm, Sandvig. Murer Thorvald Hermansen, Allinge. Telefonbestyrerinde Hanne Munck, Hasle. 10 Mdrs. Dagen hos Forældrene Skomager L.J.C. Bidstrup.

Konfirmation: Opdraget hos sin Bedstemoder Karen Bidstrup, Torvet 1, Sandvig.



Boede ved vielsen på Jacob Knudsensvej 2 i København.  
Boede 1957 hos svigerforældrene på Vigerslevvej 74b i København.  
Død på Plejehjem i Rønne.

I anledning af Herlev Håndbryggerlaug's 25 års Jubilæum, vil jeg her efter bedste evne prøve at give en orientering, som jeg husker det.

Det hele begyndte i efteråret 1970, da jeg meldte mig til et 3 måneders aftenkursus i vin- og ølbrygning. Dette foregik i skolekøkkenet på Herlev skole. Det var meget populært i de dage, det må det jo have været, da der havde meldt sig over 50 personer, så vi blev delt i 2 hold.

Læreren var Kjeld Erlandsen, som også dengang, var en mester ud i faget.

Efter 12 gange var det slut på Herlev skole. Vi holdt afslutning på skolen med smagsprøver på det vi havde nået at få færdigt.

Kjeld Erlandsen havde luftet tanken om en klub, hvor vi kunne dyrke vores hobby, og der blev nedsat et udvalg, som skulle finde lokaler og komme med oplæg til love. Udvalget bestod af Mogens Brandt, Vagn Bidstrup, Knud Schüssler, Vagn Scharling og undertegnede Preben Rolsted. Vi 5 blev også valgt til den første bestyrelse ved den stiftende general forsamling den 12 feb. 1971 i Herlev Hallen.

Han blev gift med **Karen Birthe Fritze Højer Nielsen**, 6 dec. 1952 i Jesuskirken, Valby, født den 8 sep. 1928 i Valby sogn, Sokkelund herred, Københavns amt (datter af Knud Marius Højer Nielsen [Assistent] og Fritze Johanne Pedersen [Syerske]), hjemmedøbt 11 sep. 1928, døbt den 11 nov. 1928 i Jesuskirken, Valby.

Faddere ved dåben: Gartner H. V. Waterbradt og Hustru, Lyngbyvej 172. Frk. Esther Pedersen, Lyshøj Alle 15.  
Boede ved vielsen hos forældrene på Vigerslevvej 74b i Valby.

Beskæftigelse: Telefonist ved Rigstelefonen.

*Børn:*

- 20928. i. Bjarne Holm Bidstrup født 3 feb. 1957.
- 20929. ii. Kenneth Holm Bidstrup født 30 jan. 1962.



14308. **Rita Elise Jensen**, født den 22 jul. 1936 i Sandvig købstad, Allinge sogn, Nørre herred, Bornholms amt, døbt den 22 nov. 1936 i Allinge kirke.

Faddere; Fru Marie Jensen, Sandvig. Barnets Fader. Smed Karl Malmkvist, Rutsker og Hustru Oliva, f. Hansen.



Hun blev gift med **Jørgen Jørgensen**, i Drammen, Norge.  
De blev skilt.

*Børn:*

- 20930. i. Anne Edle Jørgensen født 9 jul. 1956.
- 20931. ii. Jan Gilbert Jørgensen født 7 jul. 1959.



14309. **Annie Marie Jensen**, født den 13 okt. 1943 i Sandvig købstad, Allinge sogn, Nørre herred, Bornholms amt, døbt den 15 okt. 1943 i Allinge kirke.

Faddere ved dåben: Anine Marie Jensen, Smedemester Karl Malmquist og hustru Olivia i Rutsker.

14310. **Niels Ole Knakkegaard Møller**, født den 30 mar. 1937 i Thisted sogn, Hundborg herred, Thisted amt, døbt den 23 maj 1937 i Voldby kirke, død den 12 dec. 2017.

Beskæftigelse: Cheftekniker hos IBM.

Han blev gift med **Karin NN**.

14311. **Preben Knakkegaard Møller**, født den 19 apr. 1940 i Thisted sogn, Hundborg herred, Thisted amt, døbt den 23 jun. 1940 i Voldby kirke.

Overtog sin far's dyrlægepraksis.

Beskæftigelse: Dyrlæge i Thisted.

Han blev gift med **Mette NN**.

*Børn:*

20932. i. Morten Knakkegaard Møller født 31 jan. 1969.

14312. **Kirsten Marie Knakkegaard Møller**, født den 31 jul. 1943 i Thisted sogn, Hundborg herred, Thisted amt, døbt den 5 nov. 1943 i Thisted kirke.

Hun blev gift med **Ejner Jørgensen**.

Boede på Poppel Allé 41 i Hvidovre.

Beskæftigelse: Bogbinder.

14313. **Jytte Ulla Strøm**, født den 25 jun. 1949 i Vanløse sogn, Sokkelund herred, Københavns amt, hjemmedøbt den 20 aug. 1950.

Boede 1980 i Anna sogn i København.

Hun blev gift med (1) **Poul Ejner Schlippe-Steffensen**, gældende navn Poul Ejner Janhøj, født den 19 feb. 1937 på Rigshospitalet, København (søn af Knud Dithmer [Arbejdsmand] og Ella Schlippe-Steffensen [Telefonoperatør]), døbt den 29 mar. 1937 i Gethsemane kirke, København, død den 15 maj 1978 i Sundby sogn, Sokkelund herred, Københavns amt, bisat fra Sct. Johannes kirke, København.  
De blev skilt.

Død på Sundby hospital.

Beskæftigelse: Elektronik mekaniker.

Partner med **Ole Tom Kastling**, født den 20 dec. 1940 på Rigshospitalet, København (søn af Kaj Alfred Møller [Vicevært] og Anny Magna Pedersen), døbt den 21 okt. 1941 i Sct. Matthæus kirke, København, død den 22 maj 2012 i Assens sogn, Baag herred, Odense amt, begravet den til Søs.

Begravelse til søs mellem Assens og Bogø, hvor hans aske blev strøet fra Bogø færgeren mellem Assens og Bogø.

Beskæftigelse:  
Musiker.  
Resturator på færgekroen i Rørvig.

*Børn:*

20933. i. Katharina Louise Janhøj født 16 apr. 1972.

Hun blev gift med **Jan Ove Birckkjær**, Omk 2006 i Kerte kirke, født den 27 jun. 1949 i Faurskov, Holsted sogn, Malt herred, Ribe amt (søn af Alfred Marinus Birckkjær og Anna Viola Lydia Hansen), døbt den i Kerte kirke.

14314. **Birgit Valentiner-Branth**, født den 14 okt. 1938 i Vejle Købstad sogn, Nørvang herred, Vejle amt.

Hun blev gift med **George Scheel**, 5 aug. 1960 i Struer kirke, født den 27 jun. 1927 i Estrup sogn, Malt herred, Ribe amt.

George greve Scheel af Estrup.

*Børn:*

20934. i. Jacob Scheel født 27 nov. 1973.

14315. **Ulla Valentiner-Branth**.

14316. **Ellen Johanne Larsen**, født den 15 sep. 1913 i Rønne købstad, Vester herred, Bornholms amt, døbt den 2 nov. 1913 i Sct. Nicolai Kirke, Rønne.

14317. **Svend Aage Larsen**, født den 27 feb. 1923 i Rønne købstad, Vester herred, Bornholms amt, døbt den 27 apr. 1923 i Sct. Nicolai Kirke, Rønne.

14318. **Lawrence W. Coffee**, født den 7 jan. 1904 i California, U.S.A., død den 2 jan. 1997 i Santa Cruz County, California, U.S.A.

Boede 2 feb. 1991 - 1 jan. 1999 i Ben Lomond, California, U.S.A.

Beskæftigelse: 1933 Laborer.

Folketælling: 1910 i San Fransisco, San Fransisco County, California, U.S.A.

Han blev gift med **Frances M. Delamater**, 23 okt. 1933 i Stockton, San Joaquin County, California, U.S.A., født i 1907 i Wisconsin, U.S.A. (datter af Harry E. Delamater og Dorothy I. Mann).

Beskæftigelse: 1933 Clerk.

14319. **Helen A. Coffee**, født i 1916 i Pittsburgh, Allegheny County, Pennsylvania, U.S.A., død i Pittsburgh, Allegheny County, Pennsylvania, U.S.A.

14320. **Richard Peter Coffee**, født i 1919 i Pittsburgh, Allegheny County, Pennsylvania, U.S.A., død i 1919 i Pittsburgh, Allegheny County, Pennsylvania, U.S.A.

14321. **Joseph F. Coffee**, født den 15 jan. 1921 i Pittsburgh, Allegheny County, Pennsylvania, U.S.A., død den 28 aug. 1997 i Monroeville, Allegheny County, Pennsylvania, U.S.A., begravet på Restland Memorial Park.

14322. **Herman Carl Westergard**, født den 24 maj 1903 i Stockton, San Joaquin County, California, U.S.A., død den 20 mar. 1971 i Medford, Jackson County, Oregon, U.S.A., begravet på Memory Gardens Memorial Park, Medford.

Beskæftigelse: 1930 Interior painter.

Folketælling:

1930 i San Jose, Santa Clara County, California, U.S.A.

1940 i Burnett, Santa Clara County, California, U.S.A.

Han blev gift med **Ebba Sophia Nielson**, født den 5 feb. 1902 i Ottumwa, Wapello County, Iowa, U.S.A. (datter af Carl Johan Nilsson og Anna Karolina Andersson), død den 27 jun. 1996 i Medford, Jackson County, Oregon, U.S.A., begravet på Memory Gardens Memorial Park, Medford, folketælling 1930 i San Jose, Santa Clara County, California, U.S.A.

Folketælling: 1940 i Burnett, Santa Clara County, California, U.S.A.

*Børn:*

20935. i. Richard Herman Westergard født 16 aug. 1924.

20936. ii. Wayland Gordon Westergard født 30 aug. 1925.

20937.iii. Elwood Wayne Westergard født 4 jan. 1930.

14323. **Helen Lita Westergaard**, født den 16 jun. 1907 i Kelseyville, Lake County, California, U.S.A., død den 8 aug. 1974 i Glendale, Pasadena, Los Angeles County, California, begravet på Forest Lawn Memorial Park (Glendale).

Hun blev gift med **Frederick Robert Morrison**, født den 16 okt. 1906 i Hornitos, Mariposa county., California, U.S.A. (søn af John Beauregard Morrison [Gold mining] og Katherina Frances Reeb), død den 12 aug. 1961 i Beverly Hills, Los Angeles County, California, U.S.A., begravet på Forest Lawn Memorial Park (Hollywood Hills), dødsårsag Selvmord.

He was found dead in his home from an overdose of pills.

Beskæftigelse:

1930 Bookkeeper.

Insurance and Real estate agent.

*Børn:*

20938. i. Jeanette Helen Morrison født 6 jul. 1927.

14324. **Hillman Westergard**, født i 1909 i California, U.S.A., død før 1941 i California, U.S.A..

Folketælling: 1930 i San Jose, Santa Clara County, California, U.S.A.

14325. **Ethel L. Westergard**, født den 6 dec. 1913 i Napa, Napa County, California, U.S.A.

Folketælling: 1930 i San Jose, Santa Clara County, California, U.S.A.

14326. **Pearl Goldine Westergard**, født den 10 sep. 1919 i Stockton, San Joaquin County, California, U.S.A., død den 12 maj 2011 i San Juan Capistrano, Orange County, California, U.S.A.

Hun fik to børn.

Folketælling: 1930 i San Jose, Santa Clara County, California, U.S.A.

Hun blev gift med **Robert E. Schopf**, i 1966.

14327. **Kaj Janus Larsen**, født den 14 apr. 1925 i Allinge Købstad, Nørre herred, Bornholms amt, døbt den 8 maj 1925 i Allinge kirke.

14328. **Julius Laurits Staberg**, født den 11 mar. 1905 i København.

14329. **Elisabeth Ingeborg Staberg**, født den 14 apr. 1908 i København.





14330. **Johan Antoni Engell Staberg**, født den 4 okt. 1911 i København.

14331. **Gerda Charlotte Staberg**, født den 26 sep. 1912 i København.

14332. **Georg Staberg**, født den 9 jul. 1917 i København, død den 14 mar. 2010 i Virum sogn, Sokkelund herred, Københavns amt.

14333. **Mogens Engel Staberg**, født den 8 maj 1923 i København.

14334. **Hedevig Margrethe Staberg** (Se ægteskab med nummer 10381.)

14335. **Ellen Engell Staberg**, født den 6 dec. 1909 på Den kgl. Fødsels- og Plejestiftelse, København, døbt den 13 mar. 1910 i Maria Sogn, Sokkelund herred, Københavns amt, død den 26 maj 1968 i Birkerød sogn, Lyng-Kronborg herred, Frederiksborg amt, bisat den 30 maj 1968, begravet på Hellebæk kirkegaard.

Patient på forsorgsanstalt Ebberødgård, Birkerød sogn.  
Jordpåkastelsen er sket i kapellet på Ebberødgård og urnen nedsat i fællesgraven på Søholm kirkegård i Birkerød. Ugift.



14336. **Jørgen Engell Staberg**, født den 13 jul. 1911 i Kjellerup, Hørup sogn, Lysgaard herred, Viborg amt, døbt den 6 aug. 1911 i Hørup kirke, død den 19 mar. 1968 på Rigshospitalet, København, begravet den 22 mar. 1968 på Søndermarken kirkegård.

Boede 1936 på Falkoner Alle 15 på Frederiksberg. Boede på La Cours Vej 2 på Frederiksberg. Han fik 8 børn.

Beskæftigelse:  
1936 Blomsterhandler.  
Gartner, Bademester, Skolebetjent.



Han blev gift med **Else Mathilde Larsen Arnvig**, 15 jul. 1936 på Frederiksberg Rådhus, født den 19 apr. 1913 i Svendborg Købstad, Sunds herred, Svendborg amt (datter af Rasmus Christian Larsen Arnvig [Styrmand] og Osvalde Hansine Larsen), døbt den 3 aug. 1913 i Sct. Nicolai Kirke, Svendborg, død den 26 apr. 2006 i Rødovre, begravet den 28 apr. 2006 på Søndermarken kirkegård.

Beskæftigelse:  
1936 Ekspeditrice.  
Bademester på Frederiksberg Badet.

*Børn:*

- 20939. i. Helge Engell Staberg født 8 maj 1937.
- 20940. ii. Finn Engell Staberg født 3 jun. 1943.



14337. **Grete Engell Staberg**, født den 3 apr. 1914 i Kjellerup, Hørup sogn, Lysgaard herred, Viborg amt, døbt den 26 apr. 1914 i Hørup kirke, død den 11 aug. 1914 i Kalundborg Købstad sogn, Ars herred, Holbæk amt, begravet den 14 aug. 1914 på Sct. Olai kirkegaard, Kalundborg.

14338. **Kirsten Engell Staberg**, født den 22 jun. 1916 i Kalundborg Købstad sogn, Ars herred, Holbæk amt, døbt den 12 nov. 1916 i Vor Frue Kirke, Kalundborg.



14339. **Inge Engell Staberg**, født den 27 maj 1921 i Kalundborg Købstad sogn, Ars herred, Holbæk amt, døbt den 19 jun. 1921 i Vor Frue Kirke, Kalundborg, død den 23 sep. 1999.

Beskæftigelse: Sygeplejerske.



14340. **Helge Engell Staberg**, født den 2 maj 1925 i Kalundborg Købstad sogn, Ars herred, Holbæk amt, hjemmedøbt den 8 jun. 1925, død den 9 jun. 1925 i Kalundborg Købstad sogn, Ars herred, Holbæk amt, begravet den 12 jun. 1925 på Sct. Olai kirkegaard, Kalundborg.
14341. **Birgit Engell Staberg**, født den 31 aug. 1927 i Kalundborg Købstad sogn, Ars herred, Holbæk amt, døbt den 16 okt. 1927 i Vor Frue Kirke, Kalundborg.
14342. **Flemming Engell Staberg**, født den 18 sep. 1929 i Kalundborg Købstad sogn, Ars herred, Holbæk amt, døbt den 17 nov. 1929 i Vor Frue Kirke, Kalundborg.
14343. **Ella Emilie Hansen**, født den 25 aug. 1922 i Olsker sogn, Nørre herred, Bornholms amt, hjemmedøbt den 31 aug. 1922, død den 31 aug. 1922 i Olsker sogn, Nørre herred, Bornholms amt, begravet den 3 sep. 1922 på Olsker kirkegård.
14344. **Emly Elinor Hansen**, født den 17 aug. 1923 i Olsker sogn, Nørre herred, Bornholms amt, døbt den 16 sep. 1923 i Ols kirke, død den 9 feb. 2017 i Allinge Købstad, Nørre herred, Bornholms amt.

Boede ved sin død på Sdr. Strandvej 49 i Allinge.

Hun blev gift med **Valdemar Mogensen Steenberg**, 19 aug. 1944 i Tejn kirke, født den 16 feb. 1917 i Tejn, Olsker sogn, Nørre herred, Bornholms Amt (søn af Albinus Christian Steenberg [Fisker] og Marie Benditte Josefine Mogensen), døbt den 9 apr. 1917 i Ols kirke, død den 5 jan. 1984 i Gudhjem sogn, Øster herred, Bornholms amt, begravet den 9 jan. 1984 på Tejn kirkegård.

Boede 1952 på "Aamindet" i Tejn. Boede ved sin død på Gudhjemvej 66 i Gudhjem.

Beskæftigelse: Fisker.

*Børn:*

20941. i. Annelise Hansen Steenberg født 1 aug. 1945.  
20942. ii. Svend Aage Hansen Steenberg født 10 jul. 1952.

14345. **Marie Klausen**, født den 28 jul. 1910 i Rutsker sogn, Nørre herred, Bornholms amt, døbt den 25 sep. 1910 i Ruts kirke, død den 17 dec. 1992 på Rigshospitalet, København, begravet den 22 dec. 1992 på Aa kirkegård.

Boede ved sin død på Nexøvej 68 i Aakirkeby.

Beskæftigelse: Skovløber.

Hun blev gift med **Gert Jensen Børgesen**, borgerlig viet den 8 mar. 1930 på Allinge rådhus, født den 12 jun. 1905 i Sandvig købstad, Allinge sogn, Nørre herred, Bornholms amt (søn af Christen Jensen Børgesen [Stenhugger] og Margrete Katrine Kure), døbt den 23 jul. 1905 i Allinge kirke, død den 13 jun. 1997 i Aakirkeby købstad, Sønder herred, Bornholms amt, begravet den 19 jun. 1997 på Aa kirkegård.

Boede 1930 på Degnegaards parcel i Rø. Boede ved sin død i Nygade 40 i Aakirkeby.

Beskæftigelse: 1930 Stenhugger.

*Børn:*

20943. i. Arne Kure Børgesen født 23 jun. 1930.

20944. ii. Edel Kure Børgesen født 27 okt. 1931.

14346. **Karen Klausen**, født den 13 nov. 1911 i Rutsker sogn, Nørre herred, Bornholms amt, døbt den 28 jan. 1912 i Ruts kirke, død den 18 aug. 1995 i Rønne købstad, Vester herred, Bornholms amt, begravet den 25 aug. 1995 på Rønne kirkegård.

Boede ved sin død på Thorkildsvej 51, 2 i Rønne.

Hun blev gift med **Aksel Theodor Espersen**, borgerlig viet den 24 mar. 1937 på Rønne Rådhus, født den 8 mar. 1908 i Klemensker sogn, Nørre herred, Bornholms amt (søn af Anton Oskar Espersen [Smed] og Petra Karoline Marker), døbt den 20 apr. 1908 i Klemensker kirke, død den 9 sep. 1974 i Rønne købstad, Vester herred, Bornholms amt, begravet den 13 sep. 1974 på Rønne kirkegård.

Boede ved sin død på Aarsballevej 34 i Klemensker. Død på Centralsygehuset i Rønne.

Beskæftigelse: Grovsmed.

*Børn:*

20945. i. Helene Espersen.

14347. **Herdis Margrethe Klausen**, født den 5 okt. 1914 i Rutsker sogn, Nørre herred, Bornholms amt, døbt den 27 dec. 1914 i Ruts kirke.

Hun blev gift med **Alfred Ipsen Sjøholm**, 6 okt. 1934 i Ols kirke, født den 4 dec. 1909 i Østerlarsker sogn, Øster herred, Bornholms amt (søn af Magnus Amandus Sjøholm [Forpagter] og Petra Laurine Jensine Ipsen), døbt den 1 jan. 1910 i Østerlars kirke.

Boede 1934 i Rø. Boede 1939 på "Muredam" i Klemensker.

Beskæftigelse:  
1934 Arbejdsmand.  
1939 Avlsbruger.

*Børn:*

20946. i. Tonni Mogens Sjøholm født 2 mar. 1937.

20947. ii. Poul Anker Sjøholm født 14 jul. 1939.

14348. **Johannes Klausen**, født den 3 aug. 1916 i Rutsker sogn, Nørre herred, Bornholms amt, hjemmedøbt den 21 sep. 1916, døbt den 17 dec 1916 i Ruts kirke, død den 30 maj 1938 i Rønne købstad, Vester herred, Bornholms amt, begravet den 4 jun. 1938 på Rø kirkegård.

Boede ved sin død i Dalehuset i Rø. Død på Sanatoriet i Rønne.

Beskæftigelse: Skrædder.

Han blev gift med **Helene Kristine Hansen**.

14349. **Knud Aage Klausen**, født den 9 maj 1924 i Rutsker sogn, Nørre herred, Bornholms amt, døbt den 3 aug. 1924 i Ruts kirke.

14350. **Holger Klausen**, født den 27 apr. 1926 i Rutsker sogn, Nørre herred, Bornholms amt, døbt den 8 aug. 1926 i Ruts kirke, død den 10 dec. 2007 i Rønne købstad, Vester herred, Bornholms amt, begravet den 13 dec. 2007 på Rønne kirkegård.

Boede 1948 i Dalehuset i Rø. Boede 1950 på Skovvej 1 i Knudsker. Boede 1953 på Smedegårdsvej 39 i Knudsker.

Beskæftigelse:

1947 Arbejdsmand.

1948 Forvalter.

1950 Arbejdsmand.

Han blev gift med **Helga Kirstine Olsen**, 23 maj 1947 i Rø kirke, født den 18 nov. 1919 i Rø sogn, Nørre herred, Bornholms amt (datter af Christian Andreas Olsen [Gårdejer] og Elisabeth Karoline Marie Larsen), døbt den 25 jan. 1920 i Rø kirke, død den 3 jul. 2002 i Rønne købstad, Vester herred, Bornholms amt, begravet på Rønne kirkegård, folketælling 1921 i Rø sogn, Nørre herred, Bornholms amt (se note 21685).

Født på gården 5 Slg. Lynggård i Rø.

Beskæftigelse: 1947 Syerske.

*Børn:*

20948. i. Jørn Ole Klausen født 13 jan. 1948.

20949. ii. Helle Lis Klausen født 24 aug. 1950.

20950. iii. Bente Klausen født 1 aug. 1953.

20951. iv. Henrik Klausen født 1 aug. 1959.

14351. **Ella Margrethe Hansen**, født den 15 jun. 1924 i Olsker sogn, Nørre herred, Bornholms amt, døbt den 13 jul. 1924 i Ols kirke.

Født på gården 5 Slg. Habbedamsgård i Olsker.

14352. **Henning Laurits Hansen**, født den 13 maj 1928 i Olsker sogn, Nørre herred, Bornholms amt, døbt den 17 jun. 1928 i Ols kirke.

Født på gården 5 Slg. Habbedamsgård i Olsker som han overtog efter sin far i 1964.

Beskæftigelse: Gårdejer.

På Hallene.

5 Slg. Habbedamsgaard. Opkaldt efter en dam ved gården, som hedder Habbedam. Peder Aristsen, der overtog gården i 1810, fik døbt sin børn med efternavnet Dam, som nu er blevet en større slægtsgren, efter gårdens navn Habbedam. Ordet Habbe skulle skyldes, at en ejer plejede at "habbe" (bide ad) folk af. I 1609 lå gården under Hammershus.

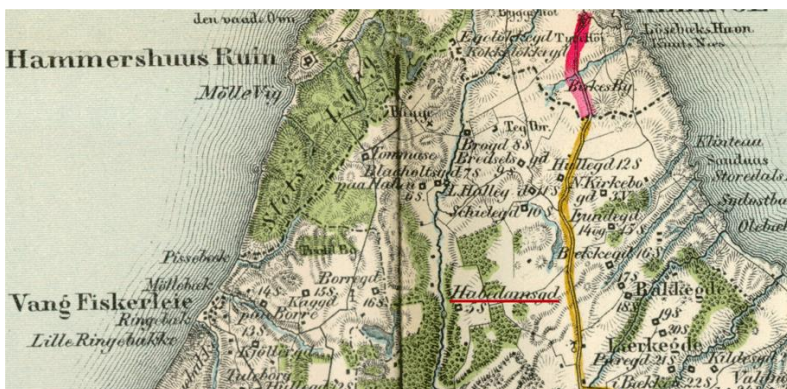

Han blev gift med **Doris Louise Madsen**, 22 sep. 1956 i Ols kirke, født den 25 jun. 1936 i Olsker sogn, Nørre herred, Bornholms amt (datter af Johannes Andreas Madsen [Avlsbruger og sogneraadsformand] og Ragnhild Louise Schou), døbt den 26 jul. 1936 i Ols kirke.

*Børn:*

20952. i. Orla Hansen født 10 feb. 1968.

14353. **Poul Anker Hansen**, født den 16 mar. 1930 i Olsker sogn, Nørre herred, Bornholms amt, døbt den 18 apr. 1930 i Ols kirke.

Født på gården 5 Slg. Habbedamsgård i Olsker.

14354. **Hans Christian Hansen**, født den 7 jul. 1932 i Olsker sogn, Nørre herred, Bornholms amt, døbt den 7 aug. 1932 i Ols kirke.

Født på gården 5 Slg. Habbedamsgård i Olsker.

14355. **Marie Anine Andersen**, født den 16 jan. 1917 i Olsker sogn, Nørre herred, Bornholms amt, døbt den 29 mar. 1931 i Ols kirke.

Hun blev gift med **NN Jensen**.

14356. **Henry Valdemar Andersen**, født den 21 apr. 1919 i Olsker sogn, Nørre herred, Bornholms amt, død i 2000.

Han blev gift med **Lydia Ejlersten**, 8 dec. 1951, født den 10 jun. 1924 i Ajstrup sogn, Kær herred, Aalborg amt, død den 30 jul. 2011, begravet på Vodskov kirkegaard.

14357. **Anton Johannes Andersen**, født den 29 okt. 1922 i Olsker sogn, Nørre herred, Bornholms amt.

14358. **Else Andersen**, født den 14 nov. 1926 i Olsker sogn, Nørre herred, Bornholms amt, døbt den 20 apr. 1941 i Ols kirke.

14359. **Karl Jens Andersen**, født den 18 sep. 1929 i Olsker sogn, Nørre herred, Bornholms amt, hjemmedøbt den 19 sep. 1929, døbt den 11 apr. 1943 i Ols kirke.

14360. **Sanne Annine Nielsen**, født den 1 aug. 1920 i Olsker sogn, Nørre herred, Bornholms amt, døbt den 22 aug. 1920 i Ols kirke.

14361. **Knud Aage Nielsen**, født den 1 mar. 1925 i Olsker sogn, Nørre herred, Bornholms amt, døbt den 8 maj 1925 i Ols kirke.

14362. **Gunnar Nielsen**, født den 4 jun. 1929 i Olsker sogn, Nørre herred, Bornholms amt, døbt den 24 jul. 1929 i Ols kirke.

14363. **Karen Dorteia Andersen**, født den 24 feb. 1909 i Rønne købstad, Vester herred, Bornholms amt, døbt den 9 maj 1909 i Sct. Nicolai Kirke, Rønne, død den 25 feb. 2004 i Ibsker sogn, Øster herred, Bornholms amt.
14364. **Emmy Louise Andersen**, født den 27 jan. 1912 i Klemensker sogn, Nørre herred, Bornholms amt, døbt den 31 mar. 1912 i Klemensker kirke.
14365. **Verner Kure**, født den 3 maj 1946 i Rønne købstad, Vester herred, Bornholms amt, døbt den 16 jun. 1946 i Sct. Nicolai Kirke, Rønne, død den 23 jan. 2010 i Toronto, Ontario, Canada.

Han blev uddannet møbelsnedker hos Borella Hansen og co. i Hillerød. Senere emigrerede han til Toronto i Canada, hvor han først arbejdede som bygningshåndværker og senere på en lokal avis, som han siden blev ejer af.

Beskæftigelse:  
Møbelsnedker.  
Aviser.



Toronto Star from Jan. 26 to Jan. 29, 2010.

KURE, Verner - Original co-founder of the Villager newspaper passed away on January 23, 2010 at St. Joseph's Health Centre, Toronto. Verner was loved by his three daughters; his sister Inger and his friends and family in Denmark. His presence will be missed on the streets of Bloor West Village. Verner's work helped give this thriving community an identity, as far back as 1972. It is questionable if any other has placed as many footsteps along the pavement or opened as many doors in the Village as Verner. Open invitation to celebrate his life on Saturday, January 30 at 5 p.m. at The Dark Horse, 2401 Bloor St. W.

Newspaper man was a 'colourful character'

Co-founder of Villager newspaper dies at age 63

NEWS jan. 28, 2010 BY LISA RAINFORD BLOOR WEST VILLAGER

The co-founder of the Bloor West Villager Newspaper has died.

Verner Kure passed away after a short illness at St. Joseph's Health Centre, Saturday, Jan. 23. He was 63.

Kure and his ex-wife Sally were instrumental in shaping the neighbourhood's identity when the couple started the community paper in 1971 with some financial support from the newly formed Bloor West Village Business Improvement Area (BIA).

"He and my mother began the newspaper in our living room at our apartment around the time I was born," said his daughter Eleanor.

Kure hailed from Bornholm, Denmark, a little island close to Sweden boasting "big hunks of granite, the Baltic Sea and many other 'characters' similar to Verner," said his daughter.

"When he was there, he was not so different from everyone else," she said. "Lots of fishermen and ships, an entirely different culture than Toronto."

He came to Canada when he was 16. A cabinet maker by trade, he and his ex-wife initially imported goods such as ceramics and wooden clogs from Denmark before entering the newspaper business.

Eleanor recalled her father was always at school events, from sports to choir concerts and theatrical productions with his telephoto lens.



"I was always amazed at how he'd get up close to where the action was. A camera gives you licence for that," she said. "Nice thing too, is that because he was a professional photographer, all our family baby photos are really nicely framed and lit - way better than anyone else's I know."

It's no surprise that Eleanor's first job was delivering the Villager when she was just six-years old. In fact, Kure was many local kids' first boss, including Eleanor's and her sisters' friends.

"My sister Tamara would count the money for their pay and make little piles of bills. She was likely only 10 or 13 years old. We have a hilarious photo of her somewhere with all the money in front of her," she said.

Eleanor's paper route took her along Bloor Street West where she got the chance to hob knob with all the merchants and shoppers, not unlike her father did for years selling advertising.

Former BIA Chair Alex Ling said he was shocked to hear about Kure's death.

"I saw him not long ago on the street," he said Tuesday morning. "He was quite a colourful character. He really worked hard on the paper. It won a lot of awards."

It is remarkable how many clients remained loyal to Kure, said Ling.

"He was a very hard worker, very persistent," said the owner of Ling's Importers. "He was a very colourful guy. He had a loyal following and lots of friends."

Gary Ward and his son Doug, proprietors of Cecil Ward and Sons, called Kure a fixture in Bloor West Village.

"He was a jovial, happy guy," said Doug.

"A good guy with a good heart who was dedicated to his work," added Gary. "He had Bloor West Village at heart."

His daughter called him 'Mr. Buy Local before it was cool.'

"Dad's biggest value on a day-to-day basis was to support the local economy of Bloor West Village," she said. "Whenever any of us had to buy anything, whether it be a new bookshelf or a pair of shoes or dinner out or a lovely cold beer, of course, he always encouraged us - no, demanded us to follow his example and be loyal to the businesses in the Village."

Helping each other out was his strongest belief, said Eleanor.

Kure was passionate about plants, animals and nature. He used to say that nature was his religion, said his daughter. He loved to go to his cottage and bring his smoker, a Danish contraption with which he would smoke fish. Smoking fish was a big event, recalled Eleanor.

"It was an all-day affair, hanging around outside with friends or family," she said. "He was also a really great cook. He loved to cook and was very proud of cooking for his family and friends, often Danish specialties, such as smoked fish or big hunks of pork with the crispy rind still on it. I was a vegetarian to his chagrin."

In the late 70s, Kure opened The Village Fish Market, an endeavor he did just for fun. He still owned the paper at the time. The fish market could be found in Windermere Court.

"During sidewalk sales, he would rent a dunk tank and get local politicians to sit up there and people would take turns throwing baseballs at the target and try to dunk the politician," said Eleanor. "He also got a barbecue and cooked for everyone and we gave away helium balloons and Villager bags with stuff from all the businesses in it."



Sidewalk sales were always a huge party, said Eleanor. She said her dad had a knack for talking a female friend into wearing a mermaid outfit at the market.

"Vern loved the ladies, loved his Stock Ale and loved to sell," said Ian McMillan, a one-time editor of the Villager and long-time co-worker of Kure's. "He started the Villager and grew it into a thriving local business throughout the 1970s and 80s. He's probably one of the most colourful characters in Bloor West Village. I know I'll never forget the time we worked together. He will be missed."

Eleanor will remember her dad as an honest man and very proud, one who would always help out a friend where ever he could.

"He made no apologizes for wanting to have fun with his friends," she said.

Han blev gift med **Sally NN**.  
De blev skilt.

*Børn:*

- 20953. i. Eleanor Kure.
- 20954. ii. Tamara Kure.
- 20955.iii. NN Kure.

14366. **Inger Kure**, født i Rønne købstad, Vester herred, Bornholms amt.

14367. **Ruth Dam Mortensen**, født den 15 aug. 1927 i Vestermarie sogn, Vester herred, Bornholms amt, døbt den 25 sep. 1927 i Vestermarie kirke.

14368. **Erik Nicolaj Kofoed**, født den 22 mar. 1916 i Aaker sogn, Sønder herred, Bornholms amt, døbt den 21 maj 1916 i Aa kirke, død den 22 feb. 1978 i Aaker sogn, Sønder herred, Bornholms amt, begravet den 27 feb. 1978 i Aa kirkegård.

Født på gården 15 Slg. Hundshalegård i Aaker som han overtog efter sin far i 1945. Han døde på parkeringspladsen ved Boderne strand.

Beskæftigelse: Gårdejer.

I Hundshale.

Navnet kommer af, at rækken af gårde i Hundshale snoer sig, som en hundehale.

15 Slg. Hundshalegaard – I Hundshale – Hundshalegaarde - Pæregaard – På Nokken. Vedr. navnet Pæregaard, så mener Zahrtmann, at det er efter en ejer Per Bendsen. Hos Kure hedder han Hans Peter Bendsen, der overtager gården i 1842 efter sin far Bent Hansen. Men allerede i 1836 er navnet Pæregård nævnt på Videnskabernes Selskabs Kort. Kure har ikke andre her med fornavnet Peder eller Per. Et bakkedrag ved gården hed tidligere Nokken, i dag Hundshalebakken efter gården.

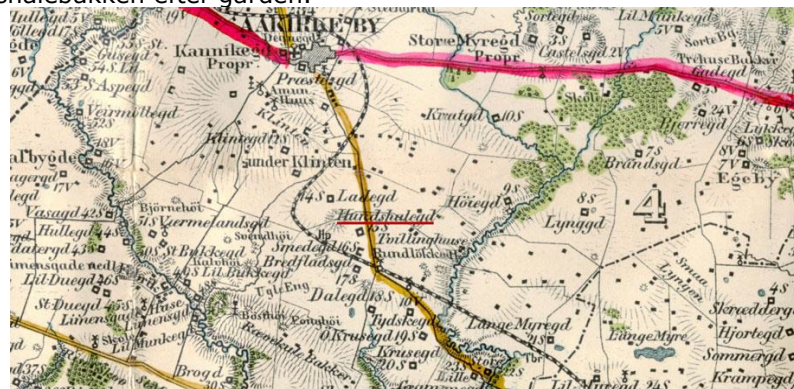

Han blev gift med **Lillian Marie Dam**, 25 nov. 1947 i Aa kirke, født den 5 mar. 1922 i Vestermarie sogn, Vester herred, Bornholms amt (datter af George Herman Dam [Gårdejer] og Agnethe Nielsen), døbt den 16 apr. 1922 i Valgmenighedskirken "Bethania", Aakirkeby.

Født på gården 11 Slg. Smørengegård i Vestermarie. Hun boede i 2009 i Tornegade 7, Rønne.

14369. **Else Vilhelmine Kofoed**, født den 28 aug. 1917 i Aaker sogn, Sønder herred, Bornholms amt, døbt den 7 okt. 1917 i Aa kirke, død den 16 jan. 1983 i Neksø købstad, Sønder herred, Bornholms amt, begravet den 20 jan. 1983 på Poulsker kirkegård.

Født på gården 15 Slg. Hundshalegård i Aaker. Boede ved sin død på Stenbrudsvej 7 i Neksø.

Beskæftigelse: Telefonpasser.

Hun blev gift med **Arne Gunnar Munch**, 10 okt. 1941 i Aa kirke, født den 2 jun. 1912 i Povlsker sogn, Sønder herred, Bornholms amt (søn af Alfred Mathias Munch [Gårdejer] og Emma Viktoria Pedersen), døbt den 7 jul. 1912 i Sct. Povls kirke, død den 1 aug. 1977 i Neksø købstad, Sønder herred, Bornholms amt, begravet den 5 aug. 1977 på Poulsker kirkegård.

Født på gården 6 Vdg. Lillegård i Povlsker. Overtog gården 7 Slg. Tjørneby i Povlsker efter sin far. Boede ved sin død på Stenbrudsvej 7 i Neksø.

Beskæftigelse:  
1941 Gårdejer.  
1977 Arbejdsmand.

I Tjørneby.

Navnet sikkert afledt af tjørnekrat, ved en af gårdene har der været et slåenkrat.

7 Slg. Tjørneby.



Børn:

- 20956. i. Lizzie Margrethe Munch født 9 apr. 1943.
- 20957. ii. Ib Kofoed Munch født 28 maj 1946.
- 20958. iii. Flemming Kofoed Munk født 11 aug. 1952.

14370. **Agnete Kofoed**, født den 30 maj 1919 i Aaker sogn, Sønder herred, Bornholms amt, døbt den 27 jul. 1919 i Aa kirke, død den 13 aug. 1919 i Aaker sogn, Sønder herred, Bornholms amt, begravet den 17 sep. 1919 på Aa kirkegård.

Født på gården 15 Slg. Hundshalegård i Aaker.

14371. **Valborg Kofoed**, født den 31 dec. 1920 i Aaker sogn, Sønder herred, Bornholms amt, døbt den 30 jan. 1921 i Aa kirke, død den 18 mar. 1985.

Født på gården 15 Slg. Hundshalegård i Aaker.

Hun blev gift med **Niels Gunnar Petersen**, 29 dec. 1944 i Grevinge kirke, født den 8 jan. 1917 i Grevinge sogn, Odsherred, Holbæk amt (søn af Frederik Petersen [Parcellist] og Laurine Jensine Larsen), døbt den 4 feb. 1917 i Grevinge kirke.

Beskæftigelse: Parcellist.

*Børn:*

- 20959. i. Hans Ole Kofoed Petersen født 12 feb. 1945.
- 20960. ii. Else Margrethe Petersen født 22 maj 1947.
- 20961. iii. Hanne Kirstine Petersen født 3 apr. 1951.
- 20962. iv. Kaj Kofoed Petersen født 25 jun. 1953.
- 20963. v. Dorte Marianne Petersen født 2 aug. 1953.
- 20964. vi. Erik Kofoed Petersen født 24 apr. 1958.

14372. **Anna Margrete Kofoed**, født den 30 apr. 1923 i Aaker sogn, Sønder herred, Bornholms amt, døbt den 27 maj 1923 i Aa kirke, død den 25 aug. 1982.

Født på gården 15 Slg. Hundshalegård i Aaker. Hun fik to børn.

Hun blev gift med **Ove Nielsen**.

14373. **Marie Kofoed**, født den 20 okt. 1924 i Aaker sogn, Sønder herred, Bornholms amt, hjemmedøbt den 20 okt. 1924, død den 20 okt. 1924 i Aaker sogn, Sønder herred, Bornholms amt, begravet den 23 okt. 1924 på Aa kirkegård.

Død 1 time gammel.

14374. **Sofie Kofoed**, født den 20 okt. 1924 i Aaker sogn, Sønder herred, Bornholms amt, hjemmedøbt den 20 okt. 1924, død den 20 okt. 1924 i Aaker sogn, Sønder herred, Bornholms amt, begravet den 23 okt. 1924 på Aa kirkegård.

Død 19 timer gammel.

14375. **Ingrid Kofoed**, født den 22 jul. 1926 i Aaker sogn, Sønder herred, Bornholms amt, døbt den 12 sep. 1926 i Aa kirke, beskæftigelse 1958 Økonoma på Gentofte Amts sygehus.

Født på gården 15 Slg. Hundshalegård i Aaker.

Hun blev gift med **Tage Vardlund Jensen**, født den 19 nov. 1915 i Lejre, død den 24 aug. 1987.

14376. **Kirsten Kofoed**, født den 9 aug. 1927 i Aaker sogn, Sønder herred, Bornholms amt, døbt den 2 okt. 1927 i Aa kirke, død den 8 apr. 2014 i Neksø købstad, Sønder herred, Bornholms amt, bisat den 12 apr. 2014 fra Rønne kirkegårdskapel.

Født på gården 15 Slg. Hundshalegård i Aaker.

Hun blev gift med (1) **Niels Kurt Gram**.

*Børn:*

- 20965. i. NN Gram.
- 20966. ii. NN Gram.

Hun blev gift med (2) **Mogens Pihl**, født den 14 jan. 1921 i Povlsker sogn, Sønder herred, Bornholms amt (søn af Jens Peter Skovgaard Pihl [Gaardejer] og Dortehea Kathrine Brandt), død den 13 sep. 1968 i Rønne købstad, Vester herred, Bornholms amt, begravet den 17 sep. 1968 på Poulsker kirkegård.

Født på gården 14 Slg. Hullegård i Povlsker som han overtog efter sin far.

Beskæftigelse: Gårdejer.

*Børn:*

20967.iii. NN Pihl.

20968.iv. NN Pihl.

14377. **Vilmer Jochum Kofoed**, født den 1 nov. 1933 i Aaker sogn, Sønder herred, Bornholms amt, døbt den 26 dec. 1933 i Aa kirke.

Født på gården 15 Slg. Hundshalegård i Aaker.

14378. **Gunver Mortensen**, født den 26 maj 1927 i Nyker sogn, Vester herred, Bornholms amt, døbt den 17 jun. 1927 i Ny kirke, død den 26 jul. 1927 i Nyker sogn, Vester herred, Bornholms amt, begravet den 29 jul. 1927 på Nylars kirkegård.

Født på gården 5 Slg. Yppernegård i Nyker.

14379. **Rita Høegh Mortensen**, født den 15 jul. 1930 i Nyker sogn, Vester herred, Bornholms amt, døbt den 31 aug. 1930 i Ny kirke, død den 8 maj 2018 i Ibsker sogn, Øster herred, Bornholms amt, begravet den 17 maj 2018 på Ibsker kirkegård.

Født på gården 5 Slg. Yppernegård i Nyker. Hun var i mange år eksponent for den gamle bornholmske kogekunst. Ikke mindst spegepølserne, men hun markerede sig også som formand for Bornholms Højskole.



Hun blev gift med **Niels Anker Kofoed**, 30 mar. 1957 i Ny kirke, født den 21 feb. 1929 i Bodilsker sogn, Sønder herred, Bornholms amt (søn af Poul Kofoed [Gårdejer] og Kathrine Anker), døbt den 7 apr. 1929 i Valgmenighedskirken "Bethania", Aakirkeby, død den 6 maj 2018 i Ibsker sogn, Øster herred, Bornholms amt, begravet den 17 maj 2018 på Ibsker kirkegård.

Født på gården 1 Slg. Skovgård i Bodilsker. Niels Anker Kofoed voksede op hos farbroderen Thor Gunnar Kofoed på 23 Slg. Knarregård i Ibsker, som han arvede i 1959. Boede 1958 på "Nordvang" i Ibsker.

Beskæftigelse:  
1958 Avlsbruger.  
Gårdejer.



I Nørremark.

23 Slg. Knarregaaard – ejet af Oluf Tuesen. Navnet skulle ifølge Zahrtmann være, at gården i 1630 og 1644 tilhørte en mand, som hed Jens Knar, men det passer ikke med Kures gårdregister.



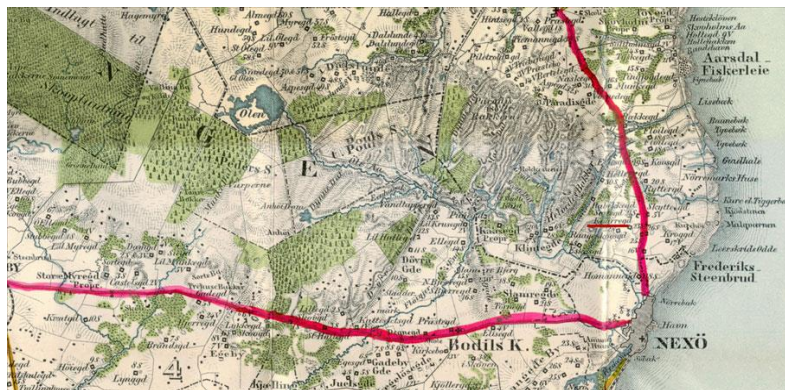

Realeksamen Neksø Private Realskole 1945. Rødding Højskole 1946-47. Askov Højskole 1949-50. Holly Royde College, Manchester University 1953. Tune Landboskole 1955. Uddannet ved praktisk landbrug.

Overtog ejendommen Nordvang i Ibsker Sogn 1957 og endvidere Knarregård i Ibsker 1959-1991. Har fra 1959 drevet maskinstation ved siden af landbruget.

Folketingsmedlem for Bornholms Amtskreds 23. januar 1968 - 3. december 1973 og fra 9. januar 1975 - 10. marts 1998.

Landbrugs- og fiskeriminister i regeringen Poul Hartling, landbrugsminister i regeringen Anker Jørgensen III og igen i regeringen Poul Schlüter I.

Han var medlem af Ibsker Sogneråd 1958-70, formand 1966-70 og medlem af Amtsrådet 1970-73. Desuden var han formand for VU i Bornholms Amt 1950, landsformand for VU 1957-59. Derefter formand for Bornholms Andels Maskinindkøb 1959-73 og for Bornholms Forbrændingsselskab 1967-73. Han var desuden medlem af bankrådet for Bornholmerbanken 1967-73 og af bestyrelsen 1970-73. Medlem af Andelsslagteriernes Fællesbestyrelse 1975-77.

Kofoed var medlem af Europa-Parlamentet 1975-78 og fra 1989, formand for Europa-Parlamentets landbrugsudvalg 1977-78 og vicepræsident i Europa-Parlamentets Liberale Gruppe. Desuden 1. næstformand i Europa-Parlamentets fiskeriudvalg fra 1994 og medlem af landbrugs- og regionaludvalget samme sted fra 1994.

Bornholms Tidende 6 maj 2018 af Elisabeth Krogh.

Født til at være venstremand

Tidligere minister, MF og MEP, Niels Anker Kofoed, er død, og i den anledning udtaler hans søn og to døtre:

- Da Niels Anker Kofoed sov stille ind den 6. maj om morgenen, mistede vi ikke blot vores far. Vi mistede også et menneske, som var politiker til fingerspidserne med klare holdninger.

Niels Anker Kofoed blev nærmest født som Venstremand og vedblev at være det til sin dødsdag, men han var også meget socialt sindet. Det kom både til udtryk, da han sad i Ibsker sogneråd, i Folketinget og i Europa-Parlamentet.

Og så var han først og fremmest bonde. "Knarrebonden" kaldte nogle ham, også da han for længst havde overdraget Knarregård til næste generation. Han følte sig som bonde, selvom hans politiske liv ikke levnede ret meget tid til landbrug.

Til gengæld sloges han for dansk landbrug og fiskeri inden for først EF og siden EU. Hans omsorg for Bornholm hindrede ikke, at han havde venskabelig omgang med højtstående politikere fra andre lande, både da han var landbrugsminister og senere som europaparlamentariker. Han inviterede dem hjem på Knarregård, hvor blandt andre Frankrigs daværende premierminister Jacques Chirac kom til frokost.

Da han stoppede som aktiv politiker, fik han mere tid til familien, skriver Thor Gunnar Kofoed på vegne af familien, men Niels Anker Kofoed var også stadig aktiv i mange sammenhænge. Han tog stadig til møder som oplægsholder rundt om i landet. Han var aktiv i Rotary i Nexø, og selvfølgelig var han med i Fhv. Folketingsmedlemmers Forening, hvor han kunne udveksle synspunkter med sine gamle modstandere og medspillere.

*Børn:*

- 20969. i. Birthe Høgh Kofoed født 6 jan. 1958.
- 20970. ii. Thor Gunnar Kofoed født 27 jun. 1959.
- 20971. iii. Ingrid Høegh Kofoed født 22 jan. 1964.

14380. **Inger Høgh Mortensen**, født den 27 dec. 1931 i Nyker sogn, Vester herred, Bornholms amt, døbt den 7 feb. 1932 i Ny kirke.

Født på gården 5 Slg. Yppernegård i Nyker.

14381. **Erna Høegh Mortensen**, født den 31 jan. 1937 i Nyker sogn, Vester herred, Bornholms amt, døbt den 7 mar. 1937 i Ny kirke.

Født på gården 5 Slg. Yppernegård i Nyker.

Beskæftigelse: 1960 Kontorassistent.

Hun blev gift med **Knud Jacobsen Pihl**, 31 mar. 1960 i Sct. Nicolai Kirke, Rønne, født den 13 jan. 1931 i Nyker sogn, Vester herred, Bornholms amt (søn af Alfred Ove Pihl [Avlsbruger] og Karen Kristine Jakobsen), døbt den 6 apr. 1931 i Ny kirke.

Født på gården 25 Slg. Søndre Mulebygård i Nyker.

Beskæftigelse: 1960 Assistent.

14382. **Elsebeth Jytte Kofoed**, født den 7 jul. 1937 i Neksø købstad, Sønder herred, Bornholms amt, døbt den 8 aug. 1937 i Neksø kirke.

Boede 1960 i Jyllandsgade 50 i Ringsted.

Beskæftigelse: 1960 Kontorassistent.

Hun blev gift med **Jørgen Ove Larsen**, 2 jan. 1960 i Neksø kirke, født den 26 dec. 1934 i Mulstrup, Nordrupøster sogn, Ringsted herred, Sorø amt (søn af Jens Laurits Larsen [Gårdejer] og Anne Marie Frederikke Madsen), døbt den 18 apr. 1935 i Farendløse Kirke. De blev skilt.

Boede 1960 i Østergade 6 i Grindsted.

Beskæftigelse:  
1960 Kontorassistent.  
Bogholder på Nordfilet, Nexø.

14383. **Inger Merete Kofoed**, født den 3 jan. 1939 i Neksø købstad, Sønder herred, Bornholms amt, døbt den 12 feb. 1939 i Neksø kirke, død den 31 dec. 2007 i Neksø købstad, Sønder herred, Bornholms amt.

Beskæftigelse: Kontorassistent hos DLF-Trifoleum i Nexø.

Hun blev gift med **Jørnn Lou Møller**, gældende navn Jørnn Lou-Møller, 12 feb. 1982 i Neksø kirke, født den 22 mar. 1924 i Neksø købstad, Sønder herred, Bornholms amt (søn af Harald Lou Møller [Købmand] og Clara Jensen), hjemmedøbt den 22 mar. 1924, død den 26 nov. 2011 i Neksø købstad, Sønder herred, Bornholms amt.

Næstformand og senere formand for Neksø Golfklub.

Beskæftigelse: Afdelingsbestyrer.

14384. **Aase Vibeke Kofoed**, født den 15 sep. 1942 i Neksø købstad, Sønder herred, Bornholms amt, døbt den 25 okt. 1942 i Neksø kirke.

Hun blev gift med **Aage Ipsen**, 16 maj 1969, født den 3 sep. 1924 i København (søn af August Ipsen og Inger Karen Orlyk).

Beskæftigelse: Guldsmed.

*Børn:*

20972. i. Ralph Henrik Ipsen født 2 feb. 1970.

14385. **Birgitte Kofoed**, født den 29 jun. 1945 i Neksø købstad, Sønder herred, Bornholms amt, døbt den 12 aug. 1945 i Neksø kirke.

Hun blev gift med **Otto Rudolf Binzer**, 2 jul. 1966, født den 6 maj 1942 i Tølløse sogn, Merløse herred, Holbæk amt (søn af Knud Binzer og Eva Dilling-Hansen).

Beskæftigelse: Lærer i Godthåb, Grønland.

*Børn:*

20973. i. Knud Andreas Binzer født 4 aug. 1969.  
20974. ii. Eskil Binzer født 7 okt. 1971.

14386. **Hans Ove Kofoed**, født den 13 feb. 1947 i Neksø købstad, Sønder herred, Bornholms amt, døbt den 20 apr. 1947 i Neksø kirke.

Beskæftigelse: Kontorist hos Novo i København.

Han blev gift med **Mette Lise Philipsen**, 2 aug. 1969 i Neksø kirke, født den 2 dec. 1949 (datter af Carl Phillipsen og Edith Emma Poulsen).

Beskæftigelse: Børnehaveklasseleder.

*Børn:*

20975. i. Nicolaj Kofoed født 24 nov. 1970.  
20976. ii. Rasmus Kofoed født 5 dec. 1974.  
20977. iii. Kristian Laier Kofoed født 15 jan. 1980.



14387. **Svend Kofoed**, født den 9 feb. 1940 i Nyker sogn, Vester herred, Bornholms amt, døbt den 24 mar. 1940 i Ny kirke, død den 3 okt. 1941 på Blegdamshospitalet, begravet den 8 okt. 1941 på Nyker kirkegård.

14388. **Kirsten Kofoed**, født den 12 sep. 1943 i Nyker sogn, Vester herred, Bornholms amt, døbt den 7 nov. 1943 i Ny kirke.

14389. **Bent Kofoed Dam**, født den 10 okt. 1936 i Klemensker sogn, Nørre herred, Bornholms amt, døbt den 6 dec. 1936 i Klemensker kirke, død den 23 mar. 2017.

Boede ved sin død på Smørengevejen 10 i Aakirkeby.

Han blev gift med **Vera Agnethe NN**.



14390. **Hanne Kofoed Dam**, født den 19 sep. 1941 i Klemensker sogn, Nørre herred, Bornholms amt, døbt den 23 nov. 1941 i Klemensker kirke.

14391. **Inge Klo**, født den 7 jun. 1938 i Vestermarie sogn, Vester herred, Bornholms amt, døbt den 24 jul. 1938 i Vestermarie kirke, død den 9 apr. 2014 i Gentofte sogn, Sokkelund herred, Københavns amt, begravet den 16 apr. 2014 på Vestermarie kirkegård.

Boede i nærheden af Gentofte sø. Ugift.

14392. **Ole Jørgen Klo**, født den 28 maj 1941 i Vestermarie sogn, Vester herred, Bornholms amt, døbt den 20 jul. 1941 i Vestermarie kirke, død den 20 okt. 1999 i Rønne købstad, Vester herred, Bornholms amt, begravet den 27 okt. 1999 på Vestermarie kirkegård.

Boede ved sin død i Violstræde 5 i Rønne. Ugift.

Beskæftigelse: Specialarbejder.

14393. **Sven Erik Klo**, født den 30 jun. 1945 i Vestermarie sogn, Vester herred, Bornholms amt, døbt den 5 aug. 1945 i Vestermarie kirke, død den 21 apr. 1993 i Rønne købstad, Vester herred, Bornholms amt, begravet den 24 apr. 1993 på Vestermarie kirkegård.

Overtog gården 33 Slg. Søgård i Vestermarie efter sin far. Død på Centralsygehuset i Rønne. Ugift.

14394. **Kirsten Klo**, født den 16 jul. 1947 i Vestermarie sogn, Vester herred, Bornholms amt, døbt den 14 sep. 1947 i Vestermarie kirke.

14395. **Egil Valdemar Riis**, gældende navn Egil Bruun Riis, født den 7 nov. 1911 i Rø sogn, Nørre herred, Bornholms amt, døbt den 2 feb. 1912 i Rø kirke, død den 1 aug. 1997 på Rigshospitalet, København, begravet den 8 aug. 1997 på Rønne kirkegård.

Født på gården 2 Slg. Kjøllegård i Rø. Boede 1942 på Storegade 16 i Sandvig. Han købte i 1950 gården 23 Slg. Åbygård i Nyker af sine svigerforældre for 120.000 kr.

Beskæftigelse:  
1941 Kolonnechef.  
Gårdejer.

I Aaby.

23 Slg. Øster Aabygaard - I Aaby. I 1860 blev gården 24 Slg. Vestre Aabygaard underlagt gården. Pantsat i 1665 til Regidse Grubbe.

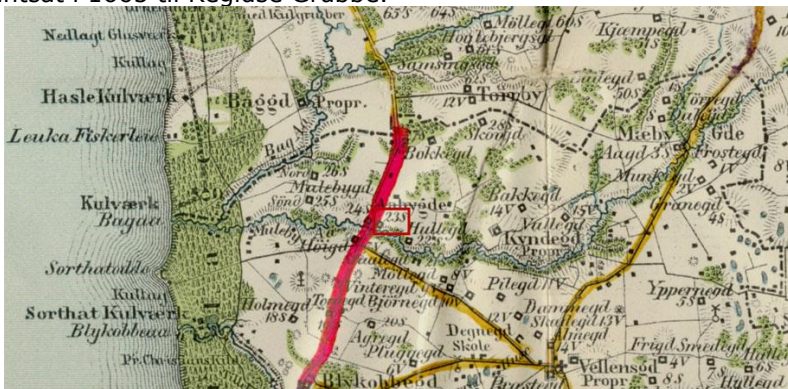

Han blev gift med **Inger Frigaard Kofoed**, gældende navn Inger Kofoed, 30 dec. 1941 i Ny kirke, født den 15 jul. 1921 i Nyker sogn, Vester herred, Bornholms amt (datter af Aage Andreas Sonne Kofoed [Gårdejer] og Ingeborg Frigaard), døbt den 16 okt. 1921 i Ny kirke, død i 2011.

Født på gården 23 Slg. Aabygård i Nyker.

*Børn:*

20978. i. Jørgen Koefoed Riis født 25 sep. 1942.

20979. ii. Aase Koefoed Riis født 18 okt. 1945.

14396. **Gurly Marie Riis**, født den 22 okt. 1912 i Rø sogn, Nørre herred, Bornholms amt, døbt den 6 jan. 1913 i Rø kirke.

Født på gården 2 Slg. Kjøllergård i Rø.

14397. **Inga Riis**, født den 24 jul. 1914 i Rø sogn, Nørre herred, Bornholms amt, døbt den 25 okt. 1914 i Rø kirke.

Født på gården 2 Slg. Kjøllergård i Rø.

14398. **Viggo Riis**, født den 4 mar. 1922 i Rø sogn, Nørre herred, Bornholms amt, døbt den 17 apr. 1922 i Rø kirke, død den 22 apr. 2011 i Tejn, Olsker sogn, Nørre herred, Bornholms Amt.

Født på gården 2 Slg. Kjøllergård i Rø som han overtog efter sin far i 1953. Boede ved sin død på Pærebakken 5 i Allinge.

Beskæftigelse: Gårdejer.

Han blev gift med **Else NN**, født den 3 apr. 1926, død den 28 feb. 2016 i Allinge Købstad, Nørre herred, Bornholms amt.

Boede ved sin død på Høiers Gaard 2, 2 th. i Allinge.

14399. **Kirsten Mirjam Jespersen**, født den 2 jan. 1929 i Rø sogn, Nørre herred, Bornholms amt, døbt den 31 mar. 1929 i Rø kirke.

Hun blev gift med **NN Erichsen**.

14400. **Merete Johanne Jespersen**, født den 16 apr. 1930 i Rø sogn, Nørre herred, Bornholms amt, døbt den 22 jun. 1930 i Rø kirke.

Hun blev gift med **Jørgen Oluf Jensen**.

*Børn:*

20980. i. Bende Riis Jensen.

20981. ii. NN Riis Jensen.

14401. **Carl Christian Jespersen**, født den 5 jan. 1932 i Rø sogn, Nørre herred, Bornholms amt, døbt den 14 feb. 1933 i Rø kirke.

14402. **Kirsten Riis Hansen**, født den 23 mar. 1922 i Horsens kloster sogn, Nim herred, Skanderborg amt, hjemmedøbt den 4 maj 1922, døbt den 8 okt. 1922 i Horsens klosterkirke.

14403. **Jørgen Hansen**.

14404. **Karl Riis Olsen**, gældende navn Karl Riis-Olsen, født den 9 jul. 1917 i Vesterborg sogn, Lollands Nørre herred, Maribo amt, døbt den 30 sep. 1917 i Vesterborg kirke.

Han blev gift med **Anna NN**.

*Børn:*

20982. i. Birgitte Riis-Olsen.

20983. ii. Kirsten Riis-Olsen.

14405. **Hans Olsen**, gældende navn Hans Riis-Olsen, født den 22 aug. 1918 i Vesterborg sogn, Lollands Nørre herred, Maribo amt, døbt den 26 jan. 1919 i Vesterborg kirke, død i 2002.

Ejede "Nærgaarden" i Fårevejle.

Beskæftigelse: 1951 Gårdejer.

Han blev gift med **Adolphina Pocius**, borgerlig viet den 24 jan. 1948 i Sognefogeden i Hundige, født den 8 sep. 1924 i Litauen.

*Børn:*

- 20984. i. Anna Riis-Olsen født 28 feb. 1947.
- 20985. ii. Bodil Riis-Olsen født 14 aug. 1948.
- 20986.iii. Christian Riis-Olsen født 14 aug. 1951.
- 20987.iv. Aage Riis-Olsen født 2 jun. 1953.

14406. **Knud Olsen**, gældende navn Knud Riis-Olsen, født den 2 sep. 1920 i Nakskov købstad, Lollands Nørre herred, Maribo amt, hjemmedøbt den 2 sep. 1920, døbt den 28 mar. 1921 i Vesterborg kirke, død den 28 mar. 2007.

Født på Nakskov sygehus. Boede i Oslo, Norge.

Han blev gift med **Lizzie Kate Ottosen**, født den 2 sep. 1920 i Nakskov købstad, Lollands Nørre herred, Maribo amt.

14407. **Erik Riis Olsen**, gældende navn Erik Riis-Olsen, født den 8 dec. 1921 i Søllested sogn, Lollands Sønder herred, Maribo amt, døbt den 17 apr. 1922 i Søllested kirke, død den 30 maj 1996 i Tarm, Egvad sogn, Nørre Horne herred, Ringkøbing amt, begravet den 5 jun. 1996 på Tarm kirkegaard.

Beskæftigelse: Lektor.

Han blev gift med **Gudrun Marie Nielsen**, 6 mar. 1947 i Hagedsted kirke, født den 4 jan. 1924 i Korsør købstad, Slagelse herred, Sorø amt (datter af Carl William Nielsen og Ebba Margrethe Laurine Hansen), døbt den 15 jun. 1924 i Sankt Povls kirke, Korsør, død den 29 mar. 2004 i Tarm, Egvad sogn, Nørre Horne herred, Ringkøbing amt, begravet den 3 apr. 2004 på Tarm kirkegaard.

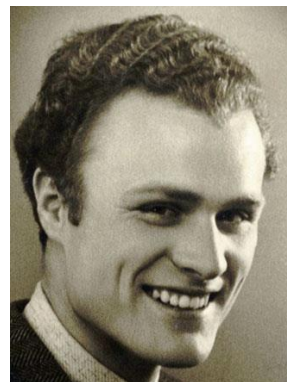

*Børn:*

- 20988. i. Michael Riis-Olsen født 16 apr. 1948.
- 20989. ii. Jacob Riis-Olsen født 23 aug. 1951.
- 20990.iii. Charlotte Riis-Olsen født 23 dec. 1954.

14408. **Klaus Ivan Riis-Olsen**, født den 3 jul. 1934 i Zaliojl, Litauen, død den 25 feb. 2010 i Kalundborg Købstad sogn, Ars herred, Holbæk amt.

Han boede ved sin død på Brønnebjerggård i Kalundborg.

14409. **Inger Margrethe Riis-Olsen**.

Hun blev gift med **Ole Janus Larsen**.

*Børn:*

- 20991. i. Ask Ole Riis Larsen.
- 20992. ii. Lars Ole Riis.
- 20993.iii. Anna Ole Riis.

14410. **Aase Hægg Riis**, født den 9 maj 1922 i Rønne købstad, Vester herred, Bornholms amt, døbt den 20 aug. 1922 i Sct. Nicolai Kirke, Rønne.

Hun blev gift med **Niels Rydsholt Kristensen**.

Beskæftigelse: Gartner.

14411. **Gertrud Riis**, født 1925 - 1930.

14412. **Else Marie Riis**.

14413. **Benthe Riis**.

14414. **Lotte Riis**.

14415. **Margrethe Bohn Christoffersen**, født den 8 jun. 1911 i Fredericia, Sct. Michaelis sogn, Elbo herred, Vejle amt, døbt den 25 jun. 1911 i Sct. Michaelis kirke, Fredericia.

14416. **Emil Bohn Christoffersen**, født den 7 jun. 1913 i Maribo købstad, Musse herred, Maribo amt, døbt den 6 jul. 1913 i Maribo domkirke.

Beskæftigelse: 1946 Blomsterhandler i Mern.

14417. **Aksel Bohn Christoffersen**, født den 12 nov. 1916 i Gentofte sogn, Sokkelund herred, Københavns amt, døbt den 4 mar. 1917 i Gentofte Kirke.

Boede 1958 på "Birkedal", Smedevej 25, Sigerslevøster i Strø.

Beskæftigelse: Gartner.

*Børn:*

20994. i. Agnethe Bohn Christoffersen.

20995. ii. Jørgen Bohn Christoffersen.

14418. **Poul Bohn Christoffersen**, født den 29 sep. 1918 i Nørre Alslev sogn, Falsters Nørre herred, Maribo amt, døbt den 16 maj 1919 i Nørre Alslev kirke.

14419. **Viggo Bohn Christoffersen**, født den 15 dec. 1919 i Nørre Alslev sogn, Falsters Nørre herred, Maribo amt, døbt den 24 maj 1920 i Nørre Alslev kirke.

14420. **Ove Bohn Christoffersen**, født den 25 feb. 1921 i Gundslev by, Falster Nørre herred, Maribo amt, døbt den 10 jul. 1921 i Gundslev kirke.

14421. **Jørgen Bohn Christoffersen**, født den 23 okt. 1922 i Taarnby sogn, Sokkelund herred, Københavns amt, hjemmedøbt den 14 apr. 1923, døbt den 16 sep. 1923 i Taarnby kirke.

14422. **Otto Bohn Christoffersen**, født den 5 apr. 1925 i Taarnby sogn, Sokkelund herred, Københavns amt, døbt den 24 maj 1925 i Taarnby kirke, død i 2013.

14423. **Erik Bohn Christoffersen**, gældende navn Erik Bohn, født den 3 jan. 1928 i Taarnby sogn, Sokkelund herred, Københavns amt, døbt den 6 maj 1928 i Taarnby kirke.

14424. **Heinz Peters**, født den 19 mar. 1916 i København.

Boede i Slagelse.

Beskæftigelse: Inspektør.

Han blev gift med **Ruth NN**, født den 20 mar. 1920.

14425. **NN**.

14426. **Jørn Hilbert Blomqvist**, født den 23 jan. 1937 i Tejn, Olsker sogn, Nørre herred, Bornholms Amt, døbt den 28 mar. 1937 i Ols kirke.

14427. **Els Rasmussen**, gældende navn Elselill Jessen, født den 20 mar. 1947 i Tejn, Olsker sogn, Nørre herred, Bornholms Amt, døbt den 26 okt. 1947 i Tejn kirke.

Udlagt barnefader Repræsentant Svend Aage Rasmussen.

14428. **Grete Rasmussen**, født den 5 aug. 1948 i Tejn, Olsker sogn, Nørre herred, Bornholms Amt, døbt den 24 okt. 1948 i Tejn kirke.

Udlagt barnefader Repræsentant Svend Aage Rasmussen.

14429. **Per Rasmussen**, født den 20 aug. 1949 i Tejn, Olsker sogn, Nørre herred, Bornholms Amt, døbt den 20 aug. 1950 i Tejn kirke, død den 2 aug. 2007 på Rigshospitalet, København.

14430. **Erik Riis**, født den 17 maj 1933 i Olsker sogn, Nørre herred, Bornholms amt, døbt den 9 jul. 1933 i Ols kirke, død den 7 maj 1997.

Næstformand i Arbejdsretten. Han fik 3 børn.

Beskæftigelse: Højesteretsdommer.

Han blev gift med **Kamma Sørensen** (datter af Hans Christian Sørensen [Vejer i Nyborg] og Karen Danielsen).

14431. **Helmuth Riis**, født den 21 maj 1936 i Olsker sogn, Nørre herred, Bornholms amt, hjemmedøbt 22 maj 1936, død den 6 dec. 2005 i Rønne købstad, Vester herred, Bornholms amt, bisat den 9 dec. 2005 fra Pinsekirken, Rønne.

Han fik 4 børn.

14432. **Henning Riis**, født den 27 okt. 1937 i Olsker sogn, Nørre herred, Bornholms amt, hjemmedøbt 7 nov. 1937.

Han fik 2 børn.

14433. **Doris Grethe Riis**, født den 21 nov. 1936 i Gundslev by, Falster Nørre herred, Maribo amt, døbt den 17 jan. 1937 i Gundslev kirke, død den 17 feb. 2018 i Sorø Købstad, Alsted herred, Sorø amt.

Hun blev gift med **Hans Plovgaard**, født i 1934.

Medlem af kunstnergruppen "12 Soranere".

Beskæftigelse: Lærer og kunstmaler.

14434. **Inge Käthe Riis**, født den 6 dec. 1940 i Gundslev by, Falster Nørre herred, Maribo amt, døbt den 26 jan. 1941 i Gundslev kirke.

Hun blev gift med **Jørgen Pedersen**, født den 23 maj 1937, død i 1988.

14435. **Judith Kirsten Riis**, født den 7 feb. 1948 i Gundslev by, Falster Nørre herred, Maribo amt, døbt den 21 mar. 1948 i Gundslev kirke.

14436. **Sonja Riis**, født den 21 jan. 1938 i Bodilsker sogn, Sønder herred, Bornholms amt, døbt den 6 mar. 1938 i Sct. Bodils Kirke, Bodilsker.

Hun blev gift med **Arne Kofoed Madsen**, 14 apr. 1960 i Østermarie kirke, født den 22 sep. 1937 i Klemensker sogn, Nørre herred, Bornholms amt (søn af Ove Peder Madsen [Landmand] og Hedevig Kofoed Pihl [Bestyrer af sømandshjem i Fakse Ladeplads]), døbt den 31 okt. 1937 i Klemensker kirke, død i 1986.

De blev skilt i 1981.

Han fik et barn.

Beskæftigelse: 1960 Soldaterhjemsassistent ved Haslev højskole.

*Børn:*

20996. i. NN Madsen.

14437. **Nancy Riis**, født den 8 nov. 1940 i Aaker sogn, Sønder herred, Bornholms amt, døbt den 8 dec. 1940 i Aa kirke.

Boede 2016 i Emdrup.

Beskæftigelse: Forstander på Håndværkerforeningen plejehjem.

Hun blev gift med **Ole Lund**, død efter 1974.

*Børn:*

20997. i. Gitte Lund.

14438. **Vilmer Larsen Riis**, født den 27 jan. 1943 i Aaker sogn, Sønder herred, Bornholms amt, døbt den 28 feb. 1943 i Aa kirke.

14439. **Niels Ejner Riis**, født den 29 nov. 1945 i Østermarie sogn, Øster herred, Bornholms amt, døbt den 26 dec. 1945 i Østermarie kirke.

Født på gården 42 Slg. Lille Hallegård i Østermarie.

14440. **Lydia Irene Riis**, født den 7 maj 1950 i Østermarie sogn, Øster herred, Bornholms amt, døbt den 23 jul. 1950 i Østermarie kirke.

Født på gården 42 Slg. Lille Hallegård i Østermarie.



14441. **Inger-Lise Riis**, født den 21 apr. 1952 i Østermarie sogn, Øster herred, Bornholms amt, døbt den 9 maj 1952 i Østermarie kirke.

Født på gården 42 Slg. Lille Hallegård i Østermarie. Boede 2016 i Gjern.



Hun blev gift med **Peter Mosekjær Svindt**.

Boede 2016 i Gjern.

Beskæftigelse: Sygeplejer.

*Børn:*

20998. i. Katrine Svinth.

20999. ii. Andreas Svinth.

14442. **Noomi Riis**, gældende navn Noomi Lillie Riis, født den 4 jun. 1945 i Østermarie sogn, Øster herred, Bornholms amt, hjemmedøbt den 18 jun. 1945.



14443. **NN Riis**.

Hun fik 3 børn.

14444. **Kurt Egon Olsen**, født den 21 jan. 1939 i Rutsker sogn, Nørre herred, Bornholms amt, døbt den 12 mar. 1939 i Ruts kirke.

14445. **Inge Marie Olsen**, født den 14 aug. 1943 i Hasle købstad, Nørre herred, Bornholms amt, døbt den 29 aug. 1943 i Hasle kirke, Bornholm.

14446. **Kell Michael Riis Olsen**.

Boede 2016 i Neksø.

Beskæftigelse: Falckredder.

14447. **Lene Riis Olsen**, født den 8 nov. 1955 i Rønne købstad, Vester herred, Bornholms amt, døbt den 26 dec. 1955 i Klemensker kirke.

Født på Centralsygehuset i Rønne. Boede 2016 på "Nyholm i Klemensker.

Min mand – Steen Skytte Larsen – og jeg – Lene Riis Olsen – bor på ejendommen "Nyholm" i umiddelbart nærhed af Skarpeskade på Bornholm. Til ejendommen høre ca. 21 hektar jord. Når markerne tillader det, nyder vi og hundene at gå nogle gode ture ud over markerne. Vi er begge hjemmegående og har derved mulighed for at koncentrere os om hundene næsten 100 %.

Erfaring: Vi har haft schæferhunde siden 1980. Da vi flyttede til Bornholm i 1995 fik jeg tilkendt DKK kennelmærket "Kennel Nyholm". I årene efter havde vi 5 kuld hvalpe. Efterfølgende holdt vi en lang pause med hvalpeopdræt, men i 2009 er vi igen begyndt at opdrætte schæferhvalpe.

I 2003 gennemførte jeg avlsvejlederuddannelsen i Schæferhundeklubben.

Vi har et tæt samarbejde med Kennel Kratmosen (Eva Haargaard) og Kennel Østersøen (Birgitte Hertz og Thorkil Johansen). Vi modtager stor hjælp og rådgivning fra de omtalte kenneler samt andre gode hundefolk.

Hun blev gift med **Steen Skytte Larsen**.

14448. **Kai Hjort Ipsen**, født den 9 okt. 1945 i Rønne købstad, Vester herred, Bornholms amt, døbt den 25 nov. 1945 i Sct. Nicolai Kirke, Rønne.

Uddannelse: Revisor.

Beskæftigelse: Regnskabschef.



Han blev gift med **Ellen Kirstine Jørgensen**, født den 11 maj 1950 i Vennebjerg sogn, Vennebjerg herred, Hjørring amt (datter af Axel Jørgensen [Gårdejer] og Marie Magdalene Olesen).

Beskæftigelse: Bankrådgiver.

*Børn:*

21000. i. Mads Hjort Ipsen født 15 aug. 1976.

21001. ii. Mette Hjort Ipsen født 8 nov. 1979.

14449. **Steen Hjort Ipsen**, født den 9 maj 1952 i Rønne købstad, Vester herred, Bornholms amt, døbt den 29 jun. 1952 i Sct. Nicolai Kirke, Rønne.

Boede 2016 i Virum.

Beskæftigelse: Porteføljemanager i Danske Bank.



14450. **NN Riis**.

Han fik 4 børn.

14451. **John Ole Riis**, født den 17 jan. 1948 i Hasle købstad, Nørre herred, Bornholms amt, døbt den 26 mar. 1948 i Hasle kirke, Bornholm.

Boede 2016 på Jens Koefoeds Vej 17 i Sorthat-Muleby.

Han blev gift med **Laila Jørgensen**.

14452. **Poul-Erik Riis**, født den 26 jan. 1951 i Hasle købstad, Nørre herred, Bornholms amt, døbt den 23 mar. 1951 i Hasle kirke, Bornholm.

14453. **Inge Lise Dam**, født den 4 feb. 1944 i Klemensker sogn, Nørre herred, Bornholms amt, døbt den 26 mar. 1944 i Klemensker kirke.

Hun fik 2 børn. Boede 2014 på Sandvejen 4 i Pedersker.

Hun blev gift med **Svend Kamp**.

14454. **Mogens Emil Dam**, født den 7 sep. 1947 i Klemensker sogn, Nørre herred, Bornholms amt, døbt den 9 nov. 1947 i Klemensker kirke.

Han blev gift med (1) **Marianne Krag**, født den 5 jan. 1957.  
De blev skilt.

*Børn:*

21002. i. Mads Krag Dam født 5 mar. 19XX.

21003. ii. Mette Johanna Krag Dam født 13 aug. 1976.

Han blev gift med (2) **Ulla Irene Olsen**, født den 29 okt. 1947.

14455. **Bente Jacobsen**, født den 4 maj 1946 i Olsker sogn, Nørre herred, Bornholms amt, døbt den 10 jun. 1946 i Ols kirke.

Hun fik 3 børn.

Hun blev gift med **Jens Bager**.

14456. **Jørgen Jacobsen**, født den 1 jan. 1949 i Olsker sogn, Nørre herred, Bornholms amt, døbt den 13 feb. 1949 i Ols kirke.

Han fik 2 børn.

Han blev gift med **Jette Holkmann Olsen**, 1 jan. 1980, født den 1 jan. 1950 (datter af Kaj Olsen [Politibetjent] og Margith Elise Nielsen).

*Børn:*

21004. i. Mona Holkmann Jacobsen født 3 dec. 1978.

21005. ii. Johan Holkmann Jacobsen født 24 nov. 1980.

14457. **Orla Jacobsen**, født den 13 feb. 1952 i Olsker sogn, Nørre herred, Bornholms amt.

Født på gården 14 Slg. Lundegård i Olsker som han overtog efter sin far i 1980. I 1990 købte han også gården 3 Vdg. Nordre Kirkebogård. De er også noteret som ejere af gården i 2015. Ud over disse to gårde ejes og drives også "Bjerringhus", Rønnevej 24 i Olsker. Han fik 4 børn.

Beskæftigelse: Gårdejer.

Han blev gift med **Charlotte Herschend**, 5 apr. 1980, født den 1 nov. 1960 (datter af Rolf Herschend og Kirsten Wattne).

14458. **Elin Geo Riis**, født den 25 aug. 1937 i Hellig Kors sogn, Sokkelund herred, Københavns amt, døbt den 16 jan. 1938 i Ols kirke.

Født på Sct. Josefs Hospital.

Hun blev gift med **Jørgen Dalkvist Jørgensen**, født den 10 aug. 1932, død den 21 aug. 1979.

14459. **NN Riis**.

Hun blev gift med **NN Følting**.

14460. **NN Riis**.

14461. **Inger-Lise Riis Nielsen**, gældende navn Inger Lise Riis, født den 8 aug. 1942 i Allinge Købstad, Nørre herred, Bornholms amt, døbt den 4 okt. 1942 i Ols kirke.

Født på Allinge sygehus.

14462. **Robert Julius Riis Nielsen**, født den 22 okt. 1944 i Allinge Købstad, Nørre herred, Bornholms amt, døbt den 17 dec. 1944 i Ols kirke.

Født på Allinge sygehus.

14463. **Sojna Britta Riis Nielsen**, gældende navn Sojna Britta Riis, født den 12 jun. 1947 i Allinge Købstad, Nørre herred, Bornholms amt, døbt den 10 aug. 1947 i Ols kirke.

Født på Allinge sygehus.

14464. **Dorith Agnethe Nielsen**, født den 29 mar. 1948 i Olsker sogn, Nørre herred, Bornholms amt, døbt den 20 jun. 1948 i Ols kirke.

14465. **Vibeke Holtoug Johansen**, gældende navn Vipsen Holtoug Johansen, født den 30 dec. 1941 i Tejn, Olsker sogn, Nørre herred, Bornholms Amt, døbt den 22 feb. 1942 i Ols kirke.

14466. **Erik Bengt Thorup Soltau Sivertsen**, født den 10 dec. 1926 på Rigshospitalet, København, døbt den 22 dec. 1926 i Rigshospitalets kirke.

14467. **Knud Otto Christensen**, født den 27 okt. 1939, død i 2009.

14468. **Margit Elsebeth Christensen**, født i 1947.

14469. **Birgit Ingeborg Christensen**.

Hun blev gift med **Ib Bigum Danelby**, født den 3 apr. 1937 i Nykøbing Falster sogn, Falster Sønder herred, Maribo amt (søn af Jens Peter Dauland Danelby [Forretningsfører] og Aase Bigum), døbt den 20 jun. 1937 i Toreby kirke, død i aug. 1996 i Horsens Købstad sogn, Nim herred, Skanderborg amt.

Boede i Havrebjerg sogn. Ejede Slagelse specialoptik.

Beskæftigelse: Urmager og optikker.

*Børn:*

21006. i. Ulla Danelby.

21007. ii. Mette Danelby.

14470. **Elise Julie Sine Raunkjær**, født den 7 apr. 1914 i Sankt Markus sogn, Sokkelund herred, Københavns amt, døbt den 31 maj 1914 i Stege kirke.

Hun fik 3 børn.

Hun blev gift med **Gunnar Juhl Buhl**, født den 8 feb. 1909 i Esbjerg Købstad sogn, Skast herred, Ribe amt (søn af Peter Pedersen Buhl [Elektricitetsværksbestyrer] og Andrea Juhl), døbt den 2 mar. 1909 i Vor Frelser kirke, Esbjerg, død den 20 mar. 1969.

Beskæftigelse: Civilingeniør.

14471. **Grete Ellen Raunkjær**, født den 12 mar. 1916 i Helligaands sogn, København Vor Frue, Københavns amt, døbt den 23 apr. 1916 i Sankt Markus kirke.

Hun fik 1 barn.

Hun blev gift med **Knud Volmer Ravn**, i 1939, født den 19 feb. 1908 i København (søn af Jesper Peter Johansen Ravn [Museumsinspektør og Docent] og Anna Jørgine NN).

Beskæftigelse: Lærer.

14472. **Jørgen Raunkjær**, født den 14 maj 1919 i Helligaands sogn, København Vor Frue, Københavns amt, døbt den 29 jun. 1919 i Sankt Markus kirke, død den 13 maj 1993 i Helsingør Købstad, Lyng-Kronborg herred, Frederiksborg amt.

Han fik 3 børn.

Beskæftigelse: Landinspektør.

Han blev gift med **Anne Marie Kirkebjerg**, 28 jul. 1942 i Vedbæk kirke, født den 5 mar. 1920 i Trinitatis kirke, København (datter af Niels Rasmussen Kirkebjerg [Assistent] og Karen Marie Bruun), død den 24 jan. 2004 i København.

14473. **Erik Kristian Raunkjær**, født den 11 mar. 1923 på Frederiksberg, død den 3 apr. 1963.

Han blev gift to gange og fik 3 børn.

14474. **Anders Bruno Blaamann Petersen**, født den 24 feb. 1924 i Terslev sogn, Ringsted herred, Sorø amt, døbt den 6 apr. 1924 i Terslev kirke.

14475. **Inge Johanne Nilsson**, født den 19 feb. 1914 i Tranekær sogn, Langelands Nørre herred, Svendborg amt.

14476. **Aage Knud Bernhard Svensson**, gældende navn Aage Knud Bernhard Bidstrup, født den 18 apr. 1912 i Snesere sogn, Bårse herred, Præstø amt, døbt den 5 maj 1912 i Snesere kirke.

Faderen er ikke opgivet i kirkebogen. Boede 1946 i Købelev. Boede ved sin død i Bredgade 31 i Nakskov.

Beskæftigelse: 1940 Slagtermester.

Han blev gift med **Petrea Hansine Nielsen**, borgerlig viet den 12 nov. 1940 på Nakskov rådhus, født den 21 mar. 1912 i Nørre Alslev sogn, Falsters Nørre herred, Maribo amt.

*Børn:*

21008. i. Flemming Bidstrup født 28 jan. 1946.

14477. **Hans Thage Bidstrup**, født den 21 jan. 1915 i Nakskov købstad, Lollands Nørre herred, Maribo amt, døbt den 28 nov. 1915 i Nakskov kirke.

14478. **Aase Johanne Bidstrup**, født den 28 jul. 1921 i Nakskov købstad, Lollands Nørre herred, Maribo amt, døbt den 4 dec. 1921 i Nakskov kirke.

14479. **Hansine Marie Kristine Holm**, født den 17 jun. 1892 i Klemensker sogn, Nørre herred, Bornholms amt, døbt den 10 jul. 1892 i Klemensker kirke, død den 30 apr. 1966 i Rønne købstad, Vester herred, Bornholms amt, begravet den 5 maj 1966 på Klemensker kirkegård.

Boede ved sin død på Storegade 58 i Klemensker. Død på Centralsygehuset i Rønne.

Hun blev gift med **Ejner Vilhelm Jespersen**, 6 dec. 1912 i Klemensker kirke, født den 16 mar. 1891 i Rønne købstad, Vester herred, Bornholms amt, (søn af Andrea Petrea Jespersen), døbt den 30 mar. 1891 i Sct. Nicolai Kirke, Rønne, død den 22 sep. 1970 i Rønne købstad, Vester herred, Bornholms amt, begravet den 26 sep. 1970 i Klemensker kirkegård.

Udvandret 10 dec. 1926 til New York, Amerika / returneret. Boede ved sin død på Storegade 58 i Klemensker. Død på Centralsygehuset i Rønne.

Beskæftigelse:

1912 Skovarbejder.

1913 Arbejdsmand:

Avlsbruger.

*Børn:*

21009. i. Edvard Andreas Jespersen født 8 okt. 1913.

14480. **Kristian Martin Haninius Holm**, født den 1 nov. 1899 i Klemensker sogn, Nørre herred, Bornholms amt, døbt den 26 dec. 1899 i Klemensker kirke, død den 31 aug. 1982 i Rønne købstad, Vester herred, Bornholms amt, begravet den 3 sep. 1982 på Rønne kirkegård.

Beskæftigelse: 1929 Arbejder.

Han blev gift med **Clara Laurentia Hansen**, 26 dec. 1929 i Aa kirke, født den 26 mar. 1910.

De blev skilt.

*Børn:*

21010. i. Sylvia Agathe Holm født 13 okt. 1936.

21011. ii. Lillian Mathilde Holm født 21 aug. 1940.

14481. **Viggo Peter Hansenius Munch**, født den 28 jul. 1895 i Klemensker sogn, Nørre herred, Bornholms amt, døbt den 18 aug. 1895 i Klemensker kirke.

14482. **Anker Munch**, født den 8 jan. 1905 i Klemensker sogn, Nørre herred, Bornholms amt, døbt den 3 feb. 1905 i Klemensker kirke, død den 12 jan. 1995 i Rønne købstad, Vester herred, Bornholms amt, begravet den 14 jan. 1995 på Knudsker kirkegård.

Boede ved sin død på Sdr. Alle 7 i Rønne.

Han blev gift med **Mary Sofie Skov**, borgerlig viet den 18 maj 1938 på Rønne Rådhus, født den 19 jan. 1916 i Knudsker sogn, Vester herred, Bornholms amt (datter af Karl Kristian Schou [Husmand i Knudsker] og Hilma Emilie Andersen), døbt den 12 mar. 1916 i Sct. Knuds kirke, Bornholm.

14483. **Hedevig Kristine Munk**, født den 13 jun. 1902 i Østermarie sogn, Øster herred, Bornholms amt, døbt den 23 jul. 1902 i Østermarie kirke, død den 19 jun. 1985 i Gudhjem sogn, Øster herred, Bornholms amt, begravet den 22 jun. 1985 på Østermarie kirkegård.

Boede ved sin død på Gudhjemvej 66 i Gudhjem.

*Børn:*

21012. i. Alice Munch født 18 okt. 1920.

Hun blev gift med **Ejnar Albert Engell Jørgensen**, 27 apr. 1923 i Østerlars kirke, født den 27 aug. 1901 i Vestermarie sogn, Vester herred, Bornholms amt (søn af Adolf Peter Jørgensen [Husmand] og Kristine Karoline Engell), døbt den 9 sep. 1901 i Vestermarie kirke, død den 11 sep. 1977 i Østermarie sogn, Øster herred, Bornholms amt, begravet den 14 sep. 1977 på Østermarie kirkegård.

Boede ved sin død på Aaløsevej 38 i Østermarie.

Beskæftigelse: Avlsbruger.

14484. **Martin Augustinus Munk**, gældende navn Martin Augustinus Munch, født den 28 aug. 1904 i Østermarie sogn, Øster herred, Bornholms amt, døbt den 23 okt. 1904 i Østermarie kirke, død den 18 feb. 1992 i Hasle købstad, Nørre herred, Bornholms amt, begravet den 22 feb. 1992 på Østerlars kirkegård.

Boede ved sin død på plejehjemmet Toftegaarden i Hasle.

Han blev gift med **Ella Cecilie Jensen**, 25 mar. 1934 i Østermarie kirke, født den 18 nov. 1909 i Østermarie sogn, Øster herred, Bornholms amt (datter af Jens Peter Jensen [Smed] og Ane Margrethe Elisabeth Jensen), døbt den 26 dec. 1909 i Østermarie kirke, død den 18 jun. 1989 i Rønne købstad, Vester herred, Bornholms amt, begravet den 22 jun. 1989 på Østerlars kirkegård.

Boede ved sin død på Solvænget 8 i Nyker. Død på Centralsygehuset i Rønne.

Beskæftigelse: 1934 Ekspeditrice.

14485. **Albert Kristian Munk**, også kendt som Albert Christian Munch, født den 12 nov. 1909 i Østerlarsker sogn, Øster herred, Bornholms amt, døbt den 26 dec. 1909 i Østerlars kirke, død den 17 jun. 1988 i Rønne købstad, Vester herred, Bornholms amt, begravet den 23 jun. 1988 på Østermarie kirkegård.

Født på gården 3 Vdg. Pæregård i Østerlars. Boede ved sin død på Stærevej 17 i Østermarie. Død på Centralsygehuset i Rønne.

Beskæftigelse: Avlsbruger.

Han blev gift med **Ella Mathilde Johansson**, gældende navn Ella Mathilde Johansen, 31 okt. 1934 i Østerlars kirke, født den 5 sep. 1908 i Østerlarsker sogn, Øster herred, Bornholms amt (datter af Oskar Johannes Johansson [Husmand] og Petra Frederikke Ludovika Grøndal), døbt den 18 okt. 1908 i Østerlars kirke.

14486. **Olga Marie Munk**, født den 17 okt. 1913 i Østerlarsker sogn, Øster herred, Bornholms amt, døbt den 28 dec. 1913 i Østerlars kirke.

Født på gården 3 Vdg. Pæregård i Østerlars.

14487. **Valborg Karen Margrethe Munch**, født den 17 apr. 1905 i Klemensker sogn, Nørre herred, Bornholms amt, døbt den 12 jun. 1905 i Klemensker kirke, død den 14 apr. 1995 i Rønne købstad, Vester herred, Bornholms amt, begravet den 18 apr. 1995 på Klemensker kirkegård.

Beskæftigelse: Forstanderinde.

14488. **Ebba Munch**, født den 24 maj 1908 i Klemensker sogn, Nørre herred, Bornholms amt, døbt den 5 jul. 1908 i Klemensker kirke.

Hun blev gift med **Ove Valdemar Jørgensen**, 31 dec. 1933 i Klemensker kirke, født den 7 jan. 1909 i Vestermarie sogn, Vester herred, Bornholms amt (søn af Jørgen Andreas Jørgensen [Husmand] og Jensine Karoline Jensen), døbt den 14 mar. 1909 i Vestermarie kirke.

Beskæftigelse: 1933 Landmand.

14489. **Edith Julie Munch**, født den 12 jan. 1903 i Aaker sogn, Sønder herred, Bornholms amt, døbt den 22 feb. 1903 i Aa kirke.

Uddannelse: 1921 Herreskrædderielev.

14490. **Dagny Margrethe Munch**, født den 22 aug. 1905 i Klemensker sogn, Nørre herred, Bornholms amt, døbt den 15 sep. 1905 i Klemensker kirke, død den 21 feb. 1994 i Rønne købstad, Vester herred, Bornholms amt, begravet den 25 feb. 1994 på Gudhjem kirkegård.

Boede ved sin død på Solstien 4 i Gudhjem. Død på Centralsygehuset i Rønne.

Hun blev gift med **Jens Anker Jensen**, borgerlig viet den 15 jun. 1928 på Rønne Rådhus, født den 2 nov. 1898 i Østerlarsker sogn, Øster herred, Bornholms amt (søn af Henrik Jensen [Husmand og vejmand] og Anna Marie Hansine Jørgine Kristensen), døbt den 26 dec. 1898 i Østerlars kirke, død den 19 feb. 1979 i Gudhjem sogn, Øster herred, Bornholms amt, begravet den 21 feb. 1979 på Gudhjem kirkegård.

Beskæftigelse:  
1928 Ølhandler.  
Vognmand.

*Børn:*

21013. i. Grethe Munch Jensen født 18 jan. 1929.  
21014. ii. Inger Munch Jensen født 18 jan. 1929.  
21015. iii. Palle Munch Jensen født 4 jun. 1934.

14491. **Emma Kristine Munch**, født den 26 jan. 1904 i Klemensker sogn, Nørre herred, Bornholms amt, døbt den 21 feb. 1904 i Klemensker kirke.

14492. **Magda Olivia Munk**, født den 7 apr. 1908 i Klemensker sogn, Nørre herred, Bornholms amt, døbt den 10 maj 1908 i Klemensker kirke, død den 14 jan. 1913 i Rønne købstad, Vester herred, Bornholms amt, begravet den 17 jan. 1913 på Klemensker kirkegård.

Død på Centralsygehuset i Rønne.

14493. **Kristian Munch Bech** (Se ægteskab med nummer 13326.)

14494. **Valborg Marie Kofod Hansen**, født den 12 sep. 1909 i Allinge Købstad, Nørre herred, Bornholms amt, døbt den 5 dec. 1909 i Allinge kirke.

14495. **Rudolf Kofoed Bech**, født den 25 aug. 1912 i Amerika.

14496. **Henry Kofoed Bech**, født den 8 apr. 1919 i Amerika.

14497. **Margrete Wengentine Sofie Wardinghausen**, født den 8 mar. 1908 i København.

14498. **Ruth Else Erika Wardinghausen**, født den 22 dec. 1913 i København.

14499. **Vera Margrete Kofoed**, født den 6 maj 1924 på Rigshospitalet, København, døbt den 13 jul. 1924 i Sct. Nicolai Kirke, Rønne.

14500. **Ruth Emilie Kofoed**, født den 28 jan. 1926 i Absalon sogn, Sokkelund herred, Københavns amt.

Beskæftigelse: 1948 Ekspeditrice.

Hun blev gift med **Jens Peter Børge Evald Nielsen**, i feb. 1948 i Odense Købstad, Odense herred, Odense amt, født den 26 jun. 1911 i Nykøbing Mors Købstad sogn, Morsø Sønder herred, Thisted amt.

14501. **Poul Espersen**, født i Silver Creek, Chautauqua County, New York, U.S.A., død før 1961 i Silver Creek, Chautauqua County, New York, U.S.A.

14502. **George Christian Espersen**, født den 31 jul. 1911 i Silver Creek, Chautauqua County, New York, U.S.A., død den 12 jul. 2002 i Buffalo, Erie County, New York, U.S.A., begravet på Woodlawn Cemetery.

Han blev gift med **Doris Edith Koehler**, født den 18 feb. 1916 i Buffalo, Erie County, New York, U.S.A., død den 16 okt. 1999 i Hamburg, Erie County, New York, U.S.A., begravet på Woodlawn Cemetery.

14503. **Leroy Nicholas Espersen**, født den 6 sep. 1913 i Silver Creek, Chautauqua County, New York, U.S.A., død den 4 maj 1988 i Williamsville, Erie County, New York, U.S.A., begravet på Forest Lawn Cemetery, Williamsville.

Han blev gift med **Dorothy H. Webb**, født den 28 jan. 1917, død den 21 aug. 2009 i Buffalo, Erie County, New York, U.S.A., begravet på Forest Lawn Cemetery, Williamsville.



14504. **Esther Marie Espersen**, født den 27 mar. 1915 i Silver Creek, Chautauqua County, New York, U.S.A., død den 30 nov. 2002 i Fort Worth, Tarrant County, Texas, U.S.A., begravet på Evergreen Lawn Cemetery, Hanover Center.

Hun blev gift med **Richard Edwin Bentham**, i 1937, født den 18 dec. 1906 i West Seneca, Erie County, New York, U.S.A., død den 27 jun. 1996 i Silver Creek, Chautauqua County, New York, U.S.A., begravet på Evergreen Lawn Cemetery, Hanover Center.



*Børn:*

- 21016. i. Richard H. Bentham født 28 aug. 1940.
- 21017. ii. Elizabeth A. Bentham født 28 aug. 1940.

14505. **Henry E. Espersen**, født den 5 aug. 1918 i Silver Creek, Chautauqua County, New York, U.S.A., død den 2 jan. 2003 i Silver Creek, Chautauqua County, New York, U.S.A., begravet på Glenwood Cemetery.

CAPT. U.S. ARMY AIR FORCE - WORLD WAR II.

Han blev gift med **Joanne Rae Griewisch**, født den 31 dec. 1930 i Silver Creek, Chautauqua County, New York, U.S.A., død den 7 jan. 2007 i Silver Creek, Chautauqua County, New York, U.S.A., begravet på Glenwood Cemetery.

14506. **Mary Lageson**.

Hun blev gift med **George Woolsey**.

*Børn:*

- 21018. i. John Woolsey.
- 21019. ii. Benjamin Woolsey.

14507. **Catherine Lageson**, født den 14 dec. 1957 i Ellendale, Steele County, Minnesota, U.S.A., død den 26 sep. 2018 i Wauwatosa, Milwaukee County, Wisconsin, U.S.A.

Beskæftigelse: Nurse manager.

Catherine Lageson, PhD, RN - December 14, 1957 - September 26, 2018

Lageson, Catherine passed away peacefully at Zilber Hospice in Wauwatosa on September 26, 2018 at the age of 60 after being treated for sarcoma. Beloved wife of the late Thorin Marty and mother of Samantha and Jessica Marty. Survived by brother, Thomas Lageson and sister, Mary Woolsey and their families.

Catherine was the daughter of Maynard and Elaine Lageson and grew up on the family farm in Bath Township in rural Ellendale, MN. She was a 1976 graduate of the Ellendale-Geneva High School and a 1980 graduate of Luther College.

Catherine spent more than 30 years working as a registered nurse and nurse manager in Connecticut and Wisconsin. She received a doctorate in nursing from the University of Wisconsin-Milwaukee in 2001. Her most recent position was with Aurora Health Care.

Hun blev gift med **Thorin Marty**, født i 1960, død den 19 apr. 2015 i Wauwatosa, Milwaukee County, Wisconsin, U.S.A.

*Børn:*

- 21020. i. Jessica Marty.
- 21021. ii. Samantha Marty.

14508. **Thomas Lageson**.

Han blev gift med **Ann Lundberg**.

*Børn:*

- 21022. i. Karen Lageson.
- 21023. ii. Dominic Lageson.

14509. **Elizabeth Marie Hjelter**, født den 30 jul. 1955 i Minnesota, U.S.A., død den 17 maj 1979 i Rice County, Minnesota, U.S.A., begravet på Hillcrest Cemetery, Hampton, Dakota County, Minnesota.

14510. **Robert Hjelter.**

14511. **Doug Hjelter.**

14512. **Eric Hjelter.**

14513. **Brenda Kay Musgjerd**, født i 1953, død i 2005, begravet på Roselawn Cemetery, Roseville, Minnesota, U.S.A.

14514. **Jens Christian Kofoed**, født den 28 apr. 1864 i Rø sogn, Nørre herred, Bornholms amt, hjemmedøbt den 29 apr. 1864, døbt den 22 jun. 1864 i Rø kirke, død den 29 jun. 1945 i Klemensker sogn, Nørre herred, Bornholms amt, begravet den 3 jul. 1945 på Klemensker kirkegård.

Født på gården 23 Slg. Stenbygård. Ejer af husmandsstedet 44 Slg. fortov i Klemensker. Overtog gården 45 Slg. Carlsgård i Klemensker i 1902. Flyttede senere til 44 Slg. parcel "Lillehave" i Klemensker. Vurderingsamand for Creditkassen i Østifterne. Bestyrelsesmedlem og Regnskabsfører for Bjørndal Mejeri.

Beskæftigelse: Gårdejer.

Folketælling:

1880 i Rø sogn, Nørre herred, Bornholms amt (se note 21686).

1890 i Rø sogn, Nørre herred, Bornholms amt (se note 21687).

1921 i Klemensker sogn, Nørre herred, Bornholms amt (se note 21688).

I og ved Skinderby.

Er antagelig opkaldt efter en nærliggende sø "Skindermys". Enj Skinder er en person, der flår døde og urene dyr. Men kan også være betegnelsen på en mindre god gård. Brugt i nedsættende betydning. Men kan også være Natsværnersøen. På bornholmsk hedder en natsværmer "enj Sijnara". Området har givet navn til Skindermysregårdene, der ligger i Skinderby.

45 Slg. Carlsgaard – Hundelortegaard – Vystesjdittegaard. I følge Zahrtmann boede her i 1623 og 1661 en mand ved navn Ole Carlsen, derfor Carlsgaard, men det stemmer ikke med Kures gårdregister, hvor Oluf Nielsen boede her fra 1622 –1655 og afløstes af Jep Olsen, som boede her til 1622. Kure har ingen beboere der heder Karl eller Carlsen på 45 gården. "Enj Vyst" er en hund. Hundelortegaard er betegnelsen for "inj sjitta" gård, måske dårlig jord. I 1691 hjemfalden til kongen.

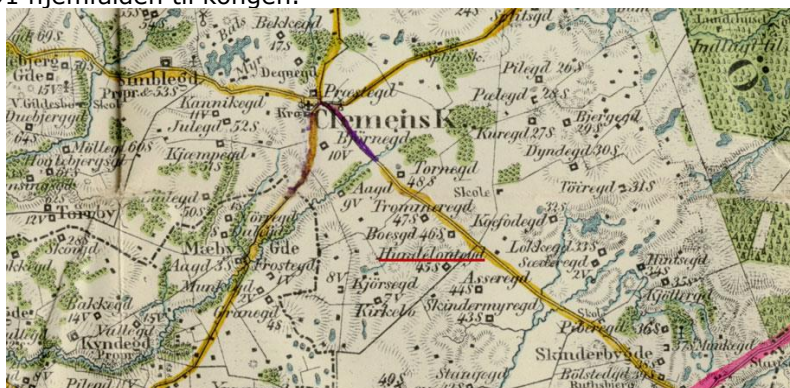

Han blev gift med **Anna Lauretsine Kure**, 9 dec. 1892 i Klemensker kirke, født den 10 aug. 1869 i Klemensker sogn, Nørre herred, Bornholms amt (datter af Hans Pedersen Kure og Juliane Marie Hansen), døbt den 12 sep. 1869 i Klemensker kirke, død den 20 feb. 1939 i Klemensker sogn, Nørre herred, Bornholms amt, begravet den 24 feb. 1939 på Klemensker kirkegård.

Folketælling: 1921 i Klemensker sogn, Nørre herred, Bornholms amt (se note 21689).

*Børn:*

- 21024. i. Hans Kristian Kofod født 22 okt. 1893.
- 21025. ii. Inga Marie Kofoed født 4 maj 1895.
- 21026. iii. Jenny Hermandine Kofod født 11 aug. 1896.
- 21027. iv. Torvald Valdemar Kofoed født 12 feb. 1899.
- 21028. v. Emil Andreas Kofoed født 13 jan. 1901.
- 21029. vi. Ove Hjalmar Kofoed født 19 okt. 1902.
- 21030. vii. Vilhelm Frederik Kofoed født 21 sep. 1904.
- 21031. viii. Ella Juliane Elgine Kofoed født 5 aug. 1906.
- 21032. ix. Judith Margrethe Kofod født 11 dec. 1911.

14515. **Anine Christine Kofoed**, født den 31 maj 1866 i Rø sogn, Nørre herred, Bornholms amt, hjemmedøbt 2 jun. 1866, døbt den 12 jul. 1866 i Rø kirke, død den 19 maj 1881 i Rø sogn, Nørre herred, Bornholms amt, begravet den 27 maj 1881 på Rø kirkegård.

Født på gården 23 Slg. Stenbygård.

Folketælling: 1880 i Rø sogn, Nørre herred, Bornholms amt (se note 21690).

14516. **Gelius Peter Kofoed**, født den 25 nov. 1868 i Rø sogn, Nørre herred, Bornholms amt, hjemmedøbt 26 nov. 1868, døbt den 5 feb. 1869 i Rø kirke, død den 15 maj 1938 i Østermarie sogn, Øster herred, Bornholms amt, begravet den 19 maj 1938 på Østermarie kirkegård.

Født på gården 23 Slg. Stenbygård. Overtog gården 7 Slg. Hullegård i Østermarie i 1897. Boede ved sin død "Baunehøj" i Østermarie.



I Bornholms Tidene står anført:

"Gelius Kofoed var en mand med rige evner, som der også hurtigt blev lagt beslag på. Han var således i mange år medlem af sognerådet og formand for Andelsmejeriet Broholm. Lige til sin død var han formand for Skyldrådet i nordre kreds. Andelsbanken i Østermarie og Østerlars har han bestyret siden bankens oprettelse. Han ledede filialerne nøgternt og forsigt og det kan fremhæves, at banken igen tab har lidt på disse steder. Desuden har han været revisor ved Almindingen-Gudhjem Banen."

Beskæftigelse:  
Gårdejer.  
1938 Bankbestyrer.

Folketælling: 1880 i Rø sogn, Nørre herred, Bornholms amt (se note 21691).

Han blev gift med **Anna Jørgine Caroline Hansen**, 25 nov. 1897 i Rø kirke, født den 21 jul. 1871 i Rø sogn, Nørre herred, Bornholms amt (datter af Peder Hansen [Gårdejer] og Ane Madsine Madsen), hjemmedøbt 25 jul. 1871, døbt den 17 sep. 1871 i Rø kirke, død den 4 mar. 1952 i Rønne købstad, Vester herred, Bornholms amt, begravet den 14 mar. 1952 på Østermarie kirkegård.

Født på gården 13 Slg. Dalbygård i Rø. Boede ved sin død på Margrethevej 23 i Rønne.

*Børn:*

21033. i. Ejner Andreas Hansen Kofoed født 8 nov. 1899.

21034. ii. Nanna Bergine Kofoed født 21 feb. 1902.

14517. **Hans Kofoed** (Se ægteskab med nummer 4333.)

14518. **Andrea Elisa Kofod**, født den 5 dec. 1874 i Rø sogn, Nørre herred, Bornholms amt, hjemmedøbt 15 dec. 1874, døbt den 29 dec. 1874 i Rø kirke, død den 10 okt. 1972 i Rø sogn, Nørre herred, Bornholms amt, begravet den 14 okt. 1972 på Rø kirkegård.

Født på gården 23 Slg. Stenbygård i Rø. Boede ved sin død på Røvej 43 i Rø.

*Folketælling:*

1880 i Rø sogn, Nørre herred, Bornholms amt (se note 21692).

1890 i Rø sogn, Nørre herred, Bornholms amt (se note 21693).

Hun blev gift med **Gotfred Mogensen**, 28 mar. 1914 i Rø kirke, født den 17 nov. 1887 i Rutsker sogn, Nørre herred, Bornholms amt (søn af Laurits Andreas Mogensen [Husmand i Rutsker] og Kristine Margrethe Kofod), døbt den 26 dec. 1887 i Ruts kirke, død den 2 aug. 1972 i Rø sogn, Nørre herred, Bornholms amt, begravet den 5 aug. 1972 på Rø kirkegård.

Overtog gården 9 Slg. Kildesgård i Rø i 1914 efter sin svigerfar. Boede ved sin død på Røvej 43 i Rø.

*Beskæftigelse:*

1914 Gårdbestyrer.

Gårdejer.

*I og ved Døndalen.*

9 Slg. Kildesgaard – Kirkebogaard – I Kirkebo. Været ejet af kirken og fæstet betalt til Kirken. Kildesgaard måske opkaldt efter en Kilde i nærheden. Zahrtmann mener, at det ikke er gården, der er Kirkebo, men derimod 9 Vdg., og at der er tale om en forveksling. Mener gården hed Gildesgård og ikke Kildesgaard, at der fandtes en gildesvavl ved gården.



*Børn:*

21035. i. Harry Christian Kofod Mogensen født 31 maj 1914.

14519. **Jørgen Christian Kofod**, født den 9 jul. 1881 i Rø sogn, Nørre herred, Bornholms amt, hjemmedøbt 14 jul. 1881, død den 20 aug. 1881 i Rø sogn, Nørre herred, Bornholms amt, begravet den 24 aug. 1881 på Rø kirkegård.

Født på gården 23 Slg. Stenbygård.

14520. **Magnus Peter Due Lund**, født den 28 apr. 1881 i Povlsker sogn, Sønder herred, Bornholms amt, døbt den 10 jun. 1881 i Sct. Povls kirke, død den 15 jul. 1881 i Povlsker sogn, Sønder herred, Bornholms amt, begravet den 18 jul. 1881 på Povlsker kirkegård, dødsårsag Hjernebetændelse.

Født på gården 26 Slg. Duegård i Povlsker.

14521. **Johannes Due Lund**, født den 6 jan. 1883 i Povlsker sogn, Sønder herred, Bornholms amt, hjemmedøbt 6 jan. 1883, død den 10 jan. 1883 i Povlsker sogn, Sønder herred, Bornholms amt, begravet den 13 jan. 1883 på Poulsker kirkegård, dødsårsag Krampe.

Født på gården 26 Slg. Duegård i Povlsker.

14522. **Hjalmer Due Lund**, født den 6 maj 1884 i Povlsker sogn, Sønder herred, Bornholms amt, hjemmedøbt 10 jun. 1884, død den 26 jun. 1884 i Povlsker sogn, Sønder herred, Bornholms amt, begravet den 29 jun. 1884 på Poulsker kirkegård, dødsårsag Mavekathar.

Født på gården 26 Slg. Duegård i Povlsker.

14523. **Betty Christine Due Lund**, født den 21 mar. 1887 i Povlsker sogn, Sønder herred, Bornholms amt, døbt den 22 maj 1887 i Sct. Povls kirke, død den 13 dec. 1972 i Svaneke købstad, Øster herred, Bornholms amt, bisat den 15 dec. 1972 fra Rønne kirkegårdskapel.

Født på gården 26 Slg. Duegård i Povlsker. Død på Plejehjemmet i Svaneke.

Folketælling: 1890 i Povlsker sogn, Sønder herred, Bornholms amt (se note 21694).

Hun blev gift med **Eskild Frederik Nyborg Hansen**, 31 dec. 1911 i Neksø kirke, født den 10 okt. 1887 i Neksø købstad, Sønder herred, Bornholms amt (søn af Emmanuel Hartvig Hansen [Dampskibsfører] og Johanne Frederikke Karoline Frederiksen), døbt den 1 jan. 1888 i Neksø kirke, død den 16 jun. 1955 i Neksø købstad, Sønder herred, Bornholms amt, begravet den 20 jun. 1955 på Neksø kirkegård.

Boede 1914 i Havnegade no. 292 i Neksø. Boede ved sin død på Aase 3 i Neksø.

Beskæftigelse: 1911 Installatør.

Stifter af elinstallatør-firmaet K. Nyborg Hansen, Bornholm ApS, der har afdelinger i Nexø, Rønne og Åkirkeby.

Firmaet blev startet i 1910 og er øens ældste installations virksomhed. Stifteren var den unge Eskild Nyborg Hansen, der var udlært som elektriker hos firmaet Kemp & Lauridsen i København. Han ønskede at arbejde hjemme på fødeøen og etablerede sig i Nexø den 10. juni 1910 som den første el-installatør på Bornholm.

Det var et heldigt tidspunkt at starte på. Nexø havde siden 1906 haft et lille andels-elektricitetsværk, som lå bag købmand I. S. Kjærgaards ejendom i storegade.

Kapaciteten var lille og forsyningen var ustabil. Kun de nærmeste huse fik glæde af strømmen. Man havde betænkeligheder ved at føre ledninger over gaden.

Allerede i begyndelsen af århundredet havde byrådet drøftet anlæg af gas- og elektricitetsværk. Der var stor uenighed om at gå i gang med så skelsættende virksomheder, og de langtrukne drøftelser endte med, at man nøjedes med at bygge gasværk syd for byen i 1906.

Efter valget i 1909 kom der nye folk i byrådet, som gik ind for, at Nexø skulle have et el-værk og træde ind i den række byer, som betjente sig af denne nymodens form for belysning.

Det kommunale elektricitetsværk startede den 27. september 1910, og i mange hjem kunne man nu glæde sig over den nye fine belysning.

Nyborg Hansen og hans medarbejder fik travlt. I mange hjem nøjedes man ganske vist med at få indlagt elektricitet i et par rum. Pengene



var små. I resten af huset klarede man sig med de gamle petroleumlamper.

I september 1910 fik Nyborg Hansen en konkurrent. Installatør Niels Christensen, der havde passet andelsværket, etablerede sig i Storegade, men der var foreløbig arbejde nok til begge. - Dette firma fik dog kun en kortere levetid.

Nyborg Hansens første værksted lå i et mindre hus på Åsen, men da virksomheden voksede, flyttede han til større forhold i den to-etages bygning i havnegade, hvor Sjøbergs Møbler senere havde til huse.

Regnskabsbogen.

Den gamle gamle regnskabsbog er bevaret og ud fra denne kan det læses at den første kunde var hotelejer Sørensen på Hotel Nexø.

Han købte 1 stk. element til 1,50 kr. og fik repareret en ringeledning for 50 øre.

Et par dage senere måtte Holms Hotel have udskiftet sine elementer til ringeklokken, og da opstillingen beløb sig til 50 øre pr. element, måtte hotelejer Larsen også ud med to kroner.

I stedet for at anskaffe sig nye lamper, fik mange borgere ændret deres gamle petroleumlamper, så de kunne bruges til elektricitet.

Avlsbruger H.B. Harild fik en regning på 9 kr., og det var for arbejdet med to lamper. Dr. C. U. Boesen var flot og købte også to nye kupler, så han måtte af med 20 kr.

Da maler mester Andreas Klarup Hansen havde fået inlagt installation med rør og ledninger samt monteret lampe i sit hus i Strandgade, modtog han en regning på 55 kr. Heraf beløb arbejdslønnen sig til 6 kr.

De gamle regnskaber giver et indblik i datidens forhold. En opgørelse fra juli 1914 viser, at de fleste af medarbejderne havde arbejdet 57 timer på en uge. Timelønnen var 55 øre, så de kunne lørdag aften gå hjem med 31,35 kr.

#### *Børn:*

21036. i. Nils Eduard Nyborg Hansen født 25 jul. 1914.

21037. ii. Knud Johan Nyborg Hansen født 15 jul. 1917.

14524. **Udøbt dreng**, født den 16 apr. 1889 i Povlsker sogn, Sønder herred, Bornholms amt, død den 16 apr. 1889 i Povlsker sogn, Sønder herred, Bornholms amt, begravet den 19 apr. 1889 på Sct. Povls kirke, dødsårsag Krampe.

Født på gården 26 Slg. Duegård i Povlsker. Døde 1½ time gammel.

14525. **Christine Karoline Olsen**, født den 15 feb. 1887 i Rø sogn, Nørre herred, Bornholms amt, hjemmedøbt 25 feb. 1887, døbt den 1 apr. 1887 i Rø kirke, død den 19 apr. 1967 i Vordingborg sogn, Baarse herred, Præstø amt, begravet den 25 apr. 1967 på Olsker kirkegård.

Født på gården 5 Slg. Lynggård i Rø. Hun blev gift med sin fætter. Boede ved sin død på "De gamles hjem" i Gudhjem. Død på Statshospitalet i Vordingborg.

Folketælling:

1890 i Rø sogn, Nørre herred, Bornholms amt (se note 21695).

1921 i Olsker sogn, Nørre herred, Bornholms amt (se note 21696).

Hun blev gift med **Julius August Olsen**, 9 aug. 1912 i Rø kirke, født den 3 jan. 1885 i Olsker sogn, Nørre herred, Bornholms amt (søn af Ludvig Peter Olsen [Gårdejer] og Marthe Margrethe Larsen), døbt den 4 feb. 1885 i Ols kirke, død den 12 feb. 1959 i Rønne købstad, Vester herred, Bornholms amt, begravet den 17 feb. 1959 på Olsker kirkegård.

Født på gården 28 Slg. Hollændergaard i Olsker som han i 1911 overtog efter sin far. Han blev gift med sin kusine. Boede ved sin død på Hollændergaard i Olsker. Død på Centralsygehuset i Rønne.

Beskæftigelse: Gårdejer.

Folketælling:

1890 i Olsker sogn, Nørre herred, Bornholms amt (se note 21697).

1921 i Olsker sogn, Nørre herred, Bornholms amt (se note 21698).

Ved Humledal.

28 Slg. Hollændergaard – Store Hollændergaard. I 1650 overtog Laurids Lauridsen Hollænder gården og den gik videre til sønnen Dich Laursen Hollænder. I følge Zahrtmann var der også før 1650 beboere med tilnavnet Hollænder. I 1650 er efter Kures gårdregister. I 1691 overtog Jens Hansen gården, han blev i 1696 af Nordre Herredsting dømt til ophold på Bremerholmen, fordi han havde hjulpet morderen Hans Hansen fra Strandgården i Sandvig (nu Hotel Strandslot) at flygte til Blekinge. Men blev senere benådet af kongen og slap med 3 måneder på Hammershus.



Børn:

21038. i. Poul Aage Olsen født 22 aug. 1913.

21039. ii. Arne Olsen født 4 aug. 1916.

21040. iii. Olav Olsen født 31 mar. 1920.

14526. **Niels Otto Christian Olsen**, født den 2 maj 1888 i Rø sogn, Nørre herred, Bornholms amt, hjemmedøbt 6 maj 1888, døbt den 27 jun. 1888 i Rø kirke, død den 1 sep. 1972 i Neksø købstad, Sønder herred, Bornholms amt, begravet den 5 sep. 1972 på Østerlars kirkegård.

Født på gården 5 Slg. Lynggård i Rø. Ejede gården 2 Vdg. Kobbegård i Østerlars som han overtog i 1919 efter sin svigermor. Gården har tidligere været ejet af blandt andre: Jørgen Gagge i 1522 og Peder Gagge i 1552. Boede ved sin død Melstedvej 8 i Gudhjem. Død på Neksø sygehus.

Beskæftigelse:

1914 Forpagter.

1919 Gårdejer.

1933 Proprietær.

Folketælling:

1890 i Rø sogn, Nørre herred, Bornholms amt (se note 21699).

1921 i Østerlarsker sogn, Øster herred, Bornholms amt (se note 21700).

Ved Kobbegård.

2 Vdg. Kobbegård – før 1543 Niels Kub - 1555 Hans Kubbe eller Kube – 1569 Hans Kube – 1586 Esbern Kub. Vedrørende gårdens navn: Kobbi gammel dansk navn, (Sigurd Kaabe, Kaabe Sven) - 1685 Kaabegården (rentekammeret), 1659 Kubbegård. Nedbrændte 7 mar. 1754. Men navnet kan også komme af, at træ man skovede brugtes til fremstilling af en



"Kobb" (bornholmsk udtryk for det træstykke man bandt til lakse- og torskelinier). Og de nævnte personer har taget navn efter gården.



Han blev gift med **Dagmar Sofie Hansen**, 30 jan. 1912 i Østerlars kirke, født den 30 maj 1886 i Østerlarsker sogn, Øster herred, Bornholms amt (datter af Hans Peter Hansen [Gårdejer] og Marthea Benditte Hansen Koføed), døbt den 4 jul. 1886 i Østerlars kirke, død den 13 jul. 1933 i Rønne købstad, Vester herred, Bornholms amt, begravet den 15 jul. 1933 på Østerlars kirkegård.

Født på gården 13 Slg. Gamlevælde i Østerlars. Død på Centralsygehuset i Rønne.

Folketælling: 1921 i Østerlarsker sogn, Øster herred, Bornholms amt (se note 21701).

#### Børn:

- 21041. i. Astrid Olsen født 9 jun. 1914.
- 21042. ii. Inger Johanne Olsen født 14 maj 1919.

14527. **Christian Andreas Olsen** (Se ægteskab med nummer 10879.)

14528. **Poul Andreas Olsen**, født den 9 aug. 1891 i Rø sogn, Nørre herred, Bornholms amt, hjemmedøbt 25 aug. 1891, døbt den 11 okt. 1891 i Rø kirke, død den 1 jan. 1966 i Østermarie sogn, Øster herred, Bornholms amt, begravet den 5 jan. 1966 på Østermarie kirkegård.

Født på gården 5 Slg. Lynggård i Rø. Ejede gården 7 Slg. Hullegård i Østermarie. Boede ved sin død i "Bakkedal" i Østermarie.

Beskæftigelse: Gårdejer.

Ved Frigårdsbroen og ved Kelseåen.

7 Slg. Hullegaard – ligger lavt i en sidedal til Kelseå. På bornholmsk: den ligger i et "hol".



Han blev gift med **Hjørdis Dorteia Mortensen**, 14 feb. 1926 i Østermarie kirke, født den 2 jun. 1902 i Østermarie sogn, Øster herred, Bornholms amt (datter af Peter Mathias Mortensen [Skrædder] og Thora Andrea Mathea Westh), døbt den 13 jul. 1902 i Østermarie kirke, død den 19 jan. 1987 i Rønne købstad, Vester herred, Bornholms amt, begravet den 24 jan. 1987 på Østermarie kirkegård.

Boede ved sin død på Lærkevej 8 i Alling-Gudhjem kommune. Død på Centralsygehuset i Rønne.

*Børn:*

- 21043. i. Else Olsen født 4 mar. 1927.
- 21044. ii. Jørgen Peter Olsen født 14 maj 1929.
- 21045.iii. Grethe Olsen født 27 jul. 1932.
- 21046.iv. Ulla Olsen født 24 sep. 1933.
- 21047. v. Ebba Olsen født 1 dec. 1935.

14529. **Elisabeth Marie Olsen** (Se ægteskab med nummer 5271.)

14530. **Jørgen Peter Olsen**, født den 1 maj 1894 i Rø sogn, Nørre herred, Bornholms amt, hjemmedøbt 21 maj 1894, døbt den 2 aug. 1894 i Rø kirke, død den 22 jul. 1895 i Rø sogn, Nørre herred, Bornholms amt, begravet den 26 jul. 1895 på Rø kirkegård.

Født på gården 5 Slg. Lynggård i Rø.

14531. **Johannes Olsen**, født den 27 aug. 1895 i Rø sogn, Nørre herred, Bornholms amt, hjemmedøbt 13 sep. 1895, død den 23 sep. 1895 i Rø sogn, Nørre herred, Bornholms amt, begravet den 27 sep. 1895 på Rø kirkegård.

Født på gården 5 Slg. Lynggård i Rø.

14532. **Søren Frederiksen Rømer**, også kendt som Fred Romer, født den 17 jan. 1881 i Mølholm, Store Brøndum sogn, Helligum herred, Aalborg amt, døbt den 22 feb. 1881 i Store Brøndum kirke, død den 28 sep. 1954 i Albert Lea, Freeborn County, Minnesota, U.S.A., begravet på Lakewood Cemetery, Albert Lea, Minnesota.

Beskæftigelse:

1900 Day laborer.

1910 Farmer.

Folketælling:

1895 i Albert Lea, Freeborn County, Minnesota, U.S.A.

1900 i Albert Lea, Freeborn County, Minnesota, U.S.A.

1910 i Bancroft, Freeborn County, Minnesota, U.S.A.

1920 i Bancroft, Freeborn County, Minnesota, U.S.A.

1930 i Bancroft, Freeborn County, Minnesota, U.S.A.

1940 i Bancroft, Freeborn County, Minnesota, U.S.A.

Han blev gift med **Dorothy Margaret Hansen**, 27 jan. 1904 i Albert Lea, Freeborn County, Minnesota, U.S.A., født den 6 sep. 1881 i Albert Lea, Freeborn County, Minnesota, U.S.A. (datter af Martin Hansen og Marie Sadie Larsen), død den 30 sep. 1955 i Albert Lea, Freeborn County, Minnesota, U.S.A., begravet på Lakewood Cemetery, Albert Lea, Minnesota.

Folketælling:

1910 i Bancroft, Freeborn County, Minnesota, U.S.A.

1920 i Bancroft, Freeborn County, Minnesota, U.S.A.

1930 i Bancroft, Freeborn County, Minnesota, U.S.A.

1940 i Bancroft, Freeborn County, Minnesota, U.S.A.

*Børn:*

- 21048. i. Beatrice Anna Romer født 29 sep. 1904.
- 21049. ii. Ruth Olivia Romer født 30 dec. 1905.
- 21050.iii. Herold Clayton Romer født 30 maj 1908.
- 21051.iv. Raymond Vernon Romer født 24 apr. 1910.
- 21052. v. Elvera Romer født 7 jun. 1914.
- 21053.vi. Alta Irene Romer født 4 sep. 1916.

21054.vii. Delona Dagnie Romer født 1 sep. 1921.

14533. **Engeline Marie Rømer**, også kendt som Mary Romer, født den 15 jun. 1882 i Mølholm, Store Brøndum sogn, Hellum herred, Aalborg amt, døbt den 6 aug. 1882 i Store Brøndum kirke, død den 7 jun. 1962 i Herning sogn, Hammerum herred, Ringkøbing amt, begravet den 9 jun. 1962 på Herning kirkegaard

Folketælling: 1895 i Albert Lea, Freeborn County, Minnesota, U.S.A.

Hun blev gift med **Julius Albert Larsen**, 2 jun. 1903 i Albert Lea, Freeborn County, Minnesota, U.S.A., født den 21 dec. 1870 i Herning sogn, Hammerum herred, Ringkøbing amt (datter af Maurits Larsen [Mejeriforpagter] og Ottomine Theodora Dencher), død den 27 apr. 1962 i Herning sogn, Hammerum herred, Ringkøbing amt, begravet den 2 maj 1962 på Herning kirkegaard.

Ordineret til præst i Elk Horn i 1903 senere præst i Thyborøn.

Beskæftigelse: Præst.

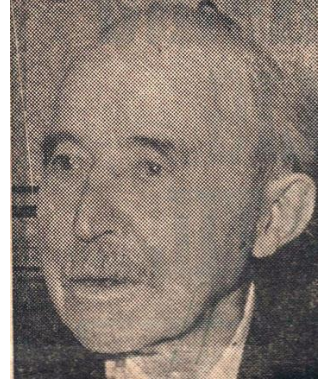

#### Dødsfald

I en alder af 91 aar er pastor i emeritus J. A. Larsen, De gamles Hjem, Herning, afgaaet ved døden. Pastor J. A. Larsen, der er født paa Herningsholm, rejste som ganske ung til Amerika. Han var søn af mejeriforpagter Mogens Larsen. Omkring 1890 drev han en kort tid en købmandsforretning i Timring, og i 1897 tog han beslutningen om at rejse til Amerika, hvor han tog sin teologiske embedseksamen paa Dana College i Blair. I 1903 ordineredes han som præst i Elk Horn.

I næsten 27 aar virkede pastor J. A. Larsen som præst i Amerika bl. a. i byen Nehah i Wisconsin. I begyndelsen af trediverne vendte pastor Larsen tilbage til Danmark ammen med sin amerikansk-fødte hustru, Ingeline Marie. Herefter fik han embede i Thyborøn, hvor han virkede til omkring 1941. Efter at have taget sin afsked flyttede ægteparret til Herning og bosatte sig i ejendommen Monradsgade 5, hvor de boede, indtil de for et aars tid siden bosatte sig paa De gamles Hjem.

Alderen havde ikke mærket pastor J. A. Larsen, trods den høje alder fulgte han levende med i alt, saaledes gik han ofte paa sygebesøg og virkede ved de andagter, der blev holdt paa De gamles Hjem.

Pastor J. A. Larsen følte som sin hustru stadig en vis tilknytning til Amerika, og sidste sommer havde han den store glæde at faa besøg af et hold amerikanske sangere fra det college, hvor han som ung havde studeret.

Pastor J. A. Larsen efterlader sig sin hustru og to adoptivbørn, heraf er en søn adjunkt i Slagelse og datteren er gift med en landmand.

#### Børn:

21055. i. (adopteret) Vilhelm Aksel Larsen.  
21056. ii. (adopteret) Albertine Henriette Larsen.

14534. **Ellen Karoline Rømer**, også kendt som Ellen Caroline Romer, født den 22 aug. 1884 i Mølholm, Store Brøndum sogn, Hellum herred, Aalborg amt, døbt den 19 okt. 1884 i Store Brøndum kirke, død den 28 jan. 1972 i Sioux City, Woodbury County, Iowa, U.S.A.

Folketælling:

1895 i Albert Lea, Freeborn County, Minnesota, U.S.A.  
1900 i Albert Lea, Freeborn County, Minnesota, U.S.A.  
1905 i Albert Lea, Freeborn County, Minnesota, U.S.A.

14535. **Johannes Christen Rømer**, også kendt som John Christen Romer, født den 9 feb. 1886 i Mølholm, Store Brøndum sogn, Helligum herred, Aalborg amt, døbt den 26 mar. 1886 i Store Brøndum kirke, død den 17 okt. 1947 i Oaks, Dalaware County, Oklahoma, U.S.A.

Boede 1942 i Oaks, Delaware County, Oklahoma, U.S.A.

Beskæftigelse:

1918 Painter.

1930 Pastor.

1940 Preacher.

Folketælling:

1895 i Albert Lea, Freeborn County, Minnesota, U.S.A.

1905 i Albert Lea, Freeborn County, Minnesota, U.S.A.

1930 i Cosmo, Kearney County, Nebraska, U.S.A.

1940 i Saline, Dalaware County, Oklahoma, U.S.A.

Han blev gift med (1) **Agnes J. C. Larsen**, 29 maj 1920 i Woodbury County, Iowa, U.S.A., født i 1895 i South Dakota, U.S.A.

Folketælling: 1930 i Cosmo, Kearney County, Nebraska, U.S.A.

*Børn:*

21057. i. Dorothy A. Romer født i 1922.

21058. ii. John C. Romer født i 1924.

21059.iii. Robert F. Romer født i 1926.

21060.iv. Harold L. Romer født i 1929.

21061. v. Howard P. Romer født i 1929.

Han blev gift med (2) **Helen A. Sagen**, 29 aug. 1939 i Oaks, Dalaware County, Oklahoma, U.S.A., født i 1896 i Iowa, U.S.A.

14536. **Peder Kofod Rømer**, født den 16 apr. 1887 i Mølholm, Store Brøndum sogn, Helligum herred, Aalborg amt, døbt den 29 maj 1887 i Store Brøndum kirke, død den 21 jun. 1914 i Lincoln, Nebraska, U.S.A., begravet på Lakewood Cemetery, Albert Lea, Minnesota. Ugift.

Folketælling:

1910 i Lincoln Ward, Lancaster County, Nebraska, U.S.A.

1895 i Albert Lea, Freeborn County, Minnesota, U.S.A.

14537. **Anna B. Romer**, født den 13 okt. 1888 i Minnesota, U.S.A., død den 20 jan. 1904 i Albert Lea, Freeborn County, Minnesota, U.S.A., begravet på Lakewood Cemetery, Albert Lea, Minnesota.

14538. **Hilda Romer**, født den 10 okt. 1890 i Albert Lea, Freeborn County, Minnesota, U.S.A., død den 5 jun. 1982 i Albert Lea, Freeborn County, Minnesota, U.S.A., begravet på Lakewood Cemetery, Albert Lea, Minnesota.

Beskæftigelse 1930 Servant.

Folketælling:

1895 i Albert Lea, Freeborn County, Minnesota, U.S.A.

1910 i Bancroft, Freeborn County, Minnesota, U.S.A.

1930 i Albert Lea, Freeborn County, Minnesota, U.S.A.

14539. **Einer Romer**, født den 15 nov. 1892 i Minnesota, U.S.A., død den 22 nov. 1961 i Albert Lea, Freeborn County, Minnesota, U.S.A., begravet på Lakewood Cemetery, Albert Lea, Minnesota.

Beskæftigelse: Minister (Præst).

Folketælling: 1895 i Albert Lea, Freeborn County, Minnesota, U.S.A.

Han blev gift med **Vita B. NN**, født den 8 nov. 1896, død den 19 jul. 1986 i Albert Lea, Freeborn County, Minnesota, U.S.A., begravet på Lakewood Cemetery, Albert Lea, Minnesota.

*Børn:*

21062. i. Mildred J. Romer født 26 apr. 1923.

21063. ii. Alice Romer født i 1927.

14540. **Ole Hansen Skov**, også kendt som Ole Hansen Schou, født den 3 okt. 1876 i Rø sogn, Nørre herred, Bornholms amt, døbt den 17 nov. 1876 i Rø kirke, død den 1 sep. 1966 i Klemensker sogn, Nørre herred, Bornholms amt, begravet den 6 sep. 1966 på Rønne kirkegård.

Født på gården 18 Slg. Fløjlegård i Rø. Død på De gamles hjem i Klemensker. Ugift.

Beskæftigelse: 1921 Avlsbestyrer.

Folketælling:

1880 i Rø sogn, Nørre herred, Bornholms amt (se note 21702).

1890 i Rø sogn, Nørre herred, Bornholms amt (se note 21703).

1921 i Rø sogn, Nørre herred, Bornholms amt (se note 21704).

14541. **Agnes Margrethe Skov**, også kendt som Agnes Margrethe Schou, født den 24 jun. 1882 i Rø sogn, Nørre herred, Bornholms amt, døbt den 28 jul. 1882 i Rø kirke, død den 2 sep. 1931 i Klemensker sogn, Nørre herred, Bornholms amt, begravet den 7 sep. 1931 på Klemensker kirkegård.

Født på gården 18 Slg. Fløjlegård i Rø.

Folketælling:

1890 i Rø sogn, Nørre herred, Bornholms amt (se note 21705).

Hun blev gift med **Carl Peter Kofoed**, 21 jun. 1907 i Rø kirke, født den 6 jun. 1873 i Nylars sogn, Vester herred, Bornholms amt (søn af Niels Peter Kofoed [Gårdejer] og Karen Oliva Kofod), døbt den 2 aug. 1873 i Nylars kirke, død den 16 feb. 1959 i Rønne købstad, Vester herred, Bornholms amt, begravet den 19 feb. 1959 på Klemensker kirkegård.

Født på gården 27 Slg. Fynegård i Nylars. Overtog gården 59 Slg. Duebjerggård i Klemensker i 1901. Boede ved sin død i Nellikegade 2 i Rønne.

Beskæftigelse: Gårdejer.

På Duebjerg.

59 Slg. Duebjerggaard – På Duebjerg. Måske opkaldt efter fuglenavnet Due. Zahrtmann mener, at det er forkert, den hedder Daubjerggård – som skulle betyde "Bjerget hvorfra dagen først ses". bornholmsk dagen "dauer". I 1691 hjemfalden til kongen. I 1744 solgt på kongelig Auktion.







*Børn:*

- 21064. i. Ejner Kristian Schou Kofoed født 7 sep. 1908.
- 21065. ii. Olga Marie Skov Kofod født 16 okt. 1909.
- 21066.iii. Else Katrine Schou Kofoed født 11 sep. 1912.

14542. **Asta Schou**, født den 24 sep. 1889 i Rø sogn, Nørre herred, Bornholms amt, hjemmedøbt 25 sep. 1889, døbt den 10 nov. 1889 i Rø kirke, død den 11 okt. 1919 i Østerlarsker sogn, Øster herred, Bornholms amt, begravet den 17 okt. 1919 på Østerlars kirkegård.

Født på gården 4 Vdg. Helligdomsgård i Rø. Boede ved sin død på 45 Slg. parcel i Østerlars.

Hun blev gift med **Hans Peter Torsen**, gældende navn Hans Peter Thorsen, 10 sep. 1911 i Østerlars kirke, født den 10 apr. 1877 i Klemensker sogn, Nørre herred, Bornholms amt (søn af Peter Torsen [Parcellist] og Augusta Petrea Jensen), hjemmedøbt den 3 maj 1877, døbt den 22 jul. 1877 i Klemensker kirke, død den 29 sep. 1948 i Rø sogn, Nørre herred, Bornholms amt, begravet den 4 okt. 1948 på Rø kirkegård.

Boede 1914 på 45 Slg. grund i Østerlars.

Beskæftigelse:  
1911 Parcellist.  
Avlsbruger.  
1940 Arbejdsmand.

*Børn:*

- 21067. i. Anker Holger Thorsen født 2 mar. 1914.
- 21068. ii. Jan Ejnar Thorsen født 30 nov. 1915.
- 21069.iii. Osvald Thorsen født 29 nov. 1918.

14543. **Ove Agnus Kristian Hansen**, født den 25 jun. 1887 i Klemensker sogn, Nørre herred, Bornholms amt, hjemmedøbt 7 jul. 1887, død den 15 jul. 1887 i Klemensker sogn, Nørre herred, Bornholms amt, begravet den 19 jul. 1887 på Klemensker kirkegård.

Født på gården 15.Slg. Tyndekuldegård i Klemensker.

14544. **Otto Janus Anders Hansen**, født den 2 sep. 1888 i Klemensker sogn, Nørre herred, Bornholms amt, hjemmedøbt 14 sep. 1888, døbt den 19 okt. 1888 i Klemensker kirke, død den 9 mar. 1965 i Klemensker sogn, Nørre herred, Bornholms amt, begravet den 15 mar. 1965 på Klemensker kirkegård.

Født på gården 15.Slg. Tyndekuldegård i Klemensker. Boende 1917 på 17 Slg. parcel "Bolleris" i Klemensker. Boede ved sin død hos sønnen - Osvald - på Torpegaard i Klemensker.

Beskæftigelse: 1917 Avlsbruger.

Folketælling:  
1890 i Klemensker sogn, Nørre herred, Bornholms amt (se note 21706).

1921 i Klemensker sogn, Nørre herred, Bornholms amt (se note 21707).

Han blev gift med **Andrea Margrethe Boss**, 31 maj 1917 i Klemensker kirke, født den 28 jul. 1893 i Klemensker sogn, Nørre herred, Bornholms amt (datter af Andreas Boss [Parcellist] og Hansine Marie Hansen), døbt den 24 sep. 1893 i Klemensker kirke, død den 12 sep. 1950 i Rønne købstad, Vester herred, Bornholms amt, begravet den 16 sep. 1950 på Klemensker kirkegård.

Boede ved sin død på 18 Slg. parcel "Grønvang" i Klemensker. Død på Centralsygehuset i Rønne.

Folketælling: 1921 i Klemensker sogn, Nørre herred, Bornholms amt (se note 21708).

*Børn:*

21070. i. Osvald Andreas Hansen født 30 okt. 1918.

21071. ii. Johannes Peter Hansen født 27 jan. 1921.

21072. iii. Aage Kristian Hansen født 11 mar. 1923.

14545. **Aage Kristian Hansen**, født den 24 okt. 1896 i Klemensker sogn, Nørre herred, Bornholms amt, hjemmedøbt den 28 nov. 1896, døbt den 26 dec. 1896 i Klemensker kirke, død den 19 jul. 1977 i Rønne købstad, Vester herred, Bornholms amt, begravet den 22 jul. 1977 på Rønne kirkegård.

Boede ved sin død på Sdr. Alle 31 i Rønne.

Beskæftigelse: Skoleinspektør.

Han blev gift med **Gundine Christine Hansen**.

14546. **Jens Peter Christian Edvard Nørregaard**, født den 24 sep. 1888 i Rø sogn, Nørre herred, Bornholms amt, døbt den 2 nov. 1888 i Gudhjem kirke.

Født på gården 6 Slg. Nørregård i Rø. Iflg. FT 1921 var hans sidste opholdssted Vordingborg. Indlagt 19 feb. 1917 på Sindsygeanstalten "Oringe" ved Vordingborg.

Folketælling:

1890 i Rø sogn, Nørre herred, Bornholms amt (se note 21709).

1921 i Rønne købstad, Vester herred, Bornholms amt (se note 21710).

14547. **Kristian Rømer Nørregaard** (Se ægteskab med nummer 9247.)

14548. **Karen Elisabeth Nørregaard**, født den 11 maj 1898 i Rø sogn, Nørre herred, Bornholms amt, døbt den 12 jun. 1898 i Rø kirke, død den 10 jul. 1942 i Rosenvængets sogn, København Holmens, Københavns amt, begravet den 15 jul. 1942 på Vestermarie kirkegård.

Født på gården 6 Slg. Nørregård i Rø. Død på Finsensinstituttet i København.

Folketælling: 1921 i Rø sogn, Nørre herred, Bornholms amt (se note 21711).

Hun blev gift med **Alfred Kristian Kure**, 26 aug. 1921 i Klemensker kirke, født den 20 mar. 1889 i Bølshavn, Østermarie sogn, Øster herred, Bornholms amt (søn af Anthon Kristian Kure [Husmand] og Annine Hansine Hansen), døbt den 18 maj 1889 i Østermarie kirke, død den 29 apr. 1970 i Vestermarie sogn, Vester herred, Bornholms amt, begravet den 6 maj 1970 på Vestermarie kirkegård.

I følge FT-1921 var han Forvalter hos sin kommende hustru - Karen Elisabeth Nørregaard. Boede ved sin død på "Friløkken" i Vestermarie.

Beskæftigelse:

1921 Forvalter.

Avlsbruger.



Folketælling: 1921 i Rø sogn, Nørre herred, Bornholms amt (se note 21712).

*Børn:*

21073. i. Gerda Elisabeth Kure født 27 aug. 1921.

14549. **Karl Olsen Nørregaard**, født den 4 apr. 1902 i Rø sogn, Nørre herred, Bornholms amt, døbt den 11 maj 1902 i Rø kirke, død i Ponoka, Red Deer Census Division, Alberta, Canada, begravet på Forest Home Cemetery, folketælling 1921 i Rø sogn, Nørre herred, Bornholms amt (se note 21713).

Født på gården 6 Slg. Nørregård i Rø. Udvandret 25 mar. 1929 til Winnipeg, Manitoba, Amerika. Registreret 14 april 1929; St John, Saint John, New Brunswick, Canada.

14550. **Niels Kristen Nørregaard**, født den 1 nov. 1905 i Rø sogn, Nørre herred, Bornholms amt, døbt den 3 dec. 1905 i Rø kirke, død i 1987 i Edmonton, Edmonton Census Division, Alberta, Canada, begravet på Westlawn Memorial Gardens.

Født på gården 6 Slg. Nørregård i Rø. Udvandret 2 maj 1928 til Burns Lake, British Columbia, Canada.

Folketælling: 1921 i Rø sogn, Nørre herred, Bornholms amt (se note 21714).

14551. **Marie Engeline Nørregaard**, født den 29 maj 1909 i Rø sogn, Nørre herred, Bornholms amt, døbt den 13 jul. 1909 i Rø kirke, død den 11 jun. 1929 i Rønne købstad, Vester herred, Bornholms amt, begravet den 15 jun. 1929 på Rønne kirkegård.

Født på gården 6 Slg. Nørregård i Rø. Boede ved sin død i Dampmøllegade 19 i Rønne. Ugift.

14552. **Svend Andreas Thorsen**, født den 27 okt. 1918 i Østerlarsker sogn, Øster herred, Bornholms amt, døbt den 8 dec. 1918 i Østerlars kirke.

Født på gården 1 Slg. Krogegård i Østerlars. Boede 1944 på Storegade 11 i Neksø. Boede 1945 på Søndre Landevej 13 i Neksø.

Beskæftigelse: 1944 Motorpasser.

Folketælling: 1921 i Østerlarsker sogn, Øster herred, Bornholms amt (se note 21715).

Han blev gift med **Agnes Marie Lund**, 25 mar. 1944 i Aa kirke, født den 10 maj 1917 i Aaker sogn, Sønder herred, Bornholms amt (datter af Hans Konrad Lund [Arbejdsmand] og Susanne Johanne Nielsen), døbt den 24 jun. 1917 i Aa kirke, død den 22 okt. 1993 i Rønne købstad, Vester herred, Bornholms amt, begravet den 26 okt. 1993 på Rønne kirkegård.

Boede ved sin død på Strandvejen 131 i Rønne.

*Børn:*

21074. i. Erik Lund Thorsen født 30 apr. 1945.

21075. ii. Keld Lund Thorsen.

21076. iii. Else Lund Thorsen.

14553. **Johannes Rømer Thorsen**, født den 4 mar. 1920 i Østerlarsker sogn, Øster herred, Bornholms amt, hjemmedøbt 12 mar. 1920, døbt den 6 jun. 1920 i Østerlars kirke, død den 4 jan. 2010, begravet på Gudhjem kirkegård.

Født på gården 1 Slg. Krogegård i Østerlars som han overtog efter sin far i 1944.

Beskæftigelse: 1944 Gårdejer.

Folketælling: 1921 i Østerlarsker sogn, Øster herred, Bornholms amt (se note 21716).

I og ved Målstå - (Melsted).

1 Slg. Krogegaard. Navnet kan skyldes gårdens beliggenhed i udkanten af sognet eller fuglenavnet en "kroge", Krage. I Bonholmske Samlinger 1 række bind 28 side 69 er en omtale af ejerne af 1 sg Krogegaard. I følge Sandemandsbogen skulle sandemand Hans Jensen, sandemand i Østerlars ca. 1658-1695 bo her.



Han blev gift med **Linda Statager Iversen**, 14 maj 1944 i Østerlars kirke, født den 10 dec. 1919 i Kolt sogn, Ning herred, Aarhus amt (datter af Alfred Ivar Christian Iversen [Arbejdsmand] og Helga Elonora Rasmussen), hjemmedøbt den 17 feb. 1920, døbt den 25 apr. 1920 i Kolt kirke.

#### Børn:

21077. i. Vivi Margrethe Thorsen født 31 jul. 1945.

14554. **Peder Kofod Rømer**, født den 24 feb. 1889 i Gudhjem sogn, Øster herred, Bornholms amt, døbt den 26 maj 1889 i Gudhjem kirke, død den 26 jul. 1889 i Gudhjem sogn, Øster herred, Bornholms amt, begravet den 30 jul. 1889 på Gudhjem kirkegård.

14555. **Albert Christian Kofoed Rømer**, født den 15 jan. 1901 i Rø sogn, Nørre herred, Bornholms amt, døbt den 24 feb. 1901 i Rø kirke, død den 15 feb. 1985 i Nylars sogn, Vester herred, Bornholms amt, begravet den 22 feb. 1985 på Rø kirkegård.

Født på gården 16 Slg. Tyskegård i Rø som han overtog efter sin far. Boede ved sin død på Nylars plejehjem.

Beskæftigelse: Gårdejer.

Folketælling: 1921 i Rø sogn, Nørre herred, Bornholms amt (se note 21717).

Ved Bromme.

16 Slg. Tyskegaard. I stednavnebogen mener man. at gården i 1670 tilhørte Hans Tydsk, men det stemmer ikke med Kures gårdregister, hvor han heder Rasmus Jørgensen. Men flere gårde på Bornholm, hvor der var Tyskere i Lübeckertiden, hedder i dag Tyskegaard, måske er det fra den tid, gården har fået navnet Tyskegaard.



Han blev gift med (1) **Michelle Marie Hansen**, 29 apr. 1924 i Sct. Knuds kirke, Bornholm, født den 5 jun. 1905 i Knudsker sogn, Vester herred, Bornholms amt (datter af Niels Sigfred

Hansen [Gårdejer] og Petra Marie Skovgaard), døbt den 16 jul. 1905 i Sct. Knuds kirke, Bornholm, død den 28 apr. 1958 i Rø sogn, Nørre herred, Bornholms amt, begravet den 3 maj 1958 på Rø kirkegård.

Født på gården 1 Slg. Store Sursænkegård i Knudsker.

*Børn:*

21078. i. Svend Kofoed Rømer født 11 dec. 1926.

21079. ii. Jørgen Kofoed Rømer født 1 apr. 1930.

21080. iii. Niels Peder Kofoed Rømer født 17 mar. 1932.

Han blev gift med (2) **Valborg Emilie Vibe**, født den 12 dec. 1902 i Vestermarie sogn, Vester herred, Bornholms amt (datter af Jacob Peter Vibe [Mejeribestyrer, Mejeriet Central] og Marie Kirstine Holm), hjemmedøbt den 21 mar. 1903, døbt den 8 aug. 1903 i Vestermarie kirke, død den 2 okt. 1983 i Nylars sogn, Vester herred, Bornholms amt, begravet den 7 okt. 1983 på Rø kirkegård.

Ingen børn. Boede ved sin død på Nylars plejehjem.

14556. **Anna Marie Rømer**, født den 31 maj 1909 i Rø sogn, Nørre herred, Bornholms amt, døbt den 8 jul. 1909 i Rø kirke, død den 9 jul. 2002 i Rønne købstad, Vester herred, Bornholms amt, begravet den 20 jul. 2002 på Rønne kirkegård.

Født på gården 16 Slg. Tyskegård i Rø.

Folketælling: 1921 i Rø sogn, Nørre herred, Bornholms amt (se note 21718).

Hun blev gift med **Andreas Peter Sonne Almegaard**, 31 maj 1928 i Rø kirke, født den 19 jun. 1901 i Vestermarie sogn, Vester herred, Bornholms amt (søn af Nicolai Christian Almegaard [Gårdejer] og Jenny Laura Cecillie Sonne), døbt den 4 aug. 1901 i Vestermarie kirke, død den 24 maj 1979 i Rønne købstad, Vester herred, Bornholms amt, begravet den 31 maj 1979 på Rønne kirkegård.

Født på gården 39 Slg. Hakonsgård i Vestermarie som han overtog efter sin far. Boede ved sin død på Æblestien 11 i Rønne.

Beskæftigelse: Gårdejer.

Folketælling: 1921 i Vestermarie sogn, Vester herred, Bornholms amt (se note 21719).

I Ringeby.

39 Slg. Hakonsgaard – Haagensgaard. Navnene skyldes at Haagen Michelsen overtog gården i 1671.



*Børn:*

21081. i. Elna Rømer Almegaard født 26 jul. 1934.

21082. ii. Anna Margrethe Rømer Almegaard født 23 dec. 1938.

14557. **Ellen Andrea Koch** (Se ægteskab med nummer 6332.)

14558. **Paul Rømer Koch** (Se ægteskab med nummer 12504.)

14559. **Vilhelm Peder Rømer Koch**, født den 5 nov. 1915 i Rønne købstad, Vester herred, Bornholms amt, hjemmedøbt den 5 nov. 1915, døbt den 2 jul. 1916 i Gudhjem kirke.

Hjemmedøbt på Centralsygehuset i Rønne.

Beskæftigelse: 1940 Tømrer.

Folketælling: 1921 i Gudhjem sogn, Øster herred, Bornholms amt (se note 21720).

14560. **Bolette Marie Rømer Jürgensen**, født den 28 okt. 1902 i Rønne købstad, Vester herred, Bornholms amt, døbt den 29 nov. 1902 i Sct. Nicolai Kirke, Rønne.

Beskæftigelse: 1921 Kolonialmedhjælper.

Folketælling: 1921 i Rønne købstad, Vester herred, Bornholms amt (se note 21721).

14561. **Johanes Kristian Rømer Jürgensen**, født den 26 maj 1905 i Esbjerg Købstad sogn, Skast herred, Ribe amt, døbt den 25 jun. 1905 i Vor Frelser kirke, Esbjerg.

Folketælling: 1921 i Rønne købstad, Vester herred, Bornholms amt (se note 21722).

14562. **Erna Jesmine Rømer Jürgensen**, født den 10 jan. 1907 i Esbjerg Købstad sogn, Skast herred, Ribe amt, døbt den 17 feb. 1907 i Vor Frelser kirke, Esbjerg.

Folketælling: 1921 i Rønne købstad, Vester herred, Bornholms amt (se note 21723).

14563. **Ivar Rømer Jürgensen**, født den 13 nov. 1908 i Esbjerg Købstad sogn, Skast herred, Ribe amt, døbt den 13 dec. 1908 i Vor Frelser kirke, Esbjerg.

Folketælling: 1921 i Rønne købstad, Vester herred, Bornholms amt (se note 21724).

14564. **Margrethe Sofie Rømer Jürgensen**, født den 1 dec. 1911 i Rønne købstad, Vester herred, Bornholms amt, hjemmedøbt 1 dec. 1911, døbt den 24 jan. 1915 i Sct. Nicolai Kirke, Rønne, død den 19 aug. 1939 i Kapernaums sogn, Sokkelund herred, Københavns amt, begravet den 21 aug. 1939 på Gesten kirkegaard.

Boede ved sin død i Lundtoftegade 97, 2. i København. Død på Rigshospitalet.

Folketælling: 1921 i Rønne købstad, Vester herred, Bornholms amt (se note 21725).

Hun blev gift med **Jens Christian Olav Schack Jelsbak**, født den 24 apr. 1909 i Gesten sogn, Anst herred, Ribe amt (søn af Peder Rasmussen Jensen Jelsbak og Claudine Schnack), død den 9 dec. 1987.

Beskæftigelse: Maskinmester.

*Børn:*

21083. i. Hans Peder Jelsbak født 18 aug. 1939.

14565. **Esther Rømer**, født den 25 aug. 1906 i Gudhjem sogn, Øster herred, Bornholms amt, døbt den 16 sep. 1906 i Gudhjem kirke.

Beskæftigelse: 1921 Telefondame.

Folketælling: 1921 i Rutsker sogn, Nørre herred, Bornholms amt (se note 21726).

14566. **Ella Petrea Kofod**, født den 21 jul. 1909 i Lindeskoven, Rø sogn, Nørre herred, Bornholms amt, døbt den 5 sep. 1909 i Rø kirke, død den 12 feb. 1999 i Gudhjem sogn, Øster herred, Bornholms amt, begravet den 19 feb. 1999 på Rø kirkegård.

Folketælling: 1921 i Rø sogn, Nørre herred, Bornholms amt (se note 21727).

Hun blev gift med **Juel Bidstrup**, 24 okt. 1930 i Rø kirke, født den 16 okt. 1904 i Lindeskoven, Rø sogn, Nørre herred, Bornholms amt (søn af Peter Martin Knudsen [Tjenestekarl i Klemensker] og Anna Margrethe Bidstrup), hjemmedøbt 5 nov. 1904, døbt den 15 jan. 1905 i Rø kirke, død den 26 sep. 1997 i Gudhjem sogn, Øster herred, Bornholms amt, begravet den 3 okt. 1997 på Rø kirkegård.

Udlagt barnefader Peter Knudsen Aagaard, Tjenestekarl i Klemensker. Boende 1939 på 2 Slg. parcel i Rø. Boede ved sin død på Solstien 26 i Gudhjem.

Beskæftigelse: 1930 Avlsbruger.

*Børn:*

21084. i. Inger Margrethe Bidstrup født 29 okt. 1939.

14567. **Hans Andreas Rømer Kofod**, født den 11 jul. 1911 i Lindeskoven, Rø sogn, Nørre herred, Bornholms amt, døbt den 13 aug. 1911 i Rø kirke, død den 7 sep. 1995 i Gudhjem sogn, Øster herred, Bornholms amt, begravet den 13 sep. 1995 på Rønne kirkegård.

Boede 1941 på "Egelund" i Rø. Boede ved sin død på Solstien 1 i Gudhjem.

Beskæftigelse: Murermester.

Folketælling: 1921 i Rø sogn, Nørre herred, Bornholms amt (se note 21728).

Han blev gift med **Nanna Hedvig Kofod**, 2 mar. 1941 i Tejn kirke, født den 23 feb. 1918 i Rø sogn, Nørre herred, Bornholms amt (datter af Johannes Mathias Kofod [Gårdejer] og Herdis Hansine Andreasen), døbt den 2 jun. 1918 i Rø kirke.

Født på gården 8 Vdg. Brommegård i Rø.

14568. **Mildred Jeanette Romer**, født den 19 aug. 1915 i Hawley, Clay County, Minnesota, U.S.A., død den 28 apr. 1989 i Clay County, Minnesota, U.S.A., begravet på Hawley Cemetery.

Folketælling:

1930 i Hawley, Clay County, Minnesota, U.S.A.

1940 i Hawley, Clay County, Minnesota, U.S.A.

Hun blev gift med **Donald Ledin Cameron**, 19 okt. 1941 i Lynn, Washington, U.S.A., født den 22 nov. 1914 i Clay County, Minnesota, U.S.A. (søn af George Turkington Cameron og Matilda Ledin), død den 27 sep. 1959 i Pennington County, Minnesota, U.S.A., begravet på Hawley Cemetery.

*Børn:*

21085. i. Merrilee Anne Cameron født 13 dec. 1943.

21086. ii. David Scott Cameron født 1 maj 1947.

14569. **Irene Harriet Romer**, født den 22 apr. 1918 i Hawley, Clay County, Minnesota, U.S.A., død den 5 feb. 1999 i Cass County, North Dakota, U.S.A., begravet på Hawley Cemetery.

Folketælling: 1930 i Hawley, Clay County, Minnesota, U.S.A.

Hun blev gift med **Kenneth Amos Leverson**, 27 feb. 1935, født den 25 maj 1907 i Clay County, Minnesota, U.S.A. (søn af Samuel A. Leverson og Josephine Randine Halvorson), død den 21 feb. 1996 i Becker County, Minnesota, U.S.A., begravet på Hawley Cemetery.

Beskæftigelse: 1940 Laborer.

*Børn:*

- 21087. i. Kent Royal Leverson født 31 jul. 1935.
- 21088. ii. Judith Irene Leverson født 7 sep. 1937.
- 21089. iii. Janice Leverson født i 1939.
- 21090. iv. Karen Leverson født i 1940.
- 21091. v. Katherine Leverson.
- 21092. vi. Mary Susan Leverson født 26 nov. 1943.
- 21093. vii. Harris Duane Leverson født 24 aug. 1948.
- 21094. viii. Susan Dianne Leverson født 26 jun. 1950.

14570. **Vivian L. Romer**, født den 7 mar. 1920 i Hawley, Clay County, Minnesota, U.S.A., død den 28 nov. 2008 i Moorhead, Clay County, Minnesota, U.S.A., begravet på Hegland Cemetery.

Folketælling: 1930 i Hawley, Clay County, Minnesota, U.S.A.

Hun blev gift med (1) **Harry G. Olson**.

*Børn:*

- 21095. i. Sharon Marie Olson født 17 jul. 1940.

Hun blev gift med (2) **Bernard Olauder Skjerva**, født den 30 nov. 1912 i Clay County, Minnesota, U.S.A. (søn af Julius Selmer Skjerva [Farmer] og Inger Hillestad), døbt den 25 dec. 1912, død den 22 apr. 1972 i Eglon Township, Clay County, Minnesota, U.S.A., begravet på Hegland Cemetery.

14571. **Harris Raymond Romer**, født den 6 mar. 1922 i Hawley, Clay County, Minnesota, U.S.A., død den 2 jul. 1945 i Honolulu, Honolulu County, Hawaii, U.S.A.

Missing in World War II.

Folketælling:

1930 i Hawley, Clay County, Minnesota, U.S.A.  
1940 i Hawley, Clay County, Minnesota, U.S.A.

Han blev gift med **Agnes S. Goranson**, 28 apr. 1945 i Los Angeles, Los Angeles County, California, U.S.A., født i 1923 (datter af Emil Goranson og Hulda M. Olson).

14572. **Eleanor Annabelle May Romer**, født den 30 apr. 1924 i Hawley, Clay County, Minnesota, U.S.A., død den 11 feb. 1985 i Clay County, Minnesota, U.S.A., begravet på Hawley Cemetery.

Folketælling: 1930 i Hawley, Clay County, Minnesota, U.S.A.

Hun blev gift med (1) **Aubrey Cavins Hamilton**, 10 jun. 1942 i Kitsap County, Washington, U.S.A., født i 1921.

Hun blev gift med (2) **NN Mitchell**.

14573. **Delores Laverne Romer**, født den 7 mar. 1926 i Hawley, Clay County, Minnesota, U.S.A., død den 2 feb. 2010 i Bellevue, King County, Washington, U.S.A., begravet på Sunset Hills Memorial Park.

Folketælling:

1930 i Hawley, Clay County, Minnesota, U.S.A.  
1940 i Hawley, Clay County, Minnesota, U.S.A.

Published in The Seattle Times from February 7 to February 8, 2010.



Delores Laverne MAGNUSON of Redmond passed away Tuesday, February 2, 2010 at Evergreen Hospice in Kirkland. She was 83.

A funeral service will be held February 9, 2010 at Flintoft's Issaquah Funeral Home.

Hun blev gift med **Wilbur Frederick Magnuson**, født den 5 maj 1920 i Seattle, King County, Washington, U.S.A., død den 4 okt. 1988 i Bellevue, King County, Washington, U.S.A., begravet på Sunset Hills Memorial Park.

14574. **Marlan Duane Romer**, født i 1929 i Hawley, Clay County, Minnesota, U.S.A.

Folketælling:

1930 i Hawley, Clay County, Minnesota, U.S.A.

1940 i Hawley, Clay County, Minnesota, U.S.A.

14575. **Walter Romer Madsen**, født den 10 feb. 1897 i Chicago, Cook County, Illinois, U.S.A., død den 21 jul. 1973 i Mount Dora, Lake County, Florida U.S.A., begravet på Pine Forest Cemetery.

Beskæftigelse: Painter and decoration.

Folketælling: 1940 i Winfield Twonship, DuPage County, Illinois, U.S.A.

Han blev gift med **Grace Ulrika Hansen**, 28 feb. 1922 i Cook County, Illinois, U.S.A., født den 2 aug. 1899 i Cook County, Illinois, U.S.A. (datter af Charles Hansen og Jennie Kristiansen), død den 22 feb. 1992 i Tavares, Lake County, Florida, U.S.A., begravet på Pine Forest Cemetery.

Folketælling: 1940 i Winfield Twonship, DuPage County, Illinois, U.S.A.

*Børn:*

21096. i. Charles Gordon Madsen født 27 sep. 1923.

21097. ii. Walter Eugene Madsen født 26 jun. 1925.

21098.iii. Doris E. Madsen født i 1928.

14576. **Ruth Elisabeth Madsen**, født den 14 aug. 1899 i Chicago, Cook County, Illinois, U.S.A., død den 25 nov. 1918 i Chicago, Cook County, Illinois, U.S.A., begravet den 27 nov. 1918 på Mt. Olive Cemetery.

14577. **Esther Margaret Madsen**, født den 17 okt. 1901 i Chicago, Cook County, Illinois, U.S.A., død den 17 nov. 1915 i Chicago, Cook County, Illinois, U.S.A., begravet den 20 nov. 1915 på Mt. Olive Cemetery.

14578. **Harold Michael Madsen**, født den 5 dec. 1903 i Chicago, Cook County, Illinois, U.S.A., død den 26 jan. 1991 i Sarasota, Sarasota, Florida, U.S.A.

Han blev gift med **Edna Caroline Hewit**, 6 dec. 1930 i Cook County, Illinois, U.S.A., født den 26 dec. 1904 i Chicago, Cook County, Illinois, U.S.A. (datter af Edwin C. Hewit og Lizzie Butler).

14579. **Karl Theodor Madsen**, født den 1 maj 1906 i Chicago, Cook County, Illinois, U.S.A., død den 28 aug. 1993 i Sister Bay, Door County, Wisconsin, U.S.A.

Han blev gift med **Eileen Mae Hearle**, født den 28 maj 1913 i Virden, Illinois, U.S.A: (datter af Joseph Hendy Hearle og Lilian Blanche Yelland), død den 19 sep. 1994 i Sister Bay, Door County, Wisconsin, U.S.A.

14580. **Dagmar Marie Madsen**, født den 29 dec. 1909 i Chicago, Cook County, Illinois, U.S.A., død den 17 mar. 1973 i Franklin County, Kansas, U.S.A.

MRS. KENNETH (DAGMAR) INGOLDSTAD



DECORAH - Services for Mrs. Kenneth (Dag) Ingvoldstad, 62, a former P.E.O. State President, who was killed Saturday in a car-truck accident near Ottawa, Kan., will be 1:30 Tuesday at the Decorah Lutheran Church; burial in the Lutheran Cemetery.

Survivors include her husband, Kenneth, who is in serious condition in a Kansas City, Kan. hospital; three sons, the Rev. Bill Ingvoldstad of Hutchinson, Minn., Paul of Manitowac, Wis., and Maj. Pete Involdstad, stationed in Germany, and three brothers.

Hun blev gift med **Robert Kenneth Ingvoldstad**, 19 aug. 1933, født den 14 sep. 1909 i Decorah, Winneshiek County, Iowa, U.S.A. (søn af William Bernhart Ingvoldstad og Sophia Mathilda Larsen), død den 26 aug. 1985 i Sun City, Maricopa County, Arizona, U.S.A., død den 30 aug. 1985 i Iowa, U.S.A.

14581. **Esther Kofod Rømer**, født den 25 feb. 1910 i Østermarie sogn, Øster herred, Bornholms amt, døbt den 10 apr. 1910 i Østermarie kirke, død den 8 aug. 1985 i Hasle købstad, Nørre herred, Bornholms amt, begravet den 13 aug. 1985 på Hasle kirkegård.

Født på gården 68 Slg. Holmegård i Østermarie. Ugift.

Beskæftigelse: Keramiker.

Folketælling: 1921 i Nyker sogn, Vester herred, Bornholms amt (se note 21729).

14582. **Jørgen Kristian Pedersen Rømer**, født den 8 mar. 1912 i Nyker sogn, Vester herred, Bornholms amt, døbt den 3 maj 1912 i Ny kirke, død den 17 nov. 1983 i Rønne købstad, Vester herred, Bornholms amt, begravet den 21 nov. 1983 på Klemensker kirkegård.

Boede 1933 på "Skovgaard" i Knudsker. Boede 1946 på 2 Vdg. fortov "Skovbrynet" i Klemensker. Boede ved sin død i Vestergade 1 i Klemensker. Død på Centralsygehuset i Rønne.

Beskæftigelse:  
1933 Landmand.  
1946 Avlsbruger.  
1948 Arbejder.

Han blev gift med **Anna Hansine Svendsen**, borgerlig viet den 22 apr. 1933 på Rønne Rådhus, født den 8 sep. 1908 i Knudsker sogn, Vester herred, Bornholms amt (datter af Hans Christian Svendsen [Gårdejer] og Anna Petrea Ellebye), døbt den 11 okt. 1908 i Sct. Knuds kirke, Bornholm, død den 21 nov. 1989 i Hasle købstad, Nørre herred, Bornholms amt, begravet den 25 nov. 1989 på Klemensker kirkegård.

Født på gården 12 Slg. Skovgård i Knudsker. Boede ved sin død på Toftegaarden Plejehjem i Hasle.

*Børn:*

- 21099. i. Jens Aage Rømer født 26 maj 1933.
- 21100. ii. Leif Rømer født 4 jul. 1946.
- 21101. iii. Kurt Rømer født 8 aug. 1948.
- 21102. iv. Olaf Rømer født 29 jul. 1949.

14583. **Hans Konrad Rømer**, født den 12 nov. 1915 i Klemensker sogn, Nørre herred, Bornholms amt, døbt den 26 dec. 1915 i Klemensker kirke, død den 1 jan. 2000 i Ibsker sogn, Øster herred, Bornholms amt, begravet den 5 jan. 2000 på Ibsker kirkegård.

Født på gården 46 Slg. Boesgård i Klemensker.

14584. **Holger Marinus Rømer**, født den 1 okt. 1921 i Nyker sogn, Vester herred, Bornholms amt, døbt den 6 nov. 1921 i Ny kirke, død den 9 sep. 1937 i Rønne købstad, Vester herred, Bornholms amt, begravet den 11 sep. 1937 på Nyker kirkegård.

Født på gården Vellensgård, Proprietærgård i Nyker. Død på Centralsygehuset i Rønne.

14585. **Arne Julius Rømer**, født den 11 feb. 1926 i Nyker sogn, Vester herred, Bornholms amt, døbt den 11 apr. 1926 i Ny kirke, død den 10 feb. 1983 i Ibsker sogn, Øster herred, Bornholms amt, begravet den 16 feb. 1983 på Ibsker kirkegård.

Født på gården Vellensgård, Proprietærgård i Nyker. Boede ved sin død på Aarsdalevej 22 i Ibsker. Ugift.

14586. **Judith Agnethe Rømer**, født den 31 aug. 1920 i Vestermarie sogn, Vester herred, Bornholms amt, døbt den 10 okt. 1920 i Vestermarie kirke, død den 21 dec. 2008 i Rønne købstad, Vester herred, Bornholms amt.

Boede 1939 på 46 Slg. Ll. Duegaard i Aaker.

Beskæftigelse: 1939 Husassistent.

*Børn:*

21103. i. Ulla Rømer født 17 maj 1939.

14587. **Lilly Marie Rømer**, født den 24 dec. 1922 i Vestermarie sogn, Vester herred, Bornholms amt, døbt den 28 jan. 1923 i Vestermarie kirke.

Hun blev gift med **Erik Bengtsson**, 11 mar. 1947 i Vestermarie kirke, født den 17 sep. 1917 i Filips sogn, København Søndre, Københavns amt (søn af Edvin Wallentin Bengtsson [Handelsgartner] og Stella Dorthea Amalie Mannerup).

Boende 1917 på Cypres Alle 1 i Kastrup.

Beskæftigelse: 1917 Brandmand i Kastrup.

14588. **Orla Julian Rømer**, født den 3 jul. 1929 i Vestermarie sogn, Vester herred, Bornholms amt, døbt den 11 aug. 1929 i Vestermarie kirke.

14589. **Hans Andreas Olsen**, født den 21 feb. 1907 i Pedersker sogn, Sønder herred, Bornholms amt, døbt den 28 mar. 1907 i Sct. Peders kirke, Bornholm, død den 5 jun. 1989 i Nylars sogn, Vester herred, Bornholms amt, begravet den 10 jun. 1989 på Vestermarie kirkegård.

Født på gården 10 Slg. Kølleregård i Pedersker. Boede 1937 på 10 Slg. parcel i Vestermarie. Boede 1974 på Rønnevej 43 i Vestermarie. Død på Nylars plejehjem.

Beskæftigelse: Avlsbruger.

Han blev gift med **Manna Marie Larsen**, 19 jul. 1937 i Sct. Peders kirke, Bornholm, født den 29 mar. 1905 i Pedersker sogn, Sønder herred, Bornholms amt (datter af Lavrits Peter Larsen [Avlsbruger] og Karoline Marie Jensen), døbt den 21 apr. 1905 i Sct. Peders kirke, Bornholm, død den 27 nov. 1974 i Oringe, Vordingborg Landsogn, Baarse herred, Præstø amt, begravet den 30 nov. 1974 på Vestermarie kirkegård.

Død på Statshospitalet Oringe ved Vordingborg.

*Børn:*

21104. i. Eva Karoline Olsen født 14 nov. 1937.

21105. ii. Edith Grethe Olsen født 13 jun. 1939.

21106. iii. Hans Peter Olsen født 28 mar. 1941.

21107. iv. Elly Anna Olsen født 30 jan. 1946.

14590. **Axel Olsen**, født den 8 okt. 1908 i Pedersker sogn, Sønder herred, Bornholms amt, hjemmedøbt den 11 okt. 1908 i Sct. Peders kirke, Bornholm, død den 12 okt. 1908 i

Pedersker sogn, Sønder herred, Bornholms amt, begravet den 15 okt. 1908 på Pedersker kirkegård.

Født på gården 10 Slg. Kølleregård i Pedersker. Død før fremstilling i kirken.

14591. **Karl Herman Olsen**, født den 27 nov. 1909 i Pedersker sogn, Sønder herred, Bornholms amt, døbt den 1 jan. 1910 i Sct. Peders kirke, Bornholm, død den 21 aug. 1967 i Kildevæld sogn, Sokkelund herred, Københavns amt, begravet den 24 aug. 1967 på Nyker kirkegård.

Boede 1934 på 20 Slg. parcel "Koføedsminde" i Nyker. Død på Orthopædisk Hospital i København.

Beskæftigelse: 1937 Avlsbruger.

Han blev gift med **Sofie Bendtsen**, 15 sep. 1932 i Østermarie kirke, født den 6 maj 1910 i Pedersker sogn, Sønder herred, Bornholms amt (datter af Johannes Peter Sextinius Bendtsen [Avlsbruger] og Julie Lovise Vibe), døbt den 29 maj 1910 i Sct. Peders kirke, Bornholm.

*Børn:*

21108. i. Helga Vibe Olsen født 19 maj 1934.

21109. ii. Bernt Johannes Olsen født 26 dec. 1935.

14592. **Gunnar Bøttger Olsen**, født den 3 nov. 1913 i Pedersker sogn, Sønder herred, Bornholms amt, døbt den 7 dec. 1913 i Sct. Peders kirke, Bornholm, død den 25 maj 1914 i Aakirkeby købstad, Sønder herred, Bornholms amt, begravet den 28 maj 1914 på Pedersker kirkegård.

Født på gården 10 Slg. Kølleregård i Pedersker. Død på Aakirkeby sygehus.

14593. **Dødfødt dreng**, begravet den 15 feb. 1915 på Pedersker kirkegård.

14594. **Marie Rømer Olsen**, født den 16 sep. 1921 i Pedersker sogn, Sønder herred, Bornholms amt, døbt den 16 okt. 1921 i Sct. Peders kirke, Bornholm, død den 25 dec. 2007 i Knudsker sogn, Vester herred, Bornholms amt, begravet den 29 dec. 2007 i Knudsker kirkegård.

Født på gården 10 Slg. Kølleregård i Pedersker.

Hun blev gift med **Kaj Olaf Højegaard**, 24 apr. 1942 i Sct. Knuds kirke, Bornholm, født den 19 nov. 1914 i Knudsker sogn, Vester herred, Bornholms amt (søn af Johannes Sigfred Højegaard [Avlsbruger] og Sofie Karoline Hansen), døbt den 27 dec. 1914 i Sct. Knuds kirke, Bornholm, død den 31 jul. 1994 i Knudsker sogn, Vester herred, Bornholms amt, begravet den 4 aug. 1994 på Knudsker kirkegård.

Boende 1954 "Hjørnet" i Knudsker. Boede ved sin død på Møllevangen 6 i Rønne.

Beskæftigelse: Vognmand.

*Børn:*

21110. i. Kaj Arne Højegaard født 3 jun. 1949.

21111. ii. Hanne Marie Højegaard født 9 jan. 1954.

14595. **Anna Olsen**, født den 4 maj 1923 i Pedersker sogn, Sønder herred, Bornholms amt, døbt den 10 jun. 1923 i Sct. Peders kirke, Bornholm, død den 14 feb. 2013.

Født på gården 10 Slg. Kølleregård i Pedersker.

Hun blev gift med **Gunnar Ernfred Frederiksen**, 25 jan. 1946 i Sct. Knuds kirke, Bornholm, født den 19 aug. 1920 i Jungshoved sogn, Bårse herred, Præstø amt (søn af Villiam Alfred Frederiksen [Husmand] og Rasmine Kirstine Larsen), død i 2002.

Forpagter af Vindbyholt, Roholte, Præstø.

*Børn:*  
21112. i. Mogens Ernfelt Frederiksen født 9 okt. 1952.

14597. **Poul Rømer Olsen**, født den 3 aug. 1926 i Pedersker sogn, Sønder herred, Bornholms amt, døbt den 5 sep. 1926 i Sct. Peders kirke, Bornholm.

I Kæreby.  
3 Vdg. Kroggaard. Kroggaard kan henføres til, at gården ligger i sognets yderste krog, hen imod Nylars. I 1665 pantsat til Regidse Grubbe.

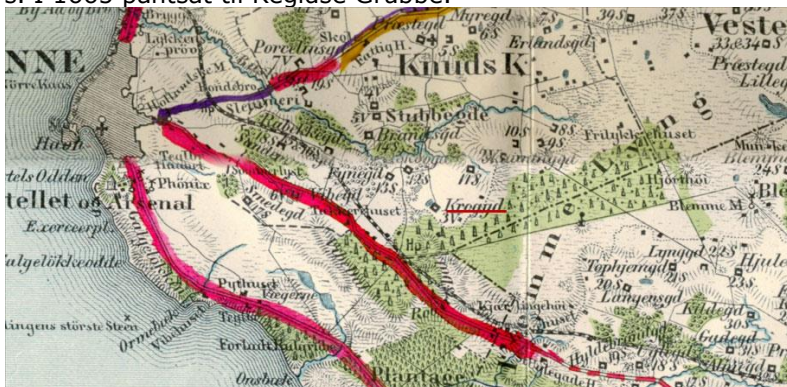

Børn:

21113. i. Jens Rømer Olsen født 11 jan. 1957.

2 Sg. Lille Sursænkegaard – Lille Suuerlykkegaard. I 1665 pantsat til Regidse Grubbe. Hjemfalden til kongen i 1691.

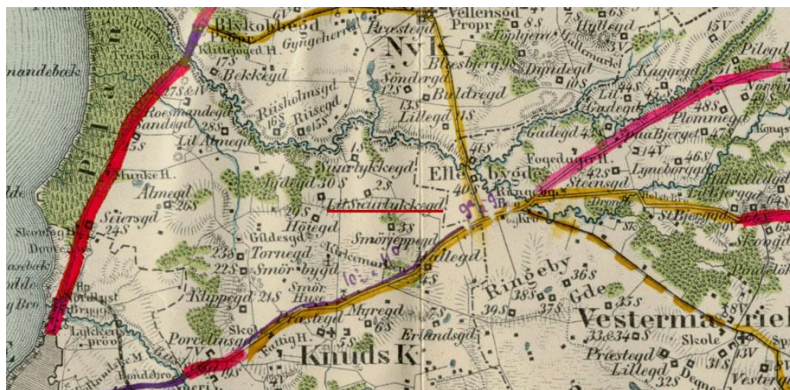

Min kære mand, vor dejlige far, svigerfar, farfar og morfar Holger Rømer Olsen Født 16. april 1928 er stille sovet ind Ll. Sursænkegård, den 1. juni 2016

Elna

Dorrit, Jørn, Verner, Lisbeth, Martin, Pernille, Lene, Camilla, Martin, Annika og Stefan  
Begravelsen finder sted tirsdag den 7. juni fra Sct. Knuds Kirke.

Han blev gift med **Elna Sode**, 31 aug. 1957 i Sct. Knuds kirke, Bornholm, født den 7 feb. 1937 i Knudsker sogn, Vester herred, Bornholms amt (datter af Karl Oluf Sode [Gårdejer] og Ottoline Holm), døbt den 21 mar. 1937 i Sct. Knuds kirke, Bornholm.

Født på gården 7 Slg. Erlandsgård i Knudsker.

*Børn:*

21114. i. Verner Olsen født 3 jul. 1960.

14599. **Helge Rømer Olsen**, født den 1 feb. 1930 i Pedersker sogn, Sønder herred, Bornholms amt, døbt den 23 feb. 1930 i Sct. Peders kirke, Bornholm, død den 8 sep. 2005 i Rønne købstad, Vester herred, Bornholms amt, begravet den 14 sep. 2005 på Rønne kirkegård.

Født på gården 10 Slg. Kølleregård i Pedersker. Boede ved sin død på Sigynsvej i Rønne.

Han blev gift med **Aase NN**.

*Børn:*

21115. i. Benny Rømer Olsen.

21116. ii. Erna Rømer Olsen.

21117.iii. Ib Rømer Olsen født 23 maj 1968.

14600. **Menni Rømer Olsen**, født den 5 sep. 1931 i Knudsker sogn, Vester herred, Bornholms amt, døbt den 24 sep. 1931 i Sct. Knuds kirke, Bornholm.

Født på gården 2 Slg. Lille Sursænkegård i Knudsker.

Hun blev gift med **Hans Bent Molin**, 27 sep. 1952 i Sct. Nicolai Kirke, Rønne, født den 19 maj 1929 i Terslev sogn, Ringsted herred, Sorø amt (søn af Karl Johan Molin [Arbejdsmand] og Klara Marie Jensen).

Boede 1952 i Beldringe.

Beskæftigelse: 1959 Gårdbestyrer.

*Børn:*

21118. i. Inge Rømer Molin født 12 okt. 1959.

14601. **Olaf Rømer Olsen**, gældende navn Olaf Rømer, født den 2 apr. 1936 i Knudsker sogn, Vester herred, Bornholms amt, døbt den 26 apr. 1936 i Sct. Knuds kirke, Bornholm.



Født på gården 2 Slg. Lille Sursænkegård i Knudsker.

14602. **Esther Due**, født den 15 mar. 1903 i Pedersker sogn, Sønder herred, Bornholms amt, døbt den 19 apr. 1903 i Sct. Peders kirke, Bornholm, død den 5 mar. 1973 i Rønne købstad, Vester herred, Bornholms amt, begravet den 9 mar. 1973 på Aa kirkegård.

Født på gården 12 Slg. Store Myregård i Pedersker. Død på Centralsygehuset i Rønne.

Folketælling: 1921 i Pedersker sogn, Sønder herred, Bornholms amt (se note 21730).

Hun blev gift med **Aage Munk Kofod**, borgerlig viet den 29 aug. 1930 ved Sandemanden i Aaker, født den 20 jul. 1899 i Pedersker sogn, Sønder herred, Bornholms amt (søn af Carl Nikolaj Kofoed [Gårdejer] og Barbara Marie Kofoed), døbt den 3 sep. 1899 i Sct. Peders kirke, Bornholm, død den 18 dec. 1985 i Rønne købstad, Vester herred, Bornholms amt, begravet den 20 dec. 1985 på Aa kirkegård.

Født på gården 8 Slg. Brogård i Pedersker. Ejede gården 56 Slg. Frostegård i Aaker. Boede ved sin død på Hans Rømersvej 28 i Aakirkeby.

Beskæftigelse: Gårdejer.

Ved Læsåen.

56 Slg. Frostegaard – Fogedgaard. I perioden 1776 - 1806 ejedes gården af Anders Hansen Frost, gården nævnes i 1813 som Frostegaard, har før den tid heddet Fogedegård, som den antagelig er kommet til at hedde, fordi Sweder Kettingh havde lejet den ud til Lûbeckernes sidste foged på Bornholm Mattheus Tidemand, solgte den i 1575 til adelsmanden Silvester Franche, som solgte den videre Henrich Brahe lensmand på Hammershus 1579 - 1587. I 1585 forærede Henrich Brahe gården til Rønne Hospital. Se Bornholmske Samlinger 1 række bind 8 side 200. Kure har ikke Schweder Kettingk, Matheus Tidemand og Silvester Franche med i sit gårdregister. 1691 indraget under kongen på grund af skatterestancer, solgt på konglig auktion i 1744.



*Børn:*

- 21119. i. Flemming Due Kofoed født 10 mar. 1932.
- 21120. ii. Jørgen Kofoed født 24 maj 1933.
- 21121. iii. Erling Due Kofoed født 23 feb. 1938.

14603. **Hedevig Margrethe Due**, født den 27 jun. 1904 i Pedersker sogn, Sønder herred, Bornholms amt, døbt den 24 jul. 1904 i Sct. Peders kirke, Bornholm, død den 4 jul. 1999 i Aakirkeby købstad, Sønder herred, Bornholms amt, begravet den 9 jul. 1999 på Aa kirkegård.

Født på gården 12 Slg. Store Myregård i Pedersker. Boede ved sin død Gregersgade 9 i Aakirkeby.

Hun blev gift med **Gunnar Juul Nielsen**, 30 mar. 1926 i Sct. Peders kirke, Bornholm, født den 17 nov. 1899 i Aaker sogn, Sønder herred, Bornholms amt (søn af Jens Theodor Nielsen [Gårdejer] og Anna Cathrine Andersen), døbt den 1 jan. 1900 i Aa kirke, død den 18 dec.

1986 i Rønne købstad, Vester herred, Bornholms amt, begravet den 20 dec. 1986 på Aa kirkegård.

Født på gården 35 Slg. Stangegård i Aaker. Overtog gården 3 Slg. Sortegård i Aaker i 1926. Boede ved sin død på Hans Rømersvej 12 i Aakirkeby. Død på Centralsygehuset i Rønne. Kirkeværge og æresmedlem i Aakirkeby Venstreforening.

Beskæftigelse: Gårdejer.

I og ved Gaden.

En udyrket jordstrimmel som gårdene kan benytte til at drive kreaturer til udmarken.

3 Slg. Sortegaard – Bakkegård – Bukkegaard. I 1610 blev gården overtaget af Michel Sort, hvis bedstefar var Aaker præsten Michel Sort, der døde i 1560. Slægten sad på gården til omkring år 1800. Bakkegård fordi garden ligger på vestskråningen af Kastelsbakken. Med hensyn til navnet Bukkegaard, er der måske tale om en læsefejl af Bakkegård, trods første ejer overtager gården i 1568, er der ingen ved navnet Buch, som tilfældet er med gårdene 14, 49 og 50 Slg. som alle ligger i Aaker og hedder Bukkegaard. I 1744 blev gården overtaget af Mogens Hansen Sort, som natten mellem d. 11 og 12 august blev slået ihjel af Herluf Aristsen og Otte Ottesen. Den gamle vej mellem Sortegaard og Ravsngaard, kaldes Herlufsgade. Herluf og Otte blev henrettet 9 jun. 1751 og deres hoveder hængt på en Stage.

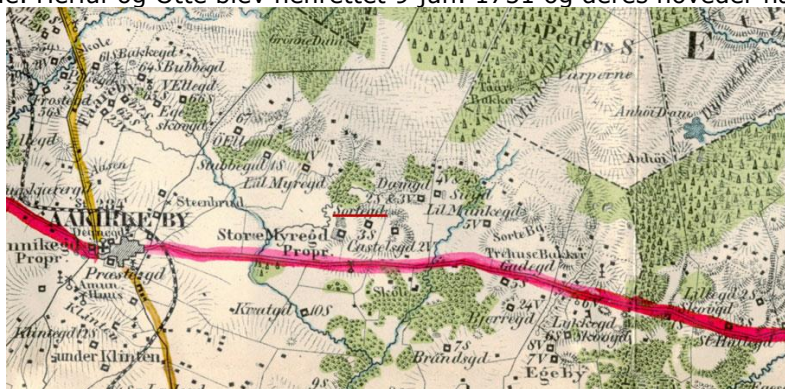

#### Børn:

- 21122. i. Ruth Gerthea Nielsen født 25 mar. 1927.
- 21123. ii. Birgit Due Nielsen født 22 maj 1928.
- 21124. iii. Erik Juul Nielsen født 21 maj 1931.
- 21125. iv. Ingrid Due Nielsen født 12 maj 1935.

14604. **Helga Due**, født den 11 jul. 1910 i Pedersker sogn, Sønder herred, Bornholms amt, døbt den 7 aug. 1910 i Sct. Peders kirke, Bornholm.

Født på gården 12 Slg. Store Myregård i Pedersker. Boede 1930 på P. G. Ramms Alle 21, 1 på Frederiksberg.

Folketælling: 1921 i Pedersker sogn, Sønder herred, Bornholms amt (se note 21731).

Hun blev gift med **Emil Johan Carlsson**, 25 sep. 1930 i Sct. Peders kirke, Bornholm, født den 19 mar. 1900 i Svedala församling, Malmöhus Län, Sverige (søn af Carl Pålsson [Gaardbruker] og Marie Pålsson).

Boede i København.

Beskæftigelse: Fuldmægtig ved de Svenske statsbaners rejsebureau.

14605. **Marie Due**, født den 8 jun. 1912 i Pedersker sogn, Sønder herred, Bornholms amt, døbt den 9 jul. 1912 i Sct. Peders kirke, Bornholm, død den 13 aug. 2002 i Nylars sogn, Vester herred, Bornholms amt, begravet den 17 aug. 2002 på Pedersker kirkegård.





14609. **Aage Brandt**, født den 2 feb. 1917 i Bodilsker sogn, Sønder herred, Bornholms amt, døbt den 4 mar. 1917 i Sct. Bodils Kirke, Bodilsker.

Født på gården Degnegård i Bodilsker.

Folketælling: 1921 i Bodilsker sogn, Sønder herred, Bornholms amt (se note 21734).

14610. **Margrethe Olsen** (Se ægteskab med nummer 13012.)

14611. **Gudrun Marie Olsen**, født den 8 mar. 1924 i Pedersker sogn, Sønder herred, Bornholms amt, døbt den 27 apr. 1924 i Sct. Peders kirke, Bornholm.

Født på gården 8 Vdg. Vasegård i Pedersker.

14612. **Rigmor Olsen**, født den 19 okt. 1928 i Pedersker sogn, Sønder herred, Bornholms amt, døbt den 25 nov. 1928 i Sct. Peders kirke, Bornholm.

Født på gården 8 Vdg. Vasegård i Pedersker.

14613. **Kristian Peder Madsen**, født den 9 jun. 1903 i Nylars sogn, Vester herred, Bornholms amt, døbt den 2 aug. 1903 i Nylars kirke, død den 29 okt. 1974 i Rønne købstad, Vester herred, Bornholms amt, begravet den 1 nov. 1974 på Nylars kirkegård.

Født på gården 28 Slg. Fejleregård i Nylars som han overtog efter sin far i 1929. Medlem af menighedsrådet ved Sct. Nicolaj kirke i Rønne. Boede ved sin død i Østervoldgade 52 i Rønne. Død på Centralsygehuset i Rønne.

Beskæftigelse: Gårdejer.

Ved kirken.

28 Slg. Fejleregaard – Kølleregard. Navnet Fejleregård skulle komme af violinspiller- "en Feilera". "Enj Feila" er en Fiolin. og da dem, der ikke kan bornholmsk og har lavet landkort, har fået det til Fejleregaard ved at tro, at "i" her har j-lydværdi.. Vedr. Kjøllegård, så er det antagelig slægtsnavnet Kiøller, men I Kures gårdregister er der ingen der heder Kjøllet.

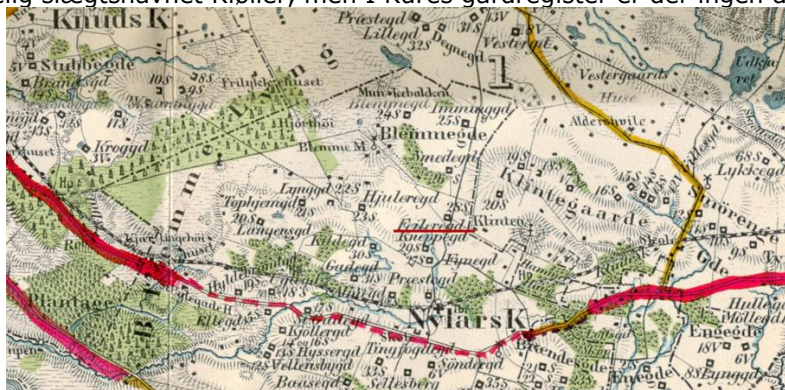

Han blev gift med **Gerda Marie Jensen**, 14 jun. 1929 i Vestermarie kirke, født den 15 mar. 1902 i Østerlarsker sogn, Øster herred, Bornholms amt (datter af Valdemar Sinius Jönson [Husmand] og Kristine Nikoline Andersen), døbt den 25 apr. 1902 i Østerlars kirke, død den 19 jul. 1982 i Rønne købstad, Vester herred, Bornholms amt, begravet den 21 jul. 1982 på Nylars kirkegård.

Boede ved sin død "De gamles hjem" i Rønne.

#### Børn:

- 21130. i. Else Anine Madsen født 30 mar. 1930.
- 21131. ii. Poul Christian Madsen født 5 mar. 1932.
- 21132. iii. Gunnar Christian Madsen født 20 mar. 1933.
- 21133. iv. Helga Madsen født 19 sep. 1935.
- 21134. v. Jørgen Peter Madsen født 28 okt. 1938.

14614. **Johannes Rømer Madsen**, født den 19 jan. 1906 i Nylars sogn, Vester herred, Bornholms amt, døbt den 1 apr. 1906 i Nylars kirke, død den 22 okt. 1988 i Neksø købstad, Sønder herred, Bornholms amt, bisat den 25 okt. 1988 fra Sct. Peders kirke, Bornholm, urne nedsat den på Neksø kirkegård.

Født på gården 28 Slg. Fejleregård i Nylars. Ejede gården 6 Vdg. Klinteby i Ibsker. Død på Neksø sygehus. Boede ved sin død på Østre Slantrevej 9 i Ibsker.

Beskæftigelse: 1938 Gårdejer.

I Klinby.

6 Vdg. Østre Klintebygaard – Klinby – I Klindby – Fuglsangsgaard - Gaggegaard. Efter 1060, hvor biskop Egino fra Dalby Kloster var på Bornholm for at omvende Bornholmerne til Kristendom, blev 6 og 20 Vdg. gårde i Klinteby givet som sjælegaver til Dalby Kloster, der i 1303 videreskødte dem til Lund domkapitlet. Men gården må være videreskødet til adelsmanden Trud Myhre, så han d. 29 jun. 1489 kun videregave den til sin søn Peder Myhre, som måtte skifte med sin søster Karin i Rønne. Herefter bliver næste ejer hans søn Hans Pedersen Myhre, og nu er det hans datter Mette Hansdatter Myhre, der arver gården. Hun gifter sig med landsdommer Peder Hansen Uf på Simlegård. Fuglsangsgård arves af deres dattersøn Claus Gagge, hvis farfar var Jurisdiktionsfoged Henning Gagge. Claus Gagge med familie dør af pest i 1654, men datterdatter Kirsten Kofoed overlever og arver Fuglsangsgård, sammen med mange andre gårde, men boede ikke her. Hun ejede bl.a. sædegården Vællensgård, hvor hun boede. Efter Claus Gagge kaldtes gården Gaggegaard.



Han blev gift med **Marie Oline Schow**, 3 maj 1938 i Sct. Nicolai Kirke, Rønne, født den 17 jun. 1909 i Bodilsker sogn, Sønder herred, Bornholms amt (datter af Jens Kristian Schow [Gårdejer] og Martha Eleonora Helene Hansen), døbt den 19 jun. 1909 i Sct. Bodils Kirke, Bodilsker, død den 28 aug. 1995 i Neksø købstad, Sønder herred, Bornholms amt, bisat den 1 sep. 1995 fra Neksø kirke, urne nedsat den på Neksø kirkegård.

Født på gården 38 Slg. I Skoven i Bodilsker. Boede ved sin død på alderdomshjemmet Nørremøllecentret i Neksø.

*Børn:*

21135. i. Inger Marie Madsen født 7 sep. 1939.

14615. **Niels Emil Madsen**, født den 20 dec. 1907 i Nylars sogn, Vester herred, Bornholms amt, døbt den 9 feb. 1908 i Nylars kirke, død den 5 jan. 1990 i Rønne købstad, Vester herred, Bornholms amt, begravet den 12 jan. 1990 på Rønne kirkegård.

Født på gården 28 Slg. Fejleregård i Nylars. Boede 1963 i Knudsker. Overtager gården 6 Slg. Store Myregård i Knudsker den 16 sep. 1946. Han blev gift med sin husbestyrerinde. Han solgte gården 1 maj 1967, hvor de flyttede til Sdr. Alle 71 i Rønne. Efter Dagnys død i 1983 flyttede han til Soldaterstræde 16 i Rønne, hvor han boede til sin død.

Beskæftigelse: Gårdejer.

På Halle.



[illegible]

Født på gården 12 Slq. Lille Knudegård i Klemensker.

21136. i. Ruth Munk Madsen født 17 jun. 1946.  
21137. ii. Niels-Christian Munk Madsen født 2 sep. 1949.  
21138.iii. Ingrid Munk Madsen født 2 aug. 1954.  
21139.iv. Frank Ruben Munk Madsen født 7 maj 1956.  
21140. v. Bjarne Benjamin Munk Madsen født 7 dec. 1960.

Født på gården 28 Slq. Feileregård i Nylars.

Født på gården 28 Slq. Feileregård i Nylars. Død på Plejehjemmet i Nylars.

Købte i 1934 gården 2 Slg. Søndre Skrubbegård (Nordholt) i Klemensker ved et fogedudlægsskøde for 45.000 kr. De solgte i 1936 gården og flyttede til 40 Slg. Lille Spagergård i Østerlars. Boede ved sin død på Klørvænget 14 i Aakirkeby.

21141. i. Peter Valdemar Jensen født 2 mar. 1934.

14618. **Dagney Elisabeth Madsen**, født den 14 okt. 1910 i Vestermarie sogn, Vester herred, Bornholms amt, døbt den 20 nov. 1910 i Vestermarie kirke, død den 28 jan. 2001 i Nylars sogn, Vester herred, Bornholms amt, begravet den 2 feb. 2001 på Vestermarie kirkegård.

Boede ved sin død på Plejehjemmet i Nylars.

Folketælling: 1921 i Vestermarie sogn, Vester herred, Bornholms amt (se note 21735).

Hun blev gift med **Aksel Krag**, 6 sep. 1934 i Sct. Bodils Kirke, Bodilsker, født den 27 apr. 1909 i Østermarie sogn, Øster herred, Bornholms amt (søn af Oluf Laurentius Krag [Gårdejer] og Petra Tolvdine Marcher), hjemmedøbt den 27 apr. 1909, døbt den 14 okt. 1909 i Østermarie kirke, død den 25 apr. 1981 i Vestermarie sogn, Vester herred, Bornholms amt, begravet den 29 apr. 1981 på Vestermarie kirkegård.

Født på gården 80 Slg. Toftegård i Østermarie. Boende 68 Slg. fortov "Dalshøj" i Vestermarie. Boede ved sin død Egene 3 i Vestermarie.

Beskæftigelse: 1934 Avlsbruger.

*Børn:*

21142. i. Grethe Krag.

21143. ii. Birgit Elisabeth Krag født 14 mar. 1940.

14619. **Holger Kristian Madsen**, født den 20 dec. 1914 i Vestermarie sogn, Vester herred, Bornholms amt, døbt den 17 jan. 1915 i Vestermarie kirke, død den 11 feb. 1999 i Neksø købstad, Sønder herred, Bornholms amt, begravet den 17 feb. 1999 på Neksø kirkegård.

Boede 1946 på Bygaden i Aakirkeby. Boede ved sin død i Kirkestræde 47 i Neksø.

Beskæftigelse: Avlsbruger.

Folketælling: 1921 i Vestermarie sogn, Vester herred, Bornholms amt (se note 21736).

Han blev gift med **Astrid Hansen**, 5 nov. 1946 i Østermarie kirke, født den 10 maj 1914 i Ibsker sogn, Øster herred, Bornholms amt (datter af Andreas Christian Julius Hansen [Avlsbruger] og Bodil Hansine Larsen), døbt den 21 jun. 1914 i Sct. Ibs kirke, død den 26 maj 1991 i Rønne købstad, Vester herred, Bornholms amt, begravet den 29 maj 1991 på Neksø kirkegård.

Boede ved sin død i Kirkestræde 47 i Neksø. Død på Centralsygehuset i Rønne.

14620. **Anna Sofie Madsen** (Se ægteskab med nummer 9791.)

14621. **Lilly Madsen**, født den 4 apr. 1915 i Vestermarie sogn, Vester herred, Bornholms amt, døbt den 25 apr. 1915 i Vestermarie kirke.

Født på gården 37 Slg. Ringebygård i Vestermarie.

Hun blev gift med **Hans Henry Nielsen Gerding**, 15 apr. 1936 i Vestermarie kirke, født den 15 apr. 1910 i Bromme sogn, Alsted herred, Sorø amt (søn af Mads Nielsen Gerding [Gartner og gaardbestyrer i Bromme, Sorø] og Laura Kirstine Hansen), døbt den 10 jul. 1910 i Bromme kirke.

Overtog gården 61 Slg. Baunegård i Aaker i 1936.

Beskæftigelse: Gårdejer.

I og ved Faareby.

61 Slg. Baunegaard – Bakkegaard – På Bakken. Gården ligger på Bavnebakken, som den blev kaldt for, på toppen var en Bavn (en brændestabel), der kunne tændes, hvis der var landgang af fremmede magter, så kunne man alarmere på denne måde.

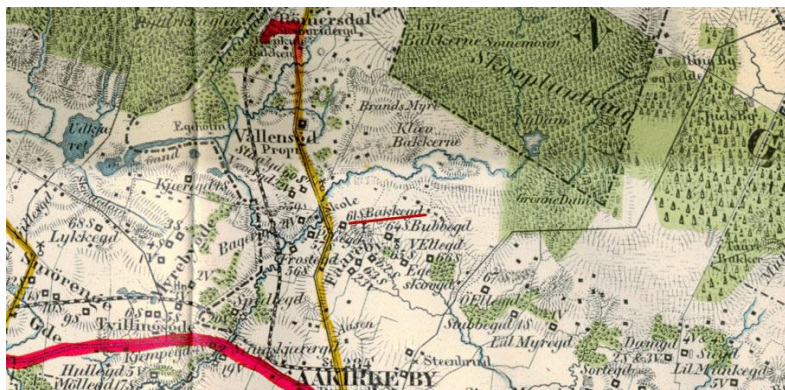

#### Børn:

- 21144. i. Niels Gerding født 29 jul. 1941.
- 21145. ii. Else Marie Gerding født 29 jun. 1946.

14622. **Johannes Madsen**, født den 13 jun. 1909 i Vestermarie sogn, Vester herred, Bornholms amt, døbt den 11 jul. 1909 i Vestermarie kirke, død den 10 maj 1988 i Aakirkeby købstad, Sønder herred, Bornholms amt, begravet den 16 maj 1988 på Aa kirkegård.

Født på gården 2 Vdg. Myrebygård i Vestermarie. Boede ved sin død på Birgersvej 1 i Aakirkeby. Ugift.

Folketælling: 1921 i Vestermarie sogn, Vester herred, Bornholms amt (se note 21737).

14623. **Esther Madsen**, født den 25 jul. 1911 i Vestermarie sogn, Vester herred, Bornholms amt, døbt den 3 sep. 1911 i Vestermarie kirke, død den 22 nov. 1983 i Rønne købstad, Vester herred, Bornholms amt, begravet den 25 nov. 1983 på Nylars kirkegård.

Født på gården 2 Vdg. Myrebygård i Vestermarie. Død på Centralsygehuset i Rønne.

Folketælling: 1921 i Vestermarie sogn, Vester herred, Bornholms amt (se note 21738).

Hun blev gift med **Villy Frederik Müller**, 14 sep. 1934 i Vestermarie kirke, født den 26 maj 1905 i Nylars sogn, Vester herred, Bornholms amt (søn af Jakob Nicolaj Müller [Gårdejer] og Marie Hansine Frederikke Kofoed), døbt den 25 jun. 1905 i Nylars kirke, død den 3 aug. 1994 i Nylars sogn, Vester herred, Bornholms amt, begravet den 8 aug. 1994 på Nylars kirkegård.

Født på gården 19 Slg. Hyldebrandsgård i Nylars som han overtog efter sin far i 1934. Boede ved sin død på Rønnevej 106 i Nylars.

Beskæftigelse: Gårdejer.

I Uglegaden.

Har også heddet Ulegaden. som antagelig er en forkert oversættelse af Ulvegaden, som på gammel bornholmsk stavedes vl(v)gaden, hvor det første v havde u - lydværdi og det næste v ofte udelades efter reglen, at man ikke har 3 konsonanter efter hinanden. På bornholmsk hedder en ugle "inj Ôgla". I følge Zahrtmann ejedes 18 Slg. Uglegård i 1640 af Peder Vlv, hvor det sidste v, kan have lydværdien f, hvorfor det ofte bliver til Ulf, han benævnes også Peder Ulf. Uglegade eller Ulvegade er en kreatursti, som førte op til Blemmelyng, hvor der var fælles græsningsmuligheder.

19 Slg. Hyldebrandsgaard – Hyldegaard. I Kures gårdregister er det Rasmus Hillebrand, der overtager gården i 1598, så det må antages, at det er dette slægtsnavn, der har givet gården navn.

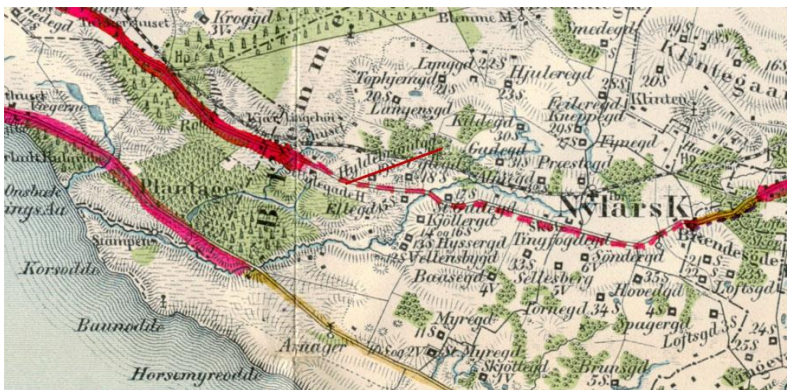

*Børn:*

- 21146. i. Elisabeth Müller født 18 apr. 1937.
- 21147. ii. Carl Jakob Müller født 7 mar. 1939.
- 21148. iii. Annemari Müller født 3 okt. 1944.
- 21149. iv. Jens Frederik Müller født 4 mar. 1947.
- 21150. v. Bodil Margrethe Müller født 26 feb. 1948.
- 21151. vi. Karen Kirstine Müller født 29 apr. 1949.
- 21152. vii. Knud Erik Müller født 4 feb. 1951.
- 21153. viii. Agnethe Müller født 1 sep. 1952.

14624. **Ove Peder Madsen**, født den 21 okt. 1908 i Hasle købstad, Nørre herred, Bornholms amt, døbt den 26 dec. 1908 i Hasle kirke, Bornholm, død den 19 dec. 1981 i Gudhjem sogn, Øster herred, Bornholms amt, begravet den 22 dec. 1981 på Gunderslev kirkegård.

Boende 2 Vdg. fortov "Skovbrynet" i Klemensker. Boede senere (1945) på 4 Slg. fortov "Virkelyst" Aaløse i Østermarie. Derefter blev han soldaterhjemsbestyrer i Køge. Død på Plejehjemmet i Gudhjem.

Beskæftigelse:  
1933 Landmand.  
1935 Arbejdsmand.  
1945 Avlsbruger.



Folketælling: 1921 i Østerlarsker sogn, Øster herred, Bornholms amt (se note 21739).

Han blev gift med **Hedevig Kofoed Pihl**, 10 maj 1933 i Østerlars kirke, født den 1 jul. 1913 i Vestermarie sogn, Vester herred, Bornholms amt (datter af Janus Jørgen Pihl [Arbejdsmand] og Kristine Petrea Jacobine Ottilia Kofoed), døbt den 10 aug. 1913 i Vestermarie kirke, død den 7 dec. 1973 i Præstø sogn, Bårse herred, Præstø amt, begravet på Gunderslev kirkegård.

Beskæftigelse: Bestyrer af sømandshjem i Fakse Ladeplads.

*Børn:*

- 21154. i. Vilmer Kofoed Madsen født 16 apr. 1935.
- 21155. ii. Svend Aage Kofoed Madsen født 7 jun. 1936.
- 21156. iii. Arne Kofoed Madsen født 22 sep. 1937.
- 21157. iv. Vagn Kofoed Madsen født 12 feb. 1941.
- 21158. v. Niels Holger Kofoed Madsen født 29 jun. 1945.
- 21159. vi. Hanne Marie Kofoed Madsen født 29 jun. 1945.



14625. **Else Marie Madsen**, født den 22 apr. 1917 i Østerlarsker sogn, Øster herred, Bornholms amt, døbt den 3 jul. 1917 i Østerlars kirke.

Folketælling: 1921 i Østerlarsker sogn, Øster herred, Bornholms amt (se note 21740).



14626. **Henning Hansen**, født den 19 aug. 1920 i Nylars sogn, Vester herred, Bornholms amt, døbt den 26 sep. 1920 i Nylars kirke, død den 20 apr. 1994 i Nylars sogn, Vester herred, Bornholms amt, begravet den 23 apr. 1994 på Nylars kirkegård.

Født på gården 11 Slg. Lille Myregård i Nylars som han overtog efter sin far.

Beskæftigelse: Gårdejer.

Strandbygaarde.

11 Slg. Lille Myregård - Oven Arnager - Søndergaard - Skræddergaard. Vedr. de 2 første navne og adelsmanden Trud Myhre, der også ejede 11 Slg. Vedr. Søndergaard kan navnet muligvis skyldes, at gården ligger sønden for kirken - Skræddergaard, skyldes muligvis at en beboer har været skrædder eller haft det som øgenavn.

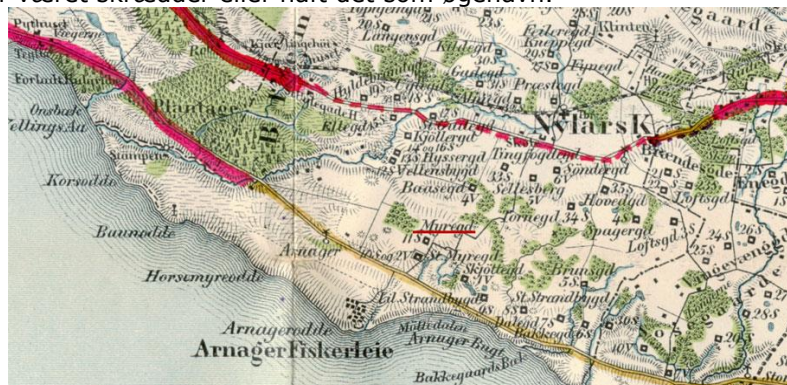

Han blev gift med **Jenny Kristine Olsen**, 28 apr. 1957 i Lyng Kirke, Sorø, født den 17 mar. 1926 i Nylars sogn, Vester herred, Bornholms amt (datter af Kristian Søren Olsen [Parcellist] og Agnes Christine Jensen), døbt den 25 apr. 1926 i Nylars kirke, død den 13 jun. 2010 i Nylars sogn, Vester herred, Bornholms amt.

#### Børn:

- 21160. i. Irene Hansen født 14 maj 1957.
  - 21161. ii. Axel Hansen født 5 sep. 1958.
  - 21162. iii. Jette Hansen født 6 nov. 1960.
  - 21163. iv. Marianne Hansen født 10 maj 1963.
14627. **Bjørn Kirketerp Rømer**, født den 28 feb. 1898 i Østermarie sogn, Øster herred, Bornholms amt, døbt den 3 apr. 1898 i Østermarie kirke, død i 1990, begravet på Stouby kirkegaard.

Født på gården 17 Vdg. Gyldensgård i Østermarie.

Beskæftigelse:

1931 Arbejdsmand.

1968 Ringer ved Stouby kirke.

Bjørn Kirketerp Rømer, ringer ved Stouby kirke gennem 34 aar, fylder 70 aar paa onsdag(1968). Stouby kirke ligger ca. 3 km fra Stouby, men alligevel centralt omtrent midt i det store sogn. Kun folk bosiddende i kirkens nærmeste periferi kan dagligt høre kirkeklokken, naar solen ringes op eller ned. I Stouby kan ringningen f. eks. kun høres en stille morgen eller aften, naar der samtidig med klokken lyd indtræder en af de pludselige pauser i de stedse voksende trafiklarm. Saa standser man op, fornemmer maaske i et glimt lidt om slægters gang og lidt af den store sammenhæng, samtidig med at man altsaa registrerer, at nu ringer Rømer solen op eller ned. Bjørn Kirketerp Rømer, med fulde navn, har ringet med kirkeklokken daglig i 34 aar og har ogsaa kaldt sammen til søndagsprædiken, kirkehøjtid og mangen en tung afskedstagen. Fra taarnet kan han skue over det meste af sognet, over skov, marker og fjord, og sceneriet tager sig vel nok særlig godt ud, naar man ser det hele lidt fra oven. Bjørn Rømer, som ser forbavsende ung ud, fylder 70 aar onsdag d. 28. ds. Han har kun været arbejdsløs en dag i sit liv, og det var nærmest en frygtelig oplevelse, siger han. Han var indtil sidste efteraar baade kirkebetjent og graver, men

overlod da sidstnævnte hverv til yngre kræfter. De mange aar i Jylland har ikke helt udvisket hans bornholmske accent. Han er født i Øster Marie sogn og har gaaet skole i Svaneke, er ud af en gammel bornholmsk landmandsslægt og har stadigvæk en svaghed for landbrug, hvis det altsaa kunne drives som hobby og med hestekraft... Bjørn Rømers fødehjem hed Gyllensgaard. Den var paa 125 tdr. land, og Bjørn var den ældste af en børneflokk paa 7. Kun min yngste bror og jeg havde interesse for landbrug, fortæller han, de andre ville studere. I mit barndomshjem havde vi meget at gøre, med hesteopdræt, og det var ofte min bestilling at ride plage til, hvilket jeg nu heller ikke var særlig ked af. Bjørn Rømer har været langt omkring, inden han i trediveerne blev Stoubyborger. Hans vej gik i første omgang fra Bornholm til Lolland, hvor hans far købte gaard, og Bjørn Rømer var her forkarl hos sin far i 7 aar. Han kom til Jylland nærmere bestemt Bjerre herred, i 1923, da han fik plads paa Evasminde i Urlev, og i de følgende aar lærte han egnen nærmere at kende som medhjælper paa forskellige gaarde i disse aar mødte han ogsaa sin tilkommende, fru Kamma, paa Bjeld Overgaard. Som gifte folk opholdt Kamma og Bjørn Rømer sig en tid lang paa Sjælland. Det var i begyndelsen af trediveerne og det var her, at den senere kirkebetjent oplevede at være arbejdsløs en enkelt dag, men i betragtning af de dages alt andet end rosenrøde arbejdsmuligheder, var dette nok ikke saa slemt endda. Bjørn Rømer fik stillingen som kirkebetjent og graver ved Stouby kirke i efteraaret 1934 og lod dengang opføre et nyt hus lige i nærhed af kirken. Jeg har arbejdet ved kirken under tre præster, fortæller han, Fenger Eriksen, J. Chr. Karstoft og Kolind Andersen. Jeg har ogsaa ved siden af i 25 vintre arbejdet i præstens skov og i 25 somre givet en haand med i høsten hos gdr. Watson i Belle. Det var i arbejdsmæssig henseende en stor lettelse, da vi for en halv snes aar siden fik installeret oliefyre i kirken. Fyret har været i gang, siden vi efter installeringen trykkede paa knappen, og nu er der ogsaa ved sommertid behageligt tempereret i Stouby kirke. Da vi havde koksfyre, som vi for resten fyrede med stødbrænde i under krigen, maatte jeg med henblik paa søndagsgudstjenesten tænde op allerede lørdag morgen og derefter i det følgende døgn se til fyret hver anden time. Fru Rømer har ogsaa lært den kunst at ringe med kirkeklokken, og hun fik nok sit livs forskrækkelse, da hun en aftenstund for nogle aar siden var gaaet op for at ringe solen ned. Som akkompagnement til klokkeslagene hørte hun nede fra kirken, forekom det hende, en mærkelig klirrende lyd. Akkurat som om en eller anden ret støjende var ved at tømme kirkebøssen for dens indhold. Lyden holdt op, saa snart hun var færdig med at ringe, og da hun noget beklemmt kom ned fra taarnet, var alt roligt og kirkebøssen urørt. Da hun dagen efter gik for igen at røre klokken, tog hun to af sine døtre med og posterede dem ved indgangsdøren, for nu skulle mysteriet, hvis det gentog sig, opklares. Saa snart klokken faldt i slag, var den mærkelige lyd der igen, og den viste sig at stamme fra en flagermus, som havde forpuddet sig bag en tavle over indgangsdøren. Den reagerede med vedholdende skrigen paa lydbølgerne fra kirkeklokken, og saadan har saa meget sin naturlige aarsag. Bjørn Rømer synes, at det endnu er alt for tidligt at lægge op, men har dog paa sine "halvgamle" dage faaet lidt mere tid til at dyrke sine interesser. Han skærer i træ og laver f. eks. i sit hobbyrum manglebræt og mange sjove træfigurer. Han har altid haft meget at bestille, men har ogsaa haft en dygtig hjælperske. Som afslutning paa denne samtale siger han: Havde jeg ikke haft den kone, jeg har ..., men bliver her afbrudt af fru Rømer. At det var en meget fin kompliment, han blev afbrudt i, kan der imidlertid ikke herske ringeste tvivl om ...

Han blev gift med **Kamma Rønsholt Thomsen**, 17 apr. 1929 i Stouby kirke, født den 8 apr. 1908 i Stouby sogn, Bjerre herred, Vejle amt, død i 2004, begravet på Stouby kirkegaard.

*Børn:*

21164. i. Ida Rømer født 20 mar. 1931.

21165. ii. Eva Rømer født 8 okt. 1934.

21166. iii. Lis Rømer født 15 dec. 1936.

14628. **Wagn Kirketerp Rømer**, født den 15 maj 1899 i Østermarie sogn, Øster herred, Bornholms amt, døbt den 18 jun. 1899 i Østermarie kirke, død i 1986 i Fredericia, begravet på Christians kirkegaard, Fredericia.

Født på gården 17 Vdg. Gyldensgård i Østermarie. Boede 1926 på Niels Finsens Alle 84 i Søborg. Boede 1938 på Odinsvej 5 i Fredericia.  
Udlært som Maskinarbejder 12 mar. 1921 i Holeby.

Ingeniør fra Odense Maskinbygnings Teknikum 19 okt. 1923.

A/S Titan 1 nov. 1923-31. aug. 1925 og A/S Vølund 1 Sep. 1925-20 feb. 1931 som Ingeniør.  
Plovfabriken Mullerup i Ullerslev 20 feb. 1931-15 jun. 1934 som Driftsleder.

A/S Ernst Voss' Fabrik, Fredericia, 15 jun. 1934 som Driftsleder.

Han blev gift med **Inger Johanne Willejus Blichfeld**, 19 maj 1925 i Nørre Åby kirke, født den 25 feb. 1899 i Sankt Mikkel sogn, Slagelse herred, Sorø amt (datter af Vilhelm Esben Blichfeld [Forvalter] og Gundel Cæcilie Johanne Willejus), døbt den 14 maj 1899 i Sankt Mikkel kirke, Slagelse, død i 1995 i Fredericia, begravet på Christians kirkegaard, Fredericia.

*Børn:*

- 21167. i. Ole Blichfeld Rømer født 15 maj 1926.
- 21168. ii. Per Blichfeld Rømer født 3 jan. 1928.
- 21169. iii. Birthe Blichfeld Rømer født 13 jun. 1929.
- 21170. iv. Hanne Blichfeld Rømer født 30 dec. 1932.
- 21171. v. Jette Blichfeld Rømer født 9 jan. 1938.
- 21172. vi. Jens Blichfeld Rømer født 27 aug. 1942.

14629. **John Kirketerp Rømer**, født den 13 mar. 1901 i Østermarie sogn, Øster herred, Bornholms amt, hjemmedøbt 24 mar. 1901, døbt den 30 jun. 1901 i Østermarie kirke, død i 1986.

Født på gården 17 Vdg. Gyldensgård i Østermarie. Boede 1933 i Maribo. Boede 1940 på Leonora Christinas Vej 9 i Maribo.

Realeksamen 1917, derefter bankuddannet i Den Danske Andelsbank. Sekondløjtnant 1925. Bankkasserer i Diskonto- og Laanbanken i Maribo 1926. 1929-38 Formand for den lokale K.F.U.M.

Han blev gift med **Ellen Margrethe Larsen**, 6 sep. 1928 i Frederikshavn Kirke, født den 31 jan. 1905 i Frederikshavn købstad, Horns herred, Hjørring amt (datter af Lars Christian Larsen [Handelsagent] og Caroline Frederikke Simonsen), hjemmedøbt den 27 apr. 1905, døbt den 27 aug. 1905 i Frederikshavn Kirke.

14630. **Kate Kirketerp Rømer** (Se ægteskab med nummer 13134.)

14631. **Ole Kirketerp Rømer**, født den 31 okt. 1906 i Østermarie sogn, Øster herred, Bornholms amt, døbt den 18 nov. 1906 i Østermarie kirke, død den 8 jun. 1924 i Maribo købstad, Musse herred, Maribo amt.

Født på gården 17 Vdg. Gyldensgård i Østermarie. Drukneulykke paa Maribo Sø.

14632. **Leif Kirketerp Rømer**, født den 21 jan. 1908 i Østermarie sogn, Øster herred, Bornholms amt, døbt den 22 mar. 1908 i Østermarie kirke.

Født på gården 17 Vdg. Gyldensgård i Østermarie. Uddannet som Maskinmester paa Københavns Maskinistiskole 1932 og opnaaet Elektro-Installatøreksamen i 1936. Boede 1936 i Grøndals sogn i København. Elektricitetsværksbestyrer i Svaneke.

Han blev gift med **Else Margrethe Martinsen**, 24 okt. 1936 i Maribo domkirke, født den 6 jan. 1910 i Maribo købstad, Musse herred, Maribo amt (datter af Ole Peder Martinsen [Lærer] og Haraldine Johanne Nielsen).

*Børn:*

- 21173. i. Frode Kirketerp Rømer født 21 nov. 1938.

14633. **Jens Morten Emil Kirketerp Rømer**, født den 17 jan. 1909 i Østermarie sogn, Øster herred, Bornholms amt, døbt den 28 feb. 1909 i Østermarie kirke.

Født på gården 17 Vdg. Gyldensgård i Østermarie. Uddannet som Landmand 1927-28 paa Næsgaard Agerbrugsskole. 1930-31 Korint Landbrugsskole. Paa Island 1 maj 1932-1 nov.

1933 som Fodermester. 1934 Kontrolassistent paa Fyen. 1936 købt »Sølyst« i Holmsland pr. Ringkøbing.

Han blev gift med **Nanna Holmsland**, 29 okt. 1936, født den 29 okt. 1909.

*Børn:*

21174. i. Herdis Rømer født 31 okt. 1937.

21175. ii. Inger Rømer født 15 feb. 1940.

14634. **Maja Kirketerp Rømer**, født den 3 okt. 1910 i Østermarie sogn, Øster herred, Bornholms amt, hjemmedøbt 15 okt. 1910, død den 5 mar. 1911 i Østermarie sogn, Øster herred, Bornholms amt, begravet den 10 mar. 1911 på Østermarie kirkegård.

Født på gården 17 Vdg. Gyldensgård i Østermarie.

14635. **Marie Johanne Rømer Sonne** (Se ægteskab med nummer 9671.)

14636. **Knud Rømer Sonne**, født den 5 nov. 1899 i Neksø købstad, Sønder herred, Bornholms amt, hjemmedøbt den 4 dec. 1899, døbt den 3 jun. 1900 i Neksø kirke, død den 22 aug. 1977 i Burnaby, British Columbia, Canada, folketælling 1921 i Rønne købstad, Vester herred, Bornholms amt (se note 21741).

Udvandret 4 jul. 1924 til Winnipeg, Amerika.

Beskæftigelse: Farmer

Han blev gift med (1) **Valborg Ellen Carlsen**.

*Børn:*

21176. i. Edvard Johan Romer Sonne født 4 aug. 1929.

Han blev gift med (2) **Bertha Dewolfe**.

14637. **Ingrid Rømer**, født den 15 sep. 1906 i Svaneke købstad, Øster herred, Bornholms amt, hjemmedøbt den 5 okt. 1906, døbt den 1 apr. 1907 i Svaneke kirke, død i 1996.

Født på Svanegården i Svaneke.

Hun blev gift med **Sigurd Ishøy**, 24 jul. 1928 i Svaneke kirke, født den 11 mar. 1900 i Vejle Købstad sogn, Nørvang herred, Vejle amt (søn af Christian Frederik August Ishøy [Lærer ved Vejle Latin og Realskole] og Andrea Oliva Thorsager), døbt den 13 maj 1900 i Vejle kirke, død den 22 mar. 1942 på Rigshospitalet, København, begravet den 27 mar. 1942 på Gentofte kirkegaard.

De blev skilt.

Boede 1928 i Drejøgade, København. Boede ved sin død på Roskildevej 327 i Rødovre.

Beskæftigelse: Arkitekt.

*Børn:*

21177. i. Jørgen Rømer Ishøy født 22 jul. 1929.

14638. **Paula Rømer**, født den 15 sep. 1906 i Svaneke købstad, Øster herred, Bornholms amt, hjemmedøbt den 5 okt. 1906, døbt den 1 apr. 1907 i Svaneke kirke.

Født på Svanegården i Svaneke.

Beskæftigelse: Sygeplejerske på Frederiksberg Hospital.

14639. **Gudrun Rømer**, født den 23 aug. 1908 i Svaneke købstad, Øster herred, Bornholms amt, døbt den 14 okt. 1908 i Svaneke kirke.

Født på Svanegården i Svaneke. 2 børn.

Hun blev gift med **Hans Holger Kristensen**, 18 nov. 1932 i Svaneke kirke, født den 21 maj 1903 i Neksø købstad, Sønder herred, Bornholms amt (søn af Kristen Mortensen Kristensen [Lærer og Organist] og Mathea Oliva Holm), døbt den 28 jun. 1903 i Neksø kirke.

Ansæt hos Nordisk Gummi og Gutaperka Kompagni i København.

Beskæftigelse: Salgschef.

14640. **Kirsten Jespersen Rømer**, født den 16 sep. 1898 i Klemensker sogn, Nørre herred, Bornholms amt, døbt den 23 okt. 1898 i Klemensker kirke, død den 20 jan. 1983, begravet på Svaneke kirkegård.

Født på gården 65 Slg. Skovgård i Klemensker.

Hun blev gift med **Aage Gram Engel**, 20 okt. 1925 i Klemensker kirke, født den 21 jun. 1897 i Svaneke købstad, Øster herred, Bornholms amt (søn af Emil Otto Engel [Bankdirektør i Gudhjem] og Anna Kathrine Gram), døbt den 25 jul. 1897 i Svaneke kirke, død den 18 aug. 1969 i Maglegårds sogn, Sokkelund herred, Københavns amt, bisat den 21 aug. 1969 fra Mariebjerg krematorium, urne nedsat den på Svaneke kirkegård.

Boede 1925 i København. Boede 1930 på Stakkesund 3, 3 i København. Boede ved sin død på Strandvejen 138, C2, th. i Hellerup.

Beskæftigelse:

1925 Bankassistent.

Revisor i Landmandsbanken i København.

1947 Bankdirektør i Svaneke.

Stats.aut. ejendomsmægler og Revisor.



#### SVANEKE BANK's tilblivelse.

I medlemskredsen af Svaneke Haandværker- og Industriforening (stiftet 4 jan. 1883) taltes der i 1902 om behovet for en bank i Svaneke. I marts nedsattes et udvalg for en undersøgelse af muligheden. 3 okt. 1902 blev der holdt stiftende generalforsamling og den 8 jan. 1903 påbegyndtes bankvirksomhed under navnet Svaneke og Omegns Andelsbank. Lederne af banken blev slagtermester Emil Engel som kasserer og købmand M. C. Mossin som bogholder. Konsul P. Petersen blev bankens formand. Banken havde åbent 2 timer på dagene, tirsdag, torsdag, lørdag. Det første regnskabsår gav et overskud på kr. 984,02. Til hver af lederne udbetaltes 180 kroner og til andelshaverne udbetaltes 4% i udbytte.

I 1920 blev banken ændret til et aktieselskab under navnet Svaneke Bank A/S og myndighederne stillede krav om en direktion, hvorefter begge ledere blev direktører. Emil Engel var direktør indtil 1943, hvor han blev afløst af sin søn, Aage Gram Engel, der var bankrevisor i Den Danske Landmandsbank i København. Han blev 1 jun. 1951 afløst af Peder Quist (Horsens) - mangeårig bogholder i Nexø Bank.

#### Børn:

21178. i. Otto Emil Rømer Engel født 3 apr. 1927.

21179. ii. Thorkil Rømer Engel født 16 jan. 1930.

14641. **Randi Jespersen Rømer**, født den 17 nov. 1900 i Klemensker sogn, Nørre herred, Bornholms amt, døbt den 26 dec. 1900 i Klemensker kirke.

Født på gården 65 Slg. Skovgård i Klemensker. Boede 1921 på Henrik Rungs Gade 15, 1 i København. Emigreret 24 jan. 1941 til Amerika med det formål at bo hos sin bror Thor



Jespersen Rømer på 1150 East Main Street i Stockton, California, indtil krigen (2. verdenskrig) er overstået, hun er på det tidspunkt ugift.

14642. **Hans Gotberg Jespersen Rømer**, født den 27 mar. 1902 i Klemensker sogn, Nørre herred, Bornholms amt, døbt den 19 maj 1902 i Klemensker kirke, død den 6 aug. 1940 i Rutsker sogn, Nørre herred, Bornholms amt, begravet den 10 aug. 1940 på Rutsker kirkegård.

Født på gården 65 Slg. Skovgård i Klemensker. Overtog gården 21 Slg. Bakkegård i Rutsker.

Beskæftigelse: Gårdejer.

Ved Nydam.

21 Slg. Bakkegaard. Gården ligger på en Bakke.

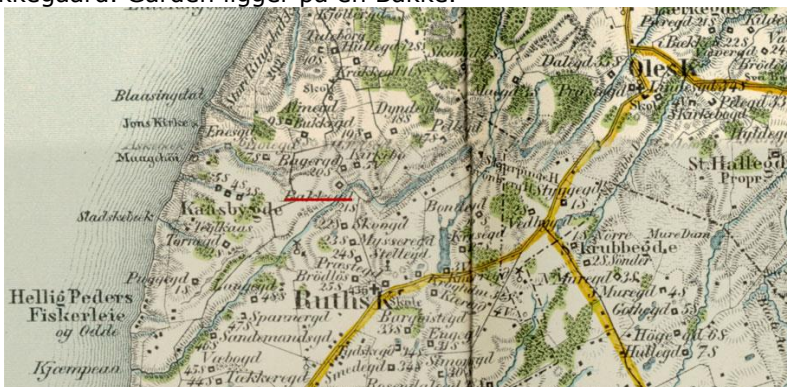

Han blev gift med **Ingeborg Sofie Byder**, 2 okt. 1929 i Sct. Knuds kirke, Bornholm, født den 15 dec. 1906 i Knudsker sogn, Vester herred, Bornholms amt (datter af Christian Andreas Byder [Gårdejer] og Anne Cathrine Jørgensen), døbt den 12 feb. 1907 i Sct. Knuds kirke, Bornholm, død den 26 feb. 1995 i Allinge Købstad, Nørre herred, Bornholms amt, begravet den 3 mar. 1995 på Rutsker kirkegård.

Født på gården 28 Slg. Ll. Almegård i Knudsker. Død på Allinge sygehus.

Beskæftigelse: Økonoma.

*Børn:*

21180. i. Niels Jørgen Rømer født 17 feb. 1931.

21181. ii. Hans Viggo Rømer født 12 okt. 1937.

14643. **Bodil Jespersen Rømer** (Se ægteskab med nummer 12339.)

14644. **Thor Jespersen Rømer**, født den 2 sep. 1906 i Klemensker sogn, Nørre herred, Bornholms amt, døbt den 18 nov. 1906 i Klemensker kirke.

Født på gården 65 Slg. Skovgård i Klemensker. Var 1925 Landbrugselev på Tranekær Gods på Langeland. Emigreret i 1929 til Amerika. Boede 1941 på 1150 East Main Street i Stockton, California, U.S.A.

Beskæftigelse: 1934 Creamery worker.

Han blev gift med **Dorothy Alden Foy**, 17 aug. 1938 i Stockton, San Joaquin County, California, U.S.A., født i 1911 i California, U.S.A. (datter af Edward M. Foy og Mary S. Ledingham).

14645. **Otto Jespersen Rømer**, født den 31 aug. 1910 i Klemensker sogn, Nørre herred, Bornholms amt, døbt den 16 okt. 1910 i Klemensker kirke.

Født på gården 65 Slg. Skovgård i Klemensker som han overtog efter sin far i 1937.

Beskæftigelse: Gårdejer.

På og ved Duebjerg.

65 Slg. Skovgaard. I Urnes notesbog er noteret, at gården har en skov på 4 tønder land med store Ege-, Elme- og Asketræer. Hassel og El.

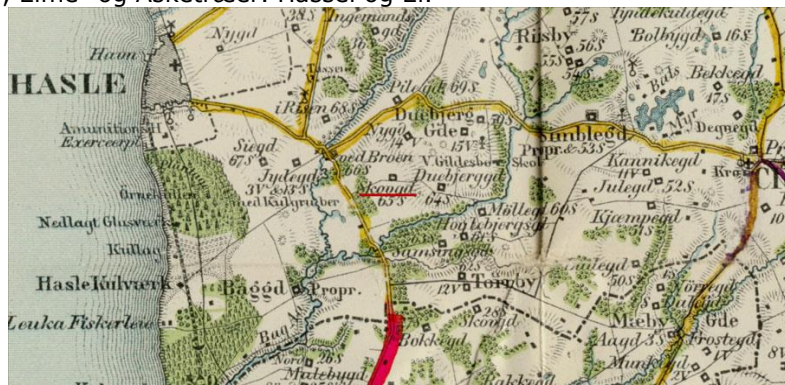

Han blev gift med **Louise Folkmann**, 26 feb. 1938 i Hasle kirke, Bornholm, født den 19 maj 1915 i Fredericia, Sct. Michaelis sogn, Elbo herred, Vejle amt (datter af Jørgen Olsen Folkmann [Postekspedient] og Louise Steensen), døbt den 25 jul. 1915 i Sct. Michaelis kirke, Fredericia.

*Børn:*

- 21182. i. Bente Rømer født 11 jul. 1938.
- 21183. ii. Lis Rømer født 8 nov. 1939.
- 21184. iii. Hanne Rømer født 8 nov. 1939.
- 21185. iv. Thor Rømer født 23 mar. 1947.
- 21186. v. Jette Rømer født 4 sep. 1950.
- 21187. vi. Dorte Rømer født 16 dec. 1952.
- 21188. vii. Marianne Rømer født 28 aug. 1955.

14646. **Christian Uldall**, født den 19 mar. 1908 i Vor Frue Sogn, København Vor Frue, Københavns amt, døbt den 17 maj 1908 i Hellerup kirke, død den 28 dec. 2007.

Boede 1934 på Kathrinevej 23 i Hellerup.

1934 kandidat på Fredericia sygehus - s.å. på Hammel sygehus.

1938 på Rudolph Berghs Hospital og Blegdamshospitalet.

1939 Børnehospitalet Fuglebakken.

1939 Øresundshospitalet.

1940 Amtssygehuset i Gentofte.

1941 Dr. Louises Børnehospital og Rigshospitalets Børnehospital.

1941-1943 reservelæge på Børnehospitalet Fuglebakken.

1943 praktiserende speciallæge [børnelæge] i Hellerup.

Han blev gift med **Edith Bagger**, 27 jun. 1934 i Søllerød kirke, født den 18 jan. 1913 i Sankt Markus sogn, Sokkelund herred, Københavns amt (datter af Carl Otto Joerges Bagger [Overinspektør] og Mathilde Dorothea Madsen), døbt den 15 apr. 1913 i Sankt Markus kirke.

*Børn:*

- 21189. i. John Christian Uldall født 10 nov. 1934.
- 21190. ii. Anne Margot Uldall født 25 aug. 1937.
- 21191. iii. Inge Uldall født 27 mar. 1940.

14647. **Jacob Wilhelm Uldall**, født den 21 dec. 1894 i St. Poul, Minnesota, U.S.A., død den 3 apr. 1977 i Portland, Multnomah County, Oregon, U.S.A., folketælling 1911 i Hellerup, Gentofte sogn, Sokkelund herred, Københavns amt.

Emigreret 1913 til Amerika.



name: William Jacob Uldall, event: Draft Registration registration date year range: 1917-1918, event place: St. Francois County, Missouri, United States, gender: Male, birth date: 21 Dec. 1894, birthplace: St Paul, Minnesota, United States, country of citizenship: United States, nara publication title: World War I Selective Service System Draft Registration Cards, nara publication number: M1509, film number: 1683688, digital folder number: 005151904, image number: 03881.

14648. **Carl Alfred Uldall**, født den 24 jun. 1896 i St. Poul, Ramsey County, Minnesota, U.S.A., død den 7 jan. 1898 i St. Poul, Ramsey County, Minnesota, U.S.A.

14649. **Peder Christian Uldall**, født den 9 sep. 1897 i St. Poul, Ramsey County, Minnesota, U.S.A., død den 19 nov. 1897 i St. Poul, Ramsey County, Minnesota, U.S.A.

14650. **Udøbt søn**, død den 24 dec. 1898 i St. Poul, Ramsey County, Minnesota, U.S.A.

14651. **Madge Romer**, født i Australia.

14652. **Jean Romer**, født i Australia.

14653. **Gwynne Romer**, født i 1919 i Australia.

14654. **Aubrey William Romer**, født den 25 aug. 1922 i Australia.

14655. **John Lindsay Romer**, født den 1 apr. 1924 i Australia.

Han blev gift med **Mavis Lorraine Bernadette Needham**, 2 apr. 1949, født den 12 jan. 1927.

*Børn:*

21192. i. Owen Lindsay Romer født 14 jun. 1951.

21193. ii. Gail Robyn Romer født 7 jun. 1953.

21194. iii. Bronwyn Susan Romer født 3 nov. 1959.

21195. iv. Evan Wesley Romer født 3 maj 1961.

14656. **Edvard Christian Holm**, født den 30 sep. 1891 i Rutsker sogn, Nørre herred, Bornholms amt, døbt den 28 okt. 1891 i Ruts kirke, død den 25 aug. 1963 i Rønne købstad, Vester herred, Bornholms amt, begravet den 31 aug. 1963 på Rutsker kirkegård.

Født på gården 29 Slg. Vestre Rosendalegård i Rutsker som han overtog efter sin far. Boede ved sin død på "Stenhøj" i Rutsker. Død på Centralsygehuset i Rønne.

Beskæftigelse: Gårdejer.

I Rosendale.

En dal der kaldes I Rosendale, måske en dal med mange Hunderoser?

29 Slg. Vester Rosendalegaard.



Han blev gift med **Maren Kathrine Nielsen**, 29 maj 1917 i Fakse kirke, født den 1 jun. 1893 i Øster Egede sogn, Fakse herred, Præstø amt (datter af Jens Kristian Nielsen [Husmand] og Karen Marie Dorthea Pedersen), død den 9 nov. 1968 i Søborggaard sogn, Sokkelund herred, Københavns amt, begravet den 14 nov. 1968 på Rutsker kirkegård.

Boede ved sin død på "Kildegaarden" Søborg Hovedgade 188 i Gladsaxe.

Folketælling: 1921 i Rutsker sogn, Nørre herred, Bornholms amt (se note 21742).

*Børn:*

- 21196. i. Grete Karoline Holm født 13 maj 1918.
- 21197. ii. Frants Jens Peter Holm født 3 nov. 1919.
- 21198. iii. Edvard Holm født 21 mar. 1921.
- 21199. iv. Minna Holm født 4 feb. 1924.
- 21200. v. Esben Holm født 21 jun. 1927.

14657. **Margaret P. Sonne**, født den 17 apr. 1897 i Colorado, U.S.A., død den 9 sep. 1988 i Denver, Denver County, Colorado, U.S.A., begravet på Fort Logan National Cemetery.

Folketælling: 1910 i Denver, Denver County, Colorado, U.S.A.

Hun blev gift med **Liston Sherwood Atchison**, 22 jun. 1921 i Denver, Denver County, Colorado, U.S.A., født i 1896 i Graham, Texas County, Texas, U.S.A. (søn af William Sherwood Atchison), død den 21 nov. 1968 i Denver, Denver County, Colorado, U.S.A., begravet på Fort Logan National Cemetery.

Beskæftigelse: 1930 Bookkeeper.

*Børn:*

- 21201. i. Liston Sherwood Atchison født 3 maj 1922.
- 21202. ii. Norma K. Atchison født i 1925.
- 21203. iii. Donald Atchison født 7 okt. 1930.

14658. **Claude E. Sonne**, født i 1898 i Colorado, U.S.A., død den 20 nov. 1952 i Lander, Fremont County, Wyoming, U.S.A.

Beskæftigelse: 1940 Salesman.

Folketælling:

- 1910 i Denver, Denver County, Colorado, U.S.A.
- 1930 i Denver, Denver County, Colorado, U.S.A.
- 1940 i Casper, Natrona County, Wyoming, U.S.A.

Han blev gift med (1) **Delia D. NN**, født i 1924 i Oklahoma, U.S.A.  
De blev skilt den 30 jan. 1930 i Denver, Denver County, Colorado, U.S.A.

*Børn:*

- 21204. i. Claude Edward Sonne født 20 sep. 1920.
- 21205. ii. Marcia Deane Sonne født 6 feb. 1926.

Han blev gift med (2) **Marian Gleason**, 1 jul. 1933 i Denver, Arapahoe County, Colorado, U.S.A., født i 1907 i Kansas, U.S.A.

Folketælling: 1940 i Casper, Natrona County, Wyoming, U.S.A.

*Børn:*

- 21206. iii. Clara Elaine Sonne født i 1939.

14659. **Maude Kathrine Sonne**, født den 24 nov. 1899 i Central City, Gilpin, Colorado, U.S.A., død den 6 aug. 1996 i Colorado, U.S.A., begravet på Hampden Memorial Gardens Cemetery.

Beskæftigelse: Bookkeeper.

Folketælling:

1910 i Denver, Denver County, Colorado, U.S.A.

1930 i Denver, Denver County, Colorado, U.S.A.

14660. **Norma Lottie Sonne**, født i 1901 i Colorado, U.S.A., død i 1993 i Colorado, U.S.A., begravet på Hampden Memorial Gardens Cemetery.

Beskæftigelse: 1930 Assistent Bookkeeper.

Folketælling:

1910 i Denver, Denver County, Colorado, U.S.A.

1930 i Denver, Denver County, Colorado, U.S.A.

14661. **Clara Lambrecht**, død før 1900.

14662. **Ellen Lambrecht**, død før 1900.

14663. **John Lambrecht**, død før 1900.

14664. **Everett C. Lambrecht**, født den 10 sep. 1893 i California, U.S.A., død den aug. 1975 i El Cerrito, Contra Costa County, California, U.S.A.

Beskæftigelse: 11 apr. 1930 Truck Driver.

Han blev gift med **Nellie C. McCoy**, i 1916 i California, U.S.A., født den 1 dec. 1897 i California, U.S.A., død den 6 okt. 1999 i Vacaville, Solano County, California, U.S.A.

*Børn:*

21207. i. Everett C. Lambrecht født 14 mar. 1920.

21208. ii. Janice Jane Lambrecht født jun. 1929.

14665. **Rennel Grantley Lambrecht**, født den 15 sep. 1896 i Solano County, California, U.S.A., død den 29 sep. 1897 i Knudsker sogn, Vester herred, Bornholms amt, begravet den 4 okt. 1897 på Knudsker kirkegård.

Død under et besøg hos sin mormor og morfar, der boede på Skolens parcel i Knudsker.

14666. **Ethel M. Lambrecht**, født den mar. 1899 i California, U.S.A.

14667. **Jesse L. Lambrecht**, født den 16 jul. 1901 i California, U.S.A., død den 19 dec. 1993 i Alameda County, California, U.S.A.

Han blev gift med **NN Fahrbach**.

14668. **Lis Sonne Andersen**.

14669. **Erling Sonne Andersen**.

Ejede gården Snedkærgaard i Dalby ved Fakse. Medlem af Dalby-Tureby Sogneråd.

*Børn:*

21209. i. Jørgen Sonne Andersen.

14670. **Edward E. Sonne**, født den 29 okt. 1903 i Mammoth, Juab County, Utah, U.S.A., død den 13 dec. 1928 i Salt Lake City, Salt Lake County, Utah, U.S.A., begravet på Wasatch Lawn Cemetery, Salt Lake City.

Beskæftigelse: Machinist.

14671. **Harald Raymond Sonne**, født den 20 feb. 1907 i Garfield, Salt Lake County, Utah, U.S.A., død før 1928.

14672. **Robert S. Sonne**, født i 1909 i Utah, U.S.A.

14673. **Virginia May Sonne**, født i 1912 i Utah, U.S.A.

14674. **Wayne O. Sonne**, født i 1913 i Utah, U.S.A.

14675. **James F. Sonne**, født i 1917 i Utah, U.S.A.

14676. **Keith Sonne**, født i 1919 i Utah, U.S.A.

14677. **Konrad Kristian Hansen**, født den 2 maj 1905 i Aaker sogn, Sønder herred, Bornholms amt, døbt den 12 jun. 1905 i Aa kirke, død den 20 dec. 1970 i Snogebæk, Povlsker sogn, Sønder herred, Bornholms amt, begravet den 23 dec. 1970 på Poulsker kirkegård.

Boede ved sin død i Havnegade i Snogebæk.

Beskæftigelse: 1927 Møllersvend.

Han blev gift med **Ester Johanne Kofod**, 2 jul. 1927 i Sct. Ibs kirke, født den 1 feb. 1907 i Aarsdale, Ibsker sogn, Øster Herred, Bornholms amt (datter af Carl Frederik Vilhelm Kofod [Fisker] og Louise Nikoline Margrete Lind), døbt den 1 apr. 1907 i Sct. Ibs kirke, død den 5 nov. 1988 i Neksø købstad, Sønder herred, Bornholms amt, begravet den 10 nov. 1988 på Poulsker kirkegård.

Boede ved sin død på Valnøddevej 6 i Snogebæk. Død på Neksø sygehus.

14678. **Hans Koefoed Rømer**, født den 6 jan. 1913 i Fredericia, Trinitatis sogn, Elbo herred, Vejle amt, hjemmedøbt den 2 feb. 1913, døbt den 12 okt. 1913 i Tavulov kirke, død i 1995.

Beskæftigelse: Overlæge på Nibe sygehus.

Han blev gift med (1) **Unni Baastrup**, født den 9 mar. 1912 i Sct. Paul sogn, Sokkelund herred, Københavns amt (datter af Christian Ingerslev Baastrup og Unni Krog), døbt den 27 maj 1912 i Frederiks kirke, død i 2007.  
De blev skilt.

Beskæftigelse: Speciallæge i fysiurgi i Århus.

*Børn:*

21210. i. Jan Koefoed Baastrup Rømer født i 1942.

Han blev gift med (2) **Ditte Petraa Munk**, 17 mar. 1957 i Nørholm kirke, født den 25 aug. 1932.

*Børn:*

21211. ii. Dødfødt dreng født 13 dec. 1957.

21212. iii. Helle Rømer født 16 feb. 1960.

21213. iv. Anne Rømer.

14679. **Jørgen Koefoed Rømer**, født den 9 maj 1923 i Sæby sogn, Dronninglund herred, Hjørring amt, døbt den 17 jun. 1923 i Sæby kirke, Hjørring, død den 1 jul. 2007.

Han blev gift med **Jytte Spetzler Hansen**, død den 29 nov. 2003 i København.

14680. **Karen Hansine Kofod** (Se ægteskab med nummer 10244.)

14681. **Knud Peder Rømer Kofoed**, født den 6 feb. 1904 i Klemensker sogn, Nørre herred, Bornholms amt, døbt den 31 mar. 1904 i Klemensker kirke, død den 8 jul. 1981 i Rønne købstad, Vester herred, Bornholms amt, begravet den 11 jul. 1981 på Rønne kirkegård.

Født på gården 17 Slg. Bækkegaard i Klemensker som han overtog efter sin far. Boede ved sin død i Voldgade 11 i Rønne.

Beskæftigelse: Gårdejer.

I og ved Bedegade.

Bedegade som forekommer flere steder på øen skulle betyde en græsbevokset udmark, beregnet til græsning af heste i ufredstider, når befolkningen samledes til fælles forsvar. Bornholms "beda" betyder at græsse. Brugtes også til "Skaggelfail" i fredstider. Et sted, hvor hestene kunne hvile og græsse. Kunne også være et bedested – samlingsplads. Hvis det nærliggende Onsbjerg har været et offersted, så kan det også være brugt som bedested. Men kan måske også være navnet på en udmarksgade, hvor man bl.a. førte får og beder til Udmarken, hvor de kunne græsse (beda).

17 Slg. Bækkegaard – Torbernegaard – Bakkegaard. Navnet Bækkegaard hidrører sikkert fra, at gården i 1698 var ejet af Anders Hansen Bech. I 1652 overtaget af Torben Olsen, derfor navnet Torbernegaard. Bakkegaard findes ikke i stedsnavnebogen, kan være en læsefejl af Bækkegaard.

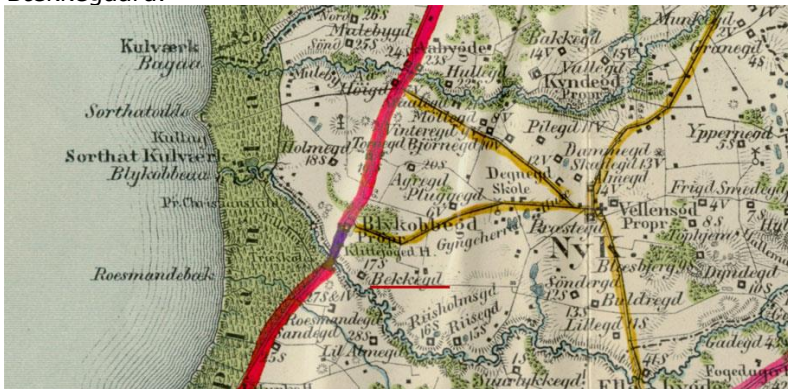

Han blev gift med **Elisabeth Lund Grønbech**, 11 maj 1933 i Østermarie kirke, født den 7 mar. 1910 i Østermarie sogn, Øster herred, Bornholms amt (datter af Hans Vilhelm Grønbech [Gårdejer] og Andrea Lund), døbt den 15 apr. 1910 i Østermarie kirke, død den 16 sep. 1991 i Rønne købstad, Vester herred, Bornholms amt, begravet den 19 sep. 1991 på Rønne kirkegård.

Født på gården 52 Slg. Frostegård i Østermarie.

*Børn:*

- 21214. i. Niels Frederik Grønbech Kofoed født 9 mar. 1934.
- 21215. ii. Karl Kristian Grønbech Kofoed født 21 maj 1935.
- 21216. iii. Ingrid Grønbech Kofoed født 12 aug. 1940.

14682. **Valborg Ellinor Gudrun Nygaard**, født den 29 jan. 1892 i København.

Beskæftigelse: 1930 Cisilør.

14683. **Eva Cordelia Nygaard**, født den 1 dec. 1896 i København.

Boede 1930 på Strandboulevard 31, 2 i København med begge børn.

Beskæftigelse: 1930 Repræsentant hos Gyldendal.

Hun blev gift med **Otto Kai Malling**, 8 sep. 1917 i Garnisons kirke, København, født den 15 jul. 1892 i Vor Frue Sogn, København Vor Frue, Københavns amt (søn af Arnold Christian Frederik Malling [Kontorist] og Caja Margaretha Aloeine Muhle), døbt den 14 aug. 1892 i Vor

Frue Kirke, København, død den 28 apr. 1980 i Skibby sogn, Horns herred, Frederiksborg amt, begravet på Solbjerg kirkegård, Frederiksberg.  
De blev skilt i 1925 - 1930.

Boede 1906 og 1912 i Wiedeweltsgade 27, 1. sal i København. Boede 1925 på Strandboulevard 31, 2 i København.

Uddannelse: Cand. phil.

Beskæftigelse:  
1917 Skatteassistent.  
Fabriksbestyrer.

*Børn:*

21217. i. Johan Muhle Malling født 24 dec. 1918.

21218. ii. Georg Bianco Malling født 28 jan. 1922.

14684. **Karen Margrethe Nygaard**, født den 16 okt. 1898 i København.

Boede 1930 på Gammel Jernbanevold 334, 4 tv. i København.

Hun blev gift med **Tage Crone**, 26 feb. 1918 i Malmø, Sverige, født den 16 jun. 1891 i Sct. Jacobs sogn, København Holmens, Københavns amt (søn af Vilhelm Valdemar Gerhard Crone [Kjøbmand] og Julie Johanne Aurelie Hansen), døbt den 12 jul. 1891 i Sct. Jacobs Kirke, Østerbro, København, død den 21 feb. 1929.

Boede 1918 på Søndergatan 15 i Malmø.

Beskæftigelse: Assurancedirektør.

*Børn:*

21219. i. Thorkil Crone født 13 maj 1918.

21220. ii. Jørgen Crone født 31 jul. 1920.

14685. **Udøbt pige**, født den 12 feb. 1900, død den 21 apr. 1900.

14686. **Ellen Charlotte Nygaard**, født den 28 jan. 1905 i København.

Boede 1930 Overgade Neden Vandet 37, 2. i København.

Beskæftigelse: 1930 Kontorassistent.

14687. **Axel Georg Carsten Nygaard**, født den 18 jul. 1906.

Beskæftigelse: Landmand.

14688. **Adam Vilhelm Bertel Nygaard**, født den 13 nov. 1913 i København.

14689. **Else Nygaard**, født den 4 sep. 1916 i Solbjerg sogn, Frederiksberg, Københavns amt, døbt den 15 okt. 1916 i Sundby kirke, København.

14690. **Hans Jørgen Rømer Nygaard**, født den 14 okt. 1920 i Solbjerg sogn, Frederiksberg, Københavns amt, døbt den 16 jan. 1921 i Sundby kirke, København.

14691. **Ole Rømer Nygaard**, gældende navn Ole Rømer-Nygaard, født den 14 jul. 1924 på Frederiksberg, døbt den 26 okt. 1924 i Frederiksberg kirke, død den 10 okt. 1994 på Frederiksberg, begravet på Vestre Kirkegård, København.

Boede Hoffmeyersvej 65, 4.th. på Frederiksberg.

Uddannelse: Murer, Bygningskonstruktør og Arkitekt fra Det Kgl.



Kunstakademi.

Fra barn og til Axel's død i 1953 tog Ole's opdragelse udgangspunkt i Axels store og internationale bogsamling, hans rejser og udenlandsophold suppleret med museumsbesøg hver søndag hele barndommen. Sammen med de mange timer de tilbragte sammen krigsårene igennem, blev opvæksten derfor kosmopolitisk. Ole opnåede i en ung alder en enorm indsigt i og overblik over kulturhistoriens mange dele: Filosofi, religion, naturvidenskab, kunsthistorie, kunsthåndværk, arkitektur mm. Denne alsidige dialog var aldrig løs kritik, men analyseret, bedømt, begrundet og bibragte Ole unik retorik og referencegrundlag. Ungdomsvennen Henning Larsen henviser til Ole som verdensmand og som læremester.

På Teknisk Skole, bygmesterklassen mødte Ole: Jørgen Selchau, Mogens Didriksen, Sand Kirk. Gert Bornebusch, Max Brüel, Verner Pantton m.fl. Gennem sit ægteskab med Bodil Finsen blev Ole besvogret med Jørgen Selchau, hvis søster Inger Selchau blev gift med Oles svoger Sten Finsen. Bodils onkel var arkitekt og forfatter Helge Finsen formand for Akademisk arkitekt forening og i en periode direktør for Hypotekforeningen. Men helt særligt var venskabet med Henning Larsen, som blev gudfader for Oles søn Lars.

Ole blev allerede som studerende håndplukket til arkitekt professor Tyge Hvass' tegnestue (Tuborgvej) og snart efter anbefalet af arkitekt Nils Koppel til Arne Jacobsens tegnestue (Bellevue). Her kom han på det hold som bragte Arne Jacobsen videre fra funktionalismen. Ole hentede Henning Larsen til Arne Jacobsen's tegnestue hvor de sammen udgjorde et unikt team.

Ole's styrt på cykel, resulterede to brækkede arme, og efter et rekreatjonsforløb på seks måneder, blev dette afslutningen for ansættelsen hos Arne Jacobsen. Ole blev herefter ansat hos Stadsarkitekten. Herefter fulgte en årrække med flere sygdoms perioder og endelig en operation efterfulgt af blodpropper.

Med hustru og nu tre børn, valgte Ole at fortsætte som ansat arkitekt, hvilket han forblev, indtil han trak sig tilbage som pensionist, men han beholdt sit professionelle engagement og overleverede sin åndelige arv til sine børn.

Han blev gift med **Bodil Lauritzen**, gældende navn Bodil Finsen, 3 nov. 1946 i Lyngby kirke, født den 2 nov. 1923 i Kastrup sogn, Sokkelund herred, Københavns amt (datter af Erik Aksel Lauritzen [Grosserer] og Aslaug Finsen), døbt den 16 maj 1924 i Vor Frue Kirke, København.

Ægteskabet blev opløst i 1971.

#### *Børn:*

21221. i. Peter Rømer Nygaard født 14 maj 1947.

21222. ii. Lars Rømer Nygaard født 16 jan. 1949.

21223.iii. Charlotte Rømer Nygaard født 18 feb. 1956.

14692. **Anna Marie Vang**, født den 11 feb. 1886 i Stigs Bjergby sogn, Tuse herred, Holbæk amt, døbt den 21 mar. 1886 i Stigs Bjergby kirke.

Hun blev gift med (1) **Niels Christian Nielsen**, født den 30 sep. 1876 i Jylland. De blev skilt den 25 jul. 1928 i København.

Boede 1906 i Ole Jørgensensgade 11, st. i København.

Beskæftigelse: 1906 Arbejdsmand.

#### *Børn:*

21224. i. Hervor Marie Nielsen født 22 sep. 1904.

21225. ii. Mogens Nielsen født 16 okt. 1905.

21226.iii. Max Bundgård Nielsen født 14 dec. 1906.

21227.iv. Lauritz Peter Bundgård Nielsen født 11 jun. 1908.

21228. v. Ninna Margrethe Nielsen født 1 feb. 1915.



Hun blev gift med (2) **Hans Carl Vilhelm Hansen**, borgerlig viet den 17 jan. 1931 på Københavns rådhus, født den 11 jan. 1883 i Vejle Købstad sogn, Nørvang herred, Vejle amt.

Boede 1930 i Jægersborggade 16, 1 i København.

Beskæftigelse: 1930 Arbejdsmand.

14693. **Alma Kristine Helene Vang**, født den 9 dec. 1887 i Nøkkentved, Mørkøv sogn, Tuse herred, Holbæk amt, døbt den 11 mar. 1888 i Mørkøv kirke.

Hun blev gift med **Ludvig Nielsen**, 22 okt. 1915 i Vestermarie kirke, født den 12 jan. 1889 i Vestermarie sogn, Vester herred, Bornholms amt (søn af Otto Peter Nielsen [Husmand] og Laura Elmine Vest), døbt den 24 mar. 1889 i Vestermarie kirke.

Boede 1915 på 50 Slg. parcel i Vestermarie. Boede 1918 på Blemmelyng i Vestermarie.

Beskæftigelse: 1915 Husmand.

*Børn:*

21229. i. Vera Margrethe Nielsen født 13 okt. 1916.

21230. ii. Erna Helene Nielsen født 17 sep. 1918.

14694. **Christian Jakobsen Vang**, født den 30 nov. 1890 i Hvidbjerg sogn, Refs herred, Thisted amt, døbt den 11 jan. 1891 i Hvidbjerg kirke, Thisted, død i 1972.

Boede 1919 i Nørre Makholmhus i Resen.

Beskæftigelse:

1922 Arbejdsmand.

1926 Boelsmand.

Han blev gift med **Sidsel Marie Christensen**, 30 nov. 1918 i Humlum kirke, født den 22 jul. 1893 i Resen sogn, Skodborg herred, Ringkøbing amt (datter af Jens Christensen [Husmand] og Ane Margrethe Christensen), hjemmedøbt den 24 jul. 1893, døbt den 24 sep. 1893 i Humlum kirke, død den 9 nov. 1963 i Resen sogn, Skodborg herred, Ringkøbing amt, begravet den 14 nov. 1963 på Humlum kirkegaard.

*Børn:*

21231. i. Kathrine Margrethe Irene Vang født 10 dec. 1919.

21232. ii. Jens Hillerbert Jakobsen Vang født 29 jan. 1922.

21233. iii. Gerda Viktoria Nielsine Vang født 25 jan. 1924.

21234. iv. Signe Kristine Vang født 30 jun. 1926.

21235. v. Gudrun Elisabeth Vang født 5 maj 1929.

21236. vi. Dagny Annalise Vang født 27 apr. 1933.

21237. vii. Elly Nielsine Vang født 18 aug. 1937.

14695. **Thora Hansine Vang**, født den 25 aug. 1893 i Barslev, Hvidbjerg sogn, Refs herred, Thisted amt, døbt den 10 sep. 1893 i Hvidbjerg kirke, Thisted.

Hun blev gift med **Niels Peter Jensen**, 22 jan. 1927 i København.

14696. **Dagmar Emilie Vang**, født den 19 nov. 1895 i Barslev, Hvidbjerg sogn, Refs herred, Thisted amt, døbt den 1 dec. 1895 i Hvidbjerg kirke, Thisted.

Beskæftigelse: Sygeplejerske.

14697. **Viktor Marius Jacobsen Vang**, født den 19 jui 1897 i Barslev, Hvidbjerg sogn, Refs herred, Thisted amt, døbt den 15 aug. 1897 i Hvidbjerg kirke, Viborg, død den 29 nov. 1967.

Han blev gift med **Magna Vilhelmine Jensen**, 3 okt. 1925 i København, født den 31. mar. 1903, død den 8. nov. 1981.

*Børn:*

21238. i. Erik Ernst Vang født 29. jun. 1929.

21239. ii. Kurt Egon Vang.

14698. **Herman Mathias Pihl** (Se ægteskab med nummer 12119.)

14699. **Jenny Elisabeth Nielsen**, gældende navn Jenny Elisabeth Nielsen Vesth, født den 12. sep. 1906 i Knudsker sogn, Vester herred, Bornholms amt, døbt den 11. nov. 1906 i Sct. Knuds kirke, Bornholm.

Udlagt barnefader Janus Agreggaard, Rosmannagaard i Knudsker.

14700. **Dødfødt dreng**, født den 18. sep. 1889 i Nørre Jernløse sogn, Merløse herred, Holbæk amt, begravet på Nørre Jernløse kirkegaard.

14701. **Hans Christian Hansen**, født den 2. nov. 1893 i Grandløse sogn, Merløse herred, Holbæk amt, døbt den 24. dec. 1893 i Grandløse kirke.

14702. **Carl Sofus Hansen**, født den 8. nov. 1898 i Holbæk Købstad sogn, Merløse herred, Holbæk amt, hjemmedøbt den 14. jan. 1899, døbt den 31. jul. 1904 i Sankt Nikolaj kirke, Holbæk.

14703. **Karen Berthine Marie Hansen**, født den 29. maj 1902 i Holbæk Købstad sogn, Merløse herred, Holbæk amt.

14704. **Nikolaj Christian Elleby Agreggaard**, født den 19. dec. 1893 i Nyker sogn, Vester herred, Bornholms amt, døbt den 2. jan. 1894 i Ny kirke, død den 23. nov. 1972 i Rønne købstad, Vester herred, Bornholms amt, bisat den 25. nov. 1972 fra Rønne kirkegårds-kapel.

Udlagt barnefader; Peter Agreggaard, Soldat. Boende 1916 på 3 Slg. parcel i Nyker. Boende 1913 i Løsebækgade 7 i Allinge. Boede 1919 på 3 Slg. parcel i Nyker. Boende Almegade 36 i Rønne.

Beskæftigelse: 1916 Arbejdsmand.

Han blev gift med **Tora Kristine Mortensen**, 19. mar. 1913 i Allinge kirke, født den 2. mar. 1887 i Klemensker sogn, Nørre herred, Bornholms amt (datter af Ole Kofoed Beck [Gårdejer] og Karoline Kristine Mortensen), døbt den 23. mar. 1887 i Klemensker kirke, død den 20. maj 1959 i Rønne købstad, Vester herred, Bornholms amt, begravet den 24. maj 1959 på Rønne kirkegård.

Udlagt barnefader Husmand Jens Hansen.

*Børn:*

21240. i. Knud Emil Agreggaard født 9. apr. 1913.

21241. ii. Lilly Marie Agreggaard født 1. feb. 1916.

21242. iii. Helga Kristine Agreggaard født 8. jun. 1919.

14705. **Dødfødt pige**, født den 22. mar. 1895 i Vestermarie sogn, Vester herred, Bornholms amt, begravet den 24. mar. 1895 på Vestermarie kirkegård.

14706. **Agnes Kristine Agreggaard**, født den 23. aug. 1896 i Nyker sogn, Vester herred, Bornholms amt, døbt den 20. sep. 1896 i Ny kirke, død den 8. jun. 1897 i Rønne købstad, Vester herred, Bornholms amt, begravet den 13. jun. 1897 på Nyker kirkegård.

14707. **Peter Agreggaard**, født den 3. nov. 1897 i Olsker sogn, Nørre herred, Bornholms amt, hjemmedøbt 4. nov. 1897, døbt den 26. dec. 1897 i Ols kirke, død den 2. maj 1902 i Nyker sogn, Vester herred, Bornholms amt, begravet den 8. maj 1902 på Nyker kirkegård.

14708. **Jens Agreggaard**, født den 3 nov. 1897 i Olsker sogn, Nørre herred, Bornholms amt, hjemmedøbt 4 nov. 1897, død den 10 jan. 1898 i Olsker sogn, Nørre herred, Bornholms amt, begravet den 16 jan. 1898 på Nyker kirkegård.

14709. **Jens Herman Agreggaard**, født den 6 dec. 1898 i Nyker sogn, Vester herred, Bornholms amt, døbt den 26 dec. 1898 i Ny kirke, død den 27 aug. 1971 i Nyker sogn, Vester herred, Bornholms amt, begravet den 1 sep. 1971 på Ny kirke.

Døde i ambulancen på vej til Centralsygehuset i Rønne. Ugift.

Partner med **Petra Emilie Thorsen**, født den 18 maj 1888 i Rutsker sogn, Nørre herred, Bornholms amt, død den 30 nov. 1986 i Hasle købstad, Nørre herred, Bornholms amt, begravet den 5 dec. 1986 på Nyker kirkegård.

*Børn:*

21243. i. Børge Nikolai Agreggaard født 22 apr. 1927.

14710. **Agnes Gertrud Agreggaard**, født den 29 sep. 1901 i Nyker sogn, Vester herred, Bornholms amt, døbt den 20 okt. 1901 i Ny kirke, død den 26 feb. 1939 i Rønne købstad, Vester herred, Bornholms amt, begravet den 2 mar. 1939 på Rønne kirkegård.

Boende "Pilevang" i Klemensker.

*Børn:*

21244. i. Knud Aage Agreggaard født 1 mar. 1922.

Hun blev gift med **Knud Valdemar Ipsen**, borgerlig viet den 28 mar. 1925 i Rønne købstad, Vester herred, Bornholms amt, født den 19 nov. 1903 i Arnager, Nylars sogn, Vestre herred, Bornholms amt (søn af Laurits Peter Ipsen [Sømand i Rønne] og Sofie Magdalene Ingemansen), døbt den 3 jan. 1904 i Nylars kirke.

Boede 1925 i Korsgade i Hasle. Boende 1929 på Søndre Landevej 318 i Rønne.

Beskæftigelse: 1925 Arbejdsmand.

Folketælling: 1921 i Rønne købstad, Vester herred, Bornholms amt (se note 21743).

*Børn:*

21245. ii. Poul Viggo Ipsen født 29 nov. 1925.

21246. iii. Vilmer Valdemar Ipsen født 3 aug. 1929.

14711. **Anna Petrea Agreggaard**, født den 14 okt. 1903 i Klemensker sogn, Nørre herred, Bornholms amt, døbt den 15 nov. 1903 i Klemensker kirke, død den 10 dec. 1916 i Nyker sogn, Vester herred, Bornholms amt, begravet den 15 dec. 1916 på Nyker kirkegård.

14712. **Marie Hansine Agreggaard**, født den 15 mar. 1906 i Klemensker sogn, Nørre herred, Bornholms amt, døbt den 12 apr. 1906 i Klemensker kirke, død den 19 nov. 1992 i Rønne købstad, Vester herred, Bornholms amt, begravet den 23 nov. 1992 på Rønne kirkegård.

Boende ved sin død på Sdr. Alle 10 i Rønne.

Hun blev gift med **Hans Julius Kofoed**, 15 mar. 1926 i Ny kirke, født den 26 jan. 1899 i Nyker sogn, Vester herred, Bornholms amt (søn af Hans Andersen Kofoed [Snedker og Husmand] og Janusine Julie Jørgensen), hjemmedøbt 7 feb. 1899, døbt den 2 jul. 1899 i Ny kirke, død den 29 jan. 1961 i Rønne købstad, Vester herred, Bornholms amt, begravet den 4 feb. 1961 på Rønne kirkegård.

Boende 3 Slg. parcel i Knudsker. Boede ved sin død på Sdr. Alle 10 i Rønne.

Beskæftigelse:  
1926 Stenkløver.

1928 Husmand.

*Børn:*

21247. i. Agnete Marie Kofoed født 22 feb. 1928.

21248. ii. Kirsten Inger Kofoed født 14 feb. 1932.

14713. **Ejnar Peter Agreggaard**, født den 9 apr. 1908 i Klemensker sogn, Nørre herred, Bornholms amt, døbt den 15 maj 1908 i Klemensker kirke, død den 1 sep. 1973 i Rønne købstad, Vester herred, Bornholms amt, jordfæstelse 8 sep. 1973 fra Rønne kirkegård.

Boende 1929 på 29 Slg. parcel "Haab og Minde" i Knudsker. Boende 1930 i Stavrelund, Knudsker. Boende 1934 på Store Torvegade 14 i Rønne. Boende "Lundensminde" i Rønne. Boende 1945 på Fabriksvej 18 i Rønne. Boende ved sin død på Svanekevej 15 i Rønne.

Beskæftigelse:

1929 Arbejder.

1940 Murerarbejdsmand.

Han blev gift med **Anna Margrethe Schou**, 9 maj 1929 i Sct. Knuds kirke, Bornholm, født den 26 sep. 1908 i Nylars sogn, Vester herred, Bornholms amt (datter af Karl Kristian Schou [Husmand i Knudsker] og Hilma Emilie Andersen), døbt den 14 nov. 1908 i Nylars kirke, død den 14 aug. 1972 i Rønne købstad, Vester herred, Bornholms amt, begravet den 19 aug. 1972 på Rønne kirkegård.  
De blev skilt.

Boende på Fabriksvej 18 i Rønne.

*Børn:*

21249. i. Tove Agreggaard født 28 jul. 1929.

21250. ii. Anny Agreggaard født 19 sep. 1930.

21251.iii. Arne Agreggaard født 26 okt. 1932.

21252.iv. Doris Agreggaard født 26 jan. 1934.

21253. v. John Schou Agreggaard født 20 jun. 1940.

21254.vi. Vita Agreggaard født 5 jun. 1942.

21255.vii. Jørn-Ole Agreggaard født 11 jul. 1945.

21256.viii. Dora Agreggaard født 7 maj 1947.

14714. **Ellen Petrea Agreggaard**, født den 19 mar. 1910 i Klemensker sogn, Nørre herred, Bornholms amt, døbt den 16 maj 1910 i Klemensker kirke, død den 19 aug. 1992 i Rønne købstad, Vester herred, Bornholms amt, begravet den 24 aug. 1992 på Rønne kirkegård.

Boede ved sin død på Lindevej 16 i Rønne.

Hun blev gift med **Franz Aage Brozch**, 2 apr. 1937 på Københavns rådhus, født den 4 sep. 1904 i Sundby sogn, Sokkelund herred, Københavns amt (søn af Franz Brozch [Snedker] og Bengta Åkesdotter), død den 28 nov. 1975 i Rønne købstad, Vester herred, Bornholms amt, begravet den 4 dec. 1975 på Rønne kirkegård.

Beskæftigelse: Tømrer.

14715. **Karl Anker Agreggaard**, født den 22 jun. 1912 i Klemensker sogn, Nørre herred, Bornholms amt, døbt den 21 jul. 1912 i Klemensker kirke, død den 8 nov. 1995 i Rønne købstad, Vester herred, Bornholms amt, begravet den 11 nov. 1995 på Rønne kirkegård.

Boende 1941 på St. Torvegade 82 i Rønne. Boende 1944 på Lyshøjgårdsvej 74 i Valby, København. Boende 1945 i Smallesund 60, Rønne. Boende 1950 i Perchresdalen 40 i Rønne. Boede ved sin død på Thorkildsvej 45,1 i Rønne.

Beskæftigelse: 1941 Arbejdsmand.

Han blev gift med **Esther Margrethe Olsson**, borgerlig viet den 6 dec. 1936 i Rønne købstad, Vester herred, Bornholms amt, født den 9 jul. 1920 i Rutsker sogn, Nørre herred, Bornholms amt (datter af Gustav Olsson [Avlsbruger] og Asta Hansine Carlsen), døbt den 15 aug. 1920 i Ruts kirke, død den 6 sep. 1977 i Rønne købstad, Vester herred, Bornholms amt, begravet den 10 sep. 1977 på Rønne kirkegård.

*Børn:*

- 21257. i. Inger Agreggaard født 17 jan. 1937.
- 21258. ii. Birte Agreggaard født 17 feb. 1938.
- 21259.iii. Jytte Agreggaard født 25 mar. 1940.
- 21260.iv. Bent Agreggaard født 28 jun. 1941.
- 21261. v. Finn Aage Svendsen født 14 okt. 1943.
- 21262.vi. Udøbt dreng født 25 sep. 1945.
- 21263.vii. Jørn Agreggaard født 3 apr. 1947.
- 21264.viii. Jane Agreggaard født 14 sep. 1948.
- 21265.ix. Svend Agreggaard født 22 jun. 1950.

14716. **Dødfødt dreng**, begravet den 27 mar. 1898 på Nyker kirkegård.

14717. **Agnes Marie Agreggaard**, født den 18 jul. 1899 i Knudsker sogn, Vester herred, Bornholms amt, døbt den 13 aug. 1899 i Sct. Knuds kirke, Bornholm, død i 1986 - 1990 i Bispebjerg sogn, Sokkelund herred, Københavns amt.

Boede på Tønderbindervej 6. st.tv. København NV. Ugift.

Beskæftigelse:

1921 Syjomfru.

Syerske i Magasin du Nord.

Folketælling: 1921 i Rønne købstad, Vester herred, Bornholms amt (se note 21744).

14718. **Gerda Hansine Agreggaard**, født den 7 feb. 1902 i Knudsker sogn, Vester herred, Bornholms amt, døbt den 27 mar. 1902 i Sct. Knuds kirke, Bornholm, død den 6 mar. 1992 i Rønne købstad, Vester herred, Bornholms amt, begravet den 12 mar. 1992 på Rønne kirkegård.

Beskæftigelse: 1921 Polererske.

Folketælling 1921 i Rønne købstad, Vester herred, Bornholms amt (se note 21745).

Hun blev gift med **Oskar Törnström**, 8 maj 1921 i Sct. Nicolai Kirke, Rønne, født den 2 okt. 1897 i Rønne købstad, Vester herred, Bornholms amt (søn af Per Ulrik Törnström [Stenhugger] og Anna Caroline Vilhelmine Södergreen), døbt den 21 nov. 1897 i Sct. Nicolai Kirke, Rønne, død den 11 maj 1971 i Rønne købstad, Vester herred, Bornholms amt, jordfæstelse 14 maj 1971 fra Rønne kirkegård.

Boende Østergade i Rønne. Boende 1934 på Thorkilsvej 16 i Rønne. Boende ved sin død i Lille Madsegade 93 i Rønne.

Beskæftigelse:

1921 Arbejdsmand.

1927 Slakteriarbejder.

Inkassator.

*Børn:*

- 21266. i. Svend Børge Tørnstrøm født 18 sep. 1921.
- 21267. ii. Knud Oscar Tørnstrøm født 12 dec. 1922.
- 21268.iii. Carl Erik Tørnstrøm født 30 dec. 1923.
- 21269.iv. Poul Aage Tørnstrøm født 20 jan. 1925.
- 21270. v. Kaj Arthur Tørnstrøm født 25 jan. 1927.
- 21271.vi. Jørgen Erik Tørnstrøm født 3 maj 1929.

21272.vii. Poul Verner Tørnstrøm født 20 aug. 1930.  
21273.viii. Arne Mogens Tørnstrøm født 28 dec. 1934.

14719. **Anna Mathea Agreggaard**, født den 18 maj 1903 i Knudsker sogn, Vester herred, Bornholms amt, hjemmedøbt 25 maj 1903, døbt den 19 jul. 1903 i Sct. Knuds kirke, Bornholm, død i 1981.

Boede 1925 og 1930 på Toldbodvej 34 i København. Boede på Tønderbindervej 6. 2.tv. København NV. Ingen børn.

Beskæftigelse:  
1925 Kokkepige.  
1930 Assistent.

Folketælling: 1921 i Nyker sogn, Vester herred, Bornholms amt (se note 21746).

Hun blev gift med **Gerhard Hansen**.

Beskæftigelse: Elektriker.

14720. **Olga Engeline Agreggaard**, født den 3 sep. 1905 i Knudsker sogn, Vester herred, Bornholms amt, døbt den 15 okt. 1905 i Sct. Knuds kirke, Bornholm, død den 30 mar. 1974 i København, begravet på Ordrup kirkegård.

Døde i bus nr. 21 i København. Hun havde været hos sin niece Kisser i Rødovre (Kirsten er damefrisør) for at ordne hår. Hun skulle nemlig til konfirmation hos Lene Agreggaard i Holbæk dagen efter. Det kom hun aldrig, for hun døde på vej hjem i bussen. Hun boede lige til sin død på Herthavej i Ordrup.

Folketælling: 1921 i Rønne købstad, Vester herred, Bornholms amt (se note 21747).

Hun blev gift med (1) **Herman Peder Larsen Lundqvist**, borgerlig viet den 23 feb. 1929 på Frederiksberg Rådhus, født den 3 sep. 1907 i Sct. Andreas Sogn, København Vor Frue, Københavns amt (søn af Herman Peter Larsen Lundqvist [Barber] og Maren Marie Sørensen), døbt den 7 okt. 1921 i Sct. Andreas kirke, død i 1974 - 1979.  
De blev skilt i 1940 - 1944.

Boede 1935 på Treklovervej 4b, 1 i Søborg - Sidenhen flyttede familien til Carit Etlarsvej 8, Frederiksberg (omkring 1939). Der boede de i hvertfald d 9. april 1940. De flyttede senere til Gasværksvej på Frederiksberg.

Beskæftigelse:  
Værkfører på Hertz Strømpefabrik i København.  
Repræsentant - Kallinge gulvindustri i Sverige.  
Medejer af et gulvbelægnings firma ved Svanemøllen S-togstation.

*Børn:*

21274. i. Lizzi Lundquist født 2 jul. 1929.  
21275. ii. Karna Lillian Lundquist født 18 jun. 1935.  
21276.iii. Dødfødt dreng.

Partner med **Robert NN**, gældende navn Robert Porlov, død i 1958.

Købte efternavnet "Porlov", for den nette sum af 33,33 kr. Boede en overgang i Aarhus og Sønderjylland - det har været omkring 1957 - 58.

14721. **Hans Christian Agreggaard**, født den 1 jan. 1908 i Rønne købstad, Vester herred, Bornholms amt, døbt den 16 feb. 1908 i Sct. Nicolai Kirke, Rønne, død efter 1974.

Boede på Frederiksborgvej 64, 3.tv København NV. Han fik Dissemineret Sclerose.

Folketælling: 1921 i Rønne købstad, Vester herred, Bornholms amt (se note 21748).

Han blev gift med **Helvig NN**.

*Børn:*

21277. i. (adopteret) Annilis NN.

21278. ii. Hanne Agreggaard født 15 maj 1935.

14722. **Karen Elisabeth Agreggaard**, født den 4 jan. 1910 i Knudsker sogn, Vester herred, Bornholms amt, døbt den 17 apr. 1910 i Sct. Knuds kirke, Bornholm, død den 18 maj 1969 i Odder sogn, Hads herred, Aarhus amt, begravet den 24 maj 1969 på Lynæs Kirkegård, Torup Sogn.

Opholder sig i København N. Død på Odder sygehus.

Folketælling: 1921 i Rønne købstad, Vester herred, Bornholms amt (se note 21749).

Partner med **Christian Anton Møller**, født den 14 jan. 1909.

Boende 1929 i Tordenskjoldsgade 3 i København.

Beskæftigelse: 1929 Malersvend.

*Børn:*

21279. i. Vera Kristine Møller født 8 aug. 1929.

14723. **Knud Helge Agreggaard**, født den 28 sep. 1917 i Rønne købstad, Vester herred, Bornholms amt, døbt den 18 nov. 1917 i Sct. Nicolai Kirke, Rønne.

Første ægteskab varede kun en uge. Boede i Klosterparken i Holbæk.

Folketælling: 1921 i Rønne købstad, Vester herred, Bornholms amt (se note 21750).

Han blev gift med (1) **NN**.

De blev skilt.

Han blev gift med (2) **Sigrid NN**.

*Børn:*

21280. i. Lene Agreggaard.

14724. **Mathea Kristine Olsen**, født den 21 mar. 1904 i Sorthat, Nyker sogn, Vester herred, Bornholms amt, hjemmedøbt 23 mar. 1904, døbt den 12 jun. 1904 i Ny kirke, død den 9 jun. 1967 i Rønne købstad, Vester herred, Bornholms amt, begravet den 14 jun. 1967 på Rønne kirkegård.

Boede ved sin død i Møllegade 86a i Rønne.

Hun blev gift med **Jørgen Valdemar Olsen**, borgerlig viet den 30 maj 1936 på Rønne Rådhus, født den 25 feb. 1907 i Rønne købstad, Vester herred, Bornholms amt (søn af Jens Kristian Olsen [Arbejdsmand] og Kristina Nilsdotter), døbt den 21 jul. 1907 i Sct. Nicolai Kirke, Rønne, død den 31 jan. 1953 i Rønne købstad, Vester herred, Bornholms amt, begravet den 7 feb. 1953 på Rønne kirkegård.

Boede ved sin død i Soldaterstræde 16 i Rønne.

Beskæftigelse: Arbejdsmand.

14725. **Carl Johan Olsen**, født den 14 apr. 1906 i Nyker sogn, Vester herred, Bornholms amt, døbt den 10 jun. 1906 i Ny kirke.



14726. **Ludvig Christian Olsen**, født den 18 jul. 1908 i Klemensker sogn, Nørre herred, Bornholms amt, døbt den 10 aug. 1908 i Klemensker kirke, død den 22 okt. 1978 i Rønne købstad, Vester herred, Bornholms amt, begravet den 25 okt. 1978 på Rønne kirkegård.

Boede 1935 i Rutsker. Boede ved sin død på Nyvej 11 Knudsker.

Beskæftigelse: 1935 Landmand.

Folketælling: 1921 i Klemensker sogn, Nørre herred, Bornholms amt (se note 21751).

Han blev gift med **Betty Elisabeth Marker Hansen**, borgerlig viet den 10 dec. 1935 på Rønne Rådhus, født den 3 okt. 1913 i Nylars sogn, Vester herred, Bornholms amt (datter af Julius Theodor Kristian Hansen og Eva Sexine Marker), døbt den 8 mar. 1914 i Nylars kirke, død den 31 okt. 1994 i Rønne købstad, Vester herred, Bornholms amt, begravet den 5 nov. 1994 på Rønne kirkegård.

Boede ved sin død på Rugmarken 15 i Rønne.

14727. **Dødfødt dreng**, begravet den 1 jan. 1913 på Klemensker kirkegård.

14728. **Johanne Petra Olsen**, født den 14 nov. 1910 i Klemensker sogn, Nørre herred, Bornholms amt, døbt den 26 dec. 1910 i Klemensker kirke.

Folketælling: 1921 i Klemensker sogn, Nørre herred, Bornholms amt (se note 21752).

14729. **Karl Kristian Samuelsen**, født den 2 jul. 1902 i Vestermarie sogn, Vester herred, Bornholms amt, hjemmedøbt 9 jul. 1902, død den 27 jul. 1902 i Vestermarie sogn, Vester herred, Bornholms amt, begravet den 3 aug. 1902 på Vestermarie kirkegård.

14730. **Karen Elisabet Samuelsen**, født den 16 mar. 1905 i Vestermarie sogn, Vester herred, Bornholms amt, døbt den 12 jun. 1905 i Vestermarie kirke.

Hun blev gift med **Gunnar Johannes Andersen**, borgerlig viet den 11 mar. 1925 ved Sandemanden i Vestermarie, født den 20 jun. 1902 i Pedersker sogn, Sønder herred, Bornholms amt, død den 21 mar. 1967 i Knudsker sogn, Vester herred, Bornholms amt, begravet den 25 mar. 1967 på Knudsker kirkegård.

Beskæftigelse:  
1925 Arbejdersmand.  
Avlsbruger.

*Børn:*

21281. i. Kirsten Andersen født 23 mar. 1925.

14731. **Knud Samuelsen**, født den 1 jan. 1907 i Vestermarie sogn, Vester herred, Bornholms amt, hjemmedøbt 18 jan. 1907, død den 24 jan. 1907 i Vestermarie sogn, Vester herred, Bornholms amt.

14732. **Janus Kristian Samuelsen**, født den 7 apr. 1908 i Vestermarie sogn, Vester herred, Bornholms amt, døbt den 21 jun. 1908 i Vestermarie kirke, død den 13 jan. 1979 i Rønne købstad, Vester herred, Bornholms amt, begravet den 18 jan. 1979 på Rønne kirkegård.

Boede i Borgergade 4 i Rønne. Boede ved sin død i Nørregade 36b i Rønne. Dødfundet i Almegade 50 i Rønne.

Beskæftigelse: Arbejdsmand.

Han blev gift med **Anni Sylvie Jørgensen**, født den 18 dec. 1922 i Rønne købstad, Vester herred, Bornholms amt (datter af Harald Jørgensen [Stenfisker] og Hanssine Karoline Pedersen), døbt den 4 mar. 1923 i Sct. Nicolai Kirke, Rønne, død den 22 mar. 2001 i Rønne

købstad, Vester herred, Bornholms amt, begravet den 27 mar. 2001 på Rønne kirkegård.  
De blev skilt den 22 aug. 1972 i Rønne købstad, Vester herred, Bornholms amt.

14733. **Esther Rigmor Samuelson**, født den 21 apr. 1916 i Vestermarie sogn, Vester herred, Bornholms amt, døbt den 31 dec. 1916 i Vestermarie kirke.

14734. **John Oswald Agreggaard**, født den 27 okt. 1886 i Biloxi, Harrison, County, Mississippi, U.S.A., død den 4 okt. 1945 i New Orleans, Louisiana, U.S.A., begravet på Biloxi City Cemetery.

Beskæftigelse:  
1920 Boilermaker at a shipyard.  
1930 Shipping Clerk.

Folketælling: 1940 i New Orleans, Louisiana, U.S.A.

Han blev gift med **Eleanor S. Gragard**, 14 aug. 1923 i New Orleans, Louisiana, U.S.A., født i 1887 i Louisiana, U.S.A. (datter af John J. Gragard og Matilda Reiersen).

Folketælling: 1940 i New Orleans, Louisiana, U.S.A.

*Børn:*

21282. i. Mary E. Agreggaard født i 1925.

14735. **Carey Lawrence Agreggaard**, født den 6 maj 1894 i Biloxi, Harrison, County, Mississippi, U.S.A., død den 9 jun. 1939 i Gulfport, Harrison County, Mississippi, U.S.A., begravet på Biloxi City Cemetery.

Beskæftigelse: 1917 Carpenter.

Published in the Daily Herald (Biloxi, MS), June 10, 1939.

OBITUARY

Carey Lawrence AGREGAARD, 49 years olds, died at his home, 1619 30th Avenue, Friday night at 9:30 o'clock. He was born in Biloxi.

Surviving him are the wife, Mrs. Dolly AGREGAARD and 6 children, Mrs. H. A. RASMUSSEN, New Orleans; Miss Elizabeth AGREGAARD, New Orleans; Carey, Jr., Dolly May, Esther and Betty AGREGAARD, all of Gulfport; three brothers, Roy AGREGAARD, Biloxi, and J. J. AGREGAARD, H. J. and John AGREGAARD of New Orleans.

The family has resided in Gulfport 5 years.

Burial will be in the Biloxi Cemetery.

Han blev gift med **Dolly Olivia Wells**, 9 sep. 1912 i Mobile County, Alabama, U.S.A., født den 13 aug. 1894 i Alabama, U.S.A. (datter af Andrew Wells og Mary Sumrall), død den 25 feb. 1973 i Biloxi, Harrison, County, Mississippi, U.S.A., begravet på Biloxi City Cemetery.

Published in The Times-Picayune (New Orleans, LA), February 26, 1973.

OBITUARY

Dolly Wells AGREGAARD, on Sunday morning, February 25, 1973, at 6 o'clock; wife of the late Carey L. AGREGAARD; mother of Mrs. Dolly CARREGO of Atlanta, Georgia, Mrs. Esther LOYACANO, Mrs. Betty GRANEN, Mrs. Ellen NOVOTNY, Mrs. Mary DAIGREPONT and Carey L. AGREGAARD, Jr.; daughter of the late Mary SUMRALL and Andrew WELLS; sister of Mrs. Viola BROADUS of Mobile, Alabama and Arthur WELLS of Fairhope, Alabama; also survived by 12 grandchildren and 3 great-grandchildren.

*Børn:*

- 21283. i. Mary L. Agreggaard født i 1914.
- 21284. ii. Ellen Elizabeth Agreggaard født i 1915.
- 21285.iii. Carey Lawrence Agreggaard født 4 maj 1922.
- 21286.iv. Dolly May Agreggaard født i 1925.
- 21287. v. Esther Marjorie Agreggaard født i 1928.
- 21288.vi. Betty Junelle Agreggaard født i 1929.

14736. **Herman Joseph Agreggaard**, født den 19 mar. 1896 i Biloxi, Harrison, County, Mississippi, U.S.A., død den 13 mar. 1963 i New Orleans, Louisiana, U.S.A.

Beskæftigelse: 1930 Attorney at Law.

Folketælling: 1930 i New Orleans, Louisiana, U.S.A.

Han blev gift med (1) **Alice Payne Zerr**, 6 feb. 1919 i New Orleans, Louisiana, U.S.A., født i 1898 i Louisiana, U.S.A. (datter af Philip Zerr og Alice R Payne).  
De blev skilt.

Folketælling: 1930 i New Orleans, Louisiana, U.S.A.

Han blev gift med (2) **Eda Maestri**, 18 feb. 1939 i New Orleans, Louisiana, U.S.A., født i 1895 (datter af Frank Maestri og Angele Lacabe).

*Børn:*

- 21289. i. Mary Agreggaard.

14737. **Roy Agreggaard**, født den 14 dec. 1896 i Biloxi, Harrison, County, Mississippi, U.S.A., død den 28 feb. 1949 i Biloxi, Harrison, County, Mississippi, U.S.A., begravet på Biloxi City Cemetery.

Beskæftigelse:  
1920 Book Keeper at a Bank.  
1930 Bookkeeper.

14738. **Warren Willard Agreggaard**, født den 25 apr. 1900 i Biloxi, Harrison, County, Mississippi, U.S.A., død den 27 apr. 1937 i Biloxi, Harrison, County, Mississippi, U.S.A., begravet på Biloxi City Cemetery.

Printed April 29, 1937 Daily Herald.
--------------------------------------

AGREGAARD FUNERAL
-------------------

Funeralservices for Warren Agreggaard, who died suddenly on Tuesday, were held from the O'Keefe funeral parlors at four o'clock Wednesday afternoon.
--

14739. **Phalia Agreggaard**, født i 1903 i Biloxi, Harrison, County, Mississippi, U.S.A., død den 24 jun. 1903 i Biloxi, Harrison, County, Mississippi, U.S.A., begravet på Biloxi City Cemetery.

Printed in Daily Herald on 6/24/1903.
---------------------------------------

"Died - Phalia, the infant daughter of Mr. and Mrs. Herman Aggregard, at the home of its grandmother, Mrs. Holliman, on Reynoir street, last night at 10 o'clock.
---

14740. **Florence M. Agreggaard**, født den 22 jul. 1890 i Biloxi, Harrison, County, Mississippi, U.S.A., død den 21 nov. 1961 i Houston, Harris County, Texas, U.S.A., begravet den 22 nov. 1961 på Forest Park Cemetery, Houston.

Boede ved sin død på 4205 Leeland Avenue i Houston, Texas.

Hun blev gift med **Wallace Kennedy**, født i 1889 i Mississippi, U.S.A., død før 1961.

14741. **John Theodore Agreggaard**, født den 8 jan. 1892 i Biloxi, Harrison, County, Mississippi, U.S.A., død den 14 jul. 1942 i Biloxi, Harrison, County, Mississippi, U.S.A., begravet på Biloxi City Cemetery.

Han blev gift med **Hilliard David**, født den 8 sep. 1894, død den 23 maj 1928 i Biloxi, Harrison, County, Mississippi, U.S.A., begravet på Biloxi City Cemetery.

14742. **Hildia D. Agreggaard**, født i 1894 i Biloxi, Harrison, County, Mississippi, U.S.A., død i 1928 i Biloxi, Harrison, County, Mississippi, U.S.A., begravet på Biloxi City Cemetery.

14743. **James J. Agreggaard**, født i 1899 i Biloxi, Harrison, County, Mississippi, U.S.A.

14744. **Udøbt dreng**, født i 1902 i Biloxi, Harrison, County, Mississippi, U.S.A., død i 1902 i Biloxi, Harrison, County, Mississippi, U.S.A., begravet på Biloxi City Cemetery.

14745. **Irene Agreggaard**, født i 1904 i Biloxi, Harrison, County, Mississippi, U.S.A.

14746. **Harold Daniel Agreggaard**, født den 25 feb. 1906 i Biloxi, Harrison, County, Mississippi, U.S.A., død den 13 nov. 1989 i Houston, Harris County, Texas, U.S.A., begravet på Forest Park Cemetery, Houston.

Beskæftigelse: Proprietor.

Folketælling: 1940 i Houston, Harris County, Texas, U.S.A.

Han blev gift med **Lillie Augusta Kuerbis**, født i 1909.

*Børn:*

21290. i. Harold Daniel Agreggaard født 4 jun. 1929.

21291. ii. Diane Agreggaard født 11 apr. 1944.

14747. **Margaret Agreggaard**, født i 1903 i Biloxi, Harrison, County, Mississippi, U.S.A., død i 1980 i Gulfport, Harrison County, Mississippi, U.S.A., begravet på Evergreen Cemetery, Gulfport, Harrison County, Mississippi, U.S.A.

Hun blev gift med **Stamates Alexander**, født i 1892, død i 1976 i Gulfport, Harrison County, Mississippi, U.S.A., begravet på Evergreen Cemetery, Gulfport, Harrison County, Mississippi, U.S.A.

14748. **Louise Everita Agreggaard**, født den 5 feb. 1905 i Biloxi, Harrison, County, Mississippi, U.S.A., død den jan. 1974 i Biloxi, Harrison, County, Mississippi, U.S.A., begravet på Biloxi City Cemetery.

Hun blev gift med **Frederick M. Demoruelle**, 29 jun. 1924 i Biloxi, Harrison, County, Mississippi, U.S.A., født i 1905 i Louisiana, U.S.A. (søn af Frederick Paul Demoruelle og Amelia Steinfelds).

Beskæftigelse: 1940 Maintainer.

*Børn:*

21292. i. John Christian Demoruelle født 23 feb. 1925.

21293. ii. Frederick Paul Demoruelle født 23 dec. 1928.

21294. iii. Marion Demoruelle født 22 aug. 1930.

14749. **Lucille Agreggaard**, født i 1905 i Biloxi, Harrison, County, Mississippi, U.S.A.

Hun blev gift med **NN Brown**.

14750. **Clementine Adelle Agreggaard**, født den 4 mar. 1909 i Biloxi, Harrison, County, Mississippi, U.S.A., død den 26 jul. 1980 i Gulfport, Harrison County, Mississippi, U.S.A., begravet på Floral Hills Memorial Cardens, Gulfport.

Hun blev gift med **Joseph Cucurullo**, 31 mar. 1928 i Biloxi, Harrison, County, Mississippi, U.S.A., født den 20 jul. 1903 i Louisiana, U.S.A. (søn af Salvador Cucurullo og Lena C. Ludwig), død den 10 feb. 1975 i Gulfport, Harrison County, Mississippi, U.S.A., begravet på Floral Hills Memorial Cardens, Gulfport.

14751. **Dolories Eveline Agreggaard**, født i 1911 i Biloxi, Harrison, County, Mississippi, U.S.A., død i 1970 i Gulfport, Harrison County, Mississippi, U.S.A., begravet på Evergreen Cemetery, Gulfport, Harrison County, Mississippi, U.S.A.

Hun blev gift med **George N. Christovich**, født i 1908, død i 1981 i Gulfport, Harrison County, Mississippi, U.S.A., begravet på Evergreen Cemetery, Gulfport, Harrison County, Mississippi, U.S.A.

14752. **Beatrice Agreggaard**, født den 13 dec. 1920 i Biloxi, Harrison, County, Mississippi, U.S.A., død den 26 nov. 1995 i Gulfport, Harrison County, Mississippi, U.S.A., begravet på Floral Hills Memorial Cardens, Gulfport.

Sun Herald newspaper-11-28-1995.

MRS. BEATRICE AGREGAARD WITKE, 74, a resident of Gulfport, died Sunday, 11-26-1995, in Gulfport, MS.

Mrs. Wittke, a native of Gulfport, was a homemaker and a member of St. John, the Evangelist, Catholic Church in Gulfport. She was a volunteer worker many years ago at St. John Elementary School and was a caregiver for her husband, Amos P. Wittke, from 1985 until her death.

In addition to her husband, Mrs. Wittke is survived by a granddaughter.

Burial will be in Floral Hills Memorial Gardens in Gulfport.

Hun blev gift med **Amos Paul Wittke**, født den 4 mar. 1920, død den 13 jul. 1997 i Gulfport, Harrison County, Mississippi, U.S.A., begravet på Floral Hills Memorial Cardens, Gulfport.

AMOS P. WITKE, 77, a resident of Gulfport, died Sunday, 7-13-1997, in Gulfport.

Mr. Wittke, a native of Gulfport, and a lifelong resident of the Coast, was a retired landscaper. He was an Army veteran of WWII and was of the catholic faith.

He was preceded in death by his wife, Beatrice Wittke and a daughter Gail Beatrice Erickson. Survivors include a sister, and a granddaughter.

Burial in Floral Hills Memorial Gardens in Gulfport.

*Børn:*

21295. i. Gail Beatrice Wittke født 18 mar. 1942.

14753. **Mary Camelia Agreggaard**, født den 20 sep. 1893 i Biloxi, Harrison, County, Mississippi, U.S.A., død den 24 mar. 1981 i Biloxi, Harrison, County, Mississippi, U.S.A., begravet på Biloxi City Cemetery.

Hun blev gift med **Louis Holley**, 9 jun. 1915, født den 10 mar. 1884 (søn af Louis Hahn Holley og Louisa NN), død den 11 jul. 1973 i Biloxi, Harrison, County, Mississippi, U.S.A., begravet på Biloxi City Cemetery.

Han arbejdede for sin svigerfar.

Beskæftigelse: 1940 Clerk.

14754. **Henry Joseph Agreggaard**, født den 29 jun. 1892 i Biloxi, Harrison, County, Mississippi, U.S.A., død den 2 dec. 1959 i Biloxi, Harrison, County, Mississippi, U.S.A., begravet på Biloxi City Cemetery.

HENRY J. AGREGAARD

Henry Joseph Agreggaard, 67 lifelong Biloxi resident, died at 5:50 a.m. today at his home, 61. Washington St., after a lengthy illness.

Mr. Agreggaard formerly owned and operated Agreggaard's Seafood Market on Central Beach in Biloxi, but had been retired from the business since 1953.

A member of the Nativity B.V.M. Catholic Church, he served in the armed forces in World War I and later became a charter member of the Lyman C. Bradford VFW Post 2434, Biloxi.

Survivors include his' wife, Mrs. Marguerite Thensted Agreggaard, three daughters, Mrs. B. B. Che-valier, Biloxi; Mrs. B. C. Smith, Birmingham, and Mrs. D. T. Ladtner, Hammond, La.; four sons Roland, Henry, Edwin and Joseph all of Biloxi, a sister, Mrs. Louis Holley of Biloxi, and 14 grandchildren.

Interment will be in the Biloxi Cemetery.

The Daily Herald, December 7, 1959.

Henry Joseph Agreggaard (1892-1959) retired seafood dealer whose shop was on Central Beach Boulevard expired at Biloxi on 2 December 1959.

Han blev gift med **Margueritte A. Thensted**, født den 14 aug. 1895 (datter af Joseph B. Thensted og Lucretia C. NN), død den 23 okt. 186 i Biloxi, Harrison, County, Mississippi, U.S.A., begravet på Biloxi City Cemetery.

*Børn:*

- 21296. i. Margueritte Agreggaard født 23 jul. 1922.
- 21297. ii. Henry Joseph Agreggaard født 19 okt. 1923.
- 21298. iii. Roland Charles Agreggaard født 8 jan. 1925.
- 21299. iv. Edward Agreggaard født 2 mar. 1928.
- 21300. v. Edwin A. Agreggaard født 2 mar. 1928.
- 21301. vi. Verna Agreggaard født 24 dec. 1929.
- 21302. vii. Joseph Baisden Agreggaard født 12 sep. 1932.
- 21303. viii. Iris Agreggaard.

14755. **Elbert Anthony Agreggaard**, født i 1895 i Biloxi, Harrison, County, Mississippi, U.S.A., død den 7 dec. 1895 i Biloxi, Harrison, County, Mississippi, U.S.A., begravet på Biloxi City Cemetery.

14756. **Emilie Almegaard**, født den 13 okt. 1894 i Vestermarie sogn, Vester herred, Bornholms amt, døbt den 25 nov. 1894 i Vestermarie kirke, død den 31 aug. 1963 i Rønne købstad, Vester herred, Bornholms amt, begravet den 7 sep. 1963 på Rønne kirkegård.

Født på gården 39 Slg. Hakonsgård i Vestermarie. Hun fik 4 børn.

Hun blev gift med **Christen Aas Pedersen Thinggaard**, 4 jul. 1919 i Vestermarie kirke, født den 2 nov. 1890 i Nyker sogn, Vester herred, Bornholms amt (søn af Peder Christensen Thinggaard og Nathalie Thalia Hansine Kristine Rømer), hjemmedøbt den 3 dec. 1890, døbt den 22 mar. 1891 i Ny kirke, død den 27 feb. 1978 i Rønne købstad, Vester herred, Bornholms amt, begravet den 4 mar. 1978 på Rønne kirkegård.

Boede ved sin død på Pingels Alle 28 i Rønne. Kirkevæрге - sekretær KFUM.

Beskæftigelse: Sodavandsfabrikant i Rønne.

*Børn:*

21304. i. Børge Thinggard.

14757. **Aksel Sonne Almegaard**, født den 7 feb. 1896 i Vestermarie sogn, Vester herred, Bornholms amt, døbt den 15 mar. 1896 i Vestermarie kirke, død den 1 jul. 1970 i Kolding Købstad sogn, Brusk herred, Vejle amt.

Født på gården 39 Slg. Hakonsgård i Vestermarie. Overtog gården 6 Slg. Hallegård i Nyker i 1923 og solgte den igen i 1946.

Beskæftigelse: Gårdejer.

Folketælling: 1921 i Vestermarie sogn, Vester herred, Bornholms amt (se note 21753).

På Hallemark.

6 Slg. Hallegaard - Hallene - På Hallene. Navnet stammer antagelig, fordi gården ligger på klippegrund med fremspringende klipper. Pantsat i 1665 til Regidse Grubbe.

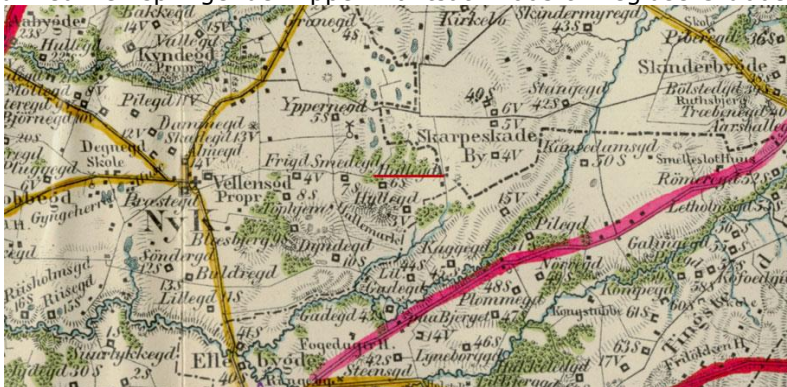

Han blev gift med **Martha Lydia Larsen**, 19 nov. 1922 i Frederiksberg kirke, født den 12 mar. 1900 i Væggerløse sogn, Falsters Sønder herred, Maribo amt (datter af Peter Larsen [Handelsmand] og Ingeborg Christine Mortensen).

*Børn:*

- 21305. i. Ernst Almegaard født 5 dec. 1923.
- 21306. ii. Kaj Almegaard født 19 jan. 1925.
- 21307. iii. Fred Aage Almegaard født 11 mar. 1926.
- 21308. iv. Henri Almegaard født 8 sep. 1927.
- 21309. v. Henning Kristian Almegaard født 22 jun. 1931.

14758. **Andreas Peter Sonne Almegaard** (Se ægteskab med nummer 14556.)

14759. **Aage Andreas Sonne Kofoed**, født den 30 aug. 1894 i Nyker sogn, Vester herred, Bornholms amt, døbt den 14 okt. 1894 i Ny kirke, død den 4 feb. 1988 i Hasle købstad, Nørre herred, Bornholms amt, bisat den 9 feb. 1988 fra Rønne kirkegårds-kapel.

Født på gården 23 Slg. Aabygård i Nyker som han overtog efter sin far. Boede ved sin død på "Tofttegården" plejehjem i Hasle.

Beskæftigelse: Gårdejer.

I Aaby.

I Aaen - Ved Aaen.

23 Slg. Øster Aabygaard - I Aaby. Pantsat i 1665 til Regidse Grubbe.





Han blev gift med **Ingeborg Frigaard**, 11 aug. 1920 i Hasle kirke, Bornholm, født den 20 apr. 1896 i Vestermarie sogn, Vester herred, Bornholms amt (datter af Hans Ludvig Pedersen Frigaard [Gårdejer] og Anna Charlotte Sode), døbt den 25 maj 1896 i Vestermarie kirke, død den 25 mar. 1984 i Neksø købstad, Sønder herred, Bornholms amt, bisat den 28 mar. 1984 fra Rønne kirkegårdskapel, urne nedsat den på Rønne kirkegård.

Født på gården 43 Slg. Store Gadegård i Vestermarie. Døde på Neksø sygehus.

#### Børn:

21310. i. Inger Frigaard Koefoed født 15 jul. 1921.

14760. **Adelhejd Emilie Kofoed**, født den 10 jun. 1896 i Nyker sogn, Vester herred, Bornholms amt, døbt den 12 jul. 1896 i Ny kirke, død den 2 nov. 1977 i Rønne købstad, Vester herred, Bornholms amt, begravet den 5 nov. 1977 på Rønne kirkegård.

Født på gården 23 Slg. Aabygård i Nyker. Boede ved sin død i Silkegade 11 i Rønne.

Hun blev gift med **Laurits Kure**, 27 okt. 1918 i Ny kirke, født den 16 sep. 1892 i Nyker sogn, Vester herred, Bornholms amt (søn af Laurits Nicodemus Kure [Gårdejer] og Anine Kristine Pedersen), hjemmedøbt den 3 okt. 1892, døbt den 6 nov. 1892 i Ny kirke, død den 11 feb. 1963 i Rønne købstad, Vester herred, Bornholms amt, begravet den 16 feb. 1963 på Rønne kirkegård.

Født på gården 4 Slg. Granegård i Mæby, Nyker. Overtog gården 5 Slg. Lille Myregård i Knudsker i 1918. Boede ved sin død på Haslevej 10 i Knudsker.

Beskæftigelse: Gårdejer.

På Halle.

5 Slg. Lille Myregaard. Da gården ligger meget højt, kan der ikke være tale om at gården er opkaldt efter et Myre (sump eller mose). Snarere er der tale om, at gårdene har været ejet af en fra adelsslægten Myhre, hvor den første kendte var Trud Myhre, som døde i 1489. I 1665 pantsat til Regidse Grubbe. I Kures gårdregister ingen med navnet Myhre.

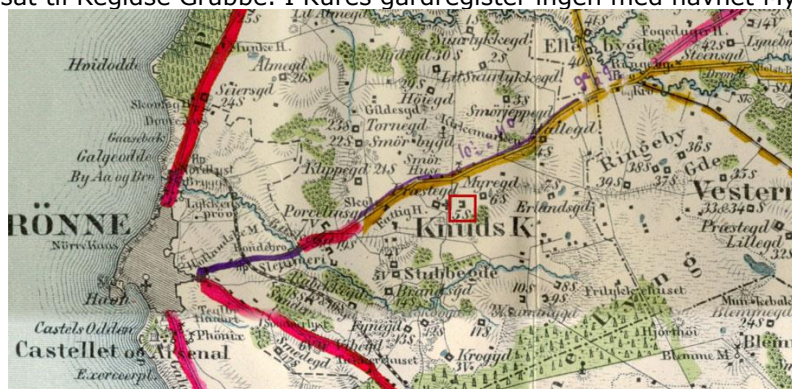

#### Børn:

21311. i. Tage Koefoed Kure født 6 jul. 1919.

21312. ii. Sonja Adelheid Kure født 30 mar. 1923.

14761. **Valborg Emilie Vibe**, født den 12 dec. 1902 i Vestermarie sogn, Vester herred, Bornholms amt, hjemmedøbt den 21 mar. 1903, døbt den 8 aug. 1903 i Vestermarie kirke, død den 2 okt. 1983 i Nylars sogn, Vester herred, Bornholms amt, begravet den 7 okt. 1983 på Rø kirkegård.

Ingen børn. Boede ved sin død på Nylars plejehjem.

Hun blev gift med (1) **Nikolaj Kristian Knudsen**, 15 apr. 1924 i Vestermarie kirke, født den 19 okt. 1895 i Klemensker sogn, Nørre herred, Bornholms amt (søn af Lars Knudsen [Gårdejer] og Mathea Nikoline Ottomine Olsen), hjemmedøbt 30 nov. 1895, døbt den 30 nov. 1895 i Klemensker kirke, død den 24 feb. 1959 i Rønne købstad, Vester herred, Bornholms amt, begravet den 2 mar. 1959 på Rønne kirkegård.

Født på gården 38 Slg. Skinderbygård i Klemensker. Ejede gården 47 Slg. Bjerget i Aarsballe, Vestermarie. Medlem af Hesteavl - køre- og rideforeningen.

Beskæftigelse: Gårdejer.

Hun blev gift med (2) **Albert Christian Kofoed Rømer**, født den 15 jan. 1901 i Rø sogn, Nørre herred, Bornholms amt (søn af Peter Kofod Rømer [Gårdejer] og Anna Cathrine Vilhelmine Hansen [Gårdejerske]), døbt den 24 feb. 1901 i Rø kirke, død den 15 feb. 1985 i Nylars sogn, Vester herred, Bornholms amt, begravet den 22 feb. 1985 på Rø kirkegård.

Født på gården 16 Slg. Tyskegård i Rø som han overtog efter sin far. Boede ved sin død på Nylars plejehjem.

Beskæftigelse: Gårdejer.

Folketælling: 1921 i Rø sogn, Nørre herred, Bornholms amt (se note 21754).

14762. **Georg Peter Westh**, født den 23 nov. 1903 i Vestermarie sogn, Vester herred, Bornholms amt, døbt den 7 feb. 1904 i Vestermarie kirke.

Født på gården 12 Vdg. Gildesgård i Vestermarie. I 1929 var han residerende Kappellan for Thisted og sognepræst for Skinnerup. Boede 1930 i I. P. Jacobsensgade 34 i Thisted. Boede 1947 på Rødegaardsvej 20 i Odense.

Provst Georg Westh, Sjørring, var fra 1928 til 1940 sognepræst for Skinnerup.

Uddannelse: Cand. theol.

Beskæftigelse: 1930 Præst.

Han blev gift med **Elna Marie Rasmussen**, 9 okt. 1928 i Hans Tausen kirke, København, født den 17 apr. 1904 i Snedsted sogn, Hassing herred, Thisted amt (datter af Axel Rasmussen [Sognepræst i Østerlars] og Johanne Marie Jepsersen).

*Børn:*

21313. i. Axel Westh født 10 dec. 1929.

14763. **Elisabet Westh**, født den 15 apr. 1906 i Vestermarie sogn, Vester herred, Bornholms amt, døbt den 27 maj 1906 i Vestermarie kirke, død den 8 maj 1995 i Rønne købstad, Vester herred, Bornholms amt, begravet den 13 maj 1995 på Rønne kirkegård.

Født på gården 12 Vdg. Gildesgård i Vestermarie. Boede ved sin død i Østervoldgade 17 i Rønne.

Beskæftigelse: Dekorationsmaler.

Hun blev gift med **Laurits Adolf Hjorth**, 5 aug. 1931 i Vestermarie kirke, født den 24 aug. 1904 i Rønne købstad, Vester herred, Bornholms amt (søn af Peter Christian Hjort [Fabrikant] og Anna Theodore Frederikke Andersen), hjemmedøbt 9 okt. 1904, døbt den 4 jun. 1905 i Sct. Nicolai Kirke, Rønne, død den 15 jan. 1985 i Rønne købstad, Vester herred, Bornholms amt, begravet den 18 jan. 1985 på Rønne kirkegård.

Beskæftigelse: Keramiker.

*Børn:*

- 21314. i. Ingeborg Elisabeth Hjorth født 1 jul. 1932.
- 21315. ii. Agnethe Marie Hjorth født 26 dec. 1933.
- 21316. iii. Aase Hjorth født 2 okt. 1935.
- 21317. iv. Dora Hjorth født 11 apr. 1940.
- 21318. v. Hanne Margrethe Hjorth født 8 dec. 1944.

14764. **Johanne Westh**, født den 21 mar. 1908 i Vestermarie sogn, Vester herred, Bornholms amt, døbt den 31 maj 1908 i Vestermarie kirke, død den 22 mar. 1993 i Rønne købstad, Vester herred, Bornholms amt, begravet den 26 mar. 1993 på Rønne kirkegård.

Født på gården 12 Vdg. Gildesgård i Vestermarie. Hun var i mange år medlem af Rønne byråd. Boede ved sin død i Store Torvegade 14, 2 tv. i Rønne.

Beskæftigelse: 1939 Bogholderske.

Folketælling: 1921 i Vestermarie sogn, Vester herred, Bornholms amt (se note 21755).

Hun blev gift med **Hans Peter David Carl Strengberg Weyhe**, 18 jul. 1939 i Vestermarie kirke, født den 22 dec. 1905 i Skagen sogn, Horns herred, Hjørring amt (søn af Poul Alberg Wilhelm Martin Weihe [Sagfører] og Kamilla Sofie Frederikke Brittamaja Strengberg), døbt den 29 apr. 1906 i Skagen kirke.  
De blev skilt.

Boende i Svendborg.

Beskæftigelse: 1939 Styrmand.

14765. **Agnethe Westh**, født den 12 sep. 1909 i Vestermarie sogn, Vester herred, Bornholms amt, døbt den 24 okt. 1909 i Vestermarie kirke, død den 26 dec. 2005 i Rønne købstad, Vester herred, Bornholms amt.

Født på gården 12 Vdg. Gildesgård i Vestermarie.

Beskæftigelse: 1940 Sygeplejerske.

Folketælling: 1921 i Vestermarie sogn, Vester herred, Bornholms amt (se note 21756).

Hun blev gift med **Erik Hjorth**, 16 jun. 1940 i Vestermarie kirke, født den 29 nov. 1906 i Rønne købstad, Vester herred, Bornholms amt (søn af Peter Christian Hjort [Fabrikant] og Anna Theodore Frederikke Andersen), døbt den 20 jan. 1907 i Sct. Nicolai Kirke, Rønne, død den 1 sep. 1982 i Rønne købstad, Vester herred, Bornholms amt, begravet den 4 sep. 1982 på Rønne kirkegård.

Boende i Rønne.

Beskæftigelse:  
1940 Keramiker.  
Fabrikant.

Hjorths Fabrik blev grundlagt i 1859 som L. Hjorths Terracottafabrik. Fabrikens første lokaler lå i Østergade i Lauritz Hjorths forældres hus. De første varer, der blev fremstillet, var fx vandkølere, urtepotteskjulere og tændstikholdere. Salget gik godt.
---

Allerede i 1862 flyttede fabrikken til Krystalgade, hvor den ligger den dag i dag.



Efter at fabrikken var flyttet til Krystalgade, fremstillede man udelukkende pyntegenstande, såsom vaser, figurer m.m. De fleste andre fabrikker/værksteder i byen fremstillede sædvanligvis keramik til brug i køkkenet. I 1865 var der 10 personer ansat på Hjorths Fabrik, som udelukkende fremstillede terrakotta.



Fabrikken ekspanderede i flere omgange og specialiserede sig omkring Første Verdenskrig i stentøjsproduktion, bl.a. i form af bruglaserede apotekskrukker. Efter grundlæggeren Lauritz Hjorths død i 1912 forblev fabrikken i familiens eje og varesortimentet blev udvidet, bl.a. med ansættelse af den dygtige, tjekkiske kunstner Gertrud Kudielka.

I 1982 overtog fjerde generation af Hjorth-familien fabrikken. Ulla og Marie Hjorth overtog fabrikken efter deres far Erik Hjorth, og drev den indtil fabrikken blev museum i 1993 (åbnet 1995).

*Børn:*

21319. i. Marie Hjorth født 18 sep. 1941.

21320. ii. Ulla Hjorth født i 1945.

14766. **Emilie Westh**, født den 20 mar. 1911 i Vestermarie sogn, Vester herred, Bornholms amt, døbt den 30 apr. 1911 i Vestermarie kirke, død den 25 jan. 1999.

Født på gården 12 Vdg. Gildesgård i Vestermarie.

Beskæftigelse: 1933 Billedvæver.

Folketælling: 1921 i Vestermarie sogn, Vester herred, Bornholms amt (se note 21757).

1934 - Heerup og Mille og Sera flytter ind i en villa på Rødtjørnevej i Rødovre. Heerups søn Ole bliver født.

1938 - Heerup og familien flytter i lejlighed i Vanløse.

Svanen er Andelsboligforeningen Damsøhusenes varetegn og er tegnet af den danske kunstner Henry Heerup.

Det er ganske vist at svanen oprindelig er tegnet af kunstneren Henry Heerup, et motiv han benyttede ofte i sine billeder. Han boede i en periode på Vinkelager i Vanløse, og selvom han blev skilt og flyttede derfra i 1945, kom han ofte til aftensmad hos hans fraskilte kone, som blev boende.

Historien fortæller, at hun boede i en af vores 2-værelses lejligheder og at det ene værelse var fyldt op af en stor væv, da hun var væver af profession. Heerup holdte kontakten til sin tidligere hustru, og den første bestyrelse fik Heerup til at tegne et logo med en svane for dem. Om de betalte for det eller om det var en tjeneste ved vi ikke.

Hun blev gift med **Henry Christensen**, også kendt som Henry Heerup, gældende navn Henry Herup, borgerlig viet den 1. nov. 1933 på Københavns rådhus, født den 4. nov. 1907 i Mariendal sogn, Sokkelund herred, Københavns amt, (søn af Sara Lolia Anna Heerup [Possementmager og manufakturforretningsbestyrer]), døbt den 19. jan. 1908 i Glostrup kirke, død den 30. maj 1993 i Vanløse sogn, Sokkelund herred, Københavns amt, bisat fra Grundtvigs kirke, København, begravet på Assistents kirkegård. De blev skilt i 1945.

Han boede alene med sin mor, Sara Lolia Anna Christensen, af Heerup kaldet Sera, ved Nørrebro Runddel og gik i Prinsesse Charlottetegades skole, indtil han fyldte 14 år.

Beskæftigelse:  
Maler, billedhugger og grafiker.

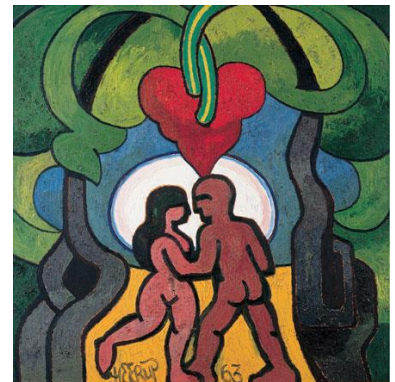
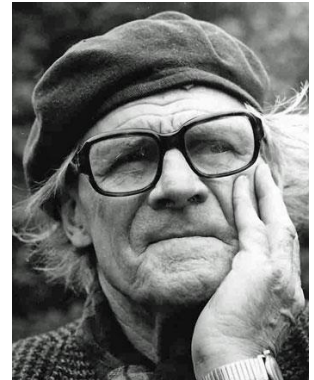

Efter en række lærepladser som stentrykker, skiltemaler, litograf, bronzestøber og maler samt en kort overgang som bud blev han som 20-årig optaget på Kunstakademiets malerskole, som han var tilknyttet i årene 1927-32.

Akademietiden var for Heerup nogle vigtige og lykkelige år, hvor han kunne udleve sine kunstneriske evner og modtage opbakning og rådgivning fra de øvrige studerende samt fra skolens undervisere.

I 1933 blev Heerup gift med væveren Emilie Westh (efter ægteskabet Emilie Heerup, af Henry kaldet Mille), og de flyttede til en lille lejlighed i Gothersgade sammen med Heerups mor. De fik to børn sammen, Ole i 1934 og Nanna i 1936, og flyttede flere gange, før de endte i en lejlighed på Vinkelager i Vanløse. Parret blev skilt i 1945, men bevarede en tæt kontakt resten af livet.

I 1958 giftede Heerup sig med den tysk-jødiske konservator og maler Marion Hansen (født Brock, efter ægteskabet Marion Heerup), og de blev sammen til Henrys død.

#### *Børn:*

21321. i. Ole Herup født 8. apr. 1934.

21322. ii. Nanna Heerup født 17. jan. 1936.



14767. **Judith Westh**, født den 11 okt. 1912 i Vestermarie sogn, Vester herred, Bornholms amt, døbt den 24 nov. 1912 i Vestermarie kirke, død den 13 jul. 1972 i Vestermarie sogn, Vester herred, Bornholms amt, begravet den 17 jul. 1972 på Vestermarie kirkegård.

Født på gården 12 Vdg. Gildesgård i Vestermarie. Boede ved sin død på "Landlyst" i Vestermarie.

Beskæftigelse: 1939 Sygeplejerske.

Folketælling: 1921 i Vestermarie sogn, Vester herred, Bornholms amt (se note 21758).

Hun blev gift med **Hans Jakob Sørensen**, 4 jul. 1939 i Vestermarie kirke, født den 3 apr. 1907 i Vestermarie sogn, Vester herred, Bornholms amt (søn af Hans Christian Sørensen [Gårdejer] og Hansine Pouline Larsen), døbt den 20 maj 1907 i Vestermarie kirke, død den 5 okt. 1988 i Rønne købstad, Vester herred, Bornholms amt, begravet den 8 okt. 1988 på Vestermarie kirkegård.

Født på gården 36 Slg. Ringebygård i Vestermarie som han overtog efter sin far i 1938. Død på Centralsygehuset i Rønne.

Beskæftigelse: Gårdejer.

I Ringeby.

Hvorfor det hedder Ringeby er ukendt.

36 Slg. Ringebygaard.

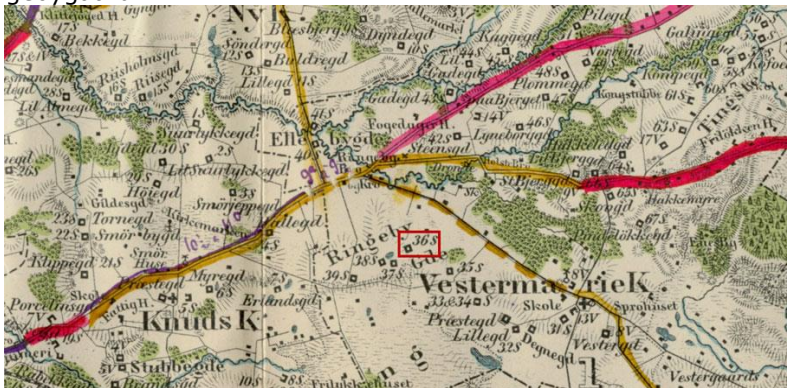

*Børn:*

- 21323. i. Elna Sørensen født 4 apr. 1940.
- 21324. ii. Karen Sørensen født 30 jun. 1941.
- 21325. iii. Johan Sørensen født 15 jan. 1944.
- 21326. iv. Ruth Sørensen født 26 maj 1945.
- 21327. v. Hans Ole Sørensen født 5 maj 1947.

14768. **Hans Rømer Holm Westh**, født den 3 apr. 1914 i Vestermarie sogn, Vester herred, Bornholms amt, døbt den 7 jun. 1914 i Vestermarie kirke, død i 1975 i Skive sogn, Hindborg herred, Viborg amt.

Født på gården 12 Vdg. Gildesgård i Vestermarie.

Beskæftigelse:

1944 Lærer på Vitskøl Ungdomsskole.

1951 Forstander for Bustrup optagelseshjem ved Skive.

Folketælling: 1921 i Vestermarie sogn, Vester herred, Bornholms amt (se note 21759).

Han blev gift med **Ingrid Cold-Ravnkilde**, 28 jun. 1939 i Lyngby kirke, født den 21 mar. 1918 i Trinitatis sogn, København Vor Frue, Københavns amt (datter af Ingvar Cold-

Ravnkilde [Maskinmester] og Ella Mary Sophie Birnbaum), døbt den 26 apr. 1918 i Sct. Andreas kirke, død i 1981.

Beskæftigelse: Børnehavelærer.

*Børn:*

21328. i. Bjørn Rømer Westh født 2 feb. 1944.

14769. **Ellen Birgitte Westh**, født den 6 feb. 1916 i Vestermarie sogn, Vester herred, Bornholms amt, døbt den 24 apr. 1916 i Vestermarie kirke.

Født på gården 12 Vdg. Gildesgård i Vestermarie.

Beskæftigelse: 1938 Tandtekniker.

Folketælling: 1921 i Vestermarie sogn, Vester herred, Bornholms amt (se note 21760).

Hun blev gift med **Johannes Hans Peter Nielsen**, 21 okt. 1938 i Vestermarie kirke, født den 15 maj 1905 i Herning sogn, Hammerum herred, Ringkøbing amt (søn af Niels Johannes Harald Emil Nielsen [Bestyrer] og Margrethe Pedersen).

Boende i Hellerup.

Beskæftigelse: Repræsentant.

14770. **Signe Marie Westh**, født den 26 jun. 1917 i Vestermarie sogn, Vester herred, Bornholms amt, døbt den 29 jul. 1917 i Vestermarie kirke, død den 15 dec. 1993 i Halmstad, Hallands Län, Sverige.

Født på gården 12 Vdg. Gildesgård i Vestermarie.

Folketælling: 1921 i Vestermarie sogn, Vester herred, Bornholms amt (se note 21761).

Hun blev gift med **Volmer Lind Pedersen**.

*Børn:*

21329. i. NN Lind Tyrstrup.

14771. **Gunhild Westh** (Se ægteskab med nummer 9866.)

14772. **Rigmor Westh**, født den 10 aug. 1921 i Vestermarie sogn, Vester herred, Bornholms amt, døbt den 25 sep. 1921 i Vestermarie kirke.

Født på gården 65 Slg. Skovgård i Vestermarie.

14773. **Ove Gunnar Rasmussen**, født den 10 jul. 1914 i Drammelstrup, Fausing sogn, Sønderhald herred, Randers amt, døbt den 13 sep. 1914 i Fausing kirke.

Udlagt barnefader Handelsbetjent Niels Peter Nielsen i Ørsted.

*Børn:*

21330. i. Hans Rasmussen.

14774. **Hans Rømer Holm**, født den 27 nov. 1920 i Bryrup sogn, Tyrsting herred, Skanderborg amt, døbt den 26 dec. 1920 i Bryrup kirke.

14775. **Johanne Louise Rømer Holm**, født den 3 maj 1924 i Bryrup sogn, Tyrsting herred, Skanderborg amt, døbt den 9 jun. 1924 i Bryrup kirke.



14776. **Herdis Holm**, født den 2 sep. 1911 i Rutsker sogn, Nørre herred, Bornholms amt, døbt den 15 okt. 1911 i Ruts kirke, død den 20 apr. 1924 i Allinge Købstad, Nørre herred, Bornholms amt, begravet den 26 apr. 1924 på Allinge kirkegård.

14777. **Doris Holm**, født den 29 jan. 1913 i Rutsker sogn, Nørre herred, Bornholms amt, døbt den 21 mar. 1913 i Ruts kirke, død den 10 feb. 1959 i Allinge Købstad, Nørre herred, Bornholms amt, begravet den 14 feb. 1959 på Allinge kirkegård.

Hun blev gift med **Ejvind Johannes Holm**, 23 maj 1936 i Ols kirke, født den 22 jul. 1910 i Allinge Købstad, Nørre herred, Bornholms amt (søn af Emil Frederik Holm [Malermester i Allinge] og Isabella Katrine Eugenie Saulet), døbt den 4 sep. 1910 i Allinge kirke, død den 15 okt. 1981 i Rønne købstad, Vester herred, Bornholms amt, begravet den 21 okt. 1981 på Allinge kirkegård.

Boede ved sin død i Østergade 20 i Allinge. Død på Centralsygehuset i Rønne.



Beskæftigelse: Vognmand i Allinge.

*Børn:*

- 21331. i. Bent Holm født 11 jun. 1938.
- 21332. ii. Herdis Holm født 14 apr. 1944.
- 21333. iii. Grethe Holm født 22 sep. 1945.
- 21334. iv. Keld Holm født 9 nov. 1946.
- 21335. v. Jørn Holm født 25 aug. 1950.

14778. **Thaarmod Grønbech Holm**, født den 27 jun. 1914 i Rutsker sogn, Nørre herred, Bornholms amt, døbt den 15 jul. 1914 i Ruts kirke, død den 10 sep. 1990 i Gudhjem sogn, Øster herred, Bornholms amt, begravet den 14 sep. 1990 på Tejn kirkegård.

Beskæftigelse:  
1942 Avlsbruger.  
Restauratør.

Han blev gift med **Hedvig Marie Sommer**, 27 jun. 1942 i Allinge kirke, født den 18 feb. 1916 i Sandvig købstad, Allinge sogn, Nørre herred, Bornholms amt (datter af Hans Christian Sommer [Proprietær] og Karen Grønbech), døbt den 12 mar. 1916 i Allinge kirke, død den 17 dec. 2005 i Gudhjem sogn, Øster herred, Bornholms amt.

Født på proprietærgården Hammersholm. Boede ved sin død på Plejehjemmet Klippebo i Gudhjem.

*Børn:*

- 21336. i. Jørgen-Peter Laurentius Holm født 24 dec. 1950.
- 21337. ii. Hans Christian Nicolaj Holm født 13 jun. 1956.

14779. **Karsten Krak Holm**, født den 15 jun. 1927 i Allinge Købstad, Nørre herred, Bornholms amt, døbt den 7 aug. 1927 i Allinge kirke.

14780. **Poul Peter Holm**, født den 27 apr. 1946 i Allinge Købstad, Nørre herred, Bornholms amt, døbt den 26 maj 1946 i Allinge kirke, død den 26 mar. 2015.

14781. **Hans Henrik Holm**, født den 17 aug. 1948 i Allinge Købstad, Nørre herred, Bornholms amt, døbt den 14 nov. 1948 i Allinge kirke.

Boende 1974 i Rønne.

14782. **Gregers Lejf Østrup**, født den 20 nov. 1919 i Sankt Johannes sogn, Hasle herred, Aarhus amt, døbt den 5 feb. 1920 i Vor Frue Kirke, Aarhus, død den 30 aug. 2011, bisat den 9 sep. 2011 fra Sorgenfri kirke.

Uddannelse: Cand. mag.

*Børn:*

21338. i. Jens Frederik Østrup født 4 apr. 1948.

21339. ii. Torben Østrup.

14783. **Per Alexander Østrup**, født den 1 okt. 1926 i Herning sogn, Hammerum herred, Ringkøbing amt.

14784. **Christian Nicolai Siersted**, født den 25 aug. 1923 i Sankt Johannes sogn, Hasle herred, Aarhus amt, døbt den 21 okt. 1923 i Trige kirke, død den 8 aug. 2009 i Odense Købstad, Odense herred, Odense amt, bisat fra Thomas Kingos kirke, Odense.

Født på Jydsk Fødselsanstalt i Aarhus. Boede 1956 på Rosenvænget 14a i Nakskov.

Han blev cand.jur. i 1951. Året efter blev han dommerfuldmægtig i Nakskov, i 1958 i Skanderborg og fra 1968 til 1973 var han retsassessor ved Vejle Herredsret. I 1969 og 1971 var han konstitueret dommer i Østre Landsret, og fra 1973 til sin pensionering 20 år senere var han dommer i Odense By- og Herredsret.

Han var i flere år formand for Taksationskommissionen for Fyns Amtsrådkreds I (Nordfyn) og for Fredningsnævnet for Fyns Amts nordlige Fredningskreds.

Han blev gift med **Fritze Riegels Borch**, 2 sep. 1951 i Lindevang kirke, Frederiksberg, født den 24 okt. 1923 i Anna sogn, Sokkelund herred, Københavns amt (datter af Martin Borch [Civilingeniør] og Emma Sofie Riegels), død den 21 apr. 2014.

Beskæftigelse: Beskæftigelsesterapeut.

*Børn:*

21340. i. Hans Christian Siersted født 4 jan. 1956.

21341. ii. Sidsel Lønvig Siersted født i 1982.

21342.iii. Nicolai Lønvig Siersted.

21343.iv. Charlotte Siersted.

21344. v. Gertrud Siersted født 22 maj 1962.

21345.vi. David Siersted.

21346.vii. Anne-Marie Siersted.

14785. **Elisabeth Siersted**, født den 28 maj 1925 i Trige sogn, Vester Lisbjerg herred, Aarhus amt, døbt den 5 jul. 1925 i Trige kirke.

Beskæftigelse: Lærerinde.

Hun blev gift med **Knud Bergløv**, 9 okt. 1954.

Beskæftigelse: Lærer.

14786. **Bodil Siersted**, født den 16 nov. 1927 i Trige sogn, Vester Lisbjerg herred, Aarhus amt, døbt den 1 jan. 1928 i Trige kirke.

Boede i København.

Beskæftigelse: Lærerinde.

14787. **Erik Siersted**, født den 26 jan. 1930 i Trige sogn, Vester Lisbjerg herred, Aarhus amt, døbt den 9 mar. 1930 i Trige kirke.

Boede 1957 i Ødum ved Randers.

Beskæftigelse: Landbrugskonsulent.

Han blev gift med **Else Hansen**, 30 jun. 1956.

14788. **Gertrud Siersted**, født den 22 apr. 1934 i Trige sogn, Vester Lisbjerg herred, Aarhus amt, døbt den 27 maj 1934 i Trige kirke.

Beskæftigelse: Tandlæge.

14789. **Inger Dorothea Siersted**, født den 16 jun. 1936 i Sankt Johannes sogn, Hasle herred, Aarhus amt, døbt den 26 jul. 1936 i Trige kirke.

Født på Jydsk Fødselsanstalt i Aarhus.

14790. **Ellinor Siersted**, født den 16 sep. 1939 i Herning sogn, Hammerum herred, Ringkøbing amt, døbt den 15 okt. 1939 i Herning kirke.

14791. **Agnethe Siersted**, født den 1 aug. 1942 i Herning sogn, Hammerum herred, Ringkøbing amt, døbt den 16 aug. 1942 i Herning kirke.

14792. **Bertil de Neergaard**, gældende navn Erik Bertil Kopp, født den 25 okt. 1922 på Rigshospitalet, København, døbt den 30 sep. 1923 i Rigshospitalets kirke, død den 9 feb. 1983 på Kommunehospitalet, København, begravet den 14 feb. 1983 på Hørsholm kirkegaard.

Faderen er ukendt. Boede 1950 i Østbanegade 15 i København. Boede 1959 på "Folehavegård" i Hørsholm.

Beskæftigelse: 1950 Grosserer.

Han blev gift med **Anne Arendse Dinesen**, 6 maj 1950 i Frederiksborg slotskirke, født den 2 jun. 1927 i Sct. Jacobs sogn, København Holmens, Københavns amt (datter af Thomas Fasti Dinesen [Civilingeniør] og Jonna Marie Lindhardt), døbt den 1 jul. 1927 i Sct. Jacobs Kirke, Østerbro, København, død den 2 okt. 2000 i Hørsholm sogn, Lynge-Frederiksborg herred, Frederiksborg amt, begravet den 6 okt. 2000 på Hørsholm kirkegaard.

*Børn:*

21347. i. Anders Julius Kopp født 23 mar. 1953.

21348. ii. Hans Henrik Kopp født 7 mar. 1955.

21349. iii. Niels Erik Kopp født 16 maj 1959.

14793. **Nils Erland Julius Kopp**, født den 9 okt. 1916 på Frederiksberg.

14794. **Birger Valdemar Kopp**, født den 27 feb. 1923 i København, død den 19 jun. 2009, bisat fra Ordrup kirke.

Beskæftigelse:

1950 - 1960 Adjunkt på Fredericia Gymnasium.

Lektor.

14795. **Ellen Margrethe Crawford**, født den 18 okt. 1911 på Frederiksberg, død den 14 apr. 2010 på Frederiksberg.

Hun fik 4 børn.

Hun blev gift med **Aage Viktor Andersen**, i 1939, født den 22 okt. 1912, død den 28 dec. 1988 på Frederiksberg.

Ejer af en gummistempelfabrik.  
Boede ved sin død på Godthåbsvænget 33, 1 tv på Frederiksberg.

Beskæftigelse: Bogholder.

14796. **Ida Ameli Ellermann**, gældende navn Ida Ameli Wietholz, født den 23 sep. 1923 i Gentofte sogn, Sokkelund herred, Københavns amt, døbt den 18 nov. 1923 i Skovshoved kirke, begravet på Ordrup kirkegård.

Hun blev gift med **Preben Rasmussen**.  
De blev skilt.

14797. **Inger Emilie Lichtenberg**, født den 26 aug. 1908 i Hasle købstad, Nørre herred, Bornholms amt, døbt den 27 sep. 1908 i Hasle kirke, Bornholm, død i 2004.

Hun blev gift med **Børge Johannes Skettrup**, 30 jun. 1933, født den 25 okt. 1907 i København (søn af Anton Marinus Pedersen Skettrup [Sognepræst] og Anna Hansine Christensen), død den 10 okt. 1994.  
De blev skilt.

Boede i Skodsborg.

Beskæftigelse:  
1945 Ekspeditionssekretær.  
Socialdirektør.

*Børn:*

21350. i. Erik Anton Skettrup født 23 dec. 1938.

14798. **Else Margrethe Lichtenberg**, født den 18 maj 1911 på Rigshospitalet, København, døbt den 25 jun. 1911 i Valløby kirke.

14799. **Carl Nicolai Olav Lichtenberg**, født den 21 feb. 1915 på Rigshospitalet, København, døbt den 5 apr. 1915 i Valløby kirke, død den 8 mar. 1978, begravet på Lillerød kirkegård

Beskæftigelse: Filminstruktør.

Han blev student i 1934, ville oprindelig være læge, men blev snart indfanget af filmen og startede som fotografassistent på Minerva Film i 1943. Samme år begyndte han som filmfotograf og lavede en række kortfilm for dette selskab. Under besættelsen virkede han både indenfor den illegale pressetjeneste og som modstandsbevægelsens fotograf i Region II. I 1945 fik han sin første selvstændige opgave som kortfilminstruktør for Dansk Kulturfilm. Derefter iscenesatte han kortfilm for Dansk Kulturfilm, Ministeriernes Filmudvalg og en del privat finansierede film. Han debuterede med kortfilmen "Hugormen" og blandt hans arbejder var "Polens Børn", filmen om Karen Blixen samt en hel række af periodens betydeligste dokumentarfilm. Siden 1955 arbejdede han hovedsageligt for Nordisk Film Junior som instruktør af kortfilm. Desuden arbejdede han for Nordisk Kortfilm og Danmarks Radio TV. I 1956 iscenesatte han for Nordisk Film junior sin eneste spillefilm "Andre folks børn". Hans navn blev også knyttet til et stort antal versioneringer af udenlandske film - ikke mindst for fjernsynet. Mange af disse film indtalte han selv med sin rolige kultiverede stemmeføring. Han fik 2 børn.

Har medvirket i følgende film:  
Ekko af et skud (1970) – Teaterchef.

Har arbejdet med følgende film:  
Det gælder din frihed (1946) - Fotograf  
Andre folks børn (1958) - Instruktion

Har arbejdet med følgende tegnefilm:  
Peter Plys i blæsevej (1970) - Instruktion  
Søren Brun og hans venner (1970) - Instruktion.

Han blev gift med **Julie Lauridsen**, 2 maj 1958 i Brejning kirke, født den 17. jun. 1924 i Brejning sogn, Bølling herred, Ringkøbing amt (datter af Laurids Lauridsen [Gaardmand] og Marie Kirstine Hammelsvang).

Beskæftigelse: Sygeplejerske.

14800. **Jørgen Julius Kopp**, født den 9 okt. 1923, død den 17 mar. 1998, begravet på Frederiksberg kirkegaard.

Boede i Holte. Ejede Kopp Advokatfirma.

Beskæftigelse: Advokat.

14801. **Gudrun Carla Emilie Kopp**, født den 19 dec. 1924 i København.

Hun blev gift med **Benjamin Helsted**, født den 11 okt. 1911 i København (søn af Poul Helsted [Fuldmægtig i Kriminalretten] og Christel Bull).

14802. **Povl-Flemming Kopp**, født den 10 jan. 1931 i Sankt Johannes sogn, Hasle herred, Aarhus amt, døbt den 20 sep. 1931 i Christians kirke, Christianshavn.

Moderen hed: Mine Kirstine Nørgaard, født 19 jun. 1908 og var ugift tjenestepige. Han blev adopteret 7 sep. 1931 af Bankassistent Povl Viktor Løwenhielm Kopp og hustru Rigmor Hostrup Bendtsen. Boende 2011 i Struer.

Beskæftigelse: Reklameassistent.

Han blev gift med **Lene Windfeldt Jensen**, 2 apr. 1961 i Asp kirke, født den 30 mar. 1930 i Aarhus Sct. Johannes sogn, Hasle herred, Aarhus amt (datter af Aage Windfeldt Jensen [Bogholder] og Elly Jensien Petra Larsen), hjemmedøbt den 13 apr. 1930, døbt den 31 aug. 1930 i Struer kirke.

Beskæftigelse: Lærer.

*Børn:*

21351. i. Marianne Kopp født 19 aug. 1962.

14803. **Hans Christian Julius Kopp**, født den 28 sep. 1936 i Sankt Markus sogn, Sokkelund herred, Københavns amt, døbt den 26 nov. 1936 i Christians kirke, Christianshavn.

Han blev gift med **Bente Østergaard**, født den 4 jan. 1937.

*Børn:*

21352. i. Hans-Henrik Julius von Kopp født 29 okt. 1966.

21353. ii. Niels-Christian Julius von Kopp født 6 mar. 1971.

21354. iii. Anne-Louise von Kopp.

14804. **Niels-Ulrik Julius Kopp**.

14805. **Rigmor Marie Louise Kofod Nielsen**, født den 5 jul. 1924 i Klemensker sogn, Nørre herred, Bornholms amt, hjemmedøbt den 20 jul. 1924, døbt den 10 aug. 1924 i Klemensker kirke, død den 2 dec. 2010 i Kværkeby sogn, Ringsted herred, Sorø amt.

Født på gården 20 Slg. Store Krashavegård i Klemensker.

Hun blev gift med **Arne Andreas Hulgaard**, 29 maj 1947 i Klemensker kirke, født den 10 jul. 1919 i Rutsker sogn, Nørre herred, Bornholms amt (søn af Carl Hulgaard [Avlsbruger] og Anna Cathrine Margrethe Holm), døbt den 27 jul. 1919 i Ruts kirke.

Han købte i 1947 gården 20 Slg. Store Krashavegård i Klemensker af sin svigerfar for 25.000 kr. I 1967 boede han i Nygade 22 i Klemensker. De er rejst fra øen, findes ikke i vejviserne 1996/1997. Hun døde i Kværkeby sogn i Sorø amt. Han må være død tidligere, idet han ikke findes blandt de efterladte.

Beskæftigelse: Gårdejer.

I og ved Bedegade.

Bedegade som forekommer flere steder på øen skulle betyde en græsbevokset udmark, beregnet til græsning af heste i ufredstider, når befolkningen samledes til fælles forsvar. Bornholms beda betyder at græsse. Brugtes også til "Skaggelfail" i fredstider. Et sted, hvor hestene kunne hvile og græsse. Kunne også være et bedested – samlingsplads. Hvis det nærliggende Onsbjerg har været et offersted, så kan det også være brugt som bedested. Men kan måske også være navnet på en udmarksgade, hvor man bl.a. førte får og beder til Udmarken, hvor de kunne græsse (beda).

20 Slg. Store Krashavegaard, kommer af en nærliggende Sø (Myr, hvor man kradsede fisk ). I følge Kure gårdregister var første ejer adelsmanden Oluf Thuesen, som blev henrettet af høvedsmanden på Hammershus i år 1500. Han boede antagelig på 4 Vdg. Store Frigård i Østermarie. Gården arvedes af hans søn landsdommer Mogens Uf, derefter arvedes den af Mogens Uf's datter i 1584 Margrethe Uf, der var gift Christens Clausen Kjøller, der boede på sædegaarden St. Hallegaard i Olsker. I 1671 havde gården en vejrmølle. Anders Monsen, der overtog gården i 1685, hængte sig i en halsklud i kirkens våbenhus i 1735, blev alligevel begravet på kirkegården.



*Børn:*

- 21355. i. Carl Anker Hulgaard født 13 maj 1948.
- 21356. ii. Doris Hulgaard født 30 dec. 1950.
- 21357. iii. Hanne Hulgaard født 12 maj 1952.
- 21358. iv. Birgit Hulgaard født 3 jun. 1954.

14806. **Else Marie Larsen**, født den 17 sep. 1911 i Jystrup sogn, Ringsted herred, Sorø amt, døbt den 12 maj 1912 i St. Stefans kirke, København.

Han blev gift med **Georg Dalfoss**, død i 1961.

14807. **Poula Larsen**, født den 11 nov. 1915 i København.

14808. **Carl Holger Rømer Larsen**, født den 25 jan. 1917 i Blaagaards sogn, Sokkelund herred, Københavns amt, døbt den 5 apr. 1917 i Blaagaards kirke, død den 29 maj 1992 i Hjørring sogn, Vennebjerg herred, Hjørring amt.

Han blev gift med **Ellen Margrethe Thomsen**, borgerlig viet den 7 aug. 1943 på Aalborg rådhus, født den 16 mar. 1918 i Volstrup sogn, Dronninglund herred, Hjørring amt (datter af Thomas Kristian Thomsen [Avlsbruger] og Petra Marie Sørensen), døbt den 20 maj 1918 i Volstrup kirke, død den 21 nov. 1988 i Aalborg Købstad, Fleskum herred, Aalborg amt.

Død på Aalborg N. sygehus.

*Børn:*

21359. i. NN Rømer Christophersen.

14809. **Bodil Rømer Sonne**, født den 11 mar. 1920 i Aaker sogn, Sønder herred, Bornholms amt, døbt den 5 apr. 1920 i Aa kirke, død den 1 aug. 1987 i Rønne købstad, Vester herred, Bornholms amt, begravet den 5 aug. 1987 på Vestermarie kirkegård.

Født på gården 14 Vdg. Julegård i Aaker.

Folketælling: 1921 i Aaker sogn, Sønder herred, Bornholms amt (se note 21762).

Hun blev gift med **Poul Christian Jørgensen**, 24 okt. 1941 i Aa kirke, født den 7 jun. 1918 i Vestermarie sogn, Vester herred, Bornholms amt (søn af Albert Frederik Jørgensen [Gårdejer] og Marie Pedersen), døbt den 7 jul. 1918 i Vestermarie kirke, død den 22 mar. 1998 i Rønne købstad, Vester herred, Bornholms amt, begravet den 28 mar. 1998 på Vestermarie kirkegård.

Født på gården 19.Slg. Almegård i Vestermarie. Boende i Vestermarie. Boede 1987 i Silkegade 11 i Rønne. Boede ved sin død på Plejehjemmet på Zahrtmannsvej 2 i Rønne.

Beskæftigelse:

1941 Forpagter.

Gårdejer.

*Børn:*

21360. i. Jens Christian Jørgensen født 21 dec. 1942.

21361. ii. Niels Sonne Jørgensen født 1 aug. 1944.

14810. **Else Rømer Sonne**, født den 2 jun. 1921 i Aaker sogn, Sønder herred, Bornholms amt, døbt den 17 jul. 1921 i Aa kirke.

Født på gården 14 Vdg. Julegård i Aaker.

Hun blev gift med **Knud Vilhelm Riis**, 13 maj 1940 i Aa kirke, født den 24 jun. 1918 i Rønne købstad, Vester herred, Bornholms amt (søn af Carl Peter Riis og Marie Olsen), døbt den 20 okt. 1918 i Sct. Nicolai Kirke, Rønne.

Boende i Rønne.

Beskæftigelse: 1940 Arbejdsmand.

14811. **Henning Rømer Sonne**, født den 11 dec. 1930 i Aaker sogn, Sønder herred, Bornholms amt, døbt den 25 jan. 1931 i Aa kirke, død den 15 mar. 2015 i Aaker sogn, Sønder herred, Bornholms amt, begravet den 21 mar. 2015 på Aa kirkegård.

Født på gården 14 Vdg. Julegård i Aaker, som han overtog efter sin far. Medlem af Aa kirkes menighedsraad. Boende Kuleborgvej 41 i Aakirkeby.

Beskæftigelse: 1955 Gårdejer.

I Strandmarken og i Strandby.

14 Vdg. Julegaard – synes at falde ind under Peder Kofoeds frigørelsesbrev 3 jul. 1598 – I følge Zahrtmann: "I 1610 beboet af en mand ved navn Hans Juul .. 14 jul. 1652". Men i Kure's gårdregister, der begynder i 1652 er der ikke nogen med det efternavn.





14816. **Alice Koefoed Rømer**, født den 1 nov. 1933 i Nyker sogn, Vester herred, Bornholms amt, døbt den 10 dec. 1933 i Ny kirke.

Født på gården 27 Slg. Bukkegård i Nyker.

14817. **Anne-Marie Koefoed Rømer**, født den 31 jan. 1935 i Nyker sogn, Vester herred, Bornholms amt, døbt den 17 mar. 1935 i Ny kirke.

Født på gården 27 Slg. Bukkegård i Nyker.

14818. **Birgit Koefoed Rømer**, født den 3 maj 1937 i Nyker sogn, Vester herred, Bornholms amt, døbt den 20 jun. 1937 i Ny kirke.

Født på gården 27 Slg. Bukkegård i Nyker.

14819. **Hjarne Frederik Stender Rømer**, født den 31 jul. 1931 i Nyker sogn, Vester herred, Bornholms amt, døbt den 6 sep. 1931 i Ny kirke, død den 17 nov. 2005, bisat den 21 nov. 2005 fra Rønne kirkegårdskapel.

Født på gården Blykobbegård, Proprietærgård i Nyker som han overtog efter sin far.

I Blykobb.

Hans Madsen Kofoed blev den først kendte ejer af Blykobbegård. Han var født omkring 1550. Kaldte sig selv frimand.



Han blev gift med **Else Margrethe Müller Kofoed**, 31. jul. 1956 i Aa kirke, født den 28. dec. 1934 i Aaker sogn, Sønder herred, Bornholms amt (datter af Thor Edvard Kofoed [Gårdejer] og Inger Müller Kofoed), døbt den 27. jan. 1935 i Aa kirke.

Født på gården 38 Slq. Store Bakkegård i Aaker.

Beskæftigelse: Bankassistent.

*Børn:*

21366. i. Hans-Ole Rømer født 22 mar. 1958.  
21367. ii. Henrik Rømer født 19 maj 1961.  
21368.iii. Anders Rømer født 5 jul. 1963.

14820. **Ulla Stender Rømer**, født den 5 jul. 1934 i Nyker sogn, Vester herred, Bornholms amt, døbt den 5 aug. 1934 i Ny kirke.

Født på gården Blykobbe gård, Proprietærgård i Nyker.

14821. **Hansa Stender Rømer**, født den 23 jan. 1944 i Nyker sogn, Vester herred, Bornholms amt, døbt den 5 mar. 1944 i Ny kirke.

Født på gården Blykobbegård, Proprietærgård i Nyker.

14822. **Ellen Marie Janusine Kofoed**, født den 30 nov. 1905 i Sandvig købstad, Allinge sogn, Nørre herred, Bornholms amt, døbt den 21 jan. 1906 i Allinge kirke, død den 20 maj 1957 i Allinge Købstad, Nørre herred, Bornholms amt, begravet den 24 maj 1957 på Allinge kirkegård.

Boede ved sin død i Skolegade 1 i Allinge.

Beskæftigelse: Papir- og Tapethandler.

Folketælling: 1921 i Allinge Købstad, Nørre herred, Bornholms amt (se note 21763).

Hun blev gift med **E. K. Hansen**.

Beskæftigelse: Postbud.

14823. **Marie Margrethe Kofod**, født den 4 aug. 1919 i Allinge Købstad, Nørre herred, Bornholms amt, døbt den 31 aug. 1919 i Allinge kirke.

Folketælling: 1921 i Allinge Købstad, Nørre herred, Bornholms amt (se note 21764).

14824. **Karla Marie Schnoor**, født den 23 dec. 1897 i Tejn, Olsker sogn, Nørre herred, Bornholms Amt, døbt den 20 feb. 1898 i Ols kirke, død den 29 mar. 1982 i Klemensker sogn, Nørre herred, Bornholms amt, begravet den 1 apr. 1982 på Klemensker kirkegård.

Født på gården 1 Vdg. Myrebygård i Vestermarie. Ingen børn.

Hun blev gift med **Poul Anker Pedersen**, 30 aug. 1929 i Klemensker kirke, født den 4 dec. 1904 i Klemensker sogn, Nørre herred, Bornholms amt (søn af August Pedersen [Gårdejer] og Anna Marie Jensen), døbt den 21 jan. 1905 i Klemensker kirke, død den 11 okt. 1954 på Rigshospitalet, København, begravet den 16 okt. 1954 på Klemensker kirkegård.

Overtog gården 4 Vdg. Lundsgård i Klemensker efter sine svigerforældre i 1943.

Beskæftigelse: Gårdejer.

14825. **Ludvig Kofod Schnoor**, født den 14 apr. 1899 i Tejn, Olsker sogn, Nørre herred, Bornholms Amt, døbt den 22 maj 1899 i Ols kirke.

Født på gården 1 Vdg. Myrebygård i Vestermarie.

14826. **Emilie Schnoor**, født den 5 feb. 1906 i Tejn, Olsker sogn, Nørre herred, Bornholms Amt, døbt den 25 mar. 1906 i Ols kirke, død den 22 okt. 1985 i Rønne købstad, Vester herred, Bornholms amt, begravet den 26 okt. 1985 på Klemensker kirkegård.

Beskæftigelse: Damefrisør.

Født på gården 1 Vdg. Myrebygård i Vestermarie. Boede ved sin død i Østergade 66 i Rønne.

Hun blev gift med **Kristian Laursen Glud**, 10 dec. 1932 i Sct. Nicolai Kirke, Rønne, født den 15 aug. 1911 i Vestermarie sogn, Vester herred, Bornholms amt (søn af Niels Laursen Glud [Arbejdsmand] og Jensine Caroline Guldberg), døbt den 17 sep. 1911 i Vestermarie kirke, død den 2 okt. 1958 i Aakirkeby købstad, Sønder herred, Bornholms amt, begravet den 6 okt. 1958 på Klemensker kirkegård.

Boede ved sin død i Aarsballe. Død på Aakirkeby sygehus.

Beskæftigelse: Mekaniker.

14827. **Gunnar Kofod**, født den 8 nov. 1906 i Klemensker sogn, Nørre herred, Bornholms amt, døbt den 26 dec. 1906 i Klemensker kirke, død den 3 jul. 1987 i Rønne købstad, Vester herred, Bornholms amt, begravet den 8 jul. 1987 på Klemensker kirkegård.

Ejede gården "Skovsholm" i Klemensker. Boede 1953 på 39 Slg. parcel "Landlyst" i Aarsballe, Klemensker. Boede ved sin død på Aarsballevej 47 i Klemensker. Død på Centralsygehuset i Rønne.

Beskæftigelse:  
1929 Gårdejer.  
Avlsbruger.

Han blev gift med **Sara Anine Pedersen**, 9 apr. 1929 i Klemensker kirke, født den 4 jun. 1908 i Klemensker sogn, Nørre herred, Bornholms amt (datter af Jens Christian Andreas Pedersen [Gårdejer] og Anine Margrethe Dahl), hjemmedøbt den 4 jun. 1908, døbt den i Klemensker kirke, død den 26 jan. 1994 i Hasle købstad, Nørre herred, Bornholms amt, begravet den 29 jan. 1994 på Klemensker kirkegård.

Født på gården 30 Slg. Dyndegård i Klemensker. Boede ved sin død på Gammeltoft 36, lej. 23 i Hasle.

Folketælling: 1921 i Klemensker sogn, Nørre herred, Bornholms amt (se note 21765).

14828. **Else Wegener Kofod**, født den 29 dec. 1910 i Vestermarie sogn, Vester herred, Bornholms amt, døbt den 15 jan. 1911 i Vestermarie kirke.

Født på gården 65 Slg. Skovgård i Vestermarie.

14829. **Ingeborg Charlotte Wegener Kofod**, født den 5 jun. 1912 i Vestermarie sogn, Vester herred, Bornholms amt, døbt den 21 jul. 1912 i Vestermarie kirke.

Født på gården 65 Slg. Skovgård i Vestermarie.

14830. **Poul Erik Wegener Kofod**, født den 19 mar. 1914 i Vestermarie sogn, Vester herred, Bornholms amt, døbt den 1 jun. 1914 i Vestermarie kirke.

Født på gården 65 Slg. Skovgård i Vestermarie.

14831. **Kaj Viggo Wegener Kofod**, født den 16 dec. 1916 i Vestermarie sogn, Vester herred, Bornholms amt, døbt den 18 feb. 1917 i Vestermarie kirke.

Født på gården 65 Slg. Skovgård i Vestermarie.

14832. **Mogens Peter Wegener Kofoed**, født den 11 aug. 1918 i Taastrup, Jystrup sogn, Ringsted herred, Sorø amt, døbt den 22 sep. 1918 i Jystrup kirke.

Født på gården Ryemarksgaard ved Ringsted.

14833. **Knud Wegener Kofoed**, født den 9 dec. 1921 i Taastrup, Jystrup sogn, Ringsted herred, Sorø amt, døbt den 29 jan. 1922 i Jystrup kirke.

Født på gården Ryemarksgaard ved Ringsted.

14834. **Anna Wegener Kofoed**, født den 27 maj 1924 i Taastrup, Jystrup sogn, Ringsted herred, Sorø amt, døbt den 29 jun. 1924 i Jystrup kirke.

Hun blev gift med **Kaj Gunnar Hansen Malmskov**, 4 jun. 1944, født den 3 feb. 1918 i Radsted sogn, Musse herred, Maribo amt (søn af Laurits Hansen [Forpagter] og Agnes Hansine Andersen), døbt den 24 mar. 1918 i Radsted kirke.

Beskæftigelse: Landinspektør i Næstved.

14835. **Ella Marie Kofod**, født den 14 sep. 1902 i Klemensker sogn, Nørre herred, Bornholms amt, døbt den 12 okt. 1902 i Klemensker kirke.

Hun blev gift med **Johannes Ovesen**, 29 aug. 1924, født den 16 jan. 1900 (søn af Jens Ovesen [Gårdejer] og Else Kristine Thomsen).

14836. **Ove Niels Peter Kofod**, født den 30 okt. 1903 i Klemensker sogn, Nørre herred, Bornholms amt.

Overtog gården gården 3 Slg. Nørre Muregård i Klemensker efter sin far i 1929.

Han blev gift med **Gerda Valborg Petrea Kork Jensen**, 22 maj 1929, født den 28 mar. 1907 (datter af Bent Marius Jensen og Jane Karoline Sexine Pedersen).

14837. **Poul Edvard Kofod**, født den 23 nov. 1915 i Klemensker sogn, Nørre herred, Bornholms amt, døbt den 26 dec. 1915 i Klemensker kirke.

Født på gården 3 Slg. Nørre Muregård i Klemensker.

14838. **Laura Kofod Pihl**, født den 24 aug. 1907 i Østerlarsker sogn, Øster herred, Bornholms amt, hjemmedøbt 24 aug. 1907, døbt den 22 dec. 1907 i Østerlars kirke, død den 9 aug. 1982 i Rønne købstad, Vester herred, Bornholms amt, begravet den 11 aug. 1982 på Østerlars kirkegård.

Boede ved sin død på Vinkelvej 14 i Østerlars. Død på Centralsygehuset i Rønne.

Hun blev gift med **Anker Johannes Mortensen**, 21 feb. 1930 i Østerlars kirke, født den 7 maj 1903 i Rønne købstad, Vester herred, Bornholms amt, (søn af Maria Seksine Mortensen), døbt den 1 jun. 1903 i Sct. Nicolai Kirke, Rønne, død den 6 apr. 1974 på Rigshospitalet, København, begravet den 17 apr. 1974 på Østerlars kirkegård.

Faderen ukendt. Boende "Myrevang" 48 Slg. parcel i Østerlars. Boede ved sin død på Aaløsevej 12 i Østerlarsker.

Beskæftigelse:  
1931 Arbejdsmand.  
Cementstøber.

*Børn:*

21369. i. Henry Anker Kofod Mortensen født 31 mar. 1931.  
21370. ii. Birgit Helene Mortensen født 8 okt. 1933.

14839. **Kristine Kofod Pihl**, født den 24 aug. 1907 i Østerlarsker sogn, Øster herred, Bornholms amt, hjemmedøbt 22 dec. 1907 i Østerlars kirke, døbt den 24 aug. 1907, død den 6 jun. 1952 i Rønne købstad, Vester herred, Bornholms amt, begravet den 10 jun. 1952 på Aa kirkegård.

Død på Centralsygehuset i Rønne.

Hun blev gift med **Hans Peter Jensen**, 12 nov. 1929 i Østerlars kirke, født den 4 mar. 1908 i Vestermarie sogn, Vester herred, Bornholms amt (søn af Valdemar Sinius Jönson [Husmand] og Kristine Nikoline Andersen), hjemmedøbt 6 apr. 1908, døbt den 31 maj 1908 i Vestermarie kirke, død den 26 jan. 1992 i Rønne købstad, Vester herred, Bornholms amt, begravet den 1 feb. 1992 på Aa kirkegård.

Boende 1932 på 1 Vdg. parcel "Klippedal" i Østerlars. Boede 1952 på "Østervang" i Aakirkeby. Boede ved sin død Østerled 14 i Aakirkeby. Død på Centralsygehuset i Rønne.

Beskæftigelse: 1929 Avlsbruger.

*Børn:*

21371. i. Sigrid Pihl Jensen født 18 apr. 1931.  
21372. ii. Kaj Pihl Jensen født 6 jul. 1933.

21373.iii. Erik Pihl Jensen født 7 maj 1935.  
21374.iv. Grete Pihl Jensen født 7 mar. 1943.

14840. **Valdemar Kofoed Pihl**, født den 15 apr. 1909 i Klemensker sogn, Nørre herred, Bornholms amt, døbt den 23 maj 1909 i Klemensker kirke, død den 30 sep. 1987 i Gentofte sogn, Sokkelund herred, Københavns amt, begravet den 6 okt. 1987 på Ordrup kirkegård.

Beskæftigelse: 1937 Savskærer.

Valdemar opførte en bungalow i Kirkerup (Kirkerupvej 52), hvor han boede sammen med Tulle (Rosa Marie Nielsen) indtil de solgte huset og flyttede til Ingersvej i Slagelse, hvor de boede 6-7 år. Herefter flyttede de til "Mosehuset" i Gerlev. Deres næste adresse blev nu Gerlev Mølle, hvor de boede sammen med Ebba og Svend Aage Nielsen (Tulles broder og svigerinde). Huset i Skovsø blev også delt mellem de to par. Fra Skovsø flyttede Tulle og Valdemar til Store Frederikslund. Her fik Valdemar kontakt til Charlottenlund Travbane gennem en chauffør, som afleverede hestegødning til Store Frederikslund. Gødningen blev brugt til dyrkning af champignons. Det var en del af Tulles job at plukke champignons når tiden var inde til det. Valdemar fik job på travbanen og de flyttede til Charlottenlund. Efter at Valdemar blev pensioneret, fik de en lejlighed på Jensløvsvej 8, 1 i Charlottenlund.



Han blev gift med **Rosa Marie Nielsen**, 19 dec. 1937 i Gimlinge kirke, født den 19 dec. 1914 i Reerslev sogn, Løve herred, Holbæk amt (datter af Peder Junius Nielsen [Fodermester] og Thora Hansine Petrea Lund), hjemmedøbt den 25 feb. 1915, døbt den 6 jun. 1915 i Reerslev kirke, død den 24 dec. 2006 i Brønshøj sogn, Sokkelund herred, Københavns amt, bisat fra Bispebjerg Krematorium, urne nedsat den 3 feb. 2007 på Gimlinge kirkegaard.

Boede ved sin død på Plejehjemmet Bystævneparken 23 i Brønshøj.

*Børn:*

21375. i. Connie Marie Kofod Phil født 24 sep. 1938.  
21376. ii. Hans Konrad Peder Kofod Pihl født 17 jan. 1941.  
21377.iii. Mogens Pihl.  
21378.iv. John Pihl.



14841. **Anna Kofoed Pihl**, født den 19 apr. 1910 i Klemensker sogn, Nørre herred, Bornholms amt, døbt den 29 maj 1910 i Klemensker kirke, død den 10 mar. 1993 i Rønne købstad, Vester herred, Bornholms amt, begravet den 13 mar. 1993 på Aa kirkegård.

Død på Centralsygehuset i Rønne.

Hun blev gift med (1) **Paul Alling Dam**, gældende navn Paul Alling-Dam, 17 maj 1935 i Sct. Peders kirke, Bornholm, født den 12 maj 1912 i Aaker sogn, Sønder herred, Bornholms amt (søn af Magnus Alling Dam [Avlsbruger] og Petra Louise Elisabeth Mårtensen), døbt den 14 jul. 1912 i Aa kirke, død den 27 dec. 1991 i Rønne købstad, Vester herred, Bornholms amt, begravet den 30 dec. 1991 på Østermarie kirke.  
De blev skilt.

Boende ved Nyker Mejeri. Boede 1936 på 13 Vdg. parcel i Nyker. Boede 1937 på 5 Vdg. parcel "Bøgely" i Østerlars.

Beskæftigelse:  
1936 Husmand.  
1940 Avlsbruger.

*Børn:*



21379. i. Kirsten Alling Dam født 2 okt. 1936.  
21380. ii. Lene Alling Dam født 20 jun. 1940.  
21381.iii. Jørgen Alling Dam født 27 jun. 1944.

Hun blev gift med (2) **Knud Rønne Gudbergesen**, borgerlig viet den 13 nov. 1958 på Rønne Rådhus, født den 1 jan. 1904 i Ibsker sogn, Øster herred, Bornholms amt (søn af Nicolai Peder Gudbergesen [Snedker] og Mine Christine Rønne), døbt den 24 jan. 1904 i Sct. Ibs kirke, død den 28 nov. 1973 i Aakirkeby købstad, Sønder herred, Bornholms amt, begravet den 1 dec. 1973 på Aa kirkegård.

Født på gården 8 Slg. Pælegaard i Ibsker. Boede 1933 på "Lykkensgave" i Østermarie. Ejede en periode gården 57 Slg. Bækkeskov i Aaker. Ejede 1948 Myremøllen i Nylars. Boede ved sin død på Kuleborgvej 3 i Aakirkeby.

Beskæftigelse:  
1931 Avlsbruger.  
1943 Gårdbestyrer.  
1945 Gårdejer.  
1948 Møller.

14842. **Viggo Kofoed Pihl**, født den 7 jul. 1911 i Aarsballe, Klemensker sogn, Nørre herred, Bornholms amt, døbt den 6 aug. 1911 i Klemensker kirke, død den 17 feb. 2000 i Rønne købstad, Vester herred, Bornholms amt, begravet den 19 feb. 2000 på Østermarie kirkegård.

Ejer af Ølene Savværk i Østermarie. Boede 1950 på Virkelyst i Aaløse ved Østermarie.

Beskæftigelse:  
1940 Snedkermester.  
1943 Savværksejer.

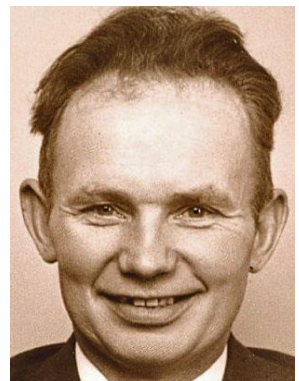

Han blev gift med **Asta Elisabeth Kofod**, 9 okt. 1937 i Klemensker kirke, født den 25 okt. 1918 i Klemensker sogn, Nørre herred, Bornholms amt (datter af Hans Peter Jørgen Kofod [Snedker] og Petra Thora Madsine Pedersen), døbt den 29 dec. 1918 i Klemensker kirke, død den 6 sep. 2012 i Aakirkeby købstad, Sønder herred, Bornholms amt, begravet den 11 sep. 2012 på Østermarie kirkegård.

Boede ved sin død på Plejecentret Åbo i Aakirkeby.

*Børn:*

21382. i. Mogens Kofoed Pihl født 8 jun. 1938.  
21383. ii. Margit Kofoed Pihl født 1 jul. 1940.  
21384.iii. Verner Kofod Pihl født 21 jan. 1943.  
21385.iv. Vera Kofoed Pihl født 8 aug. 1944.  
21386. v. Erling Kofoed Pihl født 11 jan. 1950.  
21387.vi. Iris Kofoed Pihl født 6 jun. 1953.  
21388.vii. Gunnar Kofoed Pihl født 21 okt. 1955.  
21389.viii. Georg Kofoed Pihl født 18 mar. 1958.

14843. **Hedevig Kofoed Pihl** (Se ægteskab med nummer 14624.)

14844. **Karla Kofoed Pihl**, født den 20 maj 1915 i Vestermarie sogn, Vester herred, Bornholms amt, døbt den 27 jun. 1915 i Vestermarie kirke.



14845. **Holger Kofoed Pihl**, født den 9 okt. 1918 i Østerlarsker sogn, Øster herred, Bornholms amt, døbt den 17 nov. 1918 i Østerlars kirke, død den 12 feb. 1988 i Slagelse købstad, Slagelse herred, Sorø amt, begravet på Stenlille kirkegård.

Boede 1936 på Højagremøllen i Østerlarsker. Den 21/11 1959 ungdomsskoleforstander på Midtsjællands ungdomskole.

Beskæftigelse:  
1936 Møller.  
Lærer.



Han blev gift med (1) **Karen Lund Holm**, 4 jul. 1946 i Sct. Knuds kirke, Bornholm, født den 8 nov. 1915 i Knudsker sogn, Vester herred, Bornholms amt (datter af Julius Vincent Holm [Gårdejer] og Christine Margrete Lund), døbt den 1 jan. 1916 i Sct. Knuds kirke, Bornholm, død den 2 nov. 1959 i Rydhave, Ryde sogn, Ginding herred, Ringkøbing amt.

Han blev gift med (2) **Birthe Mårbjerg**, 14 okt. 1961.

14846. **Gudrun Andersen** (Se ægteskab med nummer 5299.)

14847. **Viggo Kofoed Andersen**, født den 14 maj 1905 i Vestermarie sogn, Vester herred, Bornholms amt.

Født på gården 44 Slg. Lille Gadegård i Vestermarie.

14848. **Jens Emil Ejnar Andersen**, født den 18 feb. 1907 i Vestermarie sogn, Vester herred, Bornholms amt.

Født på gården 44 Slg. Lille Gadegård i Vestermarie. Boende på Sjælland.

Han blev gift med **Rigmor Olsen**, 5 nov. 1932, født i Benløse sogn, Ringsted herred, Sorø amt.

14849. **Knud Andersen**, født den 21 sep. 1909 i Vestermarie sogn, Vester herred, Bornholms amt, død den 11 jul. 1933.

Født på gården 44 Slg. Lille Gadegård i Vestermarie.

14850. **Villiam Peter Andersen**, født den 12 apr. 1911 i Klemensker sogn, Nørre herred, Bornholms amt, døbt den 21 maj 1911 i Klemensker kirke.

14851. **Henry Andreas Andersen**, født den 17 maj 1914 i Klemensker sogn, Nørre herred, Bornholms amt.

Født på gården 4 Vdg. Lundsgård i Klemensker.

14852. **Anna Emilie Andersen**, født den 18 jan. 1917 i Klemensker sogn, Nørre herred, Bornholms amt.

Født på gården 4 Vdg. Lundsgård i Klemensker.

14853. **Else Marie Andersen**, født den 21 maj 1919 i Klemensker sogn, Nørre herred, Bornholms amt.

Født på gården 4 Vdg. Lundsgård i Klemensker.

*Børn:*

21390. i. Knud Koefoed Andersen født 11 jun. 1937.

14854. **Ruth Lovise Jørgine Andersen**, født den 27 apr. 1922 i Klemensker sogn, Nørre herred, Bornholms amt.

Født på gården 4 Vdg. Lundsgård i Klemensker.

14855. **Vilhelm Kofod Sonne**, født den 23 feb. 1911 i Rønne købstad, Vester herred, Bornholms amt, hjemmedøbt den 25 feb. 1911, døbt den 14 maj 1911 i Sct. Nicolai Kirke, Rønne, død den 16 feb. 1945 i København, begravet den 24 feb. 1945 på Rønne kirkegård.

Død ombord i S/S "Juliane" i København.

Beskæftigelse: Matros.



14856. **Viktor Kofod Sonne**, født den 23 feb. 1911 i Rønne købstad, Vester herred, Bornholms amt, hjemmedøbt den 25 feb. 1911, døbt den 14 maj 1911 i Sct. Nicolai Kirke, Rønne.

Beskæftigelse:

Bager.

Portør hos D.S.B.

Han blev gift med **Grethe NN**.

*Børn:*

21391. i. Nanna Sonne.

21392. ii. Kaj Sonne.



14857. **Anna Emilie Kofod Sonne**, født den 28 nov. 1915 i Rønne købstad, Vester herred, Bornholms amt, døbt den 26 dec. 1915 i Methodistkirken, Rønne, død den 28 jan. 2011 i Rønne købstad, Vester herred, Bornholms amt, begravet på Rønne kirkegård.

Hun blev gift med **Bernt Christian Andersen**, 9 jun. 1938 i Methodistkirken, Esbjerg, født den 10 jan. 1912 i Rønne købstad, Vester herred, Bornholms amt (søn af Hans Frederik Andersen [Maskinmester] og Marie Dorthea Larsen), døbt den 17 mar. 1912 i Sct. Nicolai Kirke, Rønne, død den 26 jan. 1990 i Rønne købstad, Vester herred, Bornholms amt, begravet den 30 jan. 1990 på Rønne kirkegård.

Boende 1951 på Gl. Postvej 2 i Neksø. Boede ved sin død på Torneværksvej 45 i Rønne.

Beskæftigelse:

Maskinmester.

1951 Toldassistent.



Toldkontrollør.

Nekrolog fra Bornholms Tidende.

Fhv. toldkontrollør Bernt Chr. Andersen, Torneværksvej 45, Rønne, er død, 78 år.

Han var født i Rønne og kom efter realeksamen i lære som maskinist, hvilket bragte ham ud at sejle bl.a som maskinmester på flere skibe i ØK flåden og hos DFDS.

Forholdene til søs blev dog for usikre ved starten af Anden Verdenskrig og Bernt Andersen gik i land, hvor han fik indledte sin karriere ved toldvæsenet som toldbetjent i Aalborg. I det næstsidste krigsår vendte han tilbage til sin fødeø, hvor han fik ansættelse ved toldvæsenet i Nexø. I begyndelsen af 1950'erne tog han springet fra det uniformerede toldvæsen og læste til toldassistent og var derefter en skattet medarbejder på kontoret i Nexø. I 1969 blev toldvæsenets aktiviteter samlet i Rønne og Bernt Andersen fulgte med tilbage til sin fødeby. Her arbejdede han først og fremmest som toldkontrollør med moms kontrol.

Som 62-årig valgte Bernt Chr. Andersen at gå på pension, og i de første år som pensionist fik han god tid til at dyrke jagt og fiskeri, som hele livet havde hans store interesse.

*Børn:*

- 21393. i. Erik Kofod Andersen født 3 nov. 1941.
- 21394. ii. Aase Kofod Andersen født 1 apr. 1943.
- 21395. iii. Bente Kofod Andersen født 1 apr. 1943.
- 21396. iv. Hans Kofoed Andersen født 19 aug. 1951.

14858. **Knud Alfred Kofod Sonne**, født den 9 aug. 1922 i Rønne købstad, Vester herred, Bornholms amt, døbt den 1 okt. 1922 i Methodistkirken, Rønne, død den 12 maj 2000 i Rønne købstad, Vester herred, Bornholms amt.

Han var en gudsbenådet og lynhurtig fodboldspiller med over 600 førsteholdskampe for Viking Rønne, og som den eneste i klubbens historie har han scoret flere mål på 1.holdet end spillede kampe. Han har modtaget BBU's nål for mere end 25 unionskampe og var fast centerforward for Viking fra han var 16 til han 36 år.

Boede 1947 på Aakirkebyvej 19 i Rønne. Boede 1951 i Byledsgade 41 i Rønne.

Beskæftigelse: Keramiker.

Han blev gift med **Evy Ruth Nielsen**, 1 maj 1947 i Sct. Nicolai Kirke, Rønne, født den 13 aug. 1923 i Rønne købstad, Vester herred, Bornholms amt (datter af Aksel Karl Nielsen [Arbejder] og Petra Marie Andersen), døbt den 26 dec. 1923 i Sct. Nicolai Kirke, Rønne.

*Børn:*

- 21397. i. Erik Sonne født 1 dec. 1950.
- 21398. ii. Jesper Sonne født 1 mar. 1959.



14859. **Rigmor Margrethe Bidstrup**, gældende navn Rigmor Margrethe Hansen, født den 25 sep. 1908 i Rønne købstad, Vester herred, Bornholms amt, døbt den 11 okt. 1908 i Sct. Nicolai Kirke, Rønne.

Udlagt barnefader; Tjenestekarl Andreas Bidstrup fra Bodilsker.

14860. **Karl Vilhelm Kofoed**, født den 3 maj 1927 i Vørslev sogn, Skippinge herred, Holbæk amt, døbt den 5 jun. 1927 i Vørslev kirke.

Boede 1955 på Solbakkevej 38 i Vordingborg.

Beskæftigelse:  
1954 Løjtnant af reserven.  
Salgschef.

Han blev gift med **Rigmor Kjølner Nielsen**, 26 jun. 1954 i Vordingborg Kirke, født den 17 sep. 1928 i Vordingborg sogn, Baarse herred, Præstø amt (datter af Herluf Nielsen [Realskolelærer] og Margrethe Diderikke Kjølner), døbt den 14 okt. 1928 i Vordingborg Kirke.

Beskæftigelse: Sygeplejerske.

*Børn:*

- 21399. i. Marianne Kofoed født 23 dec. 1955.
- 21400. ii. Jens Kofoed født 14 dec. 1961.

14861. **Henri Kofoed**, født den 13 jul. 1930 i Vørslev sogn, Skippinge herred, Holbæk amt, døbt den 24 aug. 1930 i Vørslev kirke.

14862. **Gudmund Henriksen Kjær**, født den 3 jan. 1904 i Hasle købstad, Nørre herred, Bornholms amt, døbt den 28 feb. 1904 i Hasle kirke, Bornholm.

Beskæftigelse: 1921 Handelsmedhjælper.

Folketælling: 1921 i Rønne købstad, Vester herred, Bornholms amt (se note 21766).

14863. **Asger Henriksen Kjær**, født den 18 nov. 1905 i Hasle købstad, Nørre herred, Bornholms amt, døbt den 25 dec. 1905 i Hasle kirke, Bornholm.

Beskæftigelse: Bagerlærling.

Folketælling: 1921 i Hasle købstad, Nørre herred, Bornholms amt (se note 21767).

14864. **Nancy Henriksen Kjær**, født den 18 jun. 1907 i Hasle købstad, Nørre herred, Bornholms amt, døbt den 21 jul. 1907 i Hasle kirke, Bornholm.

Folketælling: 1921 i Hasle købstad, Nørre herred, Bornholms amt (se note 21768).

14865. **Aage Henriksen Kjær**, født den 11 maj 1909 i Hasle købstad, Nørre herred, Bornholms amt, døbt den 27 jun. 1909 i Hasle kirke, Bornholm.

Folketælling: 1921 i Hasle købstad, Nørre herred, Bornholms amt (se note 21769).

14866. **Frede Henriksen Kjær**, født den 15 maj 1918 i Hasle købstad, Nørre herred, Bornholms amt, døbt den 30 jun. 1918 i Hasle kirke, Bornholm.

Folketælling: 1921 i Hasle købstad, Nørre herred, Bornholms amt (se note 21770).

14867. **Ketty Margrete Xenia Falk**, født den 27 jul. 1916 i Tejn, Olsker sogn, Nørre herred, Bornholms Amt, døbt den 20 aug. 1916 i Ols kirke.

Folketælling: 1921 i Tejn, Olsker sogn, Nørre herred, Bornholms Amt (se note 21771).

14868. **Elly Barbro Martine Falk**, født den 27 jan. 1918 i Tejn, Olsker sogn, Nørre herred, Bornholms Amt, døbt den 28 mar. 1918 i Ols kirke.

Folketælling: 1921 i Tejn, Olsker sogn, Nørre herred, Bornholms Amt (se note 21772).

14869. **Verner Sevang Sonne Falk**, født den 7 jun. 1921 i Tejn, Olsker sogn, Nørre herred, Bornholms Amt, døbt den 3 jul. 1921 i Ols kirke.

14870. **Astrid Margrethe Kristine Vesth**, født den 12 feb. 1892 i Klemensker sogn, Nørre herred, Bornholms amt, døbt den 18 apr. 1892 i Klemensker kirke, død den 26 dec. 1926, begravet den 30 dec. 1926.

Født på gården 57 Slg. Nørre Risbygård i Klemensker.

Hun blev gift med **Hans Peter Hansen**, født den 27 jun. 1874 i Klemensker sogn, Nørre herred, Bornholms amt (søn af Mads Engel Hansen [Gårdejer] og Karoline Margrethe Sonne).

Født på gården 22 Slg. Bakkegård i Klemensker som han overtog efter sin far i 1910.

Beskæftigelse: Gårdejer.

I og ved Bedegade.

Bedegade som forekommer flere steder på øen skulle betyde en græsbevokset udmark, beregnet til græsning af heste i ufredstider, når befolkningen samledes til fælles forsvar. Bornholms "beda" betyder at græsse. Brugtes også til "Skaggelfail" i fredstider. Et sted, hvor hestene kunne hvile og græsse. Kunne også være et bedested – samlingsplads. Hvis det nærliggende Onsbjerg har været et offersted, så kan det også være brugt som bedested. Men kan måske også være navnet på en udmarksgade, hvor man bl.a. førte får og beder til Udmarken, hvor de kunne græsse (beda).

22 Slg. Bakkegaard – Lille Splidsgaard. Bakkegaard er et nyere navn på grund af beliggenhed. Navnet Splidsgaard kan stamme fra slægtsnavnet Splid, men ingen i Kures gårdregister har det navn. I Landebogen fra 1569 er nævnt Splitz Dam som ifølge Zahrtmann boede på gården 25 Slg. Der er også nævnt en landsdommer på Bornholm i 1490 og 1561 ved navnet Jep Splid. Han kan have boet her eller på gården 25 Slg. eller haft fæsteindtægterne som aflønning. I 1691 var gården øde og var hjemfalden til kongen. Solgt i 1744 på kongelig auktion.

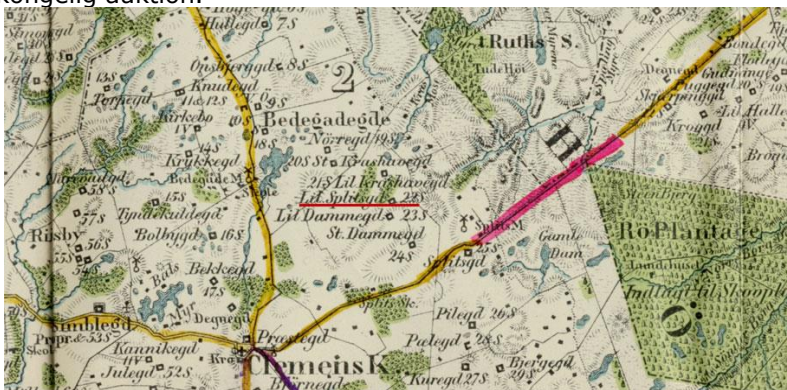

Børn:

21401. i. Holger Vesth Hansen født 6 apr. 1916.

14871. **Herman Esper Vesth**, født den 16 jan. 1893 i Klemensker sogn, Nørre herred, Bornholms amt, døbt den 3 apr. 1893 i Klemensker kirke.

Født på gården 57 Slg. Nørre Risbygård i Klemensker.

14872. **Jens Albinus Vesth**, født den 18 feb. 1894 i Klemensker sogn, Nørre herred, Bornholms amt, døbt den 14 maj 1894 i Klemensker kirke.

Født på gården 57 Slg. Nørre Risbygård i Klemensker.

14873. **Jenny Andrea Vesth**, født den 1 jun. 1895 i Klemensker sogn, Nørre herred, Bornholms amt, døbt den 21 jul. 1895 i Klemensker kirke.
- Født på gården 57 Slg. Nørre Risbygård i Klemensker.
14874. **Dagmar Marie Vesth**, født den 7 jul. 1896 i Klemensker sogn, Nørre herred, Bornholms amt, døbt den 20 aug. 1896 i Klemensker kirke.
- Født på gården 57 Slg. Nørre Risbygård i Klemensker.
14875. **Henny Emilie Vesth**, født den 9 mar. 1898 i Klemensker sogn, Nørre herred, Bornholms amt, døbt den 5 jun. 1898 i Klemensker kirke.
- Født på gården 57 Slg. Nørre Risbygård i Klemensker.
14876. **Magda Vesth**, født den 6 mar. 1899 i Klemensker sogn, Nørre herred, Bornholms amt, døbt den 28 maj 1899 i Klemensker kirke.
- Født på gården 57 Slg. Nørre Risbygård i Klemensker.
- Hun blev gift med **Ove Kofoed**, 8 apr. 1922, født den 25 sep. 1893 (søn af Peder Jespersen Kofoed og Manna Elemine Jensen).
14877. **Emilie Albine Vesth**, født den 23 aug. 1900 i Klemensker sogn, Nørre herred, Bornholms amt, døbt den 27 sep. 1900 i Klemensker kirke.
- Født på gården 57 Slg. Nørre Risbygård i Klemensker.
14878. **Thorvald Vesth**, født den 16 okt. 1901 i Klemensker sogn, Nørre herred, Bornholms amt, døbt den 5 jan. 1902 i Klemensker kirke.
- Født på gården 57 Slg. Nørre Risbygård i Klemensker.
14879. **Ludvig Hjalmar Vesth**, født den 25 mar. 1903 i Klemensker sogn, Nørre herred, Bornholms amt, døbt den 23 jun. 1903 i Klemensker kirke.
- Født på gården 57 Slg. Nørre Risbygård i Klemensker.
14880. **Gudrun Adelheid Vesth**, født den 16 maj 1904 i Klemensker sogn, Nørre herred, Bornholms amt.
- Født på gården 57 Slg. Nørre Risbygård i Klemensker.
- Hun blev gift med **Peder Ejner Andersen Flak**, 16 maj 1929, født den 2 jun. 1904 (søn af Søren Andersen og Mette Kirstine Nielsen).
14881. **Alfred Ernst Vesth**, født den sep. 1905 i Klemensker sogn, Nørre herred, Bornholms amt, død den 11 dec. 1905 i Klemensker sogn, Nørre herred, Bornholms amt.
- Født på gården 57 Slg. Nørre Risbygård i Klemensker.
14882. **Ragnhild Magna Vesth**, født den 19 feb. 1907 i Klemensker sogn, Nørre herred, Bornholms amt.
- Født på gården 57 Slg. Nørre Risbygård i Klemensker.
- Hun blev gift med **Hans Andersen Hansen**, 28 maj 1931, født den 26 feb. 1910 (søn af Hans Peter Hansen og Anna Gjerte Elene Magrete Kristensen).
14883. **Karl Kristian Olsen**, født den 12 mar. 1889 i Østermarie sogn, Øster herred, Bornholms amt, hjemmedøbt 28 mar. 1889, døbt den 10 jun. 1889 i Østermarie kirke, død den 1 sep.

1901 i Østerlarsker sogn, Øster herred, Bornholms amt, begravet den 5 sep. 1901 på Østerlars kirkegård.

Han var i pleje hos Tora Dal på 26 Slg. parcel i Østerlars.

Folketælling: 1890 i Østermarie sogn, Øster herred, Bornholms amt (se note 21773).

14884. **Magnus Theodor Hansen**, født den 2 apr. 1890 i Østermarie sogn, Øster herred, Bornholms amt, døbt den 26 maj 1890 i Østermarie kirke.

Boede 1916 i Rønne.

Beskæftigelse: 1916 Former.

14885. **Sinius Morten Peter Hansen**, født den 5 nov. 1891 i Østermarie sogn, Øster herred, Bornholms amt, døbt den 26 dec. 1891 i Østermarie kirke, død den 18 mar. 1969 i Rønne købstad, Vester herred, Bornholms amt, bisat den 22 mar. 1969 fra Rønne kirkegårds-kapel.

Boede 1916 i Nygade No. 339d i Allinge. Boede 1920 i Gothersgade No. 7a i Sandvig. Boede ved sin død i Store Torvegade 109 i Rønne.

Beskæftigelse:  
1916 Baneformand  
Baneformand af Lynghøjen.

Han blev gift med **Anna Margrethe Hansine Louise Hansen**, 22 okt. 1915 i Østerlars kirke, født den 30 jan. 1889 i Bøgeskoven, Rø sogn, Nørre herred, Bornholms amt (datter af Hans Christian Hansen [Husmand] og Ingeborg Kirstine Nielsine Christiansen), døbt den 7 apr. 1890 i Rø kirke, død den 12 apr. 1987 i Neksø købstad, Sønder herred, Bornholms amt, bisat den 14 apr. 1987 fra Neksø kirke, urne nedsat på Klemensker kirkegård.

Boede ved sin død på Nørremøllecentret i Neksø.

*Børn:*

- i. Børge Hansen født 23 jul. 1916 i Allinge.
- ii. Margit Hansen født 13 aug. 1920 i Sandvig.

14886. **Hans Peter Hansen**, født den 17 nov. 1894 i Østermarie sogn, Øster herred, Bornholms amt, døbt den 30 dec. 1894 i Østermarie kirke.

14887. **Janus Andreas Hansen**, født den 2 sep. 1897 i Østermarie sogn, Øster herred, Bornholms amt, døbt den 7 nov. 1897 i Østermarie kirke, død den 27 jun. 1973 i Rønne købstad, Vester herred, Bornholms amt, begravet den 29 jun. 1973 på Aa kirkegård.

Udvandret 17 sep. 1914 til New York, Amerika / returneret. Boede ved sin død på Neksøvej 59 i Aakirkeby. Død på Centralsygehuset i Rønne.

Han blev gift med **Marie Katrine Hansen**.

14888. **Elisabeth Kristine Marie Hansen**, født den 21 mar. 1899 i Østermarie sogn, Øster herred, Bornholms amt, døbt den 11 jun. 1899 i Østermarie kirke, død den 17 jul 1943 i Nyby, Aaker sogn, Sønder herred, Bornholms amt, begravet den 21 jul 1943 på Aa kirkegård.

Hun blev gift med **Herman Gothard Olsson**, 4 nov. 1917 i Neksø kirke, født den 5 maj 1893 i Ibsker sogn, Øster herred, Bornholms amt (søn af Haaken Olsson [Husmand] og Oline Margrethe Hansen), døbt den 11 jun. 1893 i Sct. Ibs kirke.

Beskæftigelse: Arbejdsmand.



14889. **Karl Kristian Hansen**, født den 27 okt. 1901 i Østermarie sogn, Øster herred, Bornholms amt, hjemmedøbt 27 okt. 1901, døbt den 1 jun. 1913 i Østermarie kirke, død den 8 sep. 1982 i Rønne købstad, Vester herred, Bornholms amt, begravet den 10 sep. 1982 på Rønne kirkegård.

Boede i Ny Østergade 3 i Rønne.

Beskæftigelse: Avlsbruger.

Han blev gift med **Bodil Kristine Frederikke Lindberg**, født den 14 dec. 1909 i Nyker sogn, Vester herred, Bornholms amt (datter af Anna Margrethe Lindberg), døbt den 18 dec. 1909 i Ny kirke, død den 18 nov. 1981 i Rønne købstad, Vester herred, Bornholms amt, begravet den 21 nov. 1981 på Rønne kirkegård.

Faderen er ukendt.

14890. **Dødfødt pige**, født den 16 feb. 1905 i Østermarie sogn, Øster herred, Bornholms amt, begravet den 19 feb. 1905 på Østermarie kirkegård.

14891. **Peter Antonius Jensen**, født den 17 jan. 1878 i Ibsker sogn, Øster herred, Bornholms amt, døbt den 24 mar. 1878 i Sct. Ibs kirke.

Boede på Enghave 6 i Rungsted.

Beskæftigelse: Styrmand.

Folketælling:

1880 i Ibsker sogn, Øster herred, Bornholms amt (se note 21774).

1890 i Ibsker sogn, Øster herred, Bornholms amt (se note 21775).

Kilde: "Navigatørernes Bog".

Til Søs 1896 med Skoleskibet »Georg Stage«, derefter med norske, amerikanske og franske Sejlskibe. Paa Navigationsskole i Rønne 1905, Styrmandseksamen 1. Del 1906, 2. del samme Aar; derefter ansat som 3. Styrmand i »D/S L. H. Carl« på »S/S Dan«, 2. Styrmand på »S/S Volmer«, 1914 1. Styrmand på »S/S Harald«, 1930 overgaaet til D. F. D. S., 1934 Skibsfører i D. F. D. S.s »S/S Yrsa«; p. t. Fører af »S/S Ralholm«. 1901 i Søværnet som Fuldbefaren.

Han blev gift med **Mette Severinsen**, i 1930.

14892. **Signius Jensen**, født den 7 jul. 1880 i Ibsker sogn, Øster herred, Bornholms amt, døbt den 3 sep. 1880 i Sct. Ibs kirke.

Folketælling: 1890 i Ibsker sogn, Øster herred, Bornholms amt (se note 21776).

Der er efterkommere i Bogen "Tillæg – Efterkommere efter Hans Jensen Bistrup".

14893. **Jens Christian Jensen**, født den 23 jul. 1883 i Ibsker sogn, Øster herred, Bornholms amt, døbt den 23 sep. 1883 i Sct. Ibs kirke.

Udvandret 23 feb. 1921 til New York, Amerika.

Folketælling: 1890 i Ibsker sogn, Øster herred, Bornholms amt (se note 21777).

14894. **Anine Caroline Jensen**, født den 14 jan. 1886 i Ibsker sogn, Øster herred, Bornholms amt, døbt den 21 mar. 1886 i Sct. Ibs kirke, død den 31 jan. 1981 i Svaneke købstad, Øster herred, Bornholms amt, begravet den 5 feb. 1981 på Ibsker kirkegård.

Boede ved sin død i Vestergade 31 i Svaneke. Ingen børn.

Folketælling: 1890 i Ibsker sogn, Øster herred, Bornholms amt (se note 21778).

Hun blev gift med **Ole Hansen Kofod Rømer**, 12 sep. 1922 i Sct. Ibs kirke, født den 27 feb. 1868 i Klemensker sogn, Nørre herred, Bornholms amt (søn af Hans Rømer og Anne Kirstine Hansen), hjemmedøbt 1 mar. 1868, døbt den 24 maj 1868 i Klemensker kirke, død den 20 jan. 1948 i Svaneke købstad, Øster herred, Bornholms amt, begravet den 25 jan. 1948 på Ibsker kirkegård.

Født på gården 65 Slg. Skovgård i Klemensker. Boede ved sin død i Vestergade 31 i Svaneke.

Beskæftigelse: Handelsgartner.

Folketælling: 1880 i Klemensker sogn, Nørre herred, Bornholms amt (se note 21779).

14895. **Hansine Kristine Jensen**, født den 11 maj 1888 i Ibsker sogn, Øster herred, Bornholms amt, døbt den 1 jul. 1888 i Sct. Ibs kirke, død den 12 dec. 1964 i Islev sogn, Sokkelund herred, Københavns amt, begravet den 16 dec. 1964 på Ibsker kirkegård.

Boede ved sin død på Koldbyvej 12 i Rødovre.

Folketælling: 1890 i Ibsker sogn, Øster herred, Bornholms amt (se note 21780).

Hun blev gift med **Otto Victorius Munch**, 2 jun. 1911 i Ebenezerkirken, Neksø, født den 25 feb. 1881 i Østermarie sogn, Øster herred, Bornholms amt (søn af Anders Jensen Munch [Gårdejer] og Caroline Kirstine Andersen), døbt den 15 apr. 1881 i Østermarie kirke, død den 17 jul. 1960 i Rønne købstad, Vester herred, Bornholms amt, begravet den 20 jul. 1960 på Rønne kirkegård.  
De blev skilt 24 okt. 1930.

Født på gården 34 Slg. Sejersgård i Østermarie. Ejede 1913 Søndre Mølle i Aakirkeby. Ejede 1930 Yppernemølle i Nyker. Boede ved sin død på Pingels Alle 4 i Rønne.

*Børn:*

- i. Svend Aage Bernhard Munch født 20 aug. 1913 i Aakirkeby.
- ii. Hedvig Hansine Munch født 24 jan 1919 i Aakirkeby.

14896. **Hans Kofod Jensen**, født den 27 jan. 1891 i Ibsker sogn, Øster herred, Bornholms amt, døbt den 30 mar. 1891 i Sct. Ibs kirke, død den 11 jan. 1988 i Neksø købstad, Sønder herred, Bornholms amt, begravet den 16 jan. 1988 på Ibsker kirkegård.

Død på Nørremøllecentret i Neksø. Ugift.

Beskæftigelse: Landmand.

14897. **Oluf Peter August Mortensen**, født den 25 aug. 1897 i Ibsker sogn, Øster herred, Bornholms amt, døbt den 20 sep. 1897 i Sct. Ibs kirke, død den 22 jun. 1965 i Svaneke købstad, Øster herred, Bornholms amt, begravet den 26 jun. 1965 på Svaneke kirkegård.

Boede ved sin død på "Karensminde" i Østermarie. Død på Svaneke sygehus.

Beskæftigelse:  
1921 Kontrolassistent.  
1930 Avlsbruger.

Folketælling: 1921 i Ibsker sogn, Øster herred, Bornholms amt (se note 21781).

Han blev gift med **Hedevig Kristine Hansen**, 10 jun. 1924 i Østermarie kirke, født den 18 okt. 1899 i Østerlarsker sogn, Øster herred, Bornholms amt (datter af Hans Anton Hansen [Parcellist] og Karoline Kristine Olsen), døbt den 26 nov. 1899 i Østerlars kirke, død den 21

mar. 1984 i Svaneke købstad, Øster herred, Bornholms amt, begravet den 24 mar. 1984 på Svaneke kirkegård.

*Børn:*

21402. i. Henny Kirstine Mortensen født 9 jun. 1930.

14898. **Jenny Karoline Kirstine Mortensen**, født den 15 apr. 1899 i Ibsker sogn, Øster herred, Bornholms amt, døbt den 22 maj 1899 i Sct. Ibs kirke, død den 9 sep. 1978 i Ibsker sogn, Øster herred, Bornholms amt, begravet den 15 sep. 1978 på Ibsker kirkegård.

Død i ambulancen på vej til Centralsygehuset i Rønne.

Folketælling: 1921 i Ibsker sogn, Øster herred, Bornholms amt (se note 21782).

Hun blev gift med **Valdemar Kofoed Nielsen**, 10 jun. 1926 i Sct. Ibs kirke, født den 10 jun. 1902 i Ibsker sogn, Øster herred, Bornholms amt (søn af Johan Peter Nielsen [Gårdejer] og Anna Christine Margrethe Koefoed), døbt den 27 jul. 1902 i Sct. Ibs kirke, død den 18 feb. 1979 i Ibsker sogn, Øster herred, Bornholms amt, begravet den 23 feb. 1979 på Ibsker kirkegård.

Født på gården 9 Slg. Stensgård i Ibsker som han overtog efter sin far.

Beskæftigelse: Gårdejer.

Ved Svaneke.

9 Slg. Stensgaard – Steens Stæl. En af de første ejere var Diederich Wolfsen købmand i Svaneke, ejede den til sin død i 1740, havde arvet den sammen med sine brødre i følge skifte efter hans hustru Barbara Bohn. Da han arvede gården, var den allerede en Stæl. Jorden blev senere lagt ind under Svaneke. Har tilhørt Maglegaardsgodset, købt i 1429 af tidligere hovedsmand på Hammershus, ridder Aage Nielsson af væbneren Hans Bendtsen.



*Børn:*

21403. i. Henning Kofoed Nielsen født 19 dec. 1932.

14899. **Karen Elisabeth Mortensen**, født den 27 maj 1903 i Ibsker sogn, Øster herred, Bornholms amt, døbt den 21 jun. 1903 i Sct. Ibs kirke, død den 7 mar. 1950 i Ibsker sogn, Øster herred, Bornholms amt, begravet den 13 mar. 1950 på Ibsker kirkegård. Ugift.

Folketælling: 1921 i Ibsker sogn, Øster herred, Bornholms amt (se note 21783).

14900. **Julius Kristian Mortensen**, født den 16 aug. 1906 i Ibsker sogn, Øster herred, Bornholms amt, døbt den 29 sep. 1906 i Sct. Ibs kirke, død den 10 mar. 1975 i Rønne købstad, Vester herred, Bornholms amt, begravet den 15 mar. 1975 på Ibsker kirkegård.

Ugift. Boede ved sin død på Kodalsvej 5 i Ibsker. Død på Centralsygehuset i Rønne. Formand for Årdsdale Brugsforening.

Folketælling: i Ibsker sogn, Øster herred, Bornholms amt (se note 21784).

14901. **Petra Marie Kirstine Carlsen**, født den 3 sep. 1894 i Ibsker sogn, Øster herred, Bornholms amt, døbt den 14 okt. 1894 i Sct. Ibs kirke, død den 1 aug. 1977 i Rønne købstad, Vester herred, Bornholms amt, begravet den 4 aug. 1977 på Ibsker kirkegård.

Død på Centralsygehuset i Rønne.

Folketælling: 1921 i Ibsker sogn, Øster herred, Bornholms amt (se note 21785).

Hun blev gift med **Karl Vilhelm Hansen**, 3 apr. 1914 i Sct. Ibs kirke, født den 28 maj 1892 i Aaker sogn, Sønder herred, Bornholms amt (søn af Carl Thorvald Hansen [Udbygger] og Anine Andrea Laurea Munk), døbt den 26 jun. 1892 i Aa kirke, død den 3 jul. 1981 i Svaneke købstad, Øster herred, Bornholms amt, begravet den 8 jul. 1981 på Ibsker kirkegård.

Ejede gården 3 Vdg. Præsteboet i Ibsker som han overtog efter sin far i 1915. Død på Svaneke plejehjem.

Beskæftigelse:  
1914 Tjenestekarl.  
1915 Gårdejer.

Folketælling: 1921 i Ibsker sogn, Øster herred, Bornholms amt (se note 21786).

Ved og I Paradis.

3 Vdg. Præstebo – har oprindeligt tilhørt Maglegaardsgodset, men var en af de 3 gårde, som Ridder Niels Ågesøn 6 jan. 1493 skænkede Østermariepræsten, fordi han skulle til evig tid læse messe i hans godskapel. Indtægterne fra gården skulle tilhøre præsten. Var i 1744 sat på kongens salgsliste, men blev trukket tilbage, fordi gårdens indtægter tilhørte præsten. I 1626 og 1664 nævnt; I Paradis.

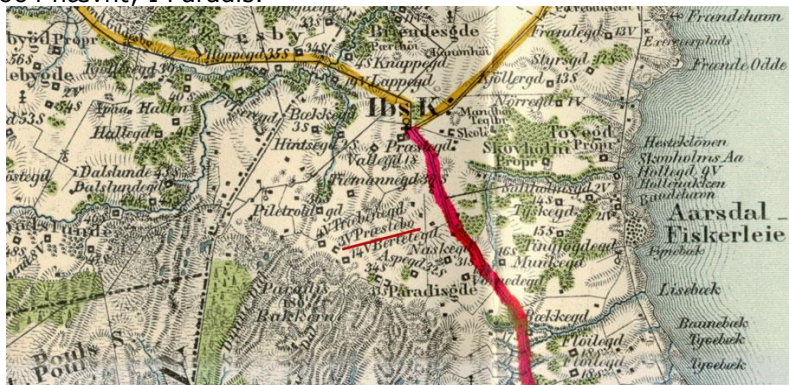

*Børn:*

- 21404. i. Ellen Annine Kirstine Hansen født 29 jan. 1915.
- 21405. ii. Villy Martin Karlsen Hansen født 25 maj 1916.
- 21406. iii. Alfred Thorvald Carlsen Hansen født 30 dec. 1917.
- 21407. iv. Viggo Henning Carlsen Hansen født 20 sep. 1919.
- 21408. v. Ella Marie Vilhelmine Hansen født 8 jul. 1921.
- 21409. vi. Karl Johannes Karlsen Hansen født 13 jan. 1923.
- 21410. vii. Emil Otto Carlsen Hansen født 4 okt. 1924.
- 21411. viii. Aksel Nimand Carlsen Hansen født 11 mar. 1926.
- 21412. ix. Henning Peter Karlsen Hansen.

14902. **Karen Olive Carlsen**, født den 14 okt. 1896 i Ibsker sogn, Øster herred, Bornholms amt, døbt den 15 nov. 1896 i Sct. Ibs kirke.

Folketælling: 1921 i Ibsker sogn, Øster herred, Bornholms amt (se note 21787).

14903. **Klara Cecilie Andrea Carlsen**, født den 15 okt. 1899 i Ibsker sogn, Øster herred, Bornholms amt, døbt den 25 nov. 1899 i Sct. Ibs kirke.

Folketælling: 1921 i Ibsker sogn, Øster herred, Bornholms amt (se note 21788).

Hun blev gift med **Ludvig Kristian Larsen**.

Beskæftigelse: Vejmand.

14904. **Karl Julius Hansen Karlsen**, født den 1 mar. 1904 i Ibsker sogn, Øster herred, Bornholms amt, døbt den 31 mar. 1904 i Sct. Ibs kirke, folketælling 1921 i Ibsker sogn, Øster herred, Bornholms amt (se note 21789), død den 7 okt. 1971 i Rønne købstad, Vester herred, Bornholms amt, begravet den 9 okt. 1971 på Neksø kirkegård.

Død på Centralsygehuset i Rønne. Formand for menighedsrådet ved Nexø Metodistkirke.

Beskæftigelse:

1935 Snedker.

1941 Savværksejer.

Han blev gift med **Sara Marie Bræstrup**, født den 22 jun. 1907, død den 22 dec. 1996 på Frederiksberg, begravet den 27 dec. 1996 på Neksø kirkegård.

*Børn:*

21413. i. John Bræstrup Karlsen født 3 aug. 1935.

21414. ii. Finn Bræstrup Karlsen født 31 jan. 1941.

14905. **Anna Christine Hansen**, født den 7 aug. 1872 i Aaker sogn, Sønder herred, Bornholms amt, døbt den 1 sep. 1872 i Aa kirke.

Udlagt barnefader; Jens Hansen på 48 Slg. i Aaker.

Folketælling:

1880 i Aaker sogn, Sønder herred, Bornholms amt (se note 21790).

1890 i Aaker sogn, Sønder herred, Bornholms amt (se note 21791).

14906. **Marie Margrethe Hansen**, født den 12 okt. 1874 i Aaker sogn, Sønder herred, Bornholms amt, døbt den 22 nov. 1874 i Aa kirke, død den 5 jan. 1952 i Rønne købstad, Vester herred, Bornholms amt, begravet den 10 jan. 1952 på Rønne kirkegård.

Boede ved sin død i Kirkestræde 2 i Rønne.

Folketælling:

1880 i Aaker sogn, Sønder herred, Bornholms amt (se note 21792).

1890 i Aaker sogn, Sønder herred, Bornholms amt (se note 21793).

1921 i Rønne købstad, Vester herred, Bornholms amt (se note 21794).

Hun blev gift med **Hans Andreas Alfred Petersen**, 13 maj 1896 i Sct. Nicolai Kirke, Rønne, født den 15 jun. 1873 i Vestermarie sogn, Vester herred, Bornholms amt (søn af Hans Petersen [Udbygger] og Juliane Cathrine Kofoed), døbt den 15 jul. 1873 i Vestermarie kirke.

Boede 1896 på Bagerpladsen 17 i Rønne.. Boede 1907 i Laksegade i Rønne.

Beskæftigelse:

1896 Bager.

1907 Bagermester.

Folketælling: 1921 i Rønne købstad, Vester herred, Bornholms amt (se note 21795).

*Børn:*

21415. i. Hans Peter Christian Petersen født 20 mar. 1897.

21416. ii. Hans Peter Petersen født 30 okt. 1901.

21417.iii. Povl Georg Petersen født 17 sep. 1903.

21418.iv. Inger Petersen født 27 maj 1907.

14907. **Laura Hansine Hansen**, født den 5 maj 1878 i Aaker sogn, Sønder herred, Bornholms amt, døbt den 30 jun. 1878 i Aa kirke.

Folketælling:

1880 i Aaker sogn, Sønder herred, Bornholms amt (se note 21796).

1890 i Aaker sogn, Sønder herred, Bornholms amt (se note 21797).

1921 i Allinge Købstad, Nørre herred, Bornholms amt (se note 21798).

Hun blev gift med **Niels Mathias Ridder**, borgerlig viet den 31 jan. 1906 på Rønne Rådhus, 19 feb. 1910 i Sct. Nicolai Kirke, Rønne, født den 10 jul. 1874 i Rønne købstad, Vester herred, Bornholms amt (søn af Jørgen Christian Ridder [Sømand] og Elisa Christine Hansen), døbt den 2 aug. 1874 i Sct. Nicolai Kirke, Rønne, død den 11 feb. 1941 i Allinge Købstad, Nørre herred, Bornholms amt, begravet den 17 feb. 1941 på Allinge kirkegård.

Boede 1907 på Vimmelskafte 16a i Rønne. Boede 1911 i Kirkegade no. 103 i Allinge.

Beskæftigelse:

1906 Sparekasseassistent.

1911 Sparekassebogholder.

1921 Sparekassebogholder, Branddirektør.

1941 Sparekassebestyrer.

Folketælling: 1921 i Allinge Købstad, Nørre herred, Bornholms amt (se note 21799).

*Børn:*

21419. i. Maja Elise Ridder født 23 sep. 1907.

21420. ii. Holger Ridder født 25 jan. 1910.

21421. iii. Signe Andrea Ridder født 9 mar. 1911.

21422. iv. Anna Margrethe Ridder født 13 jan. 1917.

14908. **Anton Christian Hansen**, født den 1 apr. 1883 i Aaker sogn, Sønder herred, Bornholms amt, hjemmedøbt 28 apr. 1883, døbt den 17 jun. 1883 i Aa kirke, død den 2 okt. 1954 i Strøby, Aakirkeby købstad, Sønder herred, Bornholms amt, begravet den 8 okt. 1954 på Aa kirkegård.  
Ugift.

Beskæftigelse: Arbejdsmand.

Folketælling: 1890 i Aaker sogn, Sønder herred, Bornholms amt (se note 21800).

14909. **Alfred Peter Hansen**, født den 19 okt. 1881 i Aaker sogn, Sønder herred, Bornholms amt, døbt den 24 nov. 1881 i Aa kirke, død den 4 nov. 1970 i Rønne købstad, Vester herred, Bornholms amt, begravet den 7 nov. 1970 på Rønne kirkegård.

Overtog gården 63 Slg. Fårebygård i Aaker efter sin far i 1909. Boede 1922 på Præstegaards parcel i Aaker. Boede ved sin død i Storegade 80 i Rønne.

Beskæftigelse:

1909 Gårdejer.

1922 Arbejdsmand.

Folketælling:

1890 i Aaker sogn, Sønder herred, Bornholms amt (se note 21801).

1921 i Aaker sogn, Sønder herred, Bornholms amt (se note 21802).

I og ved Faareby.

Er opkaldt efter dyret Får.

63 Slg. Faarebygaard – I Fåreby.



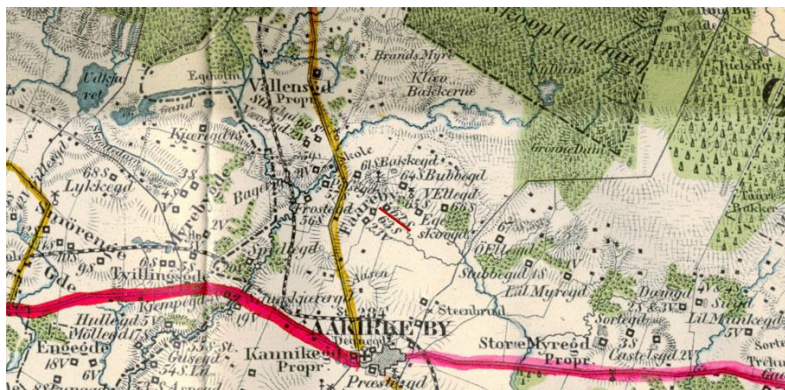

Han blev gift med **Laura Thyra Susanne Jensen**, 2 feb. 1909 i Aa kirke, født den 24 sep. 1882 i Aaker sogn, Sønder herred, Bornholms amt (datter af Ludvig Kristian Jensen [Skomager] og Thora Hansine Holm), døbt den 12 nov. 1882 i Aa kirke, død den 25 mar. 1922 i Strøby, Aakirkeby købstad, Sønder herred, Bornholms amt, begravet den 31 mar. 1922 på Aa kirkegård.

Folketælling: 1921 i Aaker sogn, Sønder herred, Bornholms amt (se note 21803).

*Børn:*

- 21423. i. Aage Kristian Hansen født 1 okt. 1910.
- 21424. ii. Johannes Hansen født 20 feb. 1912.
- 21425. iii. Ludvig Hansen født 20 feb. 1912.
- 21426. iv. Sofie Hansen født 2 jun. 1913.

14910. **Sofie Elisebeth Hansen**, født den 18 nov. 1885 i Aaker sogn, Sønder herred, Bornholms amt, hjemmedøbt 13 dec. 1885, døbt den 22 apr. 1886 i Aa kirke, død den 18 jul. 1900 i Aaker sogn, Sønder herred, Bornholms amt, begravet den 23 jul. 1900 på Aa kirkegård.

Folketælling: 1890 i Aaker sogn, Sønder herred, Bornholms amt (se note 21804).

14911. **Ellen Johanne Hansen**, født den 30 sep. 1897 i Aaker sogn, Sønder herred, Bornholms amt, døbt den 7 nov. 1897 i Aa kirke, død den 5 jun. 1975 i Aakirkeby købstad, Sønder herred, Bornholms amt, begravet den 10 jun. 1975 på Aa kirkegård.

Boede ved sin død i Ny Østergade 8 i Pedersker. Ugift.

Beskæftigelse: Husbestyrerinde.

Folketælling: 1921 i Aaker sogn, Sønder herred, Bornholms amt (se note 21805).

14912. **Johannes Anias Hansen**, født den 20 jan. 1900 i Aaker sogn, Sønder herred, Bornholms amt, hjemmedøbt 24 jan. 1900, døbt den 8 apr. 1900 i Aa kirke, død den 29 jan. 1974 i Rønne købstad, Vester herred, Bornholms amt, begravet den 1 feb. 1974 på Aa kirkegård.

Boede ved sin død på Almindingsvej 48 i Aaker. Død på Centralsygehuset i Rønne.

Beskæftigelse: Avlsbruger.

Han blev gift med **Helga Johanne Ipsen**.

14913. **Andreas Peter Hansen**, født den 20 jan. 1900 i Aaker sogn, Sønder herred, Bornholms amt, hjemmedøbt 24 jan. 1900, døbt den 8 apr. 1900 i Aa kirke, død den 28 feb 1968 i Aakirkeby købstad, Sønder herred, Bornholms amt, begravet den 2 mar 1968 på Aa kirkegård.

Boede ved sin død i Østergade 18 i Aakirkeby. Ugift.

Beskæftigelse: Arbejdsmand.



14914. **Triman Geter Kristian Hansen**, født den 5 dec. 1904 i Aaker sogn, Sønder herred, Bornholms amt, døbt den 26 dec. 1904 i Aa kirke, død den 17 sep. 1984 i Rønne købstad, Vester herred, Bornholms amt, begravet den 22 sep. 1984 på Aa kirkegård.

Boede ved sin død på Hans Rømersvej 5 i Aakirkeby. Død på Centralsygehuset i Rønne.

Beskæftigelse: Avlsbruger:

Han blev gift med **Emmely Sofie Ingeborg Olsen**, født den 22 okt. 1912 i Rutsker sogn, Nørre herred, Bornholms amt (datter af Ole Martin Olsen [Husmand] og Anna Ingeborg Elisabeth Knudsen), døbt den 26 dec. 1912 i Ruts kirke, død den 26 jun. 1975 i Neksø købstad, Sønder herred, Bornholms amt, begravet den 30 jun. 1975 på Aa kirkegård.

Boede ved sin død på Hedtoftsvej 10 i Neksø.

14915. **Hans Christian Kjeldsen**, født den 16 aug. 1877 i Pedersker sogn, Sønder herred, Bornholms amt, døbt den 2 okt. 1877 i Sct. Peders kirke, Bornholm, død den 14 feb. 1960 i Svaneke købstad, Øster herred, Bornholms amt, begravet den 20 feb. 1960 på Svaneke kirkegård.

Ejede gården 36 Slg. Lindholmmsgård i Østermarie som han overtog i 1912. Byfogedgård i Østermarie. Boede ved sin død i Svanegade 3 i Svaneke.

Beskæftigelse: Gårdejer.

Folketælling:

1880 i Aaker sogn, Sønder herred, Bornholms amt (se note 21806).

1890 i Aaker sogn, Sønder herred, Bornholms amt (se note 21807).

I Lyrsby eller i Liersby.

I Lyrsby fordi man i gamle dage kaldte et hus uden skorsten, men med røghul, for et lirehus. Stednavnebogen foreslår, at der kan være ler i området, men på bornholmsk hedder Lyrehys et Lierahus.

36 Slg. Lindholmmsgaard – Vejdemannsgaard – Ved Broen – Ved Vadet – I Lyrsby. Gården ligger ikke mellem 35. og 37. sg, men nord for ved Gyldensåen, hvor Louisenlundvejen skærer Gyldensåen. Det er denne bro og et gammelt vadested, der har givet gården navnene: "Ved Broen" og "Ved Vadet". Navnet Lindholmmsgaard stammer fra træet Lind. Vejdemannsgaard: i 1728 overtog Hans Andersen Weidemann gården og flere af hans efterkommere har boet her.

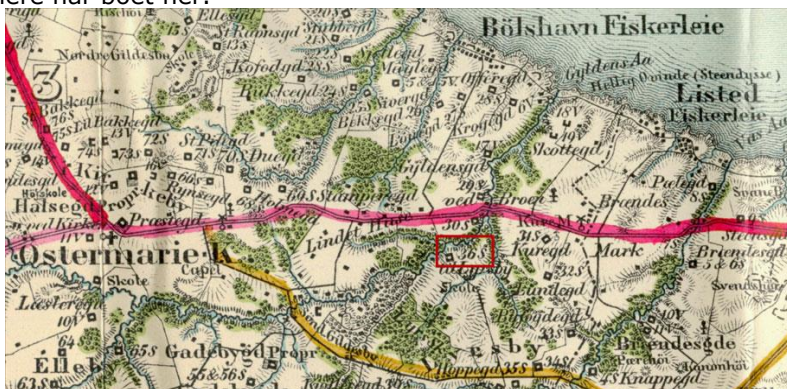

Han blev gift med **Andrea Margrethe Hansen**, 15 maj 1907 i Østermarie kirke, født den 23 dec. 1880 i Østermarie sogn, Øster herred, Bornholms amt (datter af Andreas Hansen [Smed] og Kristine Marie Michelsen), døbt den 4 feb. 1881 i Østermarie kirke, død den 3 mar. 1957 i Svaneke købstad, Øster herred, Bornholms amt, begravet den 7 mar. 1957 på Svaneke kirkegård.

Børn:

21427. i. Eskil Esland Kjeldsen født 7 sep. 1912.

21428. ii. Gunhild Ingegerd Kristence Kjeldsen født 13 jun. 1920.

14916. **Anton Peter Kjeldsen**, født den 4 nov. 1879 i Aaker sogn, Sønder herred, Bornholms amt, døbt den 17 dec. 1879 i Aa kirke, død den 5 maj 1966 i Kerteminde sogn, Bjerger herred, Odense amt, begravet den 9 maj 1966 på Kerteminde kirkegaard.

Udvandret 11 sep. 1923 til New York, Amerika / returneret. Boede ved sin død på Hyrdevej 3 i Kerteminde.

Beskæftigelse: 1928 Højskolelærer ved Kerteminde højskole.

Folketælling:

1880 i Aaker sogn, Sønder herred, Bornholms amt (se note 21808).

1890 i Aaker sogn, Sønder herred, Bornholms amt (se note 21809).

Han blev gift med **Marie Dam**, 1 aug. 1928 i Aa kirke, født den 9 sep. 1886 i Aakirkeby købstad, Sønder herred, Bornholms amt (datter af Markus Ludvig Dam [Avlsbruger] og Berthe Marie Pedersen), døbt den 15 okt. 1886 i Aa kirke.

14917. **Magnus Oluf Kjeldsen**, født den 23 nov. 1881 i Aaker sogn, Sønder herred, Bornholms amt, døbt den 28 dec. 1881 i Aa kirke, død den 3 mar. 1954 i Nyby, Aaker sogn, Sønder herred, Bornholms amt, begravet den 9 mar. 1954 på Aa kirkegård.

Boende 1907 på 27 Slg parcel Løkkersly i Smålyngen, Aaker.

Beskæftigelse: 1907 Husmand.

Folketælling:

1890 i Aaker sogn, Sønder herred, Bornholms amt (se note 21810).

1921 i Aaker sogn, Sønder herred, Bornholms amt (se note 21811).

Han blev gift med **Anna Kristine Kofoed**, 23 nov. 1906 i Østermarie kirke, født den 16 jul. 1879 i Østermarie sogn, Øster herred, Bornholms amt (datter af Kristian Levatius Kofoed [Smed] og Anine Elisabeth Jensen), døbt den 17 aug. 1879 i Østermarie kirke, død den 27 jun. 1921 i Aaker sogn, Sønder herred, Bornholms amt, begravet den 1 jul. 1921 på Aa kirkegård.

Folketælling: 1921 i Aaker sogn, Sønder herred, Bornholms amt (se note 21812).

*Børn:*

21429. i. Aksel Oluf Kofoed Kjeldsen født 28 nov. 1907.

21430. ii. Ellen Marie Kofoed Kjeldsen født 10 aug. 1910.

21431. iii. Ove Johannes Kofoed Kjeldsen født 10 apr. 1917.

14918. **Oline Marie Kjeldsen**, født den 5 dec. 1883 i Aaker sogn, Sønder herred, Bornholms amt, døbt den 7 jan. 1884 i Aa kirke, død den 30 sep. 1963 i Rønne købstad, Vester herred, Bornholms amt, begravet den 5 okt. 1963 på Østermarie kirkegård.

Boede ved sin død i Madsegade i Østermarie. Død på Centralsygehuset i Rønne.

Folketælling: 1890 i Aaker sogn, Sønder herred, Bornholms amt (se note 21813).

Hun blev gift med **Anton Mathias Andersen**, 4 dec. 1918 i Østermarie kirke, født den 30 jun. 1855 i Østermarie sogn, Øster herred, Bornholms amt (søn af Borild Andersen [Udbygger og Skomager] og Karen Kirstine Andersen), døbt den 21 jul. 1855 i Østermarie kirke, død den 13 jul. 1948 i Østermarie sogn, Øster herred, Bornholms amt, begravet den 18 jul. 1948 på Østermarie kirkegård.

Beskæftigelse: Avlsbruger.

14919. **Ludvig Johannes Kjeldsen**, født den 30 sep. 1886 i Aaker sogn, Sønder herred, Bornholms amt, døbt den 14 nov. 1886 i Aa kirke, død den 23 apr. 1895 i Aaker sogn, Sønder herred, Bornholms amt, begravet den 28 apr. 1895 på Aa kirkegård.

Folketælling: 1890 i Aaker sogn, Sønder herred, Bornholms amt (se note 21814).

14920. **Hansine Christine Kjeldsen**, født den 16 feb. 1889 i Aaker sogn, Sønder herred, Bornholms amt, døbt den 16 apr. 1889 i Aa kirke, død den 18 jan. 1973 i Rønne købstad, Vester herred, Bornholms amt, begravet den 22 jan. 1973 på Aa kirkegård.

Boede ved sin død på Stokkekildevej 8 i Aakirkeby. Død på Centralsygehuset i Rønne.

Folketælling:

1890 i Aaker sogn, Sønder herred, Bornholms amt (se note 21815).

1921 i Vestermarie sogn, Vester herred, Bornholms amt (se note 21816).

Hun blev gift med **Hans Junius Kofod Munk**, 4 maj 1923 i Aa kirke, født den 22 jun. 1892 i Vestermarie sogn, Vester herred, Bornholms amt (søn af Peder Kofoed Munch [Gårdejer] og Pederminne Margrethe Kristine Larsdatter), døbt den 17 jul. 1892 i Vestermarie kirke, død den 8 jan. 1965 i Aakirkeby købstad, Sønder herred, Bornholms amt, begravet den 12 jan. 1965 på Aa kirkegård.

Født på gården 4 Slg. Myrrebygård i Vestermarie som han overtog efter sin far. Boede ved sin død på Stokkekildevej 8 i Aakirkeby.

Beskæftigelse: Gårdejer.

Folketælling: 1921 i Vestermarie sogn, Vester herred, Bornholms amt (se note 21817).

14921. **Ole Kjeldsen**, født den 26 dec. 1890 i Aaker sogn, Sønder herred, Bornholms amt, døbt den 22 feb. 1891 i Aa kirke, død den 8 feb. 1979 på Frederiksberg, begravet den 14 feb. 1979 på Søndermarken kirkegård.

Boede 1920 på Dortheavej 64 i København. Boede 1921 i Guldbergsgade 86, 3 i København. Boede ved sin død på Roasvej på Frederiksberg.

Beskæftigelse:

1921 Forretningsbestyrer.

Købmand.



Han blev gift med **Margrete Kirstine Madsen**, 28 nov. 1920 i Sct. Stefans kirke, København, født den 7 feb. 1896 i Nykøbing Falster sogn, Falster Sønder herred, Maribo amt (datter af Jens Frederik Lauritz Madsen [Møllersvend] og Anna Pedersen [Møllersvend]), døbt den 2 apr. 1896 i Nykøbing Falster kirke, død den 13 maj 1981, bisat den 20 maj 1981 fra Aalholm kirke, begravet på Søndermarken kirkegård.

Beskæftigelse: 1920 Ekspeditrice.

*Børn:*

21432. i. Leo Frederik Kjeldsen født 11 aug. 1921.



14922. **Peter Christian Holm**, født den 31 mar. 1879 i Aaker sogn, Sønder herred, Bornholms amt, hjemmedøbt 2 apr. 1879, døbt den 26 apr. 1879 i Aa kirke.

Folketælling:

1880 i Bodilsker sogn, Sønder herred, Bornholms amt (se note 21818).  
1890 i Bodilsker sogn, Sønder herred, Bornholms amt (se note 21819).

Der er efterkommere i Bogen "Tillæg – Efterkommere efter Hans Jensen Bistrup".

14923. **Mine Christine Holm** (Se ægteskab med nummer 9621.)

14924. **Hans Johannes Holm**, født den 4 apr. 1890 i Gadeby, Bodilsker sogn, Sønder herred, Bornholms amt, døbt den 21 apr. 1890 i Sct. Bodils Kirke, Bodilsker, død den 16 aug. 1968 i Rønne købstad, Vester herred, Bornholms amt, begravet den 19 aug. 1968 på Rønne kirkegård.

Boede 1915 på 9 Slg. parcel i Gadeby, Bodilsker. Boede ved sin død på Margrethevej 25 i Rønne.

Beskæftigelse:  
1915 Smed.  
1921 Smedemester.

Folketælling: 1921 i Bodilsker sogn, Sønder herred, Bornholms amt (se note 21820).

Han blev gift med **Martha Caroline Johanne Olsen**, 25 sep. 1912 i Sct. Bodils Kirke, Bodilsker, født den 24 okt. 1890 i København (datter af Johan Christian Olsen [Arbejdsmand] og Caroline Rasmine Johansen).

*Børn:*

- 21433. i. Ester Emilie Holm født 31 jul. 1913.
- 21434. ii. Aage Kristian Holm født 2 jun. 1915.

14925. **Laura Kathrine Holm**, født den 16 feb. 1892 i Gadeby, Bodilsker sogn, Sønder herred, Bornholms amt, døbt den 23 mar. 1892 i Sct. Bodils Kirke, Bodilsker.

Folketælling: 1921 i Bodilsker sogn, Sønder herred, Bornholms amt (se note 21821).

14926. **Hans Konrad Kofod**, født den 29 jun. 1895 i Østerlarsker sogn, Øster herred, Bornholms amt, døbt den 10 aug. 1895 i Østerlars kirke, død den 8 nov. 1969 i Neksø købstad, Sønder herred, Bornholms amt, begravet den 12 nov. 1969 på Neksø kirkegård.

Født på gården 38 Slg. Aagård i Østerlars. Boede ved sin død i Bryggeristræde 15 i Neksø.

Beskæftigelse:  
1921 Forvalter.  
1926 Landmand.  
1928 Arbejdsmand.

Folketælling: 1921 i Klemensker sogn, Nørre herred, Bornholms amt (se note 21822).

Han blev gift med **Else Marie Eline Grøndahl**, 25 nov. 1923 i Sct. Ibs kirke, født den 16 aug. 1903 i Østerlarsker sogn, Øster herred, Bornholms amt (datter af Anders Grøndahl [Møllejer] og Marie Margrethe Steenberg), døbt den 13 sep. 1903 i Østerlars kirke, død den 3 sep. 1991 i Neksø købstad, Sønder herred, Bornholms amt, begravet den 7 sep. 1991 på Neksø kirkegård.

*Børn:*

- 21435. i. Inger Elisa Kofod født 29 jan. 1926.
- 21436. ii. Margit Grøndahl Kofod født 8 maj 1928.
- 21437. iii. Sigvard Mossin Kofoed født 13 feb. 1930.

14927. **Helga Andrea Kofod**, født den 24 apr. 1899 i Østerlarsker sogn, Øster herred, Bornholms amt, døbt den 24 jun. 1899 i Østerlars kirke.

Født på gården 38 Slg. Aagård i Østerlars.

Folketælling: 1921 i Nyker sogn, Vester herred, Bornholms amt (se note 21823).

14928. **Ella Margrete Kofoed**, født den 14 apr. 1906 i Østerlarsker sogn, Øster herred, Bornholms amt, døbt den 2 jun. 1906 i Østerlars kirke.

Født på gården 38 Slg. Aagård i Østerlars.

Folketælling: 1921 i Nyker sogn, Vester herred, Bornholms amt (se note 21824).

14929. **Anders Villiam Marker Kofoed**, født den 23 apr. 1908 i Østerlarsker sogn, Øster herred, Bornholms amt, døbt den 28 jul. 1908 i Østerlars kirke.

Boede 1926 i Nyker. Boede 1936 i Aakirkeby.

Beskæftigelse: 1926 Landmand.

Folketælling: 1921 i Nyker sogn, Vester herred, Bornholms amt (se note 21825).

Han blev gift med **Bodil Kristine Jensen**, 11 jan. 1936 i Ny kirke, født den 11 jul. 1906 i Olsker sogn, Nørre herred, Bornholms amt (datter af Hans Rasmus Jensen [Husmand og murer] og Margrethe Katrine Kjøller), døbt den 12 aug. 1906 i Ols kirke.

14930. **Anna Margrethe Kofod**, født den 18 dec. 1902 i Pedersker sogn, Sønder herred, Bornholms amt, døbt den 8 feb. 1903 i Sct. Peders kirke, Bornholm.

Født på gården 10 Vdg. Tyskegård i Pedersker.

Folketælling: 1921 i Pedersker sogn, Sønder herred, Bornholms amt (se note 21826).

Hun blev gift med **Sigfred Grønvall**, 19 apr. 1942 i Sct. Peders kirke, Bornholm, født den 15 apr. 1890 i Sandvig købstad, Allinge sogn, Nørre herred, Bornholms amt (søn af August Jonas Grønvall [Smed] og Kirsti Aakesdatter), døbt den 25 maj 1890 i Allinge kirke.

Boede 1942 på Birgersvej 6 i Aakirkeby.

Beskæftigelse: 1942 Baneformand.

14931. **Maren Oliva Kofod**, født den 10 jun. 1904 i Pedersker sogn, Sønder herred, Bornholms amt, døbt den 17 jul. 1904 i Sct. Peders kirke, Bornholm.

Født på gården 10 Vdg. Tyskegård i Pedersker.

Folketælling: 1921 i Pedersker sogn, Sønder herred, Bornholms amt (se note 21827).

14932. **Anders Hansen Kofoed**, født den 2 jul. 1906 i Pedersker sogn, Sønder herred, Bornholms amt, døbt den 29 jul. 1906 i Sct. Peders kirke, Bornholm.

Født på gården 10 Vdg. Tyskegård i Pedersker som han overtog efter sin far.

Beskæftigelse: 1937 Gårdejer.

Folketælling: 1921 i Pedersker sogn, Sønder herred, Bornholms amt (se note 21828).

14933. **Peder Kofoed**, født den 24 jan. 1908 i Pedersker sogn, Sønder herred, Bornholms amt, døbt den 1 mar. 1908 i Sct. Peders kirke, Bornholm.

Født på gården 10 Vdg. Tyskegård i Pedersker.

Folketælling: 1921 i Pedersker sogn, Sønder herred, Bornholms amt (se note 21829).

14934. **Karl Kristian Kofoed**, født den 20 feb. 1910 i Pedersker sogn, Sønder herred, Bornholms amt, døbt den 28 mar. 1910 i Sct. Peders kirke, Bornholm.

Født på gården 10 Vdg. Tyskegård i Pedersker.

Beskæftigelse: 1936 Medhjælper.

Folketælling: 1921 i Pedersker sogn, Sønder herred, Bornholms amt (se note 21830).

Han blev gift med **Magda Sonne Hansen**, 25 aug. 1936 i Valgmenighedskirken "Bethania", Aakirkeby, født den 16 jan. 1915 i Pedersker sogn, Sønder herred, Bornholms amt (datter af Arboe Sonne Hansen [Brugsforeningsuddeler i Pedersker] og Signe Katrine Munch).

14935. **Harald Antoni Kofod** (Se ægteskab med nummer 13013.)

14936. **Knud Edvard Kofod**, født den 24 okt. 1919 i Pedersker sogn, Sønder herred, Bornholms amt, døbt den 30 nov. 1919 i Sct. Peders kirke, Bornholm.

Født på gården 10 Vdg. Tyskegård i Pedersker.

Folketælling: 1921 i Pedersker sogn, Sønder herred, Bornholms amt (se note 21831).

14937. **Ove Georg Sonne Ladegaard**, født den 5 jul. 1909, død den 1 jul. 1944.

Beskæftigelse: Civilingeniør.

Han blev gift med **Inge Evi Schou**, 25 sep. 1940, født den 16 jun. 1919 (datter af Henrik Joachim Schou [Grosserer i København] og Marie Hansine Katrine Larsen).

14938. **Carl-August Steenberg**, født den 11 jun. 1913 i Islands Brygge sogn, Sokkelund herred, Københavns amt.

14939. **Jytte Menck-Thygesen**, født den 20 apr. 1917 i København, død i 2010.

Hun fik 4 børn.

Hun blev gift med **NN Kruse**.

14940. **Agnete Marie Bidstrup**, født den 17 mar. 1953 på Diakonissestiftelsen på Frederiksberg, døbt den 3 maj 1953 i Herlev Kirke.

Beskæftigelse: Socialpædagog.

Hun levede sammen med (1) **Klaus Foged**, født den 29 jan. 1953.

*Børn:*

21438. i. Kasper Bidstrup Foged født 16 aug. 1981.

Hun blev gift med (2) **Thomas Jørgensen**, 10 okt. 1996, født den 18 maj 1956 i Søllerød sogn, Sokkelund herred, Københavns amt.

*Børn:*

21439. ii. Sif Anna Bidstrup Jørgensen født 20 jul. 1991.

14941. **Christian Bidstrup**, født den 23 sep. 1956.

Beskæftigelse: Tømrer.



Han blev gift med **Grethe Holm Andersen**, født den 28 jun. 1958 i Ringe sogn, Gudme herred, Svendborg amt.

*Børn:*

21440. i. Katrine Holm Bidstrup født 6 apr. 1986.

21441. ii. Rasmus Holm Bidstrup født 19 maj 1988.

14942. **Peter Bidstrup**, født den 22 aug. 1963 i Glostrup sogn, Sokkelund herred, Københavns amt.

2021:

"Nu får I lige en update for netop mikrobryg er blevet en del af min nye hverdag. Efter 33 gode år som vampyr, hvor jeg levede af at tappe blod, arbejder jeg nu på bryggeriet Albani (Anarkist) med ..... at tappe øl. Det smager desuden også meget bedre ?? Jeg har jo været beergeek i ca. 20 år med ølforedrag, ølsmagninger og bespisning på programmet, så derfor var springet til min nye hverdag naturligt..... og forventeligt, som enkelte har udtryk det. 33 år i den hvide kittels tjeneste er meget lang tid, heraf de seneste 18 år i blodbanken. Jeg vil gerne benytte lejligheden til at takke alle min tidligere kolleger for tiden som hospitalslaborant/bioanalytiker siden 1989. Det har været uforglemmeligt!"



Boende 2011 Rugmarken 6 i Odense.

Beskæftigelse: Bioanalytiker.

Han blev gift med **Susanne Østergaard Møller**, 4 mar. 199X, født den 4 mar. 1959 i Fangel sogn, Odense herred, Odense amt.

Beskæftigelse: Sygeplejerske.

*Børn:*

21442. i. Cæcilie Møller Bidstrup født 22 jan. 1997.

21443. ii. William Møller Bidstrup født 9 apr. 2000.

14943. **Michael Streton**.

14944. **Susanne Streton**.

14945. **Inge Holm Krak**.

14946. **Birgitte Holm Krak**.

14947. **Vibeke Pedersen**, født den 28 maj 1929 i Rudkøbing Købstad, Langelands Nørre herred, Svendborg amt, døbt den 18 aug. 1929 i Rudkøbing kirke, død den 7 dec. 2000 i Næsby sogn, Odense herred, Odense amt, begravet den 12 dec. 2000 på Næsby kirkegaard.

Hun blev gift med **Leo Weber Andersen**, 10 jul. 1949 i Rudkøbing kirke, født den 26 jul. 1925 i Lumby sogn, Lunde herred, Odense amt, døbt den 30 aug. 1925 i Lumby kirke, død den 10 aug. 1975 i Ansgars sogn, Odense herred, Odense amt, begravet den 15 aug. 1975 på Næsby kirkegaard.

14948. **Raymond Anthony Melavic**, født den 16 apr. 1942 i Oakland, Alameda County, California, U.S.A.

Han blev gift med **Joan Carol Yoder**, i Sacramento, Sacramento County, California, U.S.A.

*Børn:*

21444. i. Dean Anthony Melavic.

21445. ii. Michelle Lynn Melavic født 17 maj 1968.



14949. **Bonnie Bidstrup**, født den 25 feb. 1949 i Sacramento, Sacramento County, California, U.S.A., død den 10 sep. 1960 i El Dorado, El Dorado County, California, U.S.A., begravet på El Dorado Public Cemetery.

14950. **Buddy Walter Bidstrup**, født den 10 apr. 1951 i El Dorado, El Dorado County, California, U.S.A., død den 25 okt. 1983 i South Lake Tahoe, El Dorado County, California, U.S.A., begravet på El Dorado Public Cemetery.

Beskæftigelse: Clerk.

14951. **Wayne Bruce Bidstrup**, født den 11 nov. 1954 i El Dorado County, California, U.S.A.

Han blev gift med **Kathryn Ann Moon**, 21 maj 1976, født den 17 nov. 1954 i Sedalia, Pettis County, Missouri, U.S.A. (datter af Clarence Andrew Moon og Charlotte Ann Wiernholt).

14952. **Ronda Mae Bidstrup**, født den 24 okt. 1955 i El Dorado County, California, U.S.A.

Hun blev gift med **Steve Brooks**.

*Børn:*

21446. i. Jack Clifton Brooks født 18 dec. 1996.

14953. **George Gary Forni**, født den 31 okt. 1952 i El Dorado County, California, U.S.A.

Han blev gift med **Toni Dexon**.

14954. **Susan Lynn Forni**, født den 27 dec. 1954 i El Dorado County, California, U.S.A.

14955. **Vira Emmy Vinberg**, født den 15 jan. 1922 i Klemensker sogn, Nørre herred, Bornholms amt, døbt den 12 mar. 1922 i Klemensker kirke, død den 2 jun. 1998 i Rønne købstad, Vester herred, Bornholms amt, begravet den 4 jun. 1998 på Rønne kirkegård.

Boede ved sin død på Vibehaven 1 i Rønne.

Hun blev gift med **Leo Olsen**, 18 nov. 1944 i Klemensker kirke, født den 17 feb. 1921 i Væggerløse sogn, Falsters Sønder herred, Maribo amt (søn af Karl Thorvald Olsen [Arbejdsmand] og Anna Marie Nielsen), død den 6 jul. 1995 i Rønne købstad, Vester herred, Bornholms amt, begravet den 10 jul. 1995 på Rønne kirkegård.

Boende 1954 på 11 Slg. parcel "Perlehøj" i Vestermarie. Boede ved sin død på Vibehaven 1 i Rønne.

Beskæftigelse:

1947 Arbejdsmand.

1954 Avlsbruger.

*Børn:*

21447. i. Gyda Vinberg født 11 apr. 1941.

21448. ii. Myrle Vinberg Olsen født 14 jul. 1947.

21449. iii. Yrsa Vinberg Olsen født 5 dec. 1954.

14956. **Dora Mary Vinberg**, født den 19 jan. 1927 i Klemensker sogn, Nørre herred, Bornholms amt, døbt den 20 mar. 1927 i Klemensker kirke, død den 1 dec. 1993 i Rønne købstad, Vester herred, Bornholms amt, begravet den 4 dec. 1993 på Vestermarie kirkegård.

Død på Centralsygehuset i Rønne.

Hun blev gift med **Peder Kofod Hansen**, 23 nov. 1946 i Vestermarie kirke, født den 15 okt. 1920 i Vestermarie sogn, Vester herred, Bornholms amt (søn af Anton Emil Hansen

[Husmand] og Marie Hansine Kofod), død den 16 jul. 1997 i Vestermarie sogn, Vester herred, Bornholms amt, begravet den 19 jul. 1997 på Vestermarie kirkegård.

Boende 1948 på 8 Vdg. parcel "Englyst" i Vestermarie. Boende 1993 på Anhøjvejen 4 i Rønne.

Beskæftigelse: Avlsbruger.

*Børn:*

21450. i. Dorit Vinberg Hansen født 13 feb. 1948.

21451. ii. Inge Kofod Hansen født 7 mar. 1954.

14957. **Andrea Vilhelmine Marie Abrahamsen**, født den 31 aug. 1907 i Allinge Købstad, Nørre herred, Bornholms amt, døbt den 22 sep. 1907 i Allinge kirke, død den 29 apr. 1951 i Bispebjerg sogn, Sokkelund herred, Københavns amt, bisat den 3 maj 1951 fra Bispebjerg Krematorium.

Udlagt barnefader: Tjenestekarl Vilhelm Vinberg af Klemensker for tiden tjenede på Lille Bakkegaard i Olsker. Boede ved sin død på Præstelængen 8 i København.

Hun blev gift med **Sigurd Johannes Pedersen**, gældende navn Sigurd Johannes Riis, i 1939, født den 2 feb. 1916 i Olsker sogn, Nørre herred, Bornholms amt, død den 16 maj 1992 i Hasle købstad, Nørre herred, Bornholms amt, begravet den 21 maj 1992 på Hasle kirkegård.

De blev skilt.

14958. **Elly Martha Vinberg**, født den 11 apr. 1921 i Allinge Købstad, Nørre herred, Bornholms amt, døbt den 22 maj 1921 i Allinge kirke, død den 24 apr. 2013 i Allinge Købstad, Nørre herred, Bornholms amt, begravet den 30 apr. 2013 på Allinge kirkegård.

Hun blev gift med **Børge Kristian Nyboe**, 6 maj 1945 i Allinge kirke, født den 10 mar. 1920 i Allinge Købstad, Nørre herred, Bornholms amt (søn af Laurits Mathias Nybo [Arbejdsmand] og Anna Dorthea Skov), døbt den 24 maj 1920 i Allinge kirke, død den 29 jan. 1993 i Allinge Købstad, Nørre herred, Bornholms amt, begravet den 2 feb. 1993 på Allinge kirkegård.

Boede ved sin død i Nørregade 7 i Allinge.

Beskæftigelse: 1949 Skomagermester.

*Børn:*

21452. i. Bjarne Vilhelm Nyboe født 22 mar. 1949.

14959. **Goldi Marie Vinberg**, født den 2 aug. 1923 i Allinge Købstad, Nørre herred, Bornholms amt, døbt den 23 sep. 1923 i Allinge kirke, død den 12 jun. 1992 på Rigshospitalet, København, begravet den 17 jun. 1992 på Allinge kirkegård.

Hun blev gift med **Edmund Matthias Karlsen**, 16 nov. 1946 i Allinge kirke, født den 18 nov. 1922 i Allinge Købstad, Nørre herred, Bornholms amt (søn af Hans Emil Oluf Karlsen [Stenhugger] og Ethel Olga Eleonora Mogensen), døbt den 31 dec. 1922 i Allinge kirke, død den 2 dec. 2004.

Han ejede Karlsens Herremagasin i Allinge.

Beskæftigelse: Skræddermester.

*Børn:*

21453. i. Lene Vinberg Karlsen født 26 nov. 1947.

14960. **Børge Frede Vinberg**, født den 29 apr. 1919 i Klemensker sogn, Nørre herred, Bornholms amt, døbt den 9 jun. 1919 i Klemensker kirke, død den 10 feb. 1965 i Rønne købstad, Vester herred, Bornholms amt, begravet den 15 feb. 1965 på Nyker kirkegård.

Boende "Stausdal" i Nyker. Døde på Centralsygehuset i Rønne.

Beskæftigelse:  
1939 Stenhugger.  
1950 Chauffør.

Han blev gift med **Ebba Hedeveg Nielsen**, borgerlig viet den 30 jul. 1939 ved Sandemanden i Vestermarie, født den 15 jul. 1922 i Vestermarie sogn, Vester herred, Bornholms amt (datter af Jørgen Mathias Nielsen [Snedker] og Anine Marie Andersen), døbt den 8 okt. 1922 i Vestermarie kirke, død den 25 mar. 2007, begravet den 30 mar. 2007 på Rønne kirkegård.

*Børn:*

- 21454. i. Milly Irene Vinberg født 23 aug. 1939.
- 21455. ii. Bent Børge Vinberg født 2 aug. 1940.
- 21456. iii. Birthe Lillian Vinberg født 16 mar. 1942.
- 21457. iv. Tommy Kenneth Vinberg født 14 dec. 1950.
- 21458. v. Sonja Merete Vinberg født 13 nov. 1955.

14961. **Kaj Thorvald Vinberg**, født den 25 maj 1920 i Klemensker sogn, Nørre herred, Bornholms amt, døbt den 29 maj 1921 i Klemensker kirke.

Faderen er ukendt.

14962. **Karl Adolf Hampe**, født den 27 feb. 1926 i Tejn, Olsker sogn, Nørre herred, Bornholms Amt, hjemmedøbt 5 mar. 1926, død den 6 mar. 1926 i Tejn, Olsker sogn, Nørre herred, Bornholms Amt, begravet den 7 mar. 1926 på Olsker kirkegård.

14963. **Ella Vita Dorteia Hampe**, født den 7 sep. 1928 i Olsker sogn, Nørre herred, Bornholms amt, døbt den 4 nov. 1928 i Ols kirke, død den 6 feb. 1994 i Rønne købstad, Vester herred, Bornholms amt, begravet den 10 feb. 1994 på Tejn kirkegård.

Boede ved sin død på Bjørnebakken 14 i Klemensker. Død på Centralsygehuset i Rønne.

Hun blev gift med **Hans Peter Jespersen**, borgerlig viet den 2 feb. 1952 på Allinge rådhus, født den 2 jul. 1926 i Tejn, Olsker sogn, Nørre herred, Bornholms Amt (søn af Karl Peter Jespersen [Stenhugger] og Emma Charlotte Møller), døbt den 31 okt. 1926 i Ols kirke.

Beskæftigelse: Fisker.

14964. **Villy Ivan Johannes Hampe**, født den 15 okt. 1929 i Tejn, Olsker sogn, Nørre herred, Bornholms Amt, døbt den 16 nov. 1929 i Ols kirke.

14965. **Svend Aage Hampe**, født den 4 jul. 1931 i Tejn, Olsker sogn, Nørre herred, Bornholms Amt, hjemmedøbt 11 okt. 1932.

Han fik 5 børn.

*Børn:*

- 21459. i. Svend Peter Hansen Hampe.

14966. **Levy Charley Hampe**, født den 3 dec. 1932 i Tejn, Olsker sogn, Nørre herred, Bornholms Amt, hjemmedøbt 31 mar. 1934.

14967. **Knud Aage Hampe**, født den 25 jul. 1934 i Tejn, Olsker sogn, Nørre herred, Bornholms Amt, hjemmedøbt 9 mar. 1936.

Han blev gift med **Elly Viola Jensen**.

14968. **Jula Johanne Hampe**, født den 4 apr. 1939 i Tejn, Olsker sogn, Nørre herred, Bornholms Amt, hjemmedøbt den 2 dec. 1939.

14969. **Oda Bertha Annette Sundberg Vinberg**, født den 3 aug. 1917 i Sandvig købstad, Allinge sogn, Nørre herred, Bornholms amt, døbt den 2 sep. 1917 i Allinge kirke.

14970. **Frede Hardy Vinberg**, født den 22 sep. 1926 i Farendløse sogn, Ringsted herred, Sorø amt, døbt den 2 jan. 1927 i Farendløse Kirke, død den 27 jul. 1993, begravet på Jersie kirkegaard.

*Børn:*

21460. i. Jette Vinberg.

14971. **Rosa Elvira Vinberg**, født den 21 dec. 1929 i Nordrupøster sogn, Ringsted herred, Sorø amt, døbt den 20 apr. 1930 i Nordrup Kirke, død den 14 feb. 2003, begravet på Ølsemagle kirkegaard.

14972. **Poul Børge Vinberg**, født den 10 apr. 1933, død i 1998, begravet på Jersie kirkegaard.

14973. **Lavrits Børge Vinberg Andersen**, født den 6 dec. 1916 i Skallebølle, Vissenbjerg sogn, Odense herred, Odense amt, død den 1 apr. 1917 i Skallebølle, Vissenbjerg sogn, Odense herred, Odense amt, begravet den 5 apr. 1917 på Vissenbjerg kirkegaard.

14974. **Kaj Otto Hansen**, født den 27 sep. 1924 i Uggerslev sogn, Skam herred, Odense amt, død i 1971.

14975. **Elise Marie Kirstine Jensen**, født den 10 feb. 1924 i Vor Frue Sogn, Odense herred, Odense amt, døbt den 11 maj 1924 i Ansgars Kirke, Odense, død den 5 aug. 1997 i Odense Købstad, Odense herred, Odense amt.



*Børn:*

21461. i. Ib NN.

14976. **Jørgen Nielsen Vinberg**, gældende navn Jørgen Nielsen Winberg, født den 20 sep. 1940 i Snogebæk, Povlsker sogn, Sønder herred, Bornholms amt, døbt den 10 nov. 1940 i Sct. Povls kirke.

Boende i Rønne.

Beskæftigelse: Maskinarbejder.

Han blev gift med **Grethe Viola Drejer**, 26 jun. 1965, født den 27 mar. 1939 i Povlsker sogn, Sønder herred, Bornholms amt (datter af Hans Olaf Drejer [Arbejdsmand] og Hedvig Margrethe Kofod), døbt den 30 apr. 1939 i Sct. Povls kirke.

Beskæftigelse: Sygeplejerske.

*Børn:*

21462. i. Steen Winberg født 14 apr. 1967.

21463. ii. Susanne Winberg født 5 sep. 1968.

14977. **Finn Nielsen Vinberg**, gældende navn Finn Nielsen Winberg, født den 14 sep. 1942 i Snogebæk, Povlsker sogn, Sønder herred, Bornholms amt, døbt den 18 okt. 1942 i Sct. Povls kirke.

Uddeler i Listed 5 år og i Gudhjem i 33 år.

Han blev gift med **Ingrid Lillian Dam**, 26 mar. 1966, født den 29 jun. 1945 i Østerlarsker sogn, Øster herred, Bornholms amt (datter af Leo Kristian Dam [Gårdejer] og Ingeborg Annie Marker), døbt den 5 aug. 1945 i Østerlars kirke.

Født på gården 41 Slg. Store Spagergård i Østerlars.

Beskæftigelse: Butiksassistent.

*Børn:*

21464. i. Jesper Winberg født 29 jul. 1967.  
21465. ii. Morten Winberg født 13 jan. 1973.  
21466. iii. Torben Winberg født 21 okt. 1979.

14978. **Poul-Henrik Vinberg**, gældende navn Poul-Henrik Winberg, født den 31 mar. 1948 i Snogebæk, Povlsker sogn, Sønder herred, Bornholms amt, døbt den 9 maj 1948 i Sct. Povls kirke.

Boende i Skjern.

Beskæftigelse: Typograf.

Han blev gift med **Birte Mikkelsen**, 20 jul. 1974 i Hemmet kirke, født den 9 apr. 1950 (datter af Christian Mikkelsen [Gårdejer i Hemmet] og Johanne NN).

Beskæftigelse: Børnehavepædagog.

*Børn:*

21467. i. Jacob Winberg født 22 apr. 1978.  
21468. ii. (adopteret) Maria Jin Hee Winberg født 29 okt. 1987.

14979. **Birgitte Engell Vinberg**, født den 24 jan. 1951 i Snogebæk, Povlsker sogn, Sønder herred, Bornholms amt, døbt den 11 mar. 1951 i Sct. Povls kirke.

Beskæftigelse: Skolesekretær.

Hun blev gift med (1) **Hans Harding Lind**, 1 apr. 1972, født den 25 sep. 1950 i Hasle købstad, Nørre herred, Bornholms amt (søn af Alfred Herluf Lind [Tømrer] og Nelly Signe Andrea Simonsen), døbt den 22 okt. 1950 i Hasle kirke, Bornholm, død den 9 jun. 1980.

Død ved et flystyrt i farvandet ved Bornholm 9. juni 1980.

Militærtjeneste: Jagerpilot og Premierløjtnant.

*Børn:*

21469. i. Marianne Engell Lind født 27 jun. 1974.  
21470. ii. Betina Engell Lind født 14 mar. 1976.

Hun blev gift med (2) **Jørn Iver Bak**, 17 okt. 1981, født den 11 apr. 1950 (søn af Christen William Bak [Gårdejer i Bjerringbro] og Inger Marie Vestergaard).

Beskæftigelse: Revisor.

*Børn:*

21471.iii. Peter Engell Bak født 18 feb. 1981.

14980. **Karen-Marie Vinberg**, gældende navn Karen-Marie Tesdorph Vinberg, født den 12 feb. 1954.

Hun blev gift med **Kim Tesdorph Sørensen**, gældende navn Kim Tesdorph Vinberg, 15 jul. 1978 (søn af Bendt Tesdorph Sørensen).

Beskæftigelse: Sognepræst.

14981. **Jørn Otto Jensen**, født den 15 mar. 1950 i Rønne købstad, Vester herred, Bornholms amt, døbt den 23 jul. 1950 i Sct. Nicolai Kirke, Rønne.

14982. **Vivian Bodil Bjarnov**, født den 18 sep. 1936 på Sankt Markus sogn, Sokkelund herred, Københavns amt, døbt den 1 nov. 1936 i Frederiksberg slotskirke, død den 2 nov. 2008.

Beskæftigelse: Koreograf.

Har arbejdet med følgende film som koreograf: Fantasterne 1967, Den gale dansker 1969, Vildbassen 1994.

Hun blev gift med **Malus Helmut Lothar Lage**, i dec. 1961, født den 13 aug. 1935, død den 10 jun. 2012, bisat den 15 jun. 2012 fra Frederiksberg slotskirke.

Beskæftigelse: Grafiker.

*Børn:*

21472. i. Mikala Bjarnov Lage født 14 sep. 1962.

14983. **Birgitte Westh**, født den 16 aug. 1926 i Gentofte sogn, Sokkelund herred, Københavns amt, døbt den 7 nov. 1926 i Sct. Jacobs Kirke, Østerbro, København.

Emigreret til Canada.

Hun blev gift med **Donald Rivington**, født den 9 aug. 1927 (søn af E. Rivington og Ruth NN).

*Børn:*

21473. i. Marianne Rivington født 24 sep. 1954.

21474. ii. Carol Ellen Rivington født 30 mar. 1963.

21475.iii. Joan Rivington født 16 apr. 1966.

14984. **Jens Pelle Westh**, født den 9 sep. 1940 i København.

Han blev gift med **Lone Gandrup Jensen**, født den 6 okt. 1941 (datter af Frank Gandrup Jensen [Muremester] og Inger Marie Brandt).

*Børn:*

21476. i. Pernille Westh født 7 jun. 1968.

14985. **Vibeke Westh**, født den 21 jul. 1929 i Helligaands sogn, København Vor Frue, Københavns amt, døbt den 29 sep. 1929 i Sct. Jacobs Kirke, Østerbro, København.

Boede 1952 på C. L. Ibsensvej 33 i Gentofte. Boede 1957 på Malmbergsvej 72 i Holte.

Hun blev gift med (1) **Arne Levin Madsen**, 17 mar. 1951 i Gentofte Kirke, født den 23 sep. 1923 i Østerild sogn, Hillerslev herred, Thisted amt (søn af Søren Kristian Madsen [Gårdejer] og Kathrine Kristensen), døbt den 21 okt. 1923 i Østerild kirke.

Beskæftigelse: 1952 Havearkitekt.

*Børn:*

21477. i. Bo Levin Madsen født 11 okt. 1952.

21478. ii. Lars Levin Madsen født 9 apr. 1957.

Hun blev gift med (2) **Eigil Lind**, 5 jan. 1966, født den 26 jul. 1923 i Gudhjem sogn, Øster herred, Bornholms amt (søn af Hans Kristian Lind [Fisker] og Jenny Hansine Dich), døbt den 26 aug. 1923 i Gudhjem kirke.

Beskæftigelse: Mejerist.

14986. **Søren Lorenzo Westh**, født den 26 okt. 1931 i Argentina, død den 16 apr. 1938 i Argentina.

14987. **Elsa Larsen**, født den 19 jan. 1922 i Argentina.

Hun blev gift med **Augustin Rubio**, født i 1919.

Beskæftigelse: Bagermester.

*Børn:*

21479. i. Anna Maria Rubio født i 1944.

21480. ii. Carlos Rubio født i 1946.

21481.iii. Dødfødt barn født i 1947.

21482.iv. Grasiela Rubio født i 1948.

14988. **Rosa Larsen**, født den 29 aug. 1925 i Argentina.

14989. **Doris René Westh**, født den 5 mar. 1930 i Argentina.

14990. **Emilio Osvaldo Pedro Westh**, født i 1932 i Argentina.

14991. **Alberto Westh**, født i 1936 i Argentina.

14992. **Julia Nielsen**, født den 26 jul. 1930 i Argentina.

Gift og bosiddende i Danmark.

14993. **Jørgen Nielsen**, død i 1938.

14994. **Betty Nielsen**, født den 5 mar. 1933 i Argentina.

14995. **Elisa Nielsen**, født den 5 mar. 1933 i Argentina.

De fik tre børn og boede i Nechocea i Argentina.

Hun blev gift med **Poul Poulsen**, 5 dec. 1953, født i Ocandio, Argentina (søn af Carl Poulsen [Farmer]).

14996. **Emilio Nielsen**, født i 1935 i Argentina.

De fik 3 børn.

Han blev gift med **Birthe Stjerne**, født i Necochea, Argentina.

14997. **Elsa Nielsen**, født i 1940 i Argentina.

Hun blev gift med en Argentinsk fotograf fra Necochea og bosatte sig i U.S.A.

14998. **Carlos Louis Westh**, født i 1933 i Cascallares, Argentina.

14999. **Susanna Westh**, født i 1936 i Cascallares, Argentina.



Hun blev gift med **Oscar Valadores**.

- 15000. **Lillian Westh**, født i 1938 i Cascallares, Argentina.
- 15001. **Alberto Westh**, født i 1940 i Cascallares, Argentina.
- 15002. **Sara Westh**, født i 1946 i Cascallares, Argentina.
- 15003. **Grasiela Westh**, født i 1948 i Cascallares, Argentina.
- 15004. **Oscar Nielsen**, født i 1934 i Argentina.
- 15005. **Eduardo Nielsen**, født i 1936 i Argentina.
- 15006. **Alberto Nielsen**, født i 1938 i Argentina.
- 15007. **Nora Nielsen**, født i 1943 i Argentina.
- 15008. **Julio Nielsen**, født i 1945 i Argentina.
- 15009. **Marta Nielsen**, født i 1947 i Argentina.
- 15010. **Selma Victoria Jensen**, født i 1912 i Argentina.

Hun blev gift med **NN Tedeschi**.

- 15011. **Frida Rosalia Jensen**, født i 1914 i Argentina.
- 15012. **Hanny Lena Jensen**, født i 1916 i Argentina.

Hun blev gift med **NN Sandoval**.

- 15013. **Arenta Carolina Jensen**, født i 1918 i Argentina.

Hun blev gift med **NN Tedeschi**.

- 15014. **Ogue Hjalmar Jensen**, født i 1923 i Argentina.
- 15015. **Ernesto Schmidt**, født i 1910 i Argentina.

Han blev gift med **Teresa NN**.

*Børn:*

- 21483. i. Ernesto Schmidt.
- 21484. ii. Edith Elena Schmidt.

- 15016. **Victor Schmidt**, født i 1912 i Argentina.

Han blev gift med **Beatris NN**.

*Børn:*

- 21485. i. Victor Eduardo Schmidt.

- 15017. **Oscar Schmidt**, født i 1916 i Argentina.

Han blev gift med **Raquel NN**.

- 15018. **Alberto Schmidt**, født i 1924 i Argentina.
- 15019. **Amelia Schmidt**, født i 1927 i Argentina.

15020. **Elena Hemmingsen**, født i Argentina.

15021. **Adolfo Hemmingsen**, født i Argentina.

Han blev gift med **Angelica Fuentes**.

15022. **Rodolfo Hemmingsen**, født i Argentina.

Han blev gift med **Elena Morganti**.

*Børn:*

21486. i. Norma Nelida Hemmingsen.

15023. **Roberto Hemmingsen**, født i Argentina.

15024. **Hilda Hemmingsen**, født i Argentina.

15025. **Nestor Osvaldo Hemmingsen**, født i Argentina.

15026. **Norma Nelida Hemmingsen**, født i Argentina.

15027. **Oscar Jensen**, født i 1918 i Argentina.

15028. **Ana Julia Jensen**, født i 1924 i Argentina.

Hun blev gift med **NN de Villaverde**.

15029. **Norma Zule Jensen**, født i 1919 i Argentina.

15030. **Cesar Jensen**, født i Argentina.

15031. **Ernesto Jensen**, født i Argentina.

15032. **Julio Jensen**, født i Argentina.

15033. **Eduardo Jensen**, født i Argentina.

15034. **Vera Jensen**, født i Argentina.

15035. **Mirta Jensen**, født i Argentina.

15036. **Tove Andrea Margrethe Nielsen**, født den 5 jul. 1926 på Alpha Bernam Estate, Perak, Malaysia.

Hun blev gift med **Erik Valdemar Hyllestad**, borgerlig viet den 12 mar. 1947 i Tårnbæk sogn, Sokkelund herred, Københavns amt, født den 2 mar. 1920 (søn af NN Hyllestad [Grosserer]).

Beskæftigelse: Teknisk tegner ved D.S.B.

*Børn:*

21487. i. Susanne Hyllestad født 25 apr. 1947.

21488. ii. Claus Hyllestad født 6 feb. 1954.

21489.iii. Bo Hyllestad født 27 aug. 1955.

15037. **Erik Sonne Nielsen**, gældende navn Erik Sonne, født den 20 apr. 1928 i Rønne købstad, Vester herred, Bornholms amt, døbt den 17 jun. 1928 i Klemensker kirke, død den 30 okt. 2019.

Født på Centralsygehuset i Rønne. Han har boet i Argentina fra 9.1.1951 i ca. 3 år og igen fra april 1956 til juni 1961. Boede på Rønnesholm 26 i Sønderup, Slagelse.

Han blev gift med **Kirsten Wissing Micheelsen**, 25 mar. 1967, født den 9 feb. 1943 i Sankt Mikkel sogn, Slagelse herred, Sorø amt (datter af Ole Helge Marius Wissing Micheelsen [Indehaver af Maskinskrivnings- og Duplikeringsbureau] og Kirstine Nielsen), døbt den 10 jun. 1943 i Sankt Mikkel kirke, Slagelse.

Beskæftigelse: Hjemmesygeplejerske.

*Børn:*

- 21490. i. Peter Wissing Sonne Nielsen født 16 jul. 1968.
- 21491. ii. Marianne Wissing Sonne.



15038. **Thorkil Sonne Nielsen**, født den 14 apr. 1929 på Bagan Pasir Estate, Perak, Malaysia.

Boende Vinkelvej 5 i Farum.

Beskæftigelse: Major ved Ingeniørkorpset i Farum.

Han blev gift med **Anni Schleimann**, 3 sep. 1952, født den 26 jan. 1933 i København (datter af B. Schleimann [Servicechef]).

*Børn:*

- 21492. i. Henrik Sonne Nielsen født 21 dec. 1952.
- 21493. ii. Helle Sonne Nielsen født 8 apr. 1954.
- 21494. iii. Henriette Sonne Nielsen født 25 jan. 1956.

15039. **Poul Sonne Nielsen**, født den 1 maj 1930 i Kuala Lumpur, Malaysia.

Farmer i Kenya i ca. 10 år fra 1954. Rejste hjem da staten blev selvstændig. Er rejsemontør ved Kongskilde Maskinfabrik og adressen er i 1971 Møllevej i Vellerup, Slagelse.

15040. **Vita Birgitte Nielsen**, født den 19 aug. 1935 i Kuala Lumpur, Malaysia.

Boende (1970) ved Los Angeles, Californien, U.S.A.

Beskæftigelse: 1957 Barnesygeplejerske.

Hun blev gift med **Jack Hagaraar**, 26 dec. 1957 i Sct. Nicolai Kirke, Rønne, født den 12 feb. 1934 i Hilversum, Holland (søn af Jacob Hagaraar [Ingeniør] og Helene Auguste Matheus).

Boede 1957 i Skovkrogen 4 i Knudsker.

Beskæftigelse: 1957 Ingeniør.

*Børn:*

- 21495. i. Lisbeth Hagaraar født 20 okt. 1958.
- 21496. ii. Torben Hagaraar født 24 nov. 1960.

15041. **Agnethe Kofoed**, født den 22 okt. 1918 i Nylars sogn, Vester herred, Bornholms amt, døbt den 26 dec. 1918 i Nylars kirke.

Født på gården 2 Slg. Engegård i Nylars.

Hun blev gift med **Carl Christian Enevoldsen**, født den 30 dec. 1922 i Absalon sogn, Sokkelund herred, Københavns amt (søn af Alfred Peter Jensen Enevoldsen [Møbelfabrikant] og Valborg Smidt), døbt den 14 okt. 1923 i Absalon kirke, København.

Boende i Bagsværd.

Beskæftigelse: Salgschef.

*Børn:*

- 21497. i. Alex Kofoed Enevoldsen født 12 jan. 1943.
- 21498. ii. Allan Kofoed Enevoldsen født 2 feb. 1958.
- 21499. iii. Christian Kofoed Enevoldsen født 24 aug. 1959.

15042. **Vera Kofoed**, født den 25 maj 1920 i Nylars sogn, Vester herred, Bornholms amt, døbt den 11 jul. 1920 i Nylars kirke.

Født på gården 2 Slg. Engegård i Nylars.

Beskæftigelse: 1948 Børnehavelærerinde.

Hun blev gift med **Johannes Enevoldsen**, 9 okt. 1948 i Nylars kirke, født den 22 jul. 1924 i Absalon sogn, Sokkelund herred, Københavns amt (søn af Alfred Peter Jensen Enevoldsen [Møbelfabrikant] og Valborg Smidt), døbt den 8 mar. 1925 i Absalon kirke, København. De blev skilt.

Beskæftigelse:

1948 Repræsentant.

Salgschef ved Berlingske Tidende.

*Børn:*

- 21500. i. Henriette Kofoed Enevoldsen født 25 apr. 1949.
- 21501. ii. Charlotte Kofoed Enevoldsen født 15 apr. 1952.

15043. **Ellen Kofoed**, født den 9 nov. 1921 i Nylars sogn, Vester herred, Bornholms amt, døbt den 26 dec. 1921 i Nylars kirke, død den 26 maj 1956 i Lobbæk, Nylars sogn, Vester herred, Bornholms amt, begravet den 29 maj 1956 på Nylars kirkegård.

Født på gården 2 Slg. Engegård i Nylars. Boede ved sin død hos forældrene på "Egely" i Lobbæk. Ugift.

15044. **Poul Kofoed**, født den 25 mar. 1923 i Nylars sogn, Vester herred, Bornholms amt, døbt den 29 apr. 1923 i Nylars kirke, død den 17 jul. 1973 i Nylars sogn, Vester herred, Bornholms amt, begravet den 20 jul. 1973 på Nylars kirkegård.

Født på gården 2 Slg. Engegård i Nylars som han overtog efter sin far i 1953. Boede ved sin død på Bodelyngsvejen 13 i Nylars.

Beskæftigelse: Gårdejer.

I Engene.

2 Slg. Engegaard – Møllegaard. Gården ligger ved Lilleåen, her har været en vandmølle.

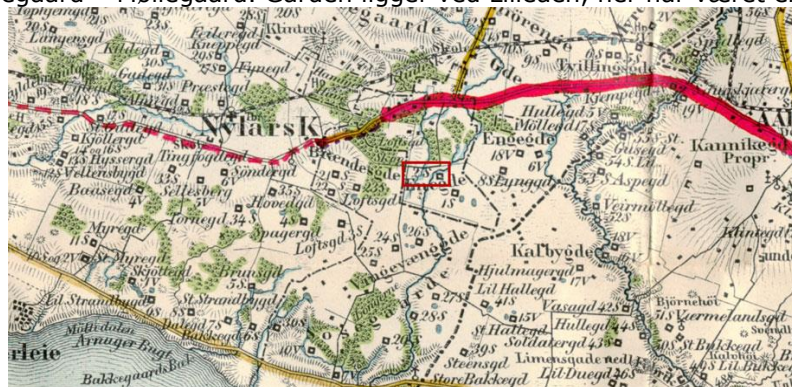

Han blev gift med **Bodil Mattesen**, 25 apr. 1962, født den 31 jan. 1941 i Vestermarie sogn, Vester herred, Bornholms amt (datter af Knud Thorvald Mattesen [Husmand] og Thora Agnethe Bentsen), døbt den 13 apr. 1941 i Vestermarie kirke.

*Børn:*

- 21502. i. Karin Kofoed født 31 dec. 1960.
- 21503. ii. Anette Kofoed født 23 mar. 1963.
- 21504. iii. Susanne Kofoed født 8 maj 1964.
- 21505. iv. Tina Bolette Kofoed født 2 mar. 1969.

15045. **Arne Kofoed**, født den 13 nov. 1925 i Nylars sogn, Vester herred, Bornholms amt, døbt den 13 dec. 1925 i Nylars kirke, død den 2 nov. 1990 i Odder sogn, Hads herred, Aarhus amt.

Født på gården 2 Slg. Engegård i Nylars. Han fik 3 børn.

Uddannelse: Cand. med. vetr.

Beskæftigelse: Dyrlæge.

Han blev gift med **Ingrid Marie Ipsen**, 5 mar. 1955 i Sct. Povls kirke, født den 30 okt. 1933 i Povlsker sogn, Sønder herred, Bornholms amt (datter af Frithjof Ipsen [Gårdejer] og Helga Johanne Schou), døbt den 3 dec. 1933 i Sct. Povls kirke.

Født på gården 11 Vdg. Bukkegård i Povlsker.

Beskæftigelse: 1955 Telegrafkontoraspirant.

*Børn:*

- 21506. i. Poul Arne Kofoed født 1 nov. 1957.
- 21507. ii. Johanne Marie Kofoed født 4 apr. 1960.
- 21508. iii. Jens Christian Kofoed født 24 nov. 1962.

15046. **Jørgen Gravers Nielsen**, født den 7 dec. 1931 i Klemensker sogn, Nørre herred, Bornholms amt, døbt den 7 feb. 1932 i Klemensker kirke.

Født på gården 40 Slg. Sofiendal i Klemensker.

Han blev gift med **Jytte Jensen Holtehus**, 11 nov. 1961, født den 25 mar. 1938 i Kolding Købstad sogn, Brusk herred, Vejle amt (datter af Carl Christian Jensen Holtehus [Købmand] og Mary Petra Hansen), døbt den 22 maj 1938 i Kristkirken, Kolding.

*Børn:*

- 21509. i. Jane Gravers Nielsen født 15 jul. 1962.
- 21510. ii. Lone Gravers Nielsen født 29 apr. 1967.

15047. **Hans Gravers Nielsen**, født den 2 nov. 1933 i Klemensker sogn, Nørre herred, Bornholms amt, døbt den 26 dec. 1933 i Klemensker kirke.

Født på gården 40 Slg. Sofiendal i Klemensker.

Han blev gift med **Birthe Christiansen**, 11 feb. 1962, født den 5 apr. 1938 på Amager.

*Børn:*

- 21511. i. Kim Gravers Nielsen født 14 sep. 1962.

15048. **Erling Gravers Nielsen**, født den 26 dec. 1936 i Klemensker sogn, Nørre herred, Bornholms amt, døbt den 21 feb. 1937 i Klemensker kirke.

Født på gården 40 Slg. Sofiendal i Klemensker som han overtog efter sin far i 1966. Boede 2014 i Bøgeløkken 10 i Rønne.

Beskæftigelse: Gårdejer.

I og ved Skinderby.

Er antagelig opkaldt efter en nærliggende sø "Skindermys". Enj Skinder er en person, der får døde og urene dyr. Men kan også være betegnelsen på en mindre god gård. Brugt i nedsættende betydning. Men kan også være Natsværmersøen. På bornholmsk hedder en natsværmer enj Sijnara. Området har givet navn til Skindermysregårdene, der ligger i Skinderby.

40 Slg. Sofiedal – Træbenegaard. I følge Kures gårdregister er der 2 hustruer, der hedder Sofie: gift i 1850 Sofie Kathrine Mogensdatter og gift i 1884 Sofie Henriette Nielsen. Vedr. Træbenegaard siger Zahrtmann, at der i 1681 boede Jens Træben, men det passer ikke med Kures gårdregister. Fra 1671 - 1685 var gården beboet af Hans Espersen. Men gården lå ved siden af Træbenemølle, som også havde heddet Trebenemølle, fordi den stod på 3 ben. Gætter på, at det er Trebenemølle, der har givet gården navn. Omkring år 1900 blev 39 Slg. Bølstedgaard købt og indlemmet under 40 Slg. På runestenen Vestermarie 5 på Vestermarie kirkegård, siger runologen Vimmer, at Trebene-sønnerne huggede denne sten. Runologen M. Christiansen har en anden oversættelse.

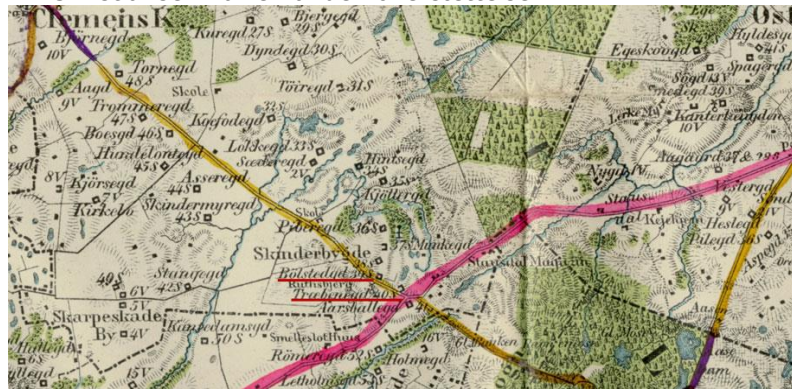

Han blev gift med **Ulla Sejer**, 19 aug. 1969, født den 8 aug. 1939 i Rønne købstad, Vester herred, Bornholms amt (datter af Villy Andreas Hansinius Sejer [Blikkenslagermester] og Inger Vilhelmine Larsen), døbt den 22 okt. 1939 i Sct. Nicolai Kirke, Rønne.

*Børn:*

- 21512. i. Anna Gravers Nielsen.
- 21513. ii. Heidi Gravers Nielsen.

15049. **Knud Gravers Nielsen**, født den 5 jan. 1943 i Klemensker sogn, Nørre herred, Bornholms amt, døbt den 21 mar. 1943 i Klemensker kirke.

Født på gården 40 Slg. Sofiedal i Klemensker.

Han blev gift med **Vibeke Nielsen**, 30 okt. 1965, født den 18 jun. 1942 i Vanløse sogn, Sokkelund herred, Københavns amt.

*Børn:*

- 21514. i. Dorte Gravers Nielsen født 20 apr. 1966.
- 21515. ii. Lars Gravers Nielsen født 1 mar. 1969.

15050. **Thor Claudi Westh**, født den 13 dec. 1931 i Tønder sogn, Højer og Lø herred, Tønder amt, døbt den 20 mar. 1932 i Højer kirke, død den 25 sep. 2004 i Hald Ege; Dollerup sogn, Nørlyng herred, Viborg amt.

Medlem af bestyrelsen for A/S Morsø Sønderherreds Plantage.

Uddannelse: Forstkandidat.

Beskæftigelse: Skovridder.

Han blev gift med **Eicke Maren Martensen**, 26 aug. 1966, født den 13 dec. 1934 i Østerby, Daler sogn, Tønder, Højer Og Lø herred, Tønder amt (datter af Fritz Morten Ravn Martensen [Gårdforpagter] og Henriette Gunder Dorothea Hynding), hjemmedøbt den 20 jan. 1935.

*Børn:*

- 21516. i. Thomas Claudi Westh født 24 apr. 1967.
- 21517. ii. Nanna Helle Claudi Westh født 5 nov. 1969.

15051. **Karin Claudi Westh**, født den 26 mar. 1934 i Tønder sogn, Højer og Lø herred, Tønder amt, døbt den 1 jun. 1935 i Tønder kirke.

Hun blev gift med **Heinz Lorenzen**, 6 jun. 1959 i Tønder kirke, født den 22 feb. 1929 i Tønder sogn, Højer og Lø herred, Tønder amt (søn af Carsten Siegfried Lorenzen [Købmand] og Anne Christine Marie Lammers), hjemmedøbt den 19 maj 1929.

De var i flere år udstationeret i Hong Kong. Boede 1970 på Kærvej 21 i Tjæreborg.

Beskæftigelse: Købmand.

*Børn:*

- 21518. i. Jan Lorenzen født 8 jull 1960.
- 21519. ii. Anette Lorenzen født 29 jan. 1963.

15052. **Jørn Claudi Westh**, født den 22 mar. 1938 i Tønder sogn, Højer og Lø herred, Tønder amt, døbt den 12 jun. 1938 i Tønder kirke.

Beskæftigelse: Elektroingeniør.

Han blev gift med **Katrin Thommen**, 2 jun. 1967 i Turgi, Aargau, Schweiz, født den 20 jan. 1943 i Baden, Schweiz.

*Børn:*

- 21520. i. Susanne Claudi Westh født 19 mar. 1969.

15053. **Hans Thorkil Ludvigsen**, født den 2 aug. 1931 på Frederiksberg.

Uddannelse: Arkitekt M.A.A.

Beskæftigelse Direktør.

Arkitekt Hans Ludvigsen, Fjellebro Hovedbygning, Ringe, 70 år. Hans Ludvigsen tog afgangseksamen fra Kunstakademiets Arkitektskole i København i 1963 med restaurering som speciale. Siden har han da også ofte beskæftiget sig med behandling og analyse af ældre arkitektur, og han har udført arbejder for blandt andet Nationalmuseet og Det Særlige Bygningssyn, men også undervist på arkitektskolen i København. I en årrække ejede Hans Ludvigsen herregården »Østrupgaard« ved Fåborg, som han havde arvet efter sin far. Hans Ludvigsen har konstrueret belægningsstenen »Campus«, der har vist sig at være meget stabil over for blandt andet stormfloder. Ligeledes har han opfundet en »jordskælvssten«, der er udformet, så den afbøder virkningen af jordskælv. Han har haft egen arkitekt- og designervirksomhed siden 1966.





Han blev gift med **Suzanne Jessie Dorthe Ahlefeldt-Laurvig-Bille**, 1 jun. 1963, født den 28 maj 1936 på Frederiksberg (datter af Preben Julius Ahlefeldt-Laurvig-Bille [Hofjægermester] og Ellen Margrete Nonni Lassen)..

Hun overtog i 1962 Herregården Fjellebro på Fyn.

Uddannelse: Exam.art.

Beskæftigelse: Godsejer og Kunsthistoriker.



Fyens Tidende, 15. april 2004.

**HÆDER:** Restaureringen af Herskabsstalden ved Fjellebro Hovedbygning præmieret i aftes  
**FJELLEBRO:** Hvem kan være så tosset at bruge godt en million kroner på en udvendig restaurering af en gammel staldbygning, der kun bruges til at opbevare diverse maskiner og redskaber? Det kan Suzanne og Hans Ludvigsen, Fjellebro, der dog selv af egen lomme "kun" har bidraget med 675.000 kroner. Det resterende beløb kommer fra Nykredits Fond og først og fremmest Kulturarvsstyrelsen.

Der er nemlig tale om en ganske særlig stald, Herskabs stalden ved Fjellebro Hovedbygning. Stalden blev fredet i 1995 og i 1997 blev restaureringen af den 66 meter lange bindingsværksbygning påbegyndt for først at blive afsluttet i efteråret 2003. Den ældste del af bygningen er fra 1600-tallet og den resterende del fra 1700-tallet.

- Prøv at se her.

72-årige Hans Ludvigsen fortæller engageret om det mangeårige arbejde med at restaurere bygningen. Han er selv uddannet arkitekt med speciale i restaurering og har fulgt hver en detalje. Kunsten har været at restaurere med respekt for den gamle bygning, men også ved anvendelse af ny byggeteknik, så bygningen for eksempel vil kunne modstå en kraftig storm.

- Det handler om at få den gamle og den nye teknik til at tale sammen. Hans har valgt håndværkere, der forstår at lytte til husets stemme, siger Suzanne Ludvigsen, der selv er kunsthistoriker.

Jord solgt til Egeskov

Håndværkerne, der har foretaget restaureringen, er blandt andre: Ingeniør Keld Abrahamsen, Århus, tømrermester Bjarne Andersen, Kværndrup, murermester Jens Christian Jensen, Ryslinge, malermester Karsten Frederiksen, Fjellebro, blikkenslager Jens Christian Bøgh, Svendborg, tækkemand Henrik Henriksen, Svendborg, og den over 80-årige smed Christian Larsen, Kværndrup.

Herregården Fjellebro omtales første gang i 1462, og stedet har været bygget om flere gange. I 1900 købte Suzanne Ludvigsens oldefar, Julius Ahlefeldt-Laurvig-Bille, stedet, der

også har været hendes barndomshjem. I 1961 overtog hun godset, og i år 2000 blev landbrugsjorden solgt fra, da sønnen Andreas ikke ønskede at videreføre landbruget. Køber af jorden var Suzanne Ludvigsens nevø på Egeskov Slot, Michael Ahlefeldt.

De 170 hektar skov hører dog forsat under Fjellebro, hvis hovedbygning blev fredet i 1918. I modsætning til nevøen på Egeskov Slot har familien Ludvigsens værnet om privatlivets fred, og den flotte restaurering af herskabsstalden bliver heller ingen turistattraktion.

Hans Ludvigsen vil gerne fortælle om arbejdet, men det skal være for få personer ad gangen.

- Jeg vil så gerne have ham til at skrive en bog om restaureringen. Undervejs har han taget en række fotos, der fint kunne supplere teksten, siger Suzanne Ludvigsen.

Som kunsthistoriker synes hun, at det har været en meget spændende proces.

- Og se, hvordan bygningen står sund og rask og trækker vejret. Når man kører ud af porten og langs bygningen, har man lyst til at sige: Hej med dig!

Tidligere kunne hun måske have fået et svar tilbage. En lille del af den lange bygning har nemlig været beboelse for herregårdens skytte. Også hunde og heste har hørt til i bygningen, der endvidere har fungeret som vaskehus og huset herskabets vogne.

Værdsætter lokal pris

Suzanne og Hans Ludvigsen er meget stolte over, at de i aftes blev hædret med årets bygningspris fra Foreningen for Bygnings- og Landskabskultur på Midtfyn.

- Det, at egnen sætter pris på restaureringen, er mere værd end at blive Ridder af Dannebrog, bemærker Hans Ludvigsen.

Og han må også finde sig i at få ros fra hustruen:

- Der er skabt et kunstværk med kærlighed og kyndighed!

#### *Børn:*

21521. i. Anna Sophie Camille Bodil Ludvigsen født 10 mar. 1964.

21522. ii. Hans Andreas Gregers Christian Ludvigsen født 11 nov. 1966.

15054. **Bodil Susanne Ludvigsen**, født den 13 nov. 1933 i København.

Beskæftigelse: Lærer.

Hun blev gift med **Benny Erik Andersen**, 28 nov. 1959.  
De blev skilt.

Beskæftigelse: Lærer.

#### *Børn:*

21523. i. Anne Cecilie Andersen født 12 apr. 1960.

15055. **Britta Ludvigsen**, født den 24 apr. 1936 i København,.

Beskæftigelse: Lærerinde.

15056. **Ulf Jon Valdemar Ludvigsen**, født den 13 apr. 1943 i København.

15057. **Anneke Neuhard**, født den 26 mar. 1935 i København.

Boende 1970 i Kristiansand i Norge.

Hun blev gift med **Ejner Simonsen**, i Canada, født i Norge.

Beskæftigelse: Bilmekaniker.

*Børn:*

- 21524. i. Michael Marius Simonsen født 12 sep. 1959.
- 21525. ii. Gorm Gustav Simonsen født 24 mar. 1964.
- 21526.iii. Bjørn Simonsen født 13 sep. 1966.

15058. **Jan Michal Neuhard**, født den 14 sep. 1937 i København.

Uddannelse: Mag. art.

Han blev gift med **Kirsten Brondt**.

Uddannelse: Cand. jur.

*Børn:*

- 21527. i. Klaus Neuhard født 17 dec. 1967.
- 21528. ii. Jakob Neuhard født 23 okt. 1968.

15059. **Nadja Neuhard**, født den 3 aug. 1940 i København.

Uddannelse: Cand. mag. i fransk og spansk.

Hun blev gift med **Alpheus Manghezi**, født i Sydafrika.

Beskæftigelse: Sociolog.

*Børn:*

- 21529. i. Anya Munene Manghezi født 27 aug. 1968.
- 21530. ii. Temba Manghezi født 13 jan. 1970.

15060. **Essia Neuhard**, født i 1945 i København, død i 1998 i København.

15061. **Per Claudi Westh**, født den 2 dec. 1938 i Hellerup sogn, Sokkelund herred, Københavns amt.

Boede på Fengersvej 5 i Frederikssund.

Uddannelse: Akademiingeniør.

Beskæftigelse: Kemiker.

Han blev gift med **Birgit Heering**, 24 jul. 1966, født den 3 okt. 1943 i København (datter af Steffen Heering [Landsretssagfører] og Tove Hassel), død den 9 apr. 1997 i København.

Beskæftigelse: Fysioterapeut.

*Børn:*

- 21531. i. Louise Claudi Westh født 13 okt. 1969.
- 21532. ii. Birgitte Claudi Westh.



15062. **Eric van Deventer**, født den 30 apr. 1931 på Tegal, Java.

Boede 1960 i Anker Haagaardsgade 25 i Frederiksværk.

Beskæftigelse: Ingeniør.

Han blev gift med **Mermone Saida Tehera**, borgerlig viet den 31 dec. 1959 på Søllerød rådhus, født den 12 nov. 1930 i Kabul, Afghanistan.

*Børn:*

- 21533. i. Mariam van Deventer født 18 jun. 1960.
- 21534. ii. Emilie van Deventer født 3 okt. 1961.
- 21535. iii. Jan Arselan van Deventer født 15 sep. 1965.
- 21536. iv. Kathrine van Deventer født 9 jun. 1967.

15063. **Anna-Lis Jensen**, født den 1 maj 1927 i Rønne købstad, Vester herred, Bornholms amt, døbt den 24 jul. 1927 i Sct. Nicolai Kirke, Rønne.

Hun blev gift med **Arne Niels Peter Andersen**, 6 nov. 1948 i Sct. Nicolai Kirke, Rønne, født den 6 aug. 1921 i Espergærde, Egebæksvang sogn, Lyng-Kronborg herred, Frederiksborg amt (søn af August Christian Andersen [Fisker] og Johanne Marie Christine Jensen), døbt den 12 mar. 1922 i Egebæksvang Kirke, Espergærde.

Boede 1954 på Kildemosevej 23 i Espergærde. Boede 1957 på Idrætsvej 20 i Espergærde.

Beskæftigelse: Murersvend.

*Børn:*

- 21537. i. Jørgen Erik Andersen født 9 apr. 1949.
- 21538. ii. Niels Peter Andersen født 22 mar. 1954.

15064. **Inger Margrethe Jensen**, født den 27 jan. 1929 i Rønne købstad, Vester herred, Bornholms amt, døbt den 24 mar. 1929 i Sct. Nicolai Kirke, Rønne, død den 5 dec. 1968 i Rønne købstad, Vester herred, Bornholms amt, begravet den 7 dec. 1968 på Rønne kirkegård.

Boede ved sin død på Sandflugtsvej 15 i Knudsker. Død på Centralsygehuset i Rønne.

Beskæftigelse: 1953 Damefrisør.

Hun blev gift med **Richard John Carl Jørgensen**, 25 dec. 1953 i Sct. Knuds kirke, Bornholm, født den 16 dec. 1916 i Islands Brygge sogn, Sokkelund herred, Københavns amt (søn af Carl Christian Jørgensen [Hotelfunktionær] og Fanny Camilla Julie Olsen).

Boede 1955 på Sandflugtsvej 17 i Knudsker.

Militærtjeneste:

1953 Overfenrik.

1957 Premierløjtnant.

*Børn:*

- 21539. i. Vibeke Lisbeth Jørgensen født 21 jun. 1955.
- 21540. ii. Bente Margrethe Jørgensen født 5 aug. 1957.

15065. **Poul Jørgen Jensen**, født den 26 sep. 1935 i Rønne købstad, Vester herred, Bornholms amt, døbt den 15 dec. 1935 i Sct. Nicolai Kirke, Rønne.

Boede 1955 i Kandegade 5 i Rønne.

Beskæftigelse: 1955 Isenkræmmer.

Han blev gift med **Anne Mette Simonsen**, 22 feb. 1964, født den 27 feb. 1942 i Rødovre.

*Børn:*

- 21541. i. Morten Jensen født 8 mar. 1969.

15066. **Johan Thorlund**, født den 27 maj 1930 i Greenville, Montcalm County, Michigan, U.S.A..

Business Categorie;  
Pea and Bean Farms (Legumes) in Greenville, Michigan  
Cash Grains Farm  
Established 1964.

Beskæftigelse: Farmer.

Han blev gift med **Clarice Gregory**, 2 feb. 1963, født den 18 jun. 1936.

*Børn:*

- 21542. i. Norice Thorlund født 23 okt. 1963.
- 21543. ii. Denice Thorlund født 31 jul. 1965.

15067. **Elin Thorlund**, født den 3 okt. 1932 i Greenville, Montcalm County, Michigan, U.S.A., død den 20 maj 2015.

Hun blev gift med **Harry Döhne**, 3 sep. 1955, født den 27 sep. 1926.

Beskæftigelse: Administrator/Manager.

*Børn:*

- 21544. i. Thomas Döhne født 9 okt. 1957.
- 21545. ii. Helen Döhne født 8 nov. 1959.

15068. **Ejner Thorlund**, født den 27 jul. 1937 i Greenville, Montcalm County, Michigan, U.S.A., død den 22 aug. 2007.

Business Categorie;  
Pea and Bean Farms (Legumes) in Greenville, Michigan  
Cash Grains Farm  
Established 1964.

Beskæftigelse: Farmer.

Han blev gift med **Suzanne Moore**, 11 apr. 1963, født den 4 aug. 1939.

*Børn:*

- 21546. i. Einer Thorlund født 19 dec. 1963.
- 21547. ii. Erik Thorlund født 9 apr. 1965.
- 21548. iii. Jeff Thorlund født 6 jul. 1966.

15069. **Karen Ulla Westh Jensen**, gældende navn Karen Ulla Westh-Jensen, født den 4 nov. 1929 i Rønne købstad, Vester herred, Bornholms amt, hjemmedøbt den 16 dec. 1929, døbt den 20 jul. 1930 i Sct. Nicolai Kirke, Rønne.

Hun blev gift med **H. J. Buhl**, 7 feb. 1953, født den 20 okt. 1922.

Boende i Fredericia.

Beskæftigelse: Købmand.

*Børn:*

- 21549. i. Wilmer Marius Buhl født 6 jun. 1954.
- 21550. ii. Marianne Karen Buhl født 13 nov. 1955.

15070. **Birgit Westh Jensen**, gældende navn Birgit Westh-Jensen, født den 3 jan. 1931 i Rønne købstad, Vester herred, Bornholms amt, hjemmedøbt den 3 feb. 1931, døbt den 24 maj 1931 i Gudhjem kirke.

Hun blev gift med **Ole Sørhuus**, 5 dec. 1959, født den 9 aug. 1929.

Boende i Norge.

Beskæftigelse: Skovejer.

*Børn:*

21551. i. Ola Gerhardt Sørhuus født 11 jan. 1961.

21552. ii. Tor Sørhuus født 28 jun. 1963.

15071. **Tonny Westh Jensen**, gældende navn Tonny Westh-Jensen, født den 24 nov. 1933 i Gudhjem sogn, Øster herred, Bornholms amt, døbt den 14 jan. 1934 i Gudhjem kirke.

Beskæftigelse: Elektroinstallatør.

Han blev gift med **Lis Christensen**, 1 apr. 1961.

*Børn:*

21553. i. Ida Westh-Jensen født 3 feb. 1962.

21554. ii. Peter Westh-Jensen født 28 jan. 1966.

15072. **Annette Westh-Jensen**, født den 17 dec. 1952 i København.

15073. **Helga Margrethe Jensen**, født den 23 mar. 1933 i Rønne købstad, Vester herred, Bornholms amt, hjemmedøbt den 9 apr. 1933, døbt den 6 aug. 1933 i Sct. Nicolai Kirke, Rønne.

15074. **Inge-Lise Jensen**, født den 7 jul. 1940 i Rønne købstad, Vester herred, Bornholms amt, døbt den 25 aug. 1940 i Sct. Nicolai Kirke, Rønne.

Hun blev gift med **Flemming Heikamp**, 25 feb. 1961, født den 22 jan. 1939.

Boede på Chr. X Allé 104 i Lyngby.

Beskæftigelse: Trykkerileder.

*Børn:*

21555. i. Charlotte Heikamp født 9 feb. 1964.

21556. ii. Christian Heikamp født 18 dec. 1965.

15075. **Birthe Jensen**, født den 26 nov. 1945 i Rønne købstad, Vester herred, Bornholms amt, døbt den 17 mar. 1946 i Sct. Nicolai Kirke, Rønne.

Boede 1975 i Vor Frelser sogn i København.

Beskæftigelse: Ergoterapeut.

15076. **Mette Marie Jensen**, født den 6 feb. 1949 i Gudhjem sogn, Øster herred, Bornholms amt, døbt den 22 maj 1949 i Østerlars kirke, død den 10 dec. 1949 i Rønne købstad, Vester herred, Bornholms amt, begravet den 14 dec. 1949 på Gudhjem kirkegård.

Død på Centralsygehuset i Rønne.

15077. **Susanne Jensen**, født den 26 mar. 1951.

15078. **Preben Westh Jensen**, født den 14 okt. 1940 i Klemensker sogn, Nørre herred, Bornholms amt, døbt den 1 dec. 1940 i Klemensker kirke.

Uddannelse: Akademiingeniør.

Han blev gift med **Lise Zachariasen**, 2 jul. 1966, født den 9 okt. 1944.

*Børn:*

21557. i. Lone Westh født 6 jan. 1968.

15079. **Jørn-Ulrik Kofoed Hansen**, gældende navn Jørn-Ulrik Kofoed-Hansen, født den 31. dec. 1944 i Hasle købstad, Nørre herred, Bornholms amt, døbt den 2. apr. 1945 i Sct. Nicolai Kirke, Rønne.

Boede 1974 i Hyltebjerg sogn. Boede 1981 i Frederiksborg amt.

Uddannelse: Cand. jur.

Beskæftigelse: Advokat.

15080. **Hans Michael Kofoed Hansen**, gældende navn Hans Michael Kofoed-Hansen, født den 18. jun. 1949 i Rønne købstad, Vester herred, Bornholms amt, døbt den 17. jul. 1949 i Sct. Nicolai Kirke, Rønne.

Boede 1971 i Højdevangs sogn, København.

2001: ambassadør i Israel.

2007: ambassadør i Ungarn.

2009: ambassadør i Polen.

2010: ambassadør i Lisabon.

2014: Ambassadør Hans Michael Kofoed-Hansen Lisabon, hjemkaldes til Udenrigsministeriet.

Uddannelse: Cand. jur.

Beskæftigelse: Ambassadør.

15081. **Ulla Kjær**, født den 25. okt. 1941 i Hasle købstad, Nørre herred, Bornholms amt, døbt den 30. nov. 1941 i Hasle kirke, Bornholm.

Hun blev gift med **Finn Engel**, 28. nov. 1962, født den 24. nov. 1939.

Beskæftigelse: Maskinsmed.

*Børn:*

21558. i. NN Engel født 31. jul. 1970.

15082. **Jensaage Kjær**, født den 29. sep. 1943 i Hasle købstad, Nørre herred, Bornholms amt, døbt den 14. nov. 1943 i Hasle kirke, Bornholm.

Formand for Hasle IF 1969 - 1973, Kasserer i Hasle IF 1981 - 1986. Boende 2011 i Søndergade 13 i Hasle.

15083. **Mogens Kjær**, født den 5. dec. 1945 i Hasle købstad, Nørre herred, Bornholms amt, døbt den 6. jan. 1946 i Hasle kirke, Bornholm.

Beskæftigelse: Ekspedient.

Han blev gift med **Lene Munck**, 22. mar. 1969, født den 20. nov. 1946.

*Børn:*

21559. i. NN Kjær født 21. jul. 1970.

15084. **Carlo Westh Andersen**, gældende navn Carlo Westh, født den 13. mar. 1927 i Klemensker sogn, Nørre herred, Bornholms amt, døbt den 18. apr. 1927 i Klemensker kirke.

Født på gården 28 Slg. Thoruppegård i Klemensker. Boede 1953 på Nürnberggade 10 i København. Boede 1955 i Toldbodgade 19 i Næstved. Boede 1973 på Fyn.

Beskæftigelse: Civilingeniør.



Han blev gift med **Birthe Oda Hansen**, 30 maj 1953 i Rørvig kirke, født den 20. aug. 1928 i Rørvig sogn, Ods herred, Holbæk amt (datter af Hans Peter Johan Hansen [Gårdejer] og Ellen Christine Oline Christiansen), døbt den 16. sep. 1928 i Rørvig kirke.

*Børn:*

- 21560. i. Lene Westh Andersen født 12. maj 1955.
- 21561. ii. Anne Westh Andersen født 30. nov. 1957.
- 21562. iii. Jan Ole Westh Andersen født 16. apr. 1964.

15085. **Hans Jørgen Westh Andersen**, gældende navn Hans Jørgen Westh-Andersen, født den 15. aug. 1929 i Klemensker sogn, Nørre herred, Bornholms amt, døbt den 6. okt. 1929 i Klemensker kirke.

Født på gården 28 Slg. Thoruppegård i Klemensker. Boende i Jylland.

Beskæftigelse: Dyrlæge.

Han blev gift med **Lise Ambrosius**, 3. apr. 1953, født den 13. jan. 1936 i Skals sogn, Rinds herred, Viborg amt.

*Børn:*

- 21563. i. Rikke Westh Andersen født 30. nov. 1958.
- 21564. ii. Peter Westh Andersen født 22. maj 1962.

15086. **Elsie Frederikke Westh**, født den 9. apr. 1924 i Kalred, Bregninge sogn, Skippinge herred, Holbæk amt, døbt den 1. jun. 1924 i Bregninge kirke, Holbæk.

Boede 1949 i København.

Beskæftigelse: 1949 Syerske.

Hun blev gift med **Knud Henry Olsen**, 14. apr. 1949 i Hørve kirke, født den 19. feb. 1929 i Lyderslev sogn, Stevns herred, Præstø amt (søn af Hans Henry Olsen [Brødkusk] og Esther Gudrun Jensen).

Beskæftigelse: 1949 Skotøjsarbejder.

*Børn:*

- 21565. i. Susanne Westh Olsen født 30. jun. 1951.
- 21566. ii. Søren Westh Olsen født 13. jan. 1953.

15087. **Elsie Marie Mortensen**, født den 13. feb. 1920 i Rutsker sogn, Nørre herred, Bornholms amt, døbt den 25. mar. 1920 i Ruts kirke, død den 12. feb. 1980 i Marbella, Malaga, Spanien, begravet den 23. feb. 1980 på Rutsker kirkegård.

Født på gården 31 Slg. Engegård i Rutsker. Boede ved sin død på gården 26 Slg. Bondegård i Rutsker.

Hun blev gift med **Markus Konrad Hjorth Westh**, gældende navn Markus Konrad Hjorth-Westh, 12. jul. 1940 i Ruts kirke, født den 15. jul. 1913 i Rutsker sogn, Nørre herred, Bornholms amt (søn af Ejler Hjorth Westh [Gårdejer] og Agnes Marie Mikkelsen), døbt den 14. sep. 1913 i Ruts kirke, død den 3. jan. 1994 i Rutsker sogn, Nørre herred, Bornholms amt, begravet den 8. jan. 1994 på Rutsker kirkegård.

Født på gården 40 Slg. Baasegård i Rutsker. Overtog gården 31 Slg. Engegård i Rutsker efter sin svigerfar i 1950. Gården er nu nedlagt. Han købte i 1946 gården 26 Slg. Bondegård i Rutsker af Hans Anker Kofoed Rømer for 50.000 kr. Han havde tidligere været forpagter på gården fra 1943 til 1945, hvor de overtog 14 Slg. Almegård i Nyker, Deres sidste fælles adresse var Knarregårdsvej 17 i Rutsker. Han sad i Hasle Byråd. Han var formand for Rutsker Brugsforening 1957-1977.

Beskæftigelse:  
1943 Forpagter.  
1945 Gårdejer.

*Børn:*

- 21567. i. Anders Hjorth Westh født 22 maj 1943.
- 21568. ii. Dorete Hjorth Westh født 28 jun. 1945.
- 21569. iii. Kirsten Hjorth Westh født 16 okt. 1951.
- 21570. iv. Lillian Hjorth Westh født 15 mar. 1953.
- 21571. v. Ejler Bondegaard Hjorth Westh født 12 jul. 1955.
- 21572. vi. Inge Hjorth Westh født 14 jul. 1957.

15088. **Helga Frederikke Mortensen**, gældende navn Helga Frederikke Westh Mortensen, født den 17 maj 1921 i Rutsker sogn, Nørre herred, Bornholms amt, døbt den 26 jun. 1921 i Ruts kirke.

Født på gården 31 Slg. Engegård i Rutsker.

Beskæftigelse: 1947 Sygeplejerske.

Hun blev gift med **Laurits Lauritsen Lykke**, 23 maj 1947 i Hammelev kirke, født den 19 jan. 1908 i Vojens sogn, Gram herred, Haderslev amt (søn af Henrich Lykke [Agent] og Anna Margrethe Ungstrup).

Beskæftigelse: 1948 Statshusmand.

*Børn:*

- 21573. i. Henrik Lauritsen Lykke født 8 sep. 1948.
- 21574. ii. Alvin Lykke født 21 okt. 1952.

15089. **Gertrud Kirstine Andrea Mortensen**, født den 8 aug. 1922 i Rutsker sogn, Nørre herred, Bornholms amt, døbt den 8 okt. 1922 i Ruts kirke, død den 17 dec. 2016 i Brønshøj sogn, Sokkelund herred, Københavns amt, bisat den 27 dec. 2016 fra Husumvold kirke.

Født på gården 31 Slg. Engegård i Rutsker. Boede 1970 i Næstved.

Hun blev gift med (1) **Aleksander Peter Nielsen**, 22 apr. 1945 i Ruts kirke, født den 29 nov. 1904 i København, (søn af Olga Christine Marie Nielsen [Rengøringskone]), død den 8 jan. 1959.

Beskæftigelse: Naturlæge.

*Børn:*

- 21575. i. Inge Ebba Nielsen født 25 aug. 1946.

Hun blev gift med (2) **Georg Martin Ziegler**, 11 maj 1968, født den 3 apr. 1910 på Frederiksberg.

Handelsregistret for København No. 11 1935.
---

Firmaet ZIEGLER OG NIELSEN udøver Industridrift. Georg Martin Ziegler og Henry Nielsen er de ansvarlige Deltagere.
--

15090. **Gunnar Andreas Westh Mortensen**, født den 12 jun. 1924 i Rutsker sogn, Nørre herred, Bornholms amt, døbt den 20 jul. 1924 i Ruts kirke, død den 17 jan. 1925 i Rønne købstad, Vester herred, Bornholms amt, begravet den 21 jan. 1925 på Rutsker kirkegård.

Født på gården 31 Slg. Engegård i Rutsker. Død på Centralsygehuset i Rønne.

15091. **Anna Sofie Mortensen**, født den 19 jan. 1926 i Rutsker sogn, Nørre herred, Bornholms amt, døbt den 4 apr. 1926 i Ruts kirke.

Født på gården 31 Slg. Engegård i Rutsker.

Hun blev gift med **Niels Erik Michael Larsen**, 17 okt. 1948, født den 10 jan. 1924 i Næstved købstad, Tybjerg herred, Præstø amt.

*Børn:*

21576. i. Peter Larsen født 27 okt. 1950.

21577. ii. Niels Michael Larsen født 7 nov. 1953.

15092. **Aage Andreas Westh Mortensen**, født den 16 mar. 1928 i Rutsker sogn, Nørre herred, Bornholms amt, døbt den 29 apr. 1928 i Ruts kirke.

Født på gården 31 Slg. Engegård i Rutsker.

Beskæftigelse: Avlsbruger.

15093. **Elna Marie Westh Mortensen**, født den 9 nov. 1929 i Rutsker sogn, Nørre herred, Bornholms amt, døbt den 15 dec. 1929 i Ruts kirke.

Født på gården 31 Slg. Engegård i Rutsker.

Hun blev gift med **Preben Fogh Jensen**, 22 jul. 1955, født den 15 mar. 1931 i Herlufsholm sogn, Øster Flakkebjerg herred, Sorø amt.

*Børn:*

21578. i. Christian Fogh Jensen født 29 okt. 1963.

15094. **Gregers Westh Mortensen**, gældende navn Gregers Westh-Mortensen, født den 23 jun. 1931 i Rutsker sogn, Nørre herred, Bornholms amt, døbt den 16 aug. 1931 i Ruts kirke.

Født på gården 31 Slg. Engegård i Rutsker. Boede 1964 i København. Boede i Ballerup.

Han blev gift med **Elisa Tørngren**, 15 dec. 1968, født den 18 dec. 1942 i København.

15095. **Kirsten Westh Mortensen**, født den 24 maj 1934 i Rutsker sogn, Nørre herred, Bornholms amt, døbt den 22 jul. 1934 i Ruts kirke, død den 28 feb. 1998.

Født på gården 31 Slg. Engegård i Rutsker. Boende i København.

Hun blev gift med (1) **Elers Madsen**, 17 jul. 1960, født den 19 sep. 1934 i Kolding Købstad sogn, Brusk herred, Vejle amt.

Hun blev gift med (2) **Knud Aage Zachariasen**, født den 26 aug. 1924, død den 27 jul. 1998.

15096. **Ejvind Westh Mortensen**, født den 20 aug. 1938 i Rutsker sogn, Nørre herred, Bornholms amt, døbt den 25 sep. 1938 i Hasle kirke, Bornholm, død den 8 sep. 1990, begravet på Rutsker kirkegård.

Født på gården 31 Slg. Engegård i Rutsker.

Han blev gift med **Irene Kristine Thorsen**, 17 aug. 1968, født den 8 jun. 1945.

*Børn:*

21579. i. NN Westh Mortensen født 13 apr. 1969.

15097. **Magda Mae Westh**, født den 25 aug. 1932 i Baton Rouge, Louisiana, U.S.A.

Hun blev gift med **Edvin Aiden Bowman**, 31 jul. 1954 i Baton Rouge, Louisiana, U.S.A., født den 16 mar. 1930 i Birmingham, Alabama, U.S.A.

*Børn:*

- 21580. i. Edwin Aiken Bowman født 13 jun. 1955.
- 21581. ii. John Westh Bowman født 31 jul. 1956.
- 21582.iii. Stephanie Leigh Bowman født 5 maj 1958.

15098. **Glynes Kay Westh**, født den 22 jun. 1941 i Baton Rouge, Louisiana, U.S.A.

Hun blev gift med **James Alexander Poche**, 5 sep. 1964, født den 30 aug. 1941 i Baton Rouge, Louisiana, U.S.A.

*Børn:*

- 21583. i. NN Poche.
- 21584. ii. James Alexander Poche født 3 jun. 1965.
- 21585.iii. Mollie Mae Poche født 21 sep. 1966.
- 21586.iv. Jeffrey Valdemar Poche født 16 apr. 1968.

15099. **Preben Mørkhøj**, født den 12 mar. 1947 i Roskilde købstad, Sømme herred, Roskilde amt.

Beskæftigelse: Bygningsingeniør.

Fyns Stiftstidende 1. maj 2009.

22 års erfaring i politisk balancegang

Preben Mørkhøj, afgangende chef for Byggeri og Miljø, havde travlt til sidste minut. Det hele skulle jo afleveres pænt FAABORG/MIDTFYN: - Jeg er langt fra træt af mit arbejde, selv om jeg stopper nu. Det bliver jeg aldrig. Det er vigtigt for mig at arbejde med noget, jeg synes er sjovt, og det har jeg valgt fag efter, da jeg i sin tid blev bygningsingeniør, siger Preben Mørkhøj, 62 år. I går eftermiddags havde han sidste arbejdsdag efter 22 års som teknisk chef og senest chef for byggeri og miljø ved Faaborg-Midtfyn kommune, og han havde travlt til sidste minut. Engageret som altid.

- Det hele skal jo afleveres pænt, og jeg giver heller ikke bare slip, hvis der er brug for min viden. Telefonen står selvfølgelig åben for den nye fungerende chef, konstitueret afdelingsleder, Olav Bojesen, for der vil altid være løse ender, siger snart tidligere chef for Byggeri og Miljø, Preben Mørkhøj, energisk.

Tog to år mere

Det har været planlagt i to år, at han skulle stoppe nu. Egentlig havde han mulighed for at stoppe som 60-årig, men så kom kommunalreformen.

- Jeg besluttede at tage to år mere på jobbet, fordi der skete så mange spændende ting, den udvikling ville jeg gerne være med i.

Han kunne fint gå ind for opgaven med at få tingene til at køre i den nye, store kommune, for han havde allerede set, at mange opgaver var for store for de små kommuner.

- Hvis man går ind i noget, skal man gøre det helhjertet, eller også kan man lige så godt lade være, det tror jeg på, siger den afgangende chef med eftertryk.

To sider af sagen

- Sådan jeg ser det, kræver chefjobbet i en kommunal forvaltning blik for to verdener. I min afdeling har der dels været opgaverne udadtil, byplanlægning, byggesager og så videre, og dels opgaven som leder med at skabe et godt arbejdsklima og få tingene til at glide, siger Preben Mørkhøj.

- I virkeligheden kan man jo ingenting alene. En kommunal arbejdsplads er et hold, hvor vi har et fælles ansvar. Stempeluret kan vi lige så godt smide ud, for i virkeligheden er vi jo

allesammen på akkord. Men det er vigtigt, at alle er glade for at komme på arbejde, siger han.

- Stil med et godt humør, og hold en uformel tone, så kan det ikke gå helt galt, lyder hans råd til efterfølgeren.

Han blev færdig som bygningsingeniør i 1979.

- Jeg fik arbejde ved teknisk forvaltning i det daværende Haarby kommune, fortæller Preben Mørkhøj.

Der var han i syv år og sluttede som kommuneingeniør.

Fine fodaftryk i Ringe

I 1987 kom Preben Mørkhøj til det daværende Ringe kommune, hvor han har sat mange fodspor.

- Den første store opgave, vi fik i forvaltningen, efter at jeg var kommet, var at lave bymidten. Den gamle hovedgade gik igennem Ringe by, og gaderne lå stadig som rester fra dengang, man lavede omfartsvejen. Derfor gik opgaven ud på at lave en ny, sammenhængende midtby, fortæller Preben Mørkhøj.

Det var kontroversielt, for dengang var det nytænkning at lave helhedsløsninger. Men planen for Ringe midtby tog form, og frem voksede Torvet, Centrumpladsen og Kirkepladsen. Senere kom »Den grønne helhedsplan«, som blev til i erkendelse af, at Ringe manglede grønne, rekreative områder.

Byggeboom

En anden epoke, Preben Mørkhøj altid vil huske er de fem år, Danmark lige har oplevet med byggeboom. Bunken med byggesager bare voksede og voksede. Oven i kom travlheden med at gennemføre kommunereformen.

- Det var helt vildt, hvad der var af byggeri. Det var jo sjovt, for det var nogle år, hvor næsten alting kunne lade sig gøre. Heldigvis havde vi brugt det meste af 2006 på at planlægge overgangen til den nye kommunestruktur, og det hjalp os igennem trods massevis af opgaver i byggesagsafdelingen, siger den snart pensionerede Preben Mørkhøj.

Nu er det lige så stille ved at blive hverdag efter kommunereformen.

- Så bliver der plads til det sjove jo; det der giver overskud til alt det andet. Her i afdelingen er vi for eksempel blevet sekretariat for klimaudvalget, et lovpligtigt udvalg med rådgivende beføjelser omkring klima, miljø og energiforbrug. Det er spændende at arbejde med, og det har virkelig været en øjenåbner, siger Preben Mørkhøj.

Han har ikke fortrudt, at hans gerning som ingeniør blev ved en kommune.

Om at dele sol og vind

- I en politisk virksomhed eller organisation er bestyrelsen ikke altid enig, og det gør, at det er vigtigt at holde balancen. For eksempel havde vi på et tidligere tidspunkt en formand for teknisk udvalg som var socialdemokrat, mens borgmesteren - som nu - var Bo Andersen, Venstre. Her var det selvfølgelig vigtigt at sørge for, at begge parter var godt orienteret om sagerne på det tekniske område.

Preben Mørkhøj indrømmer også, at det undertiden har været svært at sidde stille under byrådsmøderne, når han sad med relevant viden om den sag, der blev drøftet på mødet.

- Men det er jo spillets regler, ler han.

- Omvendt synes jeg også, at det er et spændende arbejde med en høj grad af tillid og frihed og mulighed for at præge tingene. Det stiller også krav om at kunne acceptere, når tingene ikke lige udvikler sig som ventet og turde improvisere og tage beslutninger, så det har været sjovt, siger den afdækkende bygge og miljøchef, Preben Mørkhøj.

Når han træder af, venter nogle private byggeprojekter, tre voksne børn og fire børnebørn, og sidst - men ikke mindst - hustruen, Inge Mørkhøj, der er sygeplejerske på skadestuen på OUH.

- Jeg tror helt sikkert, at min hustru, Inge, har nogle projekter til mig, desuden har jeg en søn i Grønland, som vi skal besøge. Og så glæder jeg mig til at bruge mere tid på fisketure og på vores landejendom, hvor vi har heste og lidt skovbrug, siger Preben Mørkhøj.

15100. **Ruth Mørkhøj**, født den 11 jul. 1948 i Roskilde købstad, Sømme herred, Roskilde amt.

15101. **Flemming Mørkhøj**, født den 14 dec. 1949 i Sankt Jørgensbjerg sogn, Sømme herred, Roskilde amt, døbt den 17 sep. 1950 i Roskilde domkirke.

15102. **Grethe Mørkhøj**, født den 25 maj 1956 i Roskilde købstad, Sømme herred, Roskilde amt.

15103. **Kirsten Sonne**, født den 29 jun. 1924 i Aaker sogn, Sønder herred, Bornholms amt, døbt den 10 aug. 1924 i Aa kirke, beskæftigelse 1950 Bogholderske.

Født på gården 36 Slg. Risegård i Aaker. Boede 1955 på Bystævnevej 23 i Bolbro ved Odense.

Hun blev gift med **Johannes Rosenkrands Madsen**, 26 aug. 1950 i Aa kirke, født den 25 feb. 1922 i Ansgars sogn, Odense herred, Odense amt (søn af Marius Nielsen Madsen [Tømrermester] og Cecilie Kristine Sofie Madsen).

Beskæftigelse: 1950 Ingeniør.

*Børn:*

21587. i. Lisbeth Sonne Madsen født 5 mar. 1954.

21588. ii. Poul Sonne Madsen født 21 sep. 1957.

15104. **Inger Sonne**, født den 1 feb. 1927 i Aaker sogn, Sønder herred, Bornholms amt, døbt den 20 mar. 1927 i Aa kirke.

Født på gården 36 Slg. Risegård i Aaker.

Hun blev gift med **Frank Poul Muchard**, 1 jun. 1951, født den 25 sep. 1919 i U.S.A., død den 29 sep. 2007 i Riverside, Riverside County, California, U.S.A., begravet på Riverside National Cemetery.

*Børn:*

21589. i. Christoffer Sonne Muchard født 5 jul. 1952.

21590. ii. Judith Ann Sonne Muchard født 23 maj 1957.

21591. iii. Barbara Ellen Sonne Muchard født 18 jan. 1959.

15105. **Erik Arboe Sonne**, født den 14 sep. 1929 i Aaker sogn, Sønder herred, Bornholms amt, døbt den 27 okt. 1929 i Aa kirke.

Født på gården 36 Slg. Risegård i Aaker som han overtog efter sin far. Boede senere på Snorregade 1 i Rønne.

Beskæftigelse: 1954 Gårdbestyrer.

Han blev gift med **Rigmor Agnete Ipsen**, 18 mar. 1953 i Sct. Povls kirke, født den 3 apr. 1930 i Povlsker sogn, Sønder herred, Bornholms amt (datter af Frithjof Ipsen [Gårdejer] og Helga Johanne Schou), døbt den 8 jun. 1930 i Sct. Povls kirke.

Født på gården 11 Vdg. Bukkegård i Povlsker.

*Børn:*

21592. i. Birgitte Arboe Sonne født 4 feb. 1954.

21593. ii. Niels Erik Arboe Sonne født 25 dec. 1954.  
21594.iii. Inger-Marie Sonne født 11 maj 1956.  
21595.iv. Jens Otto Arboe Sonne født 22 feb. 1961.

15106. **Werner Westh Olsen**, født den 6 jan. 1930 i Østerlarsker sogn, Øster herred, Bornholms amt, døbt den 9 feb. 1930 i Østerlars kirke, død den 25 apr. 2014 i Aakirkeby købstad, Sønder herred, Bornholms amt, bisat den 30 apr. 2014 fra Rønne kirkegårdskapel.

Boede 1956 i Stokhaven 8 i Aakirkeby.

Beskæftigelse:  
1955 Bankassistent.  
1956 Bankfuldmægtig.

Han blev gift med **Eli Karen Lund**, 10 sep. 1955 i Gudhjem kirke, født den 20 feb. 1932 i Østerlarsker sogn, Øster herred, Bornholms amt (datter af Ejnar Karl Lund [Gårdejer] og Thora Klitgaard), døbt den 28 mar. 1932 i Østerlars kirke.

Født på gården 8 Slg. Agerbygård i Østerlars.

*Børn:*

21596. i. Finn Erik Olsen født 12 jul. 1956.  
21597. ii. Arne Westh Olsen født 11 mar. 1959.

15107. **Hjördis Westh Olsen**, født den 6 jan. 1931 i Østerlarsker sogn, Øster herred, Bornholms amt, døbt den 8 mar. 1931 i Østerlars kirke, død den 9 aug. 2005 i Aakirkeby købstad, Sønder herred, Bornholms amt, begravet den 13 aug. 2005 på Aa kirkegård.

Boede ved sin død på Baunegård i Aakirkeby.

Hun blev gift med **Egon Jensen**, 19 dec. 1952 i Østerlars kirke, født den 12 okt. 1927 i Jerslev sogn, Børglum herred, Hjørring amt (søn af Oluf Jensen [Arbejdsmand] og Anna Kirstine Margrethe Christensen), døbt den 18 dec. 1927 i Jerslev kirke, Hjørring.

Boede 1953 på 2 Slg. fortov "Myrendal" i Olsker.

Beskæftigelse:  
1952 Kontrolassistent.  
1953 Avlsbruger.

*Børn:*

21598. i. Karin Westh Jensen født 25 sep. 1953.  
21599. ii. Lisbet Westh Jensen født 14 okt. 1960.  
21600.iii. Torben Westh Jensen født 26 okt. 1964.

15108. **Henning Westh Olsen**, født den 5 sep. 1934 i Østerlarsker sogn, Øster herred, Bornholms amt, døbt den 7 okt. 1934 i Østerlars kirke, død den 19 sep. 2008 i Rønne købstad, Vester herred, Bornholms amt, begravet den 23 sep. 2008 på Rønne kirkegård.

Ejede "Holmstrup" i Klemensker.

Beskæftigelse: Avlsbruger.

Han blev gift med **Inga Larsen**, født den 29 maj 1935 i Østerlarsker sogn, Øster herred, Bornholms amt (datter af Christian Larsen [Avlsbruger] og Rigmor Andrea Pedersen), døbt den 30 jun. 1935 i Østerlars kirke.

*Børn:*

21601. i. Helle Westh Olsen født 29 jan. 1962.  
21602. ii. Flemming Westh Olsen født 12 mar. 1965.  
21603.iii. Merete Westh Olsen født 28 apr. 1968.



15109. **Gunver Westh Olsen**, født den 10 feb. 1936 i Rønne købstad, Vester herred, Bornholms amt, døbt den 5 apr. 1936 i Østerlars kirke.

Født på Centralsygehuset i Rønne.

Hun blev gift med **Svend Ove Jensen Christensen**, 1 jul. 1957 i Østerlars kirke, født den 31 okt. 1932 i Tryggelev sogn, Langelands Sønder herred, Svendborg amt (søn af Hans Christian Jensen [Tjenestekar] og Ellen Marie Christensen).

Boede 1957 i Bøsseimagergade 76 i Hellebæk.

Beskæftigelse: Former.

*Børn:*

21604. i. Erling Christensen født 25 dec. 1957.

21605. ii. John Christensen født 6 jul. 1959.

21606. iii. Erik Christensen født 6 sep. 1962.

15110. **Thorkild Westh Olsen**, født den 24 jul. 1937 i Østerlarsker sogn, Øster herred, Bornholms amt, døbt den 5 sep. 1937 i Østerlars kirke.

Boende på "Nybro" i Østerlars. Boede 2016 i Rønne.

Beskæftigelse: Avlsbruger.

Han blev gift med **Kirsten Jensen**, 5 dec. 1966, født den 11 sep. 1941 i Klemensker sogn, Nørre herred, Bornholms amt (datter af Børge Albert Jensen [Avlsbruger og Banearbejder] og Karen Hansine Hansen), døbt den 12 okt. 1941 i Klemensker kirke.

*Børn:*

21607. i. Thomas Westh Olsen født 30 mar. 1967.

15111. **Kurt Børge Olsen**, født den 9 aug. 1932.

Han blev gift med **Iben Carlsen**, 19 maj 1956, født den 2 jul. 1936.

*Børn:*

21608. i. Annette Kathe Olsen født 18 nov. 1956.

21609. ii. Torben Børge Olsen født 21 nov. 1959.

15112. **John Birger Olsen**, født den 28 mar. 1935.

15113. **Lise-Lott Wivian Olsen**, født den 9 apr. 1941.

Hun blev gift med **Pantelis Barlas**, 30 dec. 1967, født den 29 apr. 1941 i Grækenland.

*Børn:*

21610. i. Theodora Ebba NN født 29 maj 1968.

15114. **Inger Margrethe Olsen**, født den 19 mar. 1940 i Rønne købstad, Vester herred, Bornholms amt, døbt den 12 maj 1940 i Valgmenighedskirken, Rønne.

Boende i Sorthat.

Beskæftigelse: 1960 Amtsstuemedhjælper.

Hun blev gift med **Ole Greve Hansen**, 14 maj 1960 i Helligånds kirken, Rønne, født den 19 jun. 1937 i Vigerslev Sogn, Skovby Herred, Odense Amt (søn af Lars Christian Hansen [Husmand] og Petra Karoline Andersen Greve).

Beskæftigelse: Malersvend.

*Børn:*

21611. i. Klaus Greve Hansen født 3 jan. 1962.

21612. ii. Hanne Greve Hansen født 26 sep. 1963.

15115. **Karen Marie Olsen**, født den 17 jan. 1943 i Rønne købstad, Vester herred, Bornholms amt, døbt den 25 apr. 1943 i Valgmenighedskirken, Rønne.

Boede 1965 i Lindevangs sogn, København.

Beskæftigelse: Bibliotekar.

Hun blev gift med **Ole Bertelsen**, 27 nov. 1965, født den 1 aug. 1940.

*Børn:*

21613. i. Rasmus Bertelsen født 14 jun. 1966.

21614. ii. Gedske Bertelsen født 10 nov. 1969.

15116. **Svend-Erik Olsen**, født den 23 aug. 1944 i Rønne købstad, Vester herred, Bornholms amt, døbt den 12 nov. 1944 i Helligånds kirken, Rønne.

Han blev gift med **Kirsten Rasmussen**, 11 feb. 1967, født den 1 sep. 1945.

*Børn:*

21615. i. Charlotte Rasmussen født 19 aug. 1967.

15117. **Marianne Olsen**, født den 3 sep. 1949 i Rønne købstad, Vester herred, Bornholms amt, døbt den 13 nov. 1949 i Helligånds kirken, Rønne.

Hun blev gift med **Henning Dahl Olsen**, 28 mar. 1970, født den 1 okt. 1947 i Rønne købstad, Vester herred, Bornholms amt (søn af Karl Andreas Olsen [Fisker] og Ida Dorte Dahl), døbt den 19 okt. 1947 i Sct. Nicolai Kirke, Rønne.

15118. **Anne-Gedske Olsen**, født den 20 jun. 1956 i Rønne købstad, Vester herred, Bornholms amt, døbt den 2 sep. 1956 i Helligånds kirken, Rønne.

15119. **Hans Christian Colberg**, født den 14 dec. 1921 i Klemensker sogn, Nørre herred, Bornholms amt, døbt den 12 mar. 1922 i Klemensker kirke, død den 25 sep. 2007 i København.

Født på gården 61 Slg. Hoglebjerg i Klemensker. Boede 1948 på Mosevej 44 i Gladsaxe. Grosserer på Fisketorvet i København, fa. P. A. Dam & Co.

Beskæftigelse:  
1946 Assistent.  
Grosserer.



Colberg begyndte med fodbold på Bornholm i Hasle Idrætsforening og kom som 17-årig till Lillerød Idrætsforening på Sjælland. 19 år gammel kom han 1942 til Frem hvor han spillede i otte år og vandt Danmarksmesterskab (fodbold) i 1944 samt DM-sølv 1948. Han var med som reserve til sommer OL i London i 1948 og var den første bornholmer, der kom på landsholdet. Det blev kun till 4 A- (1948-50) og 3 U-landskampe (1946-8) inden han i 1950 blev professionel i A.S. Lucchese Libertas 1905 i Italien, hvor han spillede 68 kampe og scorede et mål i sine to sæsoner i Serie A og Serie B.

Efter hjemkomsten fra Italien 1953, kørte Colberg sammen med Jørgen Leschly Sørensen, en sag mod Dansk Boldspil-Union, kaldet "Colberg-sagen". Når udlandsprofessionelle

dengang vendte hjem, var spillerne udelukket fra al fodbold i to år. Anken gik på, at det var urimeligt, at man ikke en gang måtte spille sekundafodbold. Sagen blev vundet af Colberg og Sørensen. De hjemvendte spillere fik derefter spille med i ikke entréopkrævende kampe.

Hans Colberg var i besiddelse af en ganske god boldbehandling. Han var en fortræffelig fløjhalf, hurtig og slidstærk med et godt overblik. Hans blev en overgang under besættelsen anvendt som back. Han vandt KBU pokal 1944 (3-2 over B. 93) og 1946 (7-2 over AB) og DM med FREM i 1944. Han var med som reserve til OL i London i 1948. Han var den første bornholmer, der kom på landsholdet. Selvom han iflg. Knud Lundberg er en af de bedste halfback, Danmark har haft, fik han for få landskampe, fordi han stod i skyggen af endnu større talenter, som Axel Pilmark, Walther Christensen o.a.

Efter hjemkomsten fra Italien, kørte han sammen med Jørgen Leschly Sørensen, en sag mod DBU, kaldet "Colberg" sagen. Når udlandsprofessionelle dengang vendte hjem, var spillerne låst for al fodbold i 2 år. Anken gik på, at det var urimeligt, at man ikke en gang måtte spille sekundafodbold. Sagen blev vundet og de hjemvendte proffer måtte nu spille med i ikke entréopkrævende kampe.

Hans, der var grossist, etablerede en stor fiskeforretning i København, hvor han en overgang havde landsholdsspilleren Ole Sørensen fra KB ansat.

Han blev gift med **Magna Sofie Irene Tranemose**, 2 jun. 1946 i Sct. Matthæus kirke, København, født den 23 maj 1922 i Kapernaums sogn, Sokkelund herred, Københavns amt (datter af Kaj Georg Teodor Nielsen Tranemose [Kranfører] og Anna Louise Amalie Madsen), døbt den 21 maj 1923 i Kapernaum kirke.

Beskæftigelse: 1946 Telefonistinde.

*Børn:*

21616. i. Søren Christian Colberg født 7 jun. 1948.

15120. **Kai Erik Colberg**, født den 30 maj 1923 i Klemensker sogn, Nørre herred, Bornholms amt, døbt den 22 jul. 1923 i Klemensker kirke, død den apr. 1977 i Spanien, begravet på København.

Født på gården 61 Slg. Hoglebjerg i Klemensker. Kaj Colberg var i mange år målmand for Helsingør IF. Grosserer på Fisketorvet i København, fa. P. A. Dam & Co.

Beskæftigelse: Grosserer.

Han blev gift med **Kirsten Nielsen**, 11 sep. 1949, født den 14 feb. 1927.

*Børn:*

21617. i. Helle Colberg født 15 jan. 1950.

21618. ii. Claes Colberg født 15 jan. 1950.

21619.iii. Steffen Colberg født 13 dec. 1955.

21620.iv. Bente Colberg født 22 sep. 1958.

15121. **Anne-Lise Kofod**, født den 8 okt. 1945 i København.

Hun blev gift med **Ole Bang**, 30 maj 1970.

15122. **Ole Christian Kofod**, født den 14 jun. 1947 i Allinge Købstad, Nørre herred, Bornholms amt, døbt den 7 sep. 1947 i Hasle kirke, Bornholm.

Født på Allinge sygehus.

Han blev gift med **Anne Marie Holm**, 8 apr. 1971, født den 12 maj 1947 i Knudsker sogn, Vester herred, Bornholms amt (datter af Jens Christian Holm [Gårdejer] og Gunhild Westh), døbt den 20 jul. 1947 i Sct. Knuds kirke, Bornholm.

15123. **Ulrik Funch**, født den 7 dec. 1947 i København.

Beskæftigelse: Frisør.

Meet the staff of U4Hair who together have over 50 years in their profession.

Ulrik Funch

Ulrik believes a cut is not complete unless it has that colour and shine to really make the style stand out, look and move with great ease for today's lifestyle.

Ulrik Funch has been operating his successful lower North Shore Salon with 45 years experience at Cremorne, with a select team of hairdressers catering for a strong cutting, colouring and foiling clientele that demands and receives a high standard of service.

Ulrik originates from Copenhagen, Denmark – country of the Cool Blondes. He has worked in London, Paris, New York and Los Angeles, not to mention being involved in platform work such as Hair Expo internationally and within Australia, educational seminars and magazine work during his career.

Education is very important to our team, keeping abreast of what's happening overseas and within Australia.

Han blev gift med **Darelle Floyd**, 24 maj 1969, født den 2 sep. 1950.

*Børn:*

21621. i. Rhiannan Funch født 4 okt. 1984.

15124. **Michael Funch**, født den 28 aug. 1949 i Olsker sogn, Nørre herred, Bornholms amt, døbt den 9 okt. 1949 i Allinge kirke.

Han blev gift med **Caroline Adey**, født den 10 apr. 1949.

15125. **Jesper Ingvar Funch**, født den 27 maj 1952 i Slangerup sogn, Lynge-Frederiksborg herred, Frederiksborg amt, døbt den 24 aug. 1952 i Slangerup kirke.

Han blev gift med **Kaori NN**, født den 21 jun. 195?

15126. **Steven Funch**, født den 25 maj 1957 i Australia.

Bor i Hannover i Tyskland.

Han blev gift med **Edeltraut Fanke**, 30 apr. 1985, født den 4 okt. 1949.

15127. **Signe Funch** (Se ægteskab med nummer 14813.)

15128. **Grete Funch**, født den 18 jul. 1938 i Humledal, Olsker sogn, Nørre herred, Bornholms amt, døbt den 11 sep. 1938 i Allinge kirke.

Boede 1958 i Hillerød.

Beskæftigelse: Sygeplejerske.

Hun blev gift med (1) **Leif Kuhlmann Jørgensen**, 12 nov. 1959, født den 1 jul. 1935.

*Børn:*

21622. i. Klaus Kuhlmann Jørgensen født 19 aug. 1960.

21623. ii. Aage Kuhlmann Jørgensen født 9 jun. 1961.

Hun blev gift med (2) **Leif Pedersen**, 16 apr. 1966, født den 1 aug. 1942 i Roskilde købstad, Sømme herred, Roskilde amt.

Beskæftigelse: Kontorist.

*Børn:*

21624.iii. Thomas Funch Pedersen født 5 jun. 1968.

15129. **Hans Funch**, født den 18 jul. 1938 i Humledal, Olsker sogn, Nørre herred, Bornholms amt, døbt den 11 sep. 1938 i Allinge kirke.

Boede 1958 i Mørkøv.

Beskæftigelse: Købmand.

15130. **Torkil Bro**, født den 3 mar. 1944 i Hasle købstad, Nørre herred, Bornholms amt, døbt den 7 maj 1944 i Hasle kirke, Bornholm.

Beskæftigelse: Radiomekaniker.

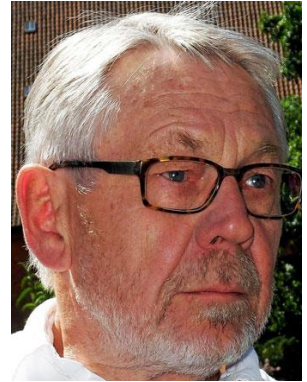

Han blev gift med **Stine Kofoed**, 4 jun. 1966, født den 4 jun. 1946 i Aarsballe, Klemensker sogn, Nørre herred, Bornholms amt.

*Børn:*

21625. i. Morten Bro født 13 jun. 1969.

21626. ii. Maiken Bro født 29 jun. 1973.



15131. **Klaus Bro**, født den 22 jun. 1947 i Østermarie sogn, Øster herred, Bornholms amt, døbt den 27 jul. 1947 i Østermarie kirke.

Han blev gift med **Tinna Helbro**, 1 jul. 1972, født den 2 mar. 1947 i Søborggaard sogn, Sokkelund herred, Københavns amt.

*Børn:*

21627. i. Mikkel Bro født 12 feb. 1972.

21628. ii. Thomas Bro født 13 feb. 1974.

15132. **Susanne Bro**, født den 13 sep. 1953 i Rønne købstad, Vester herred, Bornholms amt, døbt den 29 nov. 1953 i Østermarie kirke, død den 30 jan. 2012.

Født på Centralsygehuset i Rønne.

Hun blev gift med **Steffen Ivan Jensen**, 6 dec. 1975, født den 20 mar. 1948.



*Børn:*

- 21629. i. Pia Bro Jensen født 14 jul. 1975.
- 21630. ii. Carsten Ivan Jensen født 26 aug. 1977.
- 21631. iii. Kristian Bro Jensen født 26 okt. 1980.

15133. **Niels Ludvig Funch**, født den 2 feb. 1946 i Olsker sogn, Nørre herred, Bornholms amt, døbt den 24 mar. 1946 i Ols kirke.

15134. **Kirsten Funch**, født den 16 mar. 1949 i Allinge Købstad, Nørre herred, Bornholms amt, døbt den 18 apr. 1949 i Rø kirke, død den 23 aug. 1950 i Rø sogn, Nørre herred, Bornholms amt, begravet den 24 aug. 1950 på Rø kirkegård.

Født på Allinge sygehus.

15135. **Jens Christian Funch**, født den 26 maj 1951 i Allinge Købstad, Nørre herred, Bornholms amt, døbt den 1 jul. 1951 i Rø kirke.

Født på Allinge sygehus. Han fik 4 børn.

15136. **Karen Birgitte Funch**, født den 14 jul. 1953 i Allinge Købstad, Nørre herred, Bornholms amt, døbt den 20 sep. 1953 i Rø kirke.

Født på Allinge sygehus.

15137. **Knud Funch**, født den 25 sep. 1962 i Rø sogn, Nørre herred, Bornholms amt, døbt den 25 nov. 1962 i Rø kirke.

Født på gården 17 Slg. Bondegård i Rø.

15138. **Ove Boesen**, født den 27 mar. 1941 i Rutsker sogn, Nørre herred, Bornholms amt, døbt den 11 maj 1941 i Ruts kirke.

Født på gården 2 Vdg. Dalegård i Rutsker som han overtog efter sin far. Boede senere på Tofteløkken 2 i Hasle.

Beskæftigelse: Gårdejer.

Bornholms Tidende 21. nov. 2017 af Holger Larsen.

Ove har været med siden 60'erne

Holger Anker Kofoed har været tilforordnet i mange år og valgstyreformand ved de seneste valg i Hasle. Flere andre på valgstedet i Hasle er også rutinerede i jobbet, ingen dog i en grad som 76-årige Ove Boesen.

Ove Boesen husker ikke helt nøjagtig, hvornår han første gang var hjælper ved et valg. Men det var i Rutsker Forsamlingshus, og det har været et valg til sognerådet, så det skal nok passe, at han har været valgtilforordnet i cirka 50 år, mener han.

– Jeg mindes ikke, at jeg har svigtet noget valg eller nogen afstemning, og det er langt tilbage. Jeg har ikke skullet noget andet den dag. Så kunne jeg lige så godt hjælpe til, og jeg synes faktisk, det er hyggeligt. Man ser en masse mennesker og kan pjatte lidt med dem. Det er jo en festdag. Folk opfører sig pænt, som man gør, når man er inviteret til fest, siger Ove Boesen.

– Jeg har altid gjort partiet en tjeneste, hvis de ville have mig til det, tilføjer han.

Med partiet mener Ove Boesen Venstre. Han har faktisk selv stået på stemmesedlen en enkelt gang:

– Det var til kommunalbestyrelsen i Hasle. Der skal jo stå noget fyldt på stemmesedlen, og jeg blev ikke valgt. Jeg har været med i Venstre, siden jeg var ung. Jeg var først med i VU. Man løber ikke sådan fra pladsen, siger Ove Boesen.

Arbejdet som valgtilforordnet er også et stort ansvar, og det er en lang dag:

– Når vi først er begyndt på arbejdet, må vi ikke forlade parcellen, før stemmerne er talt op, og papirerne er underskrevet. Det hele skal gå op og stemme overens med antallet af udleverede stemmesedler. Så det kan godt blive lidt hen på natten, siger Ove Boesen.

Han blev gift med **Ingrid Dorith Westh**, 28 mar. 1970, født den 20 mar. 1947 i Rutsker sogn, Nørre herred, Bornholms amt (datter af Johannes Andreas Westh [Gårdejer] og Dagny Elisabeth Svendsen), døbt den 8 jun. 1947 i Ruts kirke.

Født på gården 5 Slg. Vestergård i Rutsker.

15139. **Kaj Erik Boesen**, født den 22 aug. 1942 i Rutsker sogn, Nørre herred, Bornholms amt, døbt den 27 sep. 1942 i Ruts kirke.

Født på gården 2 Vdg. Dalegård i Rutsker. Boede 2016 på Birkevej 20 i Allinge. Kasserer for Bornholms Tekniske Samling.

Om veteranklubbens opståen og virke i 40 år o.s.v

Dette er en kort beskrivelse af hvad der er sket, i klubben, i løbet af de år BMV har været til, og her er den første spæde begyndelse til ideén om Bornholms Motor-Veteraner skrevet som et brev af Kaj Erik Boesen.

"Hej Svend Dråby, her lidt oplysninger fra før vi to startede Bornholms Motor Veteraner i 1975 (dåværende formand for DVK) og hvordan undertegnede blev grebet af gammel mekanik.

Jeg boede sidst i 50'erne og først i 60'erne på Sjælland, ved et tilfælde faldt jeg over et notits om en maler i Karleby, som havde forskellige skur fyldt med sjældne motorcykler, ham besøgte jeg nogle gange. Også Teknisk museum i Helsingør blev besøgt flere gange, fra sidst i 60'erne, og min interesse for gammel mekanik var en kendsgerning.

Jeg var i lære i 1964 da min bedstefar ikke fik sit kørekort fornyet, og jeg fik hans Ford A 1930 sedan, jeg havde vist interesse for bilen og skruet på den, så det lå i luften at A en var til mig. J 975 blev så til min daglige transport fra Rutsker til Rønne i en periode. Jeg lavede mit eget mål, at jeg ville samle alle A modeller, og det lykkes næsten.

I 60'erne var det ganske almindeligt at møde før krigs biler på vejene, men de blev reduceret hver sommer, når interesserede turister fik øje på dem, og købte dem for en slik. De biler som jeg lige husker er, Karla Hansens Olympia 1936—Finn Nielsens Ford A—Post Madsens Ford Y varevogn, og en del andre som lige er smuttet. Kirsten Jørgensen hæfte „ 5 år med BMV 1975- 1980,, omtales der 10 biler og 5 motorcykler fra før 1940 med nr. plader, da vi startede maj 1975.

Engang forfulgte jeg en Ford A med nogle mærkelige hjul, (som senere viste sig at være til V 8,) og vi endte nord for Åkirkeby i Fåreby, Hos Martin Andersen, og dermed en ny Ford mand i mine optegnelser.

At tænke sig, ude bag huset stod 2 Ford A — ÅBNE, og de var meget åbne, brændenælder voksede op gennem bunden, de blev købt, en cabriolet og en roadster. Cabrioleten blev synet og så havde jeg også en sommer bil, bilen blev sprøjtetakeret bag Esso Tanken i rundkørslen, hvor jeg arbejdede i fritiden, for at have råd til to biler.— På samme måde lærte jeg brødrene Jørgensen, fra Tingsted Skæreri at kende, ude på tørre pladsen, og synligt fra



vejen stod en Ford A, og der var rigtig meget at se på inde bagved, også flere motorcykler, så de 3 brødre Poul – Helge – Edgar er stadig meget synlige i BMV, her efter snart 40 år.

De lovede at møde op den 31. maj 1975, hvis jeg fik stablet et møde op. Nogle i min alder husker måske Ford T en, fra Degnegård i Rø, når den holdt på Rønne torv. I 1966 ca. købte Pedersen Degnegård en Ford A af Svend Åge Jørgensen i Robbedale, og brugte den som daglig bil.

Ford T en – var efter mange år udtjent. Pedersen kørte rundt på gårdene og billede kværne, dvs. huggede nye riller i støbte kværnstene. Jeg kom forbi dengang, og Pedersen var kørt fra Rø på cykel med luft pumpe og værktøj for at klargøre Forden til hjemtransport. Midt i 60'erne, da jeg passede benzin tank på ESSO i Rundkørslen i Rønne, da kom Poul Jørgensen hver fredag eftermiddag i sin BUICK 1928, og fik for 50 kr. benzin og en ½ L. olie til motoren. (1967 var der prisstigning til over 1 kr. for ESSO super, og det gav stor uro hos bilister). Da jeg selv kørte i en 30 model, var jeg selvfølgelig meget interesseret i Buick'en. Jeg fik en tur ud til Robbedale engang, og måtte erkende at der var stor forskel på en Buick og Ford A.

Ja, Svend du kan nu fornemme, at overalt vor jeg kom, var der gamle køretøjer, sidst i '60 besøgte jeg mange samlere på Sjælland, Børge Kå havde en udstilling, og samling i Nordsjælland. Nu kom jeg i de egne, fordi mine første svigerforældre boede i Virum, og kan du tænke dig, nede i kælder garagen, havde de udlejet til en, som havde en åben Morris? Ja det var helt vildt, og jeg fik selvfølgelig også en tur, ham der lejede var kendt for at køre rundt på en væltepeter, så mange underlige mennesker har jeg haft kontakt med. I 1967 blev jeg medlem i Jysk Vintage Club, det var FDM som anviste den forening, de havde ikke styr på at DVK var der, og oven i købet siden 1954?. Nå der var jeg så medlem til 1970, hvor jeg kom i kontakt med Peter Faber i Allinge, han var medlem af DVK, så jeg skiftede til den. Der var jeg så medlem, med nr. 740 til engang først i nullerne, altså ca. 30 år. Indrømmet bladet savner jeg, men når jeg ikke har meget materiel efter 2 skilsmisser a. ca. 20 års varighed, kan jeg godt undvære bladet.

Først i 70'erne husker du sikkert, at vi var en del sammen i forbindelse med at jeg gik til behandling på hospitalet på Hans Knudsens Plads, da jeg havde nogle ryg problemer. I den forbindelse var jeg på besøg hos dig i Vanløse, og du tog mig med til forskellige interessante adresser bla. et fælles værksted i Kristiania, der reddede jeg mig en motor. Med det kendskab vi havde til hverandre var det lige til højrebænk, at du gav en hånd med og dermed DVK, til opstarten af Bornholms Motorveteraner i 1975, og siger hermed en tak for indsatsen. Efter alt det her skriveri, har jeg så været angrebet at gl. ting i over 50 år, – BMV bliver snart 40 år, – DVK er 60 år, og meget tillykke med det, ja tiden går, men hvor hen ??."

Han blev gift med **Anne Marie Lauridsen**, 5 jul. 1967, født den 21 maj 1938.

Beskæftigelse: Lærerinde.

15140. **Anne-Sofie Boesen**, født den 9 okt. 1946 i Rutsker sogn, Nørre herred, Bornholms amt, døbt den 17 nov. 1946 i Ruts kirke.

Født på gården 2 Vdg. Dalegård i Rutsker.

15141. **Hilda Nielsen**, født den 16 jan. 1948.

15142. **Margit Nielsen**, født den 3 mar. 1953.

15143. **Vibeke Funch**, født den 1 aug. 1954 i Allinge Købstad, Nørre herred, Bornholms amt, døbt den 26 sep. 1954 i Ols kirke.

Født på Allinge sygehus. Boende 2015 i Juelsminde.

Hun blev gift med **NN Mogensen**.

*Børn:*

- 21632. i. Jacob Funch Mogensen.
- 21633. ii. Maria Funch Mogensen.
- 21634. iii. Marcus Funch Mogensen.

15144. **Gertrud Funch**, født den 29 jan. 1957 i Allinge Købstad, Nørre herred, Bornholms amt, døbt den 18 apr. 1957 i Ols kirke, død den 17 jul. 1969 i Rønne købstad, Vester herred, Bornholms amt, begravet den 18 jul. 1969 på Allinge kirkegård.

Født på Allinge sygehus. Død på Centralsygehuset i Rønne.

15145. **Marlene Funch**.

Hun blev gift med **Henrik Sørensen**.

*Børn:*

- 21635. i. NN Funch Sørensen.

15146. **Anne Margrethe Funch**, født den 16 dec. 1955 i Hvidovre sogn, Sokkelund herred, Københavns amt, døbt den 11 mar. 1956 i Hvidovre kirke.

Boede 1986 i Skive.

15147. **Christian Johannes Funch**, født den 5 jan. 1960 i Holstebro Købstad sogn, Hjerm herred, Ringkøbing amt.

15148. **Peer Funch Jørgensen**, født den 26 okt. 1959 i Vestermarie sogn, Vester herred, Bornholms amt, døbt den 27 dec. 1959 i Vestermarie kirke.

Boede 2016 i Askeløkken 25 i Rønne.

15149. **Michael Funch Jørgensen**, født den 10 jun. 1961 i Vestermarie sogn, Vester herred, Bornholms amt.

Beskæftigelse: Lagerchef hos OK/Q8.

15150. **Søren Funch Jørgensen**, født den 1 jul. 1963 i Vestermarie sogn, Vester herred, Bornholms amt.

15151. **Ingrid Agnete Funch Jørgensen**, født den 24 jul. 1968 i Vestermarie sogn, Vester herred, Bornholms amt.

Næstformand her: LOKK - Landsorganisation af Kvindekrisecentre.

Beskæftigelse: Leder for Kvindekrisecentret på Bornholm.



Hun blev gift med **Allan Bo Petersen**.

Beskæftigelse: Kommandant på Kastellet.

*Børn:*

- 21636. i. Signe Funch Jørgensen.



15152. **Dødfødt pige**, født den 15 dec. 1940 i Knudsker sogn, Vester herred, Bornholms amt.

15153. **Jenny Merete Thisen**, født den 9 apr. 1942 i Knudsker sogn, Vester herred, Bornholms amt, døbt den 24 maj 1942 i Sct. Knuds kirke, Bornholm, død den 3 okt. 1990 i Vor Frue Sogn, København Vor Frue, Københavns amt.

Boede 1962 i Holmens sogn, København.

15154. **Karen Marie Thisen**, født den 25 jan. 1944 i Knudsker sogn, Vester herred, Bornholms amt, døbt den 9 apr. 1944 i Sct. Knuds kirke, Bornholm, død den 14 okt. 2016 i Mørkhøj sogn, Gladsaxe kommune, begravet på Bispebjerg Kirkegård, København.

Boede 1973 i Mørkhøj, Gladsaxe.

15155. **Jette Elisabeth Thisen**, født den 17 feb. 1946 i Knudsker sogn, Vester herred, Bornholms amt, døbt den 18 apr. 1946 i Sct. Knuds kirke, Bornholm.

15156. **Johan Erik Thisen**, født den 15 mar. 1950 i Knudsker sogn, Vester herred, Bornholms amt, døbt den 11 jun. 1950 i Sct. Knuds kirke, Bornholm.

15157. **Ulla Marie Thisen**, født den 5 maj 1953 i Rutsker sogn, Nørre herred, Bornholms amt, døbt den 12 jul. 1953 i Ruts kirke.

15158. **Janike Sonne Thisen**, født den 8 okt. 1957 i Rutsker sogn, Nørre herred, Bornholms amt, døbt den 5 jan. 1958 i Ruts kirke.

*Børn:*

21637. i. Line Sonne Thisen født 26 jul. 1979.

Hun blev gift med **NN Hansen**.

*Børn:*

21638. ii. Mattias Sonne Hansen.

15159. **Børge Thor Johansen**, født den 16 aug. 1923 i Klemensker sogn, Nørre herred, Bornholms amt, døbt den 23 sep. 1923 i Klemensker kirke, død den 24 feb. 1989 i Rønne købstad, Vester herred, Bornholms amt, begravet den 3 mar. 1989 på Hasle kirkegård.

Boede ved sin død på Tofte 6 i Hasle.

Beskæftigelse: 1952 Arbejdsmand.

Han blev gift med **Ruth Elisabeth Pedersen**, 22 mar. 1952 i Gudhjem kirke, født den 22 apr. 1932 i Gudhjem sogn, Øster herred, Bornholms amt, død den 16 aug. 2014 i Gudhjem sogn, Øster herred, Bornholms amt, bisat fra Hasle kirkegårdskapel.

*Børn:*

21639. i. Bent-Ole Johansen.

15160. **Rosa Marie Johansen**, født den 3 feb. 1929 i Klemensker sogn, Nørre herred, Bornholms amt, døbt den 31 mar. 1929 i Klemensker kirke, død den 22 jun. 1989 i Hasle købstad, Nørre herred, Bornholms amt, begravet den 28 jun. 1989 på Hasle kirkegård.

Beskæftigelse: 1949 Servitrice.

Hun blev gift med **Egon Christian Andersen**, 7 maj 1949 i Klemensker kirke, født den 29 okt. 1925 i Skyum sogn, Hassing herred, Thisted amt (søn af Clemmen Peter Andersen [Arbejder] og Edle Vilhelmine Josefsen).  
De blev skilt den 25 nov. 1983.

Boede 1949 i Skyum.

Beskæftigelse: Fisker.

15161. **Viola Karla Johansen**, født den 3 feb. 1929 i Klemensker sogn, Nørre herred, Bornholms amt, døbt den 31 mar. 1929 i Klemensker kirke, død den 25 nov. 2011 i Nyker sogn, Vester herred, Bornholms amt.

Hun blev gift med **Poul Petrus Jakobsen**, 4 nov. 1950 i Klemensker kirke, født den 25 feb. 1925 i Øster Brønderslev sogn, Børglum herred, Hjørring amt (søn af Hans Peter Jakobsen [Fyrbøder] og Elly Thomine Larsine Larsen).

Beskæftigelse: Arbejder.

15162. **Angela Marie Andreasen**, født den 13 sep. 1925 i Povlsker sogn, Sønder herred, Bornholms amt, døbt den 18 okt. 1925 i Sct. Povls kirke, død den 3 apr. 1976 i Rønne købstad, Vester herred, Bornholms amt, begravet den 8 apr. 1976 på Neksø kirkegård.

Boede ved sin død i Ellegade 13 i Snogebæk. Død på Centralsygehuset i Rønne.

Partner med **Godtfred Johannes Falk**, født den 17 nov. 1923 i Pedersker sogn, Sønder herred, Bornholms amt (søn af Johannes Laurentius Falk [Avlsbruger] og Helga Emilie Gerda Hansen).

Beskæftigelse: 1943 Medhjælper.

*Børn:*

21640. i. Mona Andreasen født 21 nov. 1943.

Hun blev gift med **Arne Kristian Larsen**, 21 sep. 1946 i Sct. Bodils Kirke, Bodilsker, født den 22 jun. 1921 i Snogebæk, Povlsker sogn, Sønder herred, Bornholms amt (søn af Jens Mathias Larsen [Kusk] og Hansigne Andrea Kristine Pedersen), døbt den 31 jul. 1921 i Sct. Povls kirke, død den 23 nov. 1984 i Rønne købstad, Vester herred, Bornholms amt, begravet den 27 nov. 1984 på Neksø kirkegård.

Død på Centralsygehuset i Rønne.

Beskæftigelse:  
1946 Arbejdsmand.  
1976 Savskærer.

*Børn:*

21641. ii. Sonja Larsen født 4 feb. 1947.  
21642. iii. Ragna Larsen født 1 mar. 1950.

15163. **Villy Anker Andreasen**, født den 30 apr. 1928 i Bodilsker sogn, Sønder herred, Bornholms amt, døbt den 10 jun. 1928 i Sct. Bodils Kirke, Bodilsker, død den 24 dec. 1994 i Neksø købstad, Sønder herred, Bornholms amt, begravet den 28 dec. 1994 på Neksø kirkegård.

Beskæftigelse: 1959 Chauffør.

Han blev gift med **Bente Larsen**, borgerlig viet den 20 aug. 1955 på Neksø rådhus, født den 31 mar. 1937 (datter af Laurits Larsen og Maria NN).  
De blev skilt.

*Børn:*

21643. i. Britta Gerda Andreasen født 3 jul. 1956.  
21644. ii. Karsten Erik Andreasen født 15 jan. 1959.  
21645. iii. Lone Andreasen.

15164. **Ruth Grethe Andreassen**, født den 17 dec. 1931 i Bodilsker sogn, Sønder herred, Bornholms amt, døbt den 24 jan. 1932 i Sct. Bodils Kirke, Bodilsker.

Hun blev gift med **Edvin Hansen Ipsen**, 1 dec. 1950 i Sct. Bodils Kirke, Bodilsker, født den 28 jul. 1926 i Pedersker sogn, Sønder herred, Bornholms amt (søn af Jørgen kristian Ipsen [Avlsbruger] og Karen Elisabeth Hansen), døbt den 22 aug. 1926 i Ebenezerkirken, Neksø, død den 17 sep. 2004.

Beskæftigelse: 1954 Arbejdsmand.

*Børn:*

21646. i. Mogens Hansen Ipsen født 11 jul. 1954.  
21647. ii. Steen Christian Ipsen født 2 jul. 1958.

15165. **Kirsten Gudrun Andreassen**, født den 25 aug. 1935 i Bodilsker sogn, Sønder herred, Bornholms amt, døbt den 22 sep. 1935 i Sct. Bodils Kirke, Bodilsker.

Hun blev gift med **Vagn Leo Tygesen**, 7 maj 1957 i Sct. Bodils Kirke, Bodilsker, født den 5 jan. 1935 i Hjortshøj sogn, Øster Lisbjerg herred, Randers amt (søn af Rasmus Martinus Tygesen [Arbejdsmand] og Agnethe Kirstine Nielsen).

Boede 1957 i Egå ved Randers.

*Børn:*

21648. i. Ella Marianne Thygesen.  
21649. ii. Hanne Birgitte Thygesen.  
21650. iii. Jan-Jørn Thygesen.  
21651. iv. Minna Annette Thygesen.

15166. **Henning Frimann Jørgensen**, født den 19 dec. 1924 i Rutsker sogn, Nørre herred, Bornholms amt, hjemmedøbt den 10 feb. 1925, døbt den 3 maj 1925 i Ruts kirke.

15167. **Kaj Helge Jørgensen**, født den 28 jul. 1927 i Bæle Huse, Rutsker sogn, Nørre herred, Bornholms amt, døbt den 18 sep. 1927 i Ruts kirke, død den 23 sep. 1982 i Rønne købstad, Vester herred, Bornholms amt, begravet den 25 sep. 1982 på Rønne kirkegård.

Boede 1951 - Bække 4 i Rønne. Boede ved sin død på Aakirkebyvej 176 i Rønne.

Beskæftigelse: 1951 Arbejdsmand.

Han blev gift med **Ruth Olsen**, 24 feb. 1951 i Hasle kirke, Bornholm, født den 27 feb. 1928 i Hasle købstad, Nørre herred, Bornholms amt (datter af Charles Peter Olsen [Arbejdsmand] og Dagny Katrine Kure), hjemmedøbt den 3 mar. 1928, døbt den 28 okt. 1928 i Hasle kirke, Bornholm, død den 11 okt. 2000 i Rønne købstad, Vester herred, Bornholms amt, begravet på Rønne kirkegård.

15168. **Frode Harry Marcher**, født den 16 sep. 1931 i Olsker sogn, Nørre herred, Bornholms amt, døbt den 18 okt. 1931 i Ols kirke, død den 6 sep. 2018 i Rønne købstad, Vester herred, Bornholms amt.

Boede ved sin død på Højegårdsvej 7 i Muleby. Han fik 3 børn.

Han blev gift med **Tove Enevoldsen**.

Bornholmerprisen 1990 blev overrakt til fru Tove Marcher for hendes mangeårige, store og ulønnede arbejde for Lokalhistorisk Arkiv på Bornholms Centralbibliotek. Fru Marcher har selv tilegnet sig et indgående kendskab til gotisk håndskrift, at hun har undervist i dette. Hun blev hyldet af hele forsamlingen.

15169. **Sven Ove Marcher**, født den 20 feb. 1935 i Rutsker sogn, Nørre herred, Bornholms amt, døbt den 24 mar. 1935 i Ruts kirke, død den 23 jun. 2000 i Hasle købstad, Nørre herred, Bornholms amt.

Boede 1960 i Skottegaarden i Kastrup. Boede ved sin død i Heroldsgade 2 i Hasle. Han fik 3 børn.

Beskæftigelse: 1960 Tankpasser.

Han blev gift med **Merete Ellinor Hansen**, 26 dec. 1959 i Hasle kirke, Bornholm, født den 13 maj 1940 i Hasle købstad, Nørre herred, Bornholms amt (datter af Ejner Johannes Hansen [Avlsbruger] og Agnes Gunhild Jensen), døbt den 2 jun. 1940 i Hasle kirke, Bornholm.

*Børn:*

21652. i. Kure Marcher født 23 maj 1960.

15170. **Anne-Lise Marcher**, født den 2 apr. 1944 i Rutsker sogn, Nørre herred, Bornholms amt, døbt den 7 maj 1944 i Ruts kirke, død den 3 nov. 2015.

Hun fik 1 barn.

Hun blev gift med **NN Nielsen**.

15171. **Inge Marie Nielsen**, født den 11 aug. 1936 i Rønne købstad, Vester herred, Bornholms amt, døbt den 27 sep. 1936 i Ruts kirke.

Født på Centralsygehuset i Rønne.

15172. **Johnny Ailly Ipsen**, født den 1 jan. 1940 i Rønne købstad, Vester herred, Bornholms amt, døbt den 24 mar. 1940 i Ruts kirke.

Født på Centralsygehuset i Rønne.

15173. **Lauge Flemming Ipsen**, født den 16 sep. 1943 i Klemensker sogn, Nørre herred, Bornholms amt, døbt den 7 nov. 1943 i Klemensker kirke.

15174. **Palle Kristian Ipsen**, født den 26 jan. 1947 i Vang, Rutsker sogn, Nørre herred, Bornholms amt, døbt den 4 maj 1947 i Ruts kirke.

15175. **Bente Ipsen**.

15176. **Ole Peter Stange**, født den 14 feb. 1939 i Tejn, Olsker sogn, Nørre herred, Bornholms Amt, døbt den 30 apr. 1939 i Ols kirke, død den 9 sep. 2019 i Rønne købstad, Vester herred, Bornholms amt, begravet på Rønne kirkegård.

15177. **Helle Marie Stange**, født den 19 apr. 1943 i Tejn, Olsker sogn, Nørre herred, Bornholms Amt, døbt den 30 maj 1943 i Tejn kirke.

15178. **Sonja Bidstrup Thiesen**, født den 7 aug. 1943 i Vang, Rutsker sogn, Nørre herred, Bornholms amt, døbt den 26 sep. 1943 i Ruts kirke.

Udlagt barnefader: Fisker Bernhard Johannes Thiesen.

15179. **Bente Bidstrup Thiesen**, født den 15 feb. 1945 i Vang, Rutsker sogn, Nørre herred, Bornholms amt, døbt den 1 apr. 1945 i Ruts kirke, død den 29 dec. 1993 i Hasle købstad, Nørre herred, Bornholms amt, begravet den 4 jan. 1994 på Hasle kirkegård.

Boede ved sin død på Storegade 37b i Hasle. Aktiv i Hasle IF - Hasle Handelsstandsforening - Bornholms Stemme.

Beskæftigelse: Forretningsindehaver.

Hun blev gift med **Knud Erik Olsen**, borgerlig viet den 13 apr. 1974 på Hasle Rådhus, født den 25 sep. 1946 i Hasle købstad, Nørre herred, Bornholms amt, (søn af Rigmor Elise Olsen), døbt den 24 nov. 1946 i Hasle kirke, Bornholm.

Faderen er ukendt.

15180. **Birthe Ulla Olsen**, født den 6 mar. 1936 i Rønne købstad, Vester herred, Bornholms amt, døbt den 24 maj 1936 i Sct. Nicolai Kirke, Rønne, død den 8 nov. 1987 i Rønne købstad, Vester herred, Bornholms amt, begravet den 12 nov. 1987 på Rønne kirkegård.

Boede ved sin død i Stengade 76 i Rønne.

Beskæftigelse: 1956 Kontorist.

Hun blev gift med **Frode Jensen**, 4 aug. 1956 i Sct. Nicolai Kirke, Rønne, født den 16 jan. 1934 i Rønne købstad, Vester herred, Bornholms amt (søn af Carl Albert Christian Ferdinand Jensen [Arbejdsmand] og Anna Elisabeth Hansen), døbt den 29 mar. 1934 i Sct. Nicolai Kirke, Rønne, død den 25 jun. 1999 i Rønne købstad, Vester herred, Bornholms amt, begravet den 30 jun. 1999 på Rønne kirkegård.

Boede 1956 i Knudsker. Boede ved sin død i Stengade 76 i Rønne.

Beskæftigelse:  
1956 Kommis.  
1987 Disponent.

*Børn:*

21653. i. Susanne Jensen.  
21654. ii. Torben Jensen.

15181. **Gunvor Elinor Thiesen**, født den 12 maj 1940 i Knudsker sogn, Vester herred, Bornholms amt, døbt den 1 sep. 1940 i Sct. Knuds kirke, Bornholm.

Boede 1957 i Vestermarie.

Beskæftigelse: 1957 Ekspeditrice i Vestermarie Brugsforening.

Hun blev gift med **Erik NN**.

15182. **Dora Margrethe Thiesen**, født den 10 sep. 1944 i Vestermarie sogn, Vester herred, Bornholms amt, døbt den 5 nov. 1944 i Vestermarie kirke.

15183. **Ulla Marie Thiesen**, født den 27 sep. 1946 i Rønne købstad, Vester herred, Bornholms amt, døbt den 17 nov. 1946 i Vestermarie kirke.

Født på Centralsygehuset i Rønne.

Hun blev gift med **Ove NN**.

15184. **Tage Flemming Thiesen**, født den 4 maj 1953 i Rønne købstad, Vester herred, Bornholms amt, døbt den 12 jul. 1953 i Vestermarie kirke, død den 18 sep. 2009 i Hasle købstad, Nørre herred, Bornholms amt, bisat den 22 sep. 2009 fra Rønne kirkegårdskapel.

Bornholms Tidende, den 21 sep.2009.
Flemming Thiesen Adresse: Tofte, Hasle, Død: 18 sep. 2009, Annonce:, Alder: 56, Tidl. adresse: Født i Vestermarie, Begravelse: 22 sep. 2009, Rønne kapel.



Efterladte: Ina, Rie, Mads og Mikkel, Carl. # Vera, Wini og Mogens med Børn. # Vera og Palle, Ulla og Henning, Gunvor og Erik, Børn og Børnebørn. # Tut og Basse og Børnene

Mindeord den 22/09-2009.

15185. **Vera Merete Thiesen**, født den 19 okt. 1956 i Vestermarie sogn, Vester herred, Bornholms amt, døbt den 6 jan. 1956 i Vestermarie kirke.

15186. **Sonja Marie Thiesen**, født den 18 apr. 1944 i Hasle købstad, Nørre herred, Bornholms amt, døbt den 18 jun. 1944 i Hasle kirke, Bornholm.

Hun blev gift med **John Tidemann Tværmoes Nielsen**, borgerlig viet den 2 maj 1964 på Rønne Rådhus, født den 21 aug. 1938 i Sandvig købstad, Allinge sogn, Nørre herred, Bornholms amt (søn af Lars Peter Nielsen [Stenhugger] og Astrid Valborg Hansen), døbt den 13 nov. 1938 i Allinge kirke, død den 10 okt. 2010 i Balka, Bodilsker sogn, Sønder herred, Bornholms amt, begravet den 15 okt. 2010 på Neksø kirkegård.  
De blev skilt i 1979.

Boede 1959 i Sct. Mortensgade 37 i Rønne.

Erhverv:

1952, 14 år gammel: Portier på Hotel Koch i Gudhjem.

1952-1956: lærling i Vestermarie Brugsforening.

1956-1957: Kommis i Gudhjem Brugsforening.

1958-1959: Værnepligtig på Almegårds Kaserne.

1959-1965: Våbenmester Almegårds Kaserne, korporal.

1965-1971: Espersen A/S, manuelt arbejde.

1971-1975: Espersen A/S, arbejdsleder i Hanstholm.

1975-1980: Godthåb Fiskeindustri, formand.

1980-1989: Dansk Andelsfisk, arbejdsleder.

1989-1993: Dansk Andelsfisk ændrer navn til Bornfisk A/S, igen manuelt arbejde grundet sygdom.

*Børn:*

21655. i. Catherine Marie Thiesen født 18 dec. 1962.

21656. ii. Laila Ellinor Thiesen født 28 maj 1964.

21657. iii. Myrna Yvonne Thiesen født 9 jan. 1968.

21658. iv. Jonna Karoline Thiesen født 28 aug. 1975.

15187. **Alex Johann Thiesen**, født den 7 maj 1948 i Hasle købstad, Nørre herred, Bornholms amt, døbt den 18 jul. 1948 i Hasle kirke, Bornholm.

Beskæftigelse: Kleinsmed.

Han blev gift med (1) **Åse Holm Jensen**.

*Børn:*

21659. i. Henrik Thomas Holm Thiesen.

Han blev gift med (2) **Britta Hjorth Hansen**, født den 13 jul. 1950 i Aarsdale, Ibsker sogn, Øster Herred, Bornholms amt.

*Børn:*

21660. ii. Tanja Susanne Hjort Thiesen født 30 apr. 1981.

15188. **Jan Ejgil Thiesen**, født den 17 jul. 1949 i Hasle købstad, Nørre herred, Bornholms amt, døbt den 13 nov. 1949 i Hasle kirke, Bornholm.



Han levede sammen med **Connie Margrethe Nielsen**, født den 22 nov. 1956 i Rønne købstad, Vester herred, Bornholms amt (datter af Harry Otto Nielsen [Fisker] og Eris Margrethe Hansen), døbt den 26 dec. 1956 i Sct. Nicolai Kirke, Rønne.

*Børn:*

- 21661. i. Jesper Thiesen født 22 sep. 1978.
- 21662. ii. Henrik Thiesen født 20 jun. 19XX.
- 21663.iii. Michael Erik Thiesen født 22 maj 1990.

15189. **Ronny Ingolf Thiesen**, født den 7 jun. 1956 i Hasle købstad, Nørre herred, Bornholms amt, døbt den 9 sep. 1956 i Hasle kirke, Bornholm.

Beskæftigelse:  
Industri pølseemager.  
IT Supporter og instruktør.

Han blev gift med **Anette Møller Karlsen**, 4 apr. 1985, født den 12 aug. 1959 i Allinge Købstad, Nørre herred, Bornholms amt (datter af Bernt André Munch Karlsen [Værkstedsassistent] og Minny Møller), døbt den 13 sep. 1959 i Allinge kirke.

*Børn:*

- 21664. i. Lotte Lucinda Thiesen født 16 okt. 1979.
- 21665. ii. Kristina Thiesen født 14 jun. 1982.

15190. **Gunni Mikael Thiesen**, født den 23 apr. 1961 i Hasle købstad, Nørre herred, Bornholms amt.

Han blev gift med (1) **Hanne Kielsen**, i Hasle kirke, Bornholm.  
De blev skilt.

Han blev gift med (2) **Belinda Gudbergensen**, født den 19 mar. 1968 i Rønne købstad, Vester herred, Bornholms amt.  
De blev skilt.

*Børn:*

- 21666. i. Janik Thiesen Gudbergensen født 1 feb. 1991.
- 21667. ii. Matias Thiesen Gudbergensen født 24 sep. 1995.
- 21668.iii. Niklas Thiesen Gudbergensen født 3 nov. 1998.

15191. **Benny Thiesen**.

15192. **Arno Thiesen**.

Boende 2016 i Kastrup.

15193. **Leif Erling Finne**, født den 22 feb. 1940 i Rutsker sogn, Nørre herred, Bornholms amt, døbt den 14 apr. 1940 i Ruts kirke.

15194. **Bent Ole Finne**, født den 30 okt. 1941 i Rutsker sogn, Nørre herred, Bornholms amt, døbt den 26 dec. 1941 i Ruts kirke.

Boede 2011 på Byvängen 3 i Hasle,

15195. **Grethe Birgith Finne**, født den 1 jul. 1946 i Rutsker sogn, Nørre herred, Bornholms amt, døbt den 11 aug. 1946 i Ruts kirke.

15196. **Vagn Preben Finne**, født den 25 nov. 1947 i Rutsker sogn, Nørre herred, Bornholms amt, døbt den 22 feb. 1948 i Ruts kirke.



15197. **Lissi Thiesen** (Se ægteskab med nummer 13258.)

15198. **Hans Thiesen**.

15199. **Ole Thiesen**.

15200. **John Thiesen**.

Han blev gift med **Charlotte Berg**.

*Børn:*

21669. i. Mette Berg Thiesen.



15201. **Karsten Thiesen**, født den 25 jun. 1959 i Rutsker sogn, Nørre herred, Bornholms amt, døbt den 27 sep. 1959 i Ruts kirke.

Beskæftigelse: El-installatør.

Han blev gift med **Lisbeth NN**, 19 nov. 1988, født den 23 apr. 1959.

*Børn:*

21670. i. Majken Thiesen.

21671. ii. Jesper Thiesen.



15202. **Sonja Jørgensen**, født den 13 apr. 1939 i Rutsker sogn, Nørre herred, Bornholms amt, døbt den 18 maj 1939 i Ruts kirke.

Født på gården 13 Slg. Kølleregård i Rutsker.

15203. **Vivi Jørgensen**, født den 20 mar. 1943 i Rutsker sogn, Nørre herred, Bornholms amt, døbt den 27 jun. 1943 i Ruts kirke.

Født på gården 13 Slg. Kølleregård i Rutsker.

15204. **Jane Jørgensen**, født den 11 feb. 1946 i Rutsker sogn, Nørre herred, Bornholms amt, døbt den 24 mar. 1946 i Ruts kirke.

Født på gården 13 Slg. Kølleregård i Rutsker.

15205. **Susanne Gideon Jørgensen**, født den 19 feb. 1953 i Rutsker sogn, Nørre herred, Bornholms amt, døbt den 19 apr. 1953 i Ruts kirke.

15206. **Jette Thiesen**, født den 2 jul. 1944 i Hasle købstad, Nørre herred, Bornholms amt, døbt den 17 sep. 1944 i Ruts kirke.

15207. **Preben Bidstrup Thiesen**, født den 2 apr. 1954 i Hasle købstad, Nørre herred, Bornholms amt, døbt den 27 maj 1954 i Hasle kirke, Bornholm.

15208. **Janne Thiesen**, født den 8 jan. 1952 i Allinge Købstad, Nørre herred, Bornholms amt, døbt den 10 apr. 1952 i Hasle kirke, Bornholm.

Født på Allinge sygehus.

15209. **Birgitte Thiesen**, født den 20 jun. 1953 i Hasle købstad, Nørre herred, Bornholms amt, døbt den 30 aug. 1953 i Hasle kirke, Bornholm.

15210. **Hans-Henrik Bidstrup Thiesen**, født den 27 apr. 1955 i Hasle købstad, Nørre herred, Bornholms amt, døbt den 3 jul. 1955 i Hasle kirke, Bornholm.

Han blev gift med **Helle Jensen**, 23 okt. 1976 i Hasle kirke, Bornholm, født den 21 okt. 1955 i Hasle købstad, Nørre herred, Bornholms amt (datter af Edgar William Jensen [Arbejdsmand] og Esther Gudrun Regnarsson), døbt den 11 dec. 1955 i Hasle kirke, Bornholm.

Beskæftigelse: Ekspedient.

*Børn:*

21672. i. Mette Thiesen født 7 feb. 1979.

21673. ii. Rikke Thiesen født 26 aug. 1980.



15211. **Inger-Lise Jørgensen**, født den 18 sep. 1945 i Allinge Købstad, Nørre herred, Bornholms amt, døbt den 28 okt. 1945 i Ruts kirke.

Født på Allinge sygehus.

15212. **Hanne-Britt Jørgensen**, født den 23 apr. 1949 i Vang, Rutsker sogn, Nørre herred, Bornholms amt, døbt den 19 jun. 1949 i Ruts kirke.

15213. **Verner Jørgensen**, født den 22 feb. 1950 i Rutsker sogn, Nørre herred, Bornholms amt, døbt den 9 apr. 1950 i Ruts kirke.

15214. **Ulla Birgitte Jørgensen**, født den 21 feb. 1954 i Allinge Købstad, Nørre herred, Bornholms amt, døbt den 30 maj 1954 i Ruts kirke.

Født på Allinge sygehus.

15215. **Preben Jørgensen**, født den 10 apr. 1959 i Rønne købstad, Vester herred, Bornholms amt, døbt den 7 jun. 1959 i Ruts kirke.

Født på Centralsygehuset i Rønne.

15216. **Mai Lind Jönsson**, født den 3 maj 1948 i Allinge Købstad, Nørre herred, Bornholms amt, døbt den 25 jul. 1948 i Hasle kirke, Bornholm.

Født på Allinge sygehus.

15217. **Jens Erik Lind**, født den 6 mar. 1956 i Hasle købstad, Nørre herred, Bornholms amt, døbt den 21 maj 1956 i Hasle kirke, Bornholm.

15218. **Anita Pedersen Lind**, gældende navn Anita Lind, født den 18 jun. 1953 i Hasle købstad, Nørre herred, Bornholms amt, døbt den 4 okt. 1953 i Hasle kirke, Bornholm.

15219. **John Bernhard Poulsen**, født den 1 dec. 1930 på Rigshospitalet, København, døbt den 2 aug. 1931 i Sion kirke, København.

15220. **Jørgen Zelt Poulsen**, født den 30 jan. 1935 i Vanløse sogn, Sokkelund herred, Københavns amt, døbt den 1 mar. 1935 i Vanløse kirke, København.

15221. **Per Hølbing Poulsen**, født den 26 jun. 1935 i Vanløse sogn, Sokkelund herred, Københavns amt, døbt den 27 nov. 1936 i Vanløse kirke, København.

15222. **Rasmus Højland Vest**, gældende navn Rasmus Højland Westh, født den 1 jun. 1941 i Hyllested sogn, Vester Flakkebjerg herred, Sorø amt, døbt den 20 jul. 1941 i Høve Frimenighedskirke, død den 3 okt. 2012 i Slagelse sygehus, bisat den 8 okt. 2012 fra Høve Frimenighedskirke.

15223. **Robert Højland Vest**, gældende navn Robert Højland Westh, født den 18 sep. 1942 i Hyllested sogn, Vester Flakkebjerg herred, Sorø amt, døbt den 15 nov. 1942 i Høve Frimenighedskirke.

15224. **Ellen Margrethe Vest**, gældende navn Ellen Margrethe Westh, født den 23 mar. 1945 i Hyllested sogn, Vester Flakkebjerg herred, Sorø amt, døbt den 22 apr. 1945 i Høve Frimenighedskirke.

15225. **Else Marie Westh**, født den 21 mar. 1949 i Hyllested sogn, Vester Flakkebjerg herred, Sorø amt, døbt den 5 maj 1949 i Høve Frimenighedskirke.

15226. **Gunhild Robertha Westh**, født den 15 maj 1954 i Hyllested sogn, Vester Flakkebjerg herred, Sorø amt, døbt den 4 jul. 1954 i Høve Frimenighedskirke, død den 1 sep. 2010 i Slagelse købstad, Slagelse herred, Sorø amt, bisat fra Høve Frimenighedskirke.

Død hjemme i Halkevad, Slagelse.

15227. **Hans Henrik Westh**, født den 16 nov. 1959 i Hyllested sogn, Vester Flakkebjerg herred, Sorø amt, døbt den 31 jan. 1960 i Høve Frimenighedskirke.

15228. **Inge Mahler Poulsen**, født den 3 maj 1938 i Rønne købstad, Vester herred, Bornholms amt, døbt den 3 jul. 1938 i Sct. Nicolai Kirke, Rønne.

Hun blev gift med **Erling Vase**, 25 maj 1961 i Søvind kirke, født den 31 jan. 1933 i Bringstrup sogn, Ringsted herred, Sorø amt.

*Børn:*

- 21674. i. Erik Mahler Vase født 12 apr. 1962.
- 21675. ii. Søren Mahler Vase født 1 apr. 1965.
- 21676. iii. Jørn Mahler Vase født 16 okt. 1968.

15229. **Aase Mahler Poulsen**, født den 28 mar. 1941 i Knudsker sogn, Vester herred, Bornholms amt, døbt den 6 jul. 1941 i Sct. Knuds kirke, Bornholm.

Hun blev gift med **Max West**, borgerlig viet den 22 dec. 1962 på Horsens rådhus, født den 6 maj 1931 i Søvind sogn, Voer herred, Skanderborg amt.

*Børn:*

- 21677. i. Mikael Mahler West født 21 dec. 1963.
- 21678. ii. Henry Mahler West født 21 dec. 1963.
- 21679. iii. Lars Mahler West født 17 mar. 1967.
- 21680. iv. Anni Mahler West født 17 mar. 1967.

15230. **Kirsten Mahler Poulsen**, født den 30 okt. 1946 i Rønne købstad, Vester herred, Bornholms amt, døbt den 26 dec. 1946 i Sct. Nicolai Kirke, Rønne.

Hun blev gift med **Svend Bech Lauritsen**, 8 okt. 1966 i Vinderød kirke, født den 12 maj 1941 i Tyrsting sogn, Tyrsting herred, Skanderborg amt.

*Børn:*

- 21681. i. Peter Bech Lauritsen født 16 jul. 1967.
- 21682. ii. Susanne Mahler Lauritsen født 6 okt. 1970.
- 21683. iii. Christian Bech Lauritsen født 8 maj 1984.



15231. **Grethe Ulla Mahler Poulsen**, født den 21. aug. 1945 i Græsted sogn, Holbo herred, Frederiksborg amt, døbt den 7. okt. 1945 i Græsted kirke.

15232. **Grethe Kaae Poulsen**, født den 3. aug. 1939 i Sundby sogn, Sokkelund herred, Københavns amt, døbt den 3. dec. 1939 i Sundby kirke, København.

Hun blev gift med **Leif Henrik Hansen Skytte**, 5. mar. 1960 i Elias kirke, København, født den 24. jun. 1937 på Rigshospitalet, København.

Forældrene er ukendte.

Beskæftigelse: Maskinarbejder.

*Børn:*

21684. i. Henrik Skytte født i 1963.

21685. ii. Steen Skytte født i 1963.

21686. iii. Frank Kaae Skytte født i 1969.

15233. **Birgitte Kaae Poulsen**, født i 1943.

Hun blev gift med (1) **NN**.

*Børn:*

21687. i. Anne-Mette Zoëga Kaae Bauer født i 1967.

Hun blev gift med (2) **Dan Bauer**, borgerlig viet i 1976 på Karlebo rådhus, født i 1946.

*Børn:*

21688. ii. Rasmus Kaae Bauer født i 1976.

15234. **Oluf Kaae Poulsen**, født den 11. aug. 1945 i Vanløse sogn, Sokkelund herred, Københavns amt, død den 2. jul. 2014 i Odder sogn, Hads herred, Aarhus amt.

Boende i Odder.

Han blev gift med **Signe Lund Jepsen**, født den 17. mar. 1953 i Ring sogn, Thyrstrup herred, Skanderborg amt.

15235. **Lisbeth Kaae Poulsen**, født den 11. aug. 1945.

Boende i London.

Hun blev gift med **NN Palia**.

15236. **Irene Margrethe Klausen Westh**, født den 28. jul. 1945 i Vestermarie sogn, Vester herred, Bornholms amt, døbt den 23. sep. 1945 i Vestermarie kirke.

Født på gården 64 Slg. Hakkeledgård i Vestermarie. Hun fik 2 børn.

Hun blev gift med **Søren Kofod Jansson**, født den 10. apr. 1945 i Hasle købstad, Nørre herred, Bornholms amt (søn af Svend Herluf Jansson [Manufakturhandler] og Else Kofod), døbt den 15. jul. 1945 i Hasle kirke, Bornholm.

Boede 2016 på Siegårdsvej 9 i Hasle.

15237. **Ingrid Klausen Westh**, født den 15. aug. 1947 i Vestermarie sogn, Vester herred, Bornholms amt, døbt den 26. okt. 1947 i Vestermarie kirke.

Født på gården 64 Slg. Hakkeledgård i Vestermarie.

Hun blev gift med **Knud Erik Blem**, 20 jan. 1968, født den 8 mar. 1943 i Povlsker sogn, Sønder herred, Bornholms amt (søn af Marcus Kofoed Blem [Gårdejer] og Ellen Margrethe Ipsen), døbt den 11 jun. 1943 i Sct. Povls kirke, død den 20 dec. 2012 i Neksø købstad, Sønder herred, Bornholms amt, begravet den 28 dec. 2012 på Neksø kirkegård.

Beskæftigelse: Bankfuldmægtig i Bornholmerbanken.

*Børn:*

- 21689. i. Jette Helene Blem født 27 jul. 1968.
- 21690. ii. Jens Christian Blem født 9 aug. 1971.

15238. **Anne-Lise Klausen Westh**, født den 2 jan. 1953 i Vestermarie sogn, Vester herred, Bornholms amt, døbt den 3 apr. 1953 i Vestermarie kirke, død den 26 jul. 2015 på Rigshospitalet, København, bisat den 1 aug. 2015 fra Rønne kirkegårds-kapel.

Født på gården 64 Slg. Hakkeledgård i Vestermarie. Boede ved sin død i Styrmandsstræde 20 i Rønne. Ugift.

15239. **Bente Klausen Westh**, født den 6 dec. 1959 i Rønne købstad, Vester herred, Bornholms amt, døbt den 21 feb. 1960 i Vestermarie kirke, død den 13 jun. 1975 på Rigshospitalet, København, begravet den 18 jun. 1975 på Vestermarie kirkegård.

Født på Centralsygehuset i Rønne.

15240. **Thor Frederik Jensen**, født den 9 mar. 1948 i Rønne købstad, Vester herred, Bornholms amt, hjemmedøbt den 12 mar. 1948, død den 22 mar. 1948 i Rønne købstad, Vester herred, Bornholms amt, begravet den 24 mar. 1948 på Aa kirkegård.

Født og død på Centralsygehuset i Rønne.

15241. **Vibeke Jensen**, født den 4 mar. 1954 i Rønne købstad, Vester herred, Bornholms amt, døbt den 27 jun. 1954 i Aa kirke.

Hun blev gift med **Jens Aage Borresen Larsen**, 28 okt. 1972, født den 22 jul. 1945 i Roskilde købstad, Sømme herred, Roskilde amt (søn af Lars Ludvig Larsen [Gårdejer] og Marie Kathrine Borresen), død den 14 aug. 2006 i Aakirkeby købstad, Sønder herred, Bornholms amt, begravet den 19 aug. 2006 på Aa kirkegård.

Født på Roskilde amtssygehus. Ejede gården Enggård, Kagerup pr. Helsingør, fra 1984 52 Slg. Vejrmøllegård i Aaker. Boede ved sin død på Bodelyngsvejen 1 i Aakirkeby.

Beskæftigelse:  
Gårdejer.  
Depotindehaver.



*Børn:*

- 21691. i. Mette Borresen Larsen født 17 aug. 1974.
- 21692. ii. Mikkel Borresen Larsen født 19 sep. 1977.

15242. **Hanne Høst Andersen**, født den 5 mar. 1937 i Vestermarie sogn, Vester herred, Bornholms amt, døbt den 29 mar. 1937 i Vestermarie kirke.

Født på gården 65 Slg. Skovgård i Vestermarie.

15243. **Jytte Høst Andersen**, født den 31 aug. 1938 i Vestermarie sogn, Vester herred, Bornholms amt, døbt den 16 okt. 1938 i Vestermarie kirke.

Født på gården 65 Slg. Skovgård i Vestermarie.



15244. **Christian Johannes Høst Andersen**, født den 14. aug. 1940 i Vestermarie sogn, Vester herred, Bornholms amt, døbt den 29. sep. 1940 i Vestermarie kirke.

Født på gården 65 Slg. Skovgård i Vestermarie.

15245. **Hans Andreas Høst Andersen**, født den 30. jan. 1942 i Vestermarie sogn, Vester herred, Bornholms amt, døbt den 10. maj 1942 i Vestermarie kirke.

Født på gården 65 Slg. Skovgård i Vestermarie.

15246. **Eva Munch**, født den 30. jun. 1948 i Rønne købstad, Vester herred, Bornholms amt, døbt den 5. sep. 1948 i Klemensker kirke.

Født på Centralsygehuset i Rønne. Boede 1981 i Sct. Stefans sogn.

15247. **Mogens Munch**, født den 30. jun. 1948 i Rønne købstad, Vester herred, Bornholms amt, døbt den 5. sep. 1948 i Klemensker kirke.

Født på Centralsygehuset i Rønne. Boede 1973 i Sct. Markus sogn.

15248. **Hans Kure Pedersen**, født den 25. jan. 1939.

15249. **Anni Kure Petersen**, født den 14. nov. 1933 i Skælskør sogn, Vester Flakkebjerg herred, Sorø amt, døbt den 11. mar. 1934 i Skælskør kirke.

15250. **Inge Kure Petersen**, født den 29. sep. 1935.

15251. **Bente Larsen**, gældende navn Bente Larsen Sonne, født i 1952.

*Børn:*

21693. i. Henriette NN født i 1980.

15252. **Mogens Sonne Hansen**, født i 1962.

*Børn:*

21694. i. NN Sonne Hansen.

21695. ii. NN Sonne Hansen.

15253. **Lene Sonne Hansen**, født i 1966.

*Børn:*

21696. i. NN.

21697. ii. NN.

15254. **Dorthe Kristine Sonne**.

*Børn:*

21698. i. Tea Lykkegaard Lund Sonne født Omk 2009.



15255. **Nina Karina Sonne.**



Hun blev gift med **Jesper Hansen**, født i Hurup sogn, Refs herred, Thisted amt.

*Børn:*

21699. i. Edith Otine Sonne Hansen født Omk 2017.

21700. ii. Anders Herman Sonne Hansen født Omk 2019.

15256. **Søs Sonne**, født i 1998 i Rønne købstad, Vester herred, Bornholms amt.

15257. **Jørn Ole Skovgaard.**

15258. **Inge Bente Westh**, født den 21 maj 1952 i Aakirkeby købstad, Sønder herred, Bornholms amt, døbt den 27 jul. 1952 i Klemensker kirke.

Født på Aakirkeby sygehus.

15259. **Mona Westh**, født den 19 jun. 1955 i Aakirkeby købstad, Sønder herred, Bornholms amt, døbt den 11 sep. 1955 i Sct. Peders kirke, Bornholm.

Født på Aakirkeby sygehus. Boede 2017 i Rønne.

Beskæftigelse: Økonomichef.

Hun blev gift med **Fritz Kirchler**, 20 apr. 1980.

Beskæftigelse: Restauratør.

Vi overtog købmandshandelen, gæstgiveriet og kiosken på Christiansø 1. oktober 1975 og drev det indtil vi 1. april 1983 flyttede til Boderne.

Poul Hansen, vores forgænger, var købmand på Christiansø i 42 år, og havde nok ikke så meget lyst til at renovere lokalerne de seneste år af hans tid som købmand. Vi syntes i hvert tilfælde, at lokalerne trængte til en ansigtsløftning og gik derfor i gang og havde et projekt i gang hver vinter.

Den "store stue", et af restaurationslokalerne, havde paneler på den nederste del af væggene og felter med tapet højere oppe. Under renoveringsarbejdet viste det sig, at ét af felterne på et tidligere tidspunkt havde været et maleri. Derfor opstod ideen om igen at have et maleri på pladsen.

Fritz spurgte derfor Henning Køie, om han ikke ville lave et maleri til stuen. Alle turister kunne opleve, hvordan Christiansø var om sommeren, men kunne ikke forestille sig, at der også var liv på øen om vinteren. Derfor skulle motivet være havnen en vinteraften.

Hennings bemærkning var, at det ikke kunne lade sig gøre. Gennem flere måneder drøftede Henning og Fritz over adskillige elefantøl og snapse, om det overhovedet var muligt at male et aftenbillede.

En dag bad Henning Fritz om at komme med over til hans lille hus på Frederiksborg. Oppe på loftet stod maleriet, hvor motivet var udsigten fra husets lille tagvindue. Henning havde lavet maleriet stående i et lille bitte loftsværelse, hvor det var helt umuligt at gå på afstand og se på maleriet – i sig selv en imponerende præstation.

Den, der har oplevet stemningen på havnen en sådan vinteraften, kan høre skibsmotorens tukken og mågernes skrig.

I slutningen af halvfjerdserne var der fuld fart på fiskeriet. Bådene kom ind så fyldte, at det var lige før vandet kom ind over rælingen, og alt, hvad der kunne kravle og gå, var på havnen for at hjælpe med at rense fisk, så på den måde skildrer maleriet også et stykke historie.

Det blev det første af flere natbilleder, som Henning malede.

Da vi flyttede fra Christiansø i 1983 tog vi maleriet med. Øboerne fik Henning Køie til at male et med samme motiv, der kom til at hænge på Månen.

Vores maleri har fra 1983 til og med år 2000 hængt i restaurationslokalet på Strandhotel Boderne, så mange bornholmere har set det, når de har været til fest i Boderne.

Maleriet var mere eller mindre en "gave" fra Henning til os, og derfor føler vi, at det ville have været forkert at sælge det. Vi er glade for, at det kan få en plads på Bornholms Kunstmuseum.

Strandhotel Boderne, som det tidligere hed, blev i næsten tyve år frem til årtusindskiftet drevet af Fritz Kirchler, der før årene i Boderne regerede på kroen på Christiansø.

*Børn:*

21701. i. Flemming Westh Kirchler.

21702. ii. Frederik Westh Kirchler født i 1978.

15260. **Signe Westh**, født den 17 jan. 1961.



Hun blev gift med **Torben Ulrich Kjøller**, 13 sep. 1986, født den 24 dec. 1960 i Snogebæk, Povlsker sogn, Sønder herred, Bornholms amt (søn af Egon Robert Kjøller og Doris Andrea Mogensen).

*Børn:*

21703. i. Kristian Westh Kjøller født 15 okt. 1983.

21704. ii. Morten Westh Kjøller født 21 feb. 1987.

21705. iii. Pernille Westh Kjøller født 16 jan. 1990.



15261. **Kirsten Rømer Westh**, født den 22 maj 1948 i Rønne købstad, Vester herred, Bornholms amt, døbt den 27 jun. 1948 i Sct. Nicolai Kirke, Rønne.

Hun blev gift med **Jens Emil NN**.

15262. **Hans-Jørn Rømer Westh**, født den 7 jun. 1949 i Rønne købstad, Vester herred, Bornholms amt, døbt den 28 aug. 1949 i Sct. Nicolai Kirke, Rønne.

15263. **Ingrid Rømer Westh**, født den 25 jan. 1955 i Rønne købstad, Vester herred, Bornholms amt, døbt den 11 apr. 1955 i Klemensker kirke.

Født på Centralsygehuset i Rønne.

15264. **Kathe Rømer Westh**.

15265. **Magda Dorteia Marker**, født den 10 apr. 1913 i Povlsker sogn, Sønder herred, Bornholms amt, døbt den 12 maj 1913 i Sct. Povls kirke.

Hun blev gift med **Johannes Grønbech Riis**, 12 okt. 1934 i Sct. Povls kirke, født den 23 mar. 1907 i Povlsker sogn, Sønder herred, Bornholms amt (søn af Hans Peter Riis [Avlsbruger] og Elsie Cathrine Jensen), døbt den 28 apr. 1907 i Sct. Povls kirke, død den 10 dec. 1950 i Rønne købstad, Vester herred, Bornholms amt, begravet den 15 dec. 1950 på Povlsker kirkegård.

Overtog avlsbruget på "Bækkehall" i Povlsker efter sin far. Død på Centralsygehuset i Rønne.

Beskæftigelse: 1934 Avlsbruger.

Folketælling: 1921 i Povlsker sogn, Sønder herred, Bornholms amt (se note 21832).

*Børn:*

21706. i. Ole Peter Grønbech Riis født 15 nov. 1935.

21707. ii. Hans Grønbech Riis født 27 jul. 1942.

15266. **Ruth Elisabeth Marcher**, født den 4 jun. 1915 i Povlsker sogn, Sønder herred, Bornholms amt, døbt den 27 jun. 1915 i Sct. Povls kirke.

15267. **Edel Augusta Marcher**, født den 6 jun. 1921 i Povlsker sogn, Sønder herred, Bornholms amt, døbt den 10 jul. 1921 i Sct. Povls kirke.

15268. **Helge Myhre Jørgensen**, født den 29 maj 1914 i Ansgars sogn, Odense herred, Odense amt.

Boede 1943 på Mads Hansens Vej 1 i Odense.

Beskæftigelse: 1943 Expedient.

Han blev gift med **Ebba Fevejle Henriksen**, 21 sep. 1943 i Ringe kirke, født den 29 maj 1914 i Varde Købstad sogn, Vester Horne herred, Ribe amt.

Beskæftigelse: 1943 Damefrisørinde.

15269. **Johanne Marie Myhre**, født den 6 feb. 1930 i Neksø købstad, Sønder herred, Bornholms amt.

15270. **Gunnar Sonne**, født den 1 maj 1905 i Aaker sogn, Sønder herred, Bornholms amt, hjemmedøbt den 17 maj 1905, døbt den 17 sep. 1905 i Valgmenighedskirken "Bethania", Aakirkeby.

Født på gården 5 Slg. Gadegård i Aaker.

15271. **Ingeborg Sonne**, født den 1 maj 1905 i Aaker sogn, Sønder herred, Bornholms amt, hjemmedøbt den 17 maj 1905, døbt den 17 sep. 1905 i Valgmenighedskirken "Bethania",

Aakirkeby, død den 25. aug. 1905 i Aaker sogn, Sønder herred, Bornholms amt, begravet den 29. aug. 1905 på Aa kirkegård.

Født på gården 5 Slg. Gadegård i Aaker.

15272. **Bodil Sonne**, født den 2. jan. 1907 i Aaker sogn, Sønder herred, Bornholms amt, døbt den 24. feb. 1907 i Valgmenighedskirken "Bethania", Aakirkeby, død den 7. sep. 1989 i Rønne købstad, Vester herred, Bornholms amt, begravet den 14. sep. 1989 på Rønne kirkegård.

Født på gården 5 Slg. Gadegård i Aaker. Boede ved sin død på Knudsvej 2 i Rønne.

Hun blev gift med **Aksel Kristian Hansen**, 30. okt. 1940 i Helligånds kirken, Rønne, født den 8. maj 1907 i Østermarie sogn, Øster herred, Bornholms amt (søn af Kristian Hansen [Gårdejer] og Karen Kirstine Madvig), døbt den 30. jun. 1907 i Østermarie kirke, død den 3. jan. 1986 i Rønne købstad, Vester herred, Bornholms amt, begravet den 7. jan. 1986 på Rønne kirkegård.

Født på gården 12 Slg. Krusegård i Østermarie. Han overtog i 1937 ved et fogedudlægsskøde gården 17 Slg. Bækkegård i Nyker. Han købte i 1944 gården 17. Slg. Dammegård i Nylars for 56.500 kr. Boede ved sin død på Knudsvej 2 i Rønne.

Beskæftigelse: Gårdejer.

15273. **Edvard Christian Sonne**, født den 4. jan. 1910 i Aaker sogn, Sønder herred, Bornholms amt, døbt den 6. feb. 1910 i Valgmenighedskirken "Bethania", Aakirkeby.

Født på gården 5 Slg. Gadegård i Aaker. Udvandret 6. mar. 1930 til Halifax, Canada.

15274. **Harald Sonne**, født den 14. mar. 1911 i Aaker sogn, Sønder herred, Bornholms amt, døbt den 3. apr. 1911 i Valgmenighedskirken "Bethania", Aakirkeby, død den 2. dec. 1998 i Rønne købstad, Vester herred, Bornholms amt, begravet den 5. dec. 1998 på Aa kirkegård.

Født på gården 5 Slg. Gadegård i Aaker som han overtog efter sin far i 1933. Boede ved sin død på Stokkekildevej 12 i Aakirkeby. Død på Centralsygehuset i Rønne.

Beskæftigelse: Gårdejer.

I og ved Gaden.

Et udyrket jordstrimmel som gårdene kan benytte til at drive kreaturer til udmarken.

5 Slg. Gadegaard – Tønnesgaard – I Gaden. Gadegård og I Gaden er antagelig at gården ligger ved en gade (et udyrket Jordstrimmel, der førte til Højlyngen) – Tønnesgård i følge Kure's gårdregister blev gården i 1698 overtaget Tønnes Jacobsen Sort og arvet af hans søn Henrich Tønnesen.

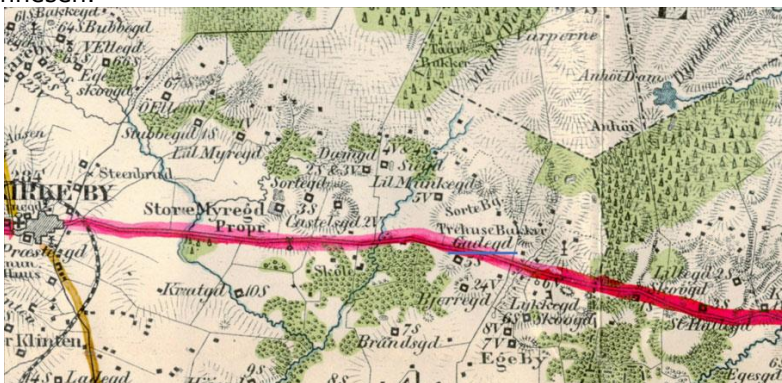

Han blev gift med **Valborg Helgine Mortensen**, 11. apr. 1939 i Østermarie kirke, født den 23. maj 1910 i Østermarie sogn, Øster herred, Bornholms amt (datter af Hans Kristian Mortensen [Husmand] og Nanna Pedersen), døbt den 10. jul. 1910 i Østermarie kirke, død

den 19 okt. 1997 i Rønne købstad, Vester herred, Bornholms amt, begravet den 24 okt. 1997 på Aa kirkegård.

Boede ved sin død i Nygade 40 i Aakirkeby. Død på Centralsygehuset i Rønne.

*Børn:*

- 21708. i. Knud Harald Sonne født 27 maj 1940.
- 21709. ii. Kirsten Helene Sonne født 20 mar. 1942.
- 21710. iii. Birgit Lilian Sonne født 3 apr. 1944.

15275. **Ester Charlotte de la Cour**, gældende navn Ester Charlotte Dornonville de la Cour, født den 8 jun. 1902 i Aaker sogn, Sønder herred, Bornholms amt, døbt den 20 jul. 1902 i Aa kirke, død den 29 dec. 1994.

Tog realeksamen fra Nakskov Private Realskole 1918. Uddannet i gymnastik og dans fra Poul Petersens Institut og senere uddannet som ergoterapeut.

15276. **Inger Margrethe de la Cour**, gældende navn Inger Margrethe Dornonville de la Cour, født den 25 maj 1904 i Aaker sogn, Sønder herred, Bornholms amt, døbt den 17 jul. 1904 i Aa kirke, død den 10 apr. 2002, begravet på Løgumkloster kirkegaard.

Uddannet som fysioterapeut 1928. Arbejdede et år på Hald Kuranstalt og fik derefter egen klinik i Nakskov.

Beskæftigelse: 1933 Massøse.

Hun blev gift med **Siegfried Otto Haack Ketelsen**, 29 dec. 1933 i Sankt Nikolaj kirke, Nakskov, født den 22 jan. 1909 i Frihavns sogn, Sokkelund herred, Københavns amt (søn af Christian Otto Ketelsen [Handelsrejsende] og Elisabeth Emma Martha Haack), døbt den 19 jun. 1909 i Frihavnskirken, København, død den 15 okt. 1983, begravet på Løgumkloster kirkegaard.

Blev efter studentereksamen forstkandidat og nogle år senere landinspektør. Vor først ansat på Geodætisk Institut, senere hos en landinspektør og startede 1944 egen landinspektørforretning. De sidste år branddirektør i Almindelig Brand på Lolland/Falster. Boede 1945 i Havnegade 81 i Nakskov.

Beskæftigelse:  
1945 Landinspektør.  
Brandinspektør.

*Børn:*

- 21711. i. Ib la Cour Ketelsen født 10 okt. 1937.
- 21712. ii. Ingrid la Cour Ketelsen født 13 mar. 1943.
- 21713. iii. Kirsten la Cour Ketelsen født 22 jul. 1945.

15277. **Hans Frederik Barfod Dornonville de la Cour**, født i 1901.

15278. **Poul Frederik Barfod Dornonville de la Cour**, født den 20 maj 1910 i Sandby sogn, Lollands Nørre herred, Maribo amt, døbt den 26 jun. 1910 i Sandby kirke, død den 27 apr. 2009 i Haugh Farm, Banham, England.

Købte i 1951 Haugh Farm og i 1958 New Barn Farm, Wilby Norwich.

Beskæftigelse: Landmand.

Han blev gift med **Inger Margrethe Bachevold**, 29 dec. 1939, født den 4 mar. 1918 i Herredskirke sogn, Lollands Nørre herred, Maribo amt (datter af Johannes Bachevold [Proprietær] og Ellen Birgitte Cardine Thorsen Skafte), døbt den 14 apr. 1918 i Herredskirke kirke, død den 22 sep. 2013.

Født på Sonnegård.

*Børn:*

- 21714. i. Bente Ross Dornonville de la Cour født 20 mar. 1941.
- 21715. ii. Niels Aage Bachevold Dornonville de la Cour født 3 jun. 1942.
- 21716. iii. Christian Philip Dornonville de la Cour født 11 mar. 1949.
- 21717. iv. Marianne Dornonville de la Cour født 16 maj 1951.

15279. **Julie Marie Hørlyk**, født den 1 feb. 1898 i Øster Starup sogn, Brusk herred, Vejle amt, døbt den 1 maj 1898 i Øster Starup kirke, død den 4 sep. 1951 i Birkerød sogn, Lyng-Kronborg herred, Frederiksborg amt, begravet den 8 sep. 1951 på Birkerød kirkegaard.

Boede 1920 i Kolding. Boede ved sin død på Hovedgaden 25 i Birkerød.

Beskæftigelse:  
1916 Lærerinde.  
1920 Tandlæge.

Hun blev gift med **Kai Ove Mehlsen**, 26 aug. 1920 i Øster Starup kirke, født den 9 aug. 1895 i Vejle Købstad sogn, Nørvang herred, Vejle amt (søn af Niels Johan Mehlsen [Manufakturhandler] og Ovine Kirstine Lyngby), død den 7 okt. 1968 i Birkerød sogn, Lyng-Kronborg herred, Frederiksborg amt, begravet den 10 okt. 1968 på Birkerød kirkegaard.

Boede 1920 i Vejle. Boede ved sin død på Hovedgaden 25 i Birkerød. Formand for Tandlægeforeningen.

Beskæftigelse: 1920 Tandlæge.

*Børn:*

- 21718. i. Ulla Mehlsen født 20 sep. 1923.

15280. **Astrid Hørlyk**, født den 7 mar. 1901 i Øster Starup sogn, Brusk herred, Vejle amt, døbt den 21 apr. 1901 i Øster Starup kirke.

Boede 1924 i Kolding.

Beskæftigelse: 1924 Lægeassistent.

Hun blev gift med **Frederik Carl Jens Bøje Schweickhardt**, 5 dec. 1924 i Sct. Nicolai kirke, Kolding, født den 5 mar. 1898 i Holeby sogn, Fuglse herred, Maribo amt (søn af Peter Carl Christian Schweickhardt [Forretningsfører] og Ane Christine Margrethe Bøje).

Boede 1924 i Vejle.

Beskæftigelse: 1924 Grosserer.



Den 23. Juni 1923 anmeldte Købmand Christian Boye Schweickhardt og Frederik Schweickhardt, begge af Kolding, at de som eneste, ansvarlige og til Tegning berettigede Indehavere af Firmaet „Lampekompagniet ved F. & C. Schweickhardt" driver Handel i Kolding Købstad. Firmaet tegnes af hver Indehaver for sig. Der er ikke meddelt procura, og der er ingen Kommanditister.

Politimesteren i Kolding m. v., den 25. Juni 1923.

15281. **Anna Gunhilde Andersen**, gældende navn Anna Gunhilde Hesler, født den 7 nov. 1874 i Pedersker sogn, Sønder herred, Bornholms amt, døbt den 27 dec. 1874 i Sct. Peders kirke, Bornholm, død den 18 dec. 1946.

Født på gården 7 Vdg. Grubbegård i Pedersker.



Lærerinde på Nørrebro Døtreskole, men da hun får et barn udenfor ægteskab og ikke oplyser hvem faderen er, bliver hun opsagt. Ifølge familiefortællingen skulle det være en rammemand, der var faderen.

Beskæftigelse: Eksam. Faglærerinde.

*Børn:*

21719. i. Hedevig Elisabeth Birgitte Florence Andersen født 5 maj 1914.

15282. **Astrid Margrethe Andersen**, født den 31 okt. 1876 i Pedersker sogn, Sønder herred, Bornholms amt, døbt den 31 dec. 1876 i Sct. Peders kirke, Bornholm, død den 21 sep. 1945 på Bispebjerg hospital, København, bisat den 28 sep. 1945 fra Bispebjerg Krematorium.

Født på gården 7 Vdg. Grubbegård i Pedersker. Boede ved sin død i Arendalsgade 7 i København.

Hun blev gift med **Gudmund Hermann Peder Hentze**, 3 apr. 1905 på Frederiksberg, født den 1 jun. 1875 i Sankt Peder sogn, Næstved købstad, Tybjerg herred, Præstø amt (søn af Gregers Johan Michalsen Hentze [Fuldmægtig] og Christine Marie Elisabeth Sommer), døbt den 11 jul. 1875 i Sankt Peder Kirke, Næstved, død den 6 maj 1948 på Frederiksberg.

Boede 1906 i Bredegade 6 på Frederiksberg. Boede 1911 på Nørresøgade 7 i København.

Beskæftigelse: Kunstmaler.



Han var en dansk symbolistisk og nationalromantisk maler, grafiker, designer og illustratør. Kort efter den tyske besættelse af Danmark meldte han sig ind i det danske nazistiske parti Danmarks Nationalsocialistiske Arbejderparti (DNSAP).

Da han var ni år gammel flyttede familien til København. Han gik på Kunstakademiet 1893-1894 og på Zahrtmanns Skole 1897-1898. Han var i 1893-1894 en del af bevægelsen omkring tidsskriftet Taarnet, der var fortalende for en symbolisme i kunsten, først og fremmest litteraturen med forfatteren Johannes Jørgensen som leder. Han illustrerede mange bøger, deriblandt J.P. Jacobsens roman Fru Marie Grubbe og eventyr af H.C. Andersen. Hans illustratørvirksomhed lignede kollegaen Lorenz Frølich's, men hvor han var inspireret af tyske og franske kunstnere, var han først og fremmest stilistisk inspireret af de engelske prærafaelitter og Aubrey Beardsley.

Hans værker var hyppigt forekommende i udstillingslivet i starten af 20. århundrede, og han var blandt andet medlem af kunstnergruppen Den Frie Udstilling 1905-1928. Han udstillede desuden både på Charlottenborg og Kunstindustrimuseet.

I 1907 havde kunstnerkollegaen Gerda Wegener fået afvist et portræt af Charlottenborgs censurkomite. I harme over det skrev han et indlæg i Politiken 14. april 1907. Det var starten på bondemalerstriden. I det udtrykte han sin foragt for de "bondemalere", som var hans udtryk for de impressionistisk inspirerede danske naturmalere som Peter Hansen, Fritz Syberg og Johannes Larsen. I indlægget giver han udtryk for, at hans egen symbolistisk inspirerede kunst står på et højere kulturtrin end bondemalerne, som han mente forherligede "den laveste Udvikling" med deres billeder af det danske bondelandskab. I sin retorik foregriber han meget tidligt mange af nazismens tanker.

Diskussionen medførte, at han i de danske kunstkredse blev persona non grata, og hans kunstsyn blev af de fleste unge kunstnere anset som bagstræberisk og reaktionært.

Han udførte kunstindustrielle værker: han designede blandt andet bestik og askebægre. Han producerede også grafiske værker og lavede forslag til broderier og metalarbejder.

#### Kunstværker:

Hans kunst var symbolistisk og historicistisk inspireret. Hans billeder forestillede ofte nøgne kvinder i historiske scenarier. Således var nogle af hans kendteste værker Renæssance parafrase (uden år) og Nøgen kvinde med falk (1930), som forestiller ideale nøgne kvindeskikkelser i et historisk eller mytologisk landskab. Hans kunst blev af den kulturradikale kritiker Poul Henningsen karakteriseret som "Pornografi for Dagligstuen", fordi PH mente, at Hentze malede idealer kvinder "uden et stødende Haar paa Kroppen. [...] Gamle Baroner kan mimre deres erotiske Ungdomserindringer over Synet uden at støde an mod Selskabets Love."

#### Nazisten Hentze:

Hans ideologiske overbevisning lå tidligt tæt op ad den nazistiske. Hans nationalromantiske illustrationer blev anvendt i de danske nazistiske tidsskrifter i 1930'erne til at illustrere deres forståelse af god kunst. Men det var først efter tyskernes besættelse af Danmark 9. april 1940, at han meldte sig ind i DNSAP. Det skete 23. oktober samme år. Han blev hurtig en aktiv medarbejder ved de nazistiske udgivelser i avisen Fædrelandet og DNSAP's Maanedsbreve og blev husillustrator for de danske nazister. Bl.a. fik naziføreren Frits Clausen udført sit ex libris af ham.

Han deltog aktivt i polemikken og skrev lange indlæg, der forherligede den nazistiske politik. Især tyskernes angreb på Sovjetunionen blev lovsunget af ham. Desuden delte han også de nazistiske raceteorier og skrev gerne antisemitiske indlæg.

Hans værker blev hyppigt udstillet under besættelsen. Kunstnerforeningen af 18. november som han havde været medlem af siden 1924 udstillede hans værker 1940, 1943 og 1944.

#### Eftertiden:

Efter Danmarks befrielse 4. maj 1945 forestod retsopgøret mod de danske nazister. Selv om han havde haft et tillidshverv i form af posten som formand for National-Socialistisk Kunstnerforbund, var det ikke noget der ifølge ændringen i straffelovstillægget i 1946 kunne medføre straf. Straffeloven fremhævede, at det kun var personer i den øverste ledelse i DNSAP, der kunne straffes. Han blev heller ikke retsforfulgt for sin propagandavirksomhed, selv om andre nazistiske kunstnere blev dømt for lignende forhold. Han slap således for retsforfølgelse, men hans udstillingskarriere var definitivt forbi. Hans medlemskab i kunstnerforeningerne og hans tidligere udstillingsvirksomhed blev også tiet ihjel i kunsthistorien, og da han døde i 1948 bragte ingen aviser nekrologer.

#### Børn:

21720. i. Johannes Gode Hentze født 13 sep. 1905.

15283. **Birgitte Marie Andersen**, født den 23 jan. 1879 i Pedersker sogn, Sønder herred, Bornholms amt, døbt den 16 mar. 1879 i Sct. Peders kirke, Bornholm, død den 26 dec. 1904 i København, beskæftigelse Sygeplejerske.

Født på gården 7 Vdg. Grubbegård i Pedersker.

Partner med **Louis Nicolaj Levy**, født den 9 okt. 1875 i København (søn af Adolph Julius Levy [Praktiserende læge] og Petra Jeanette Wulff), døbt den 14 okt. 1875 i Mosaisk trosamfund i København, død den 9 mar. 1940 i Charlottenlund, Ordrup sogn, Sokkelund herred, Københavns amt, begravet den 15 mar. 1940 på Rørvig kirkegaard.

Medlem af Forfatterforeningens bestyrelse og Radiorådet.

Beskæftigelse Korrespondent og forfatter.

#### Boede:

17 jan. 1905 i Store Kongensgade 1, Hotellet.

1 maj 1909 fra Islands Brygge 9 til Holmens Kanal 32, 1 i København.

November 1911 på Hauserplads 32 i København.

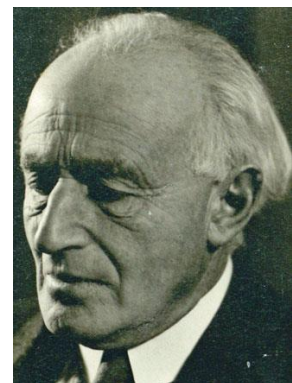

1911 i Nyhavn 5, 4 i København.  
 Senere på Vester Boulevard 42, 1 i København.  
 1914 i Nybrogade 26, 4 i København.  
 1917 i Østervoldgade 4b i København.  
 1920 i Nyhavn 5, 4 i København.  
 1922 i Strandgade 6, 3 i København og Nyhavn 5, 4 i København.  
 i Nyhavn indtil ca. 1930, hvor Margrethes forældre døde, og de arvede penge nok til at købe huset i Charlottenlund. Det var Margrethes forældre, som boede i Strandgade 6. Hvor Birgitte Erichsen i øvrigt indrettede sin guldsmedje inderst i stuen, der hvor Tordenskjold sov (nu Dansk Forfatterforening).

Han blev 1894 student fra Mariboers skole, 1895 cand.phil. Han studerede et par år medicin, men begyndte kort efter at arbejde som journalist og forfatter. Sammen med L. Mylius-Erichsen udgav han 1895-96 det navnkundige månedsskrift Ungt Blod, hvortil Jeppe Aakjær, Sophus Claussen, Sophus Michaelis og Viggo Stuckenberg ydede bidrag; i den litterære antologi Ungdom, 1901, samlede han andre af tidens bedste navne. Han foretog mange rejser og længere ophold i udlandet som korrespondent for Politiken, København og Berlingske Tidende; 1913-23 var han teateranmelder bl.a. ved Tilskueren. Han var stærkt optaget af organisatorisk arbejde. 1920-30 var han medlem af forfatterforeningens bestyrelse, 1925-26 medlem af radiorådet og 1925-28 af dets programudvalg. - Han debuterede 1898 med fortællingen Breve fra Ensomheden, en af tiårets utallige bøger om storbyens fristelser skrevet i periodens følsomme, lidt fortænkte stil. Flere af hans romaner: Invalideklubben, 1900, Hjemkomst, 1907 og Den gamle Verden, 1910 formidler ligeledes billeder af livet i hovedstaden med digtere eller fantasten som hovedpersoner. En drejning mod det satiriske er mærkbar i det fortællende digt Simon Ring, 1901 og romanen Menneskeløget Kzradock, 1910, mens hans bedste Bog, Byg dig en Ark -, 1904, en genfortælling af de gammeljødiske sagnfortællinger, er skrevet i en lyrisk-patetisk stil der i det lange digt Jøden som Fredsstifter, 1918, om jødens samfundsmæssige stilling, antager en profetisk tone. Totalt mislykkede er de folkelige, realistiske romaner Gaarden, 1911, hans mest læste bog, og John Offer. 1912. Som stilist er han således uhyre alsidig, men da han samtidig - med få undtagelser - vælger at holde en vis afstand til sit stof, undgår hans sprog ikke at virke blegt og upersonligt ligesom hans personer og miljøer ganske vist er veltegnede men overfladiske uden psykologisk dybde. Heller ikke som dramatiker havde han nogen heldig hånd. Sammen med Svend Borberg skrev han Vort Hjerte der blev opført to gange på Det kgl. teater 1921. En enakter, lystspillet Visdommens Røst blev spillet seks gange sammesteds 1922, mens skuespillet H. C. Andersen aldrig nåede frem på scenen. Med sine børnevers fandt han derimod en genre der har sikret ham en plads i litteraturen. Den første samling Børnerim udkom 1904 og øgedes gennem årene frem til den fuldstændige og endelige udgave De 150 Børnerim, 1931. De bedste af disse korte, præcist formede digte eller sange, hvoraf Sørensen Fa'r har Penge og Snegl, Snegl du sorte er blevet populære klassikere, udmærker sig ved en subtil blanding af livsvisdom, satire og dæmpet humor. Adskillige henvender sig snarere til voksne end til børn; det gælder især de forskellige rim knyttet til en række fremtrædende personligheder i bindet Samlede Børnerim, 1917, hvormed han søgte at forny sit forfatterskab. Et afgørende skridt bort fra børneverset betegner bogen Tre Bølgelinier. 1939. Denne samling trelinjede aforismer med politisk brod rettet mod Hitlertidens Tyskland var et sidste forsøg fra hans side på at henlede publikums opmærksomhed på hans miniaturekunst.

- Hustruen Margrete Levy var søsterdatter af Kr. Zahrtmann og uddannedes som maler hos N. V. Dorph. Hun debuterede på forårsudstillingen 1906. Hun skrev og illustrerede Fregnes Dagbog, 1914 og illustrerede bl.a. luksusudgaven af sin mands Børnerim 1935.

#### *Børn:*

21721. i. Johannes Andersen født 17 dec. 1904.

15284. **Hedevig Agnete Andersen**, født den 15 apr. 1885 i Frederiksberg sogn, Sokkelund herred, Københavns amt, hjemmedøbt den 5 jun. 1885, død den 30 jan. 1966 i København.

Født på gården 7 Vdg. Grubbegård i Pedersker.

Hun blev gift med **Ludvig Olaf Vilhelm Kongsted Jensen**, født den 31 okt. 1882 i Vor Frue Sogn, København Vor Frue, Københavns amt (søn af Anders Peter Jensen [Vinhandler] og Louise Dorthea Kongsted), døbt den 29 dec. 1882 i Vor Frue Kirke, København, død den 6 jun. 1945 i Ambarawa, Centraljava, Indonesien.

*Børn:*

- 21722. i. Louise Kongsted Jensen født 11 jun. 1911.
- 21723. ii. Eva Agnete Karoline Kongsted Jensen født 14 aug. 1913.
- 21724. iii. Erik Adam Ludvig Kongsted Jensen født 31 jan. 1925.
- 21725. iv. NN Kongsted Jensen.
- 21726. v. NN Kongsted Jensen.

15285. **Magdalene Johanne Andersen**, født den 24 apr. 1887 i Rønne købstad, Vester herred, Bornholms amt, døbt den 4 sep. 1887 i Sct. Nicolai Kirke, Rønne, død den 7 apr. 1942 på Frederiksberg.

Hun blev gift med (1) **Frederik Anton Thiele**, i 1909, født i 1881, død i 1934.  
De blev skilt.

Beskæftigelse: Ingeniør.

Hun blev gift med (2) **Svend Rathsack**, 21 dec. 1915 i Sion kirke, København, født den 8 sep. 1885 i Fredericia (søn af Vilhelm Sophus Ludvig Rathsack [Premierløjtnant] og Anna Byberg), død den 14 dec. 1941 på Frederiksberg, begravet på Frederiksberg kirkegaard.

Beskæftigelse: Maler og billedhugger.

Han uddannede sig oprindeligt som maler, men det var som billedhugger han kom til at arbejde og blev kendt. Han tog afgang fra kunstakademiet 1907 og rejste derefter på legater til Spanien og Nordafrika et par år. Da han imidlertid længe havde haft lyst til at blive billedhugger i stedet modellerede han 1913, knap 30 år gammel og uden egentlige forudsætninger, en ambitiøs mandsstatue Adam som stilistisk binder i hans beundring for den arkaisk-græske skulptur, fulgt 1916 af Eva hvis formidealer snarere bærer Skovgaard-skolens præg (begge Århus kunstmuseum). 1914 besøgte han Paris hvor han lærte arkitekten Thorkild Henningsen og kollegaen Johannes Bjerg, som skulle få stor betydning for ham, at kende, og var en kort tid elev af E. A. Bourdelle. Efter hjemkomsten knyttedes han til Den frie udstilling. I lighed med andre af tidens danske billedhuggere modellerede han i tiden frem til ca. 1920 en del statuetter: Fodboldspiller, 1915, et meget benyttet motiv Spydkaster, 1916, Harlekins selvmord, 1919 (Kunstindustrimuseet) og flere kvindefigurer: Piger med amorin, 1917, Amor og Psyke, 1918 hvis raffinerede elegance præget af art-déco ikke er ulig Gerhard Hennings tidlige statuetter. Selv om mange af hans senere skulpturer tilstræber klassiske former var han ikke upåvirket af tidens interesse for en manierisme i skulpturen, som særlig Johannes Bjerg og Einar Utzon-Frank var eksponenter for. - Efter at have vundet 2. konkurrence herom fik han 1923 sin første store offentlige opgave: Søfartsmonumentet på Langelinie over forliste i første verdenskrig. Med en sokkel prydet med fortællende relieffer kronet af en vinget kvindeskikkelse som symbol for 'Mindet' på en plint med de faldnes navne føles monumentet i dag vel dominerende, både ved sin størrelse og blanding af materialer. Dengang var det noget af en fornyelse. Den arkitektoniske udformning skyldes Ivar Bentsen og til en vis grad dennes svoger Kaare Klint.

1921 foretog han en rejse til Java som gav anledning til hans ypperste arbejder: en række skitser af stående malajkvinder og gående kulier modelleret på stedet; det monumentale portræthoved Babu Ani i sort marmor fra 1922 og statuetten skåret i ibenholt af en malajkvinde fra 1928 (alle Statens museum). - Hans interesse for ikke-europæiske folk gjaldt også grønlænderne, og i 1920'erne gjorde han sig til talsmand for at der i Kbh. blev rejst et Grønlandsmonument. Der var i disse år politisk interesse for Grønland, og da han - efter en rejse dertil 1931 med "Hans Egede" - 1932 udstillede en idéskitse til et sådant monument fik han snart efter opgaven i opdrag af kommunen. Monumentet består af tre enkelte grupper udført i mørk granit, og det er kun gennem opstillingen på Christianshavns torv at de danner en kompositorisk helhed. I midten en stående fanger med sin kajak hævet over gadens niveau, flankeret af to grupper arbejdende kvinder hvis arbejdsstillinger og

bevægelser er fastholdt i en livfuld karakteristik som vidner om kunstnerisk indlevelse. Monumentets sammenhæng med pladsrummet er næppe skabt uden tanke på en anden vellykket folkelig plads: Kai Nielsens Blågårds plads. - Han fik i tidens løb mange bestillinger, både portrætter: Knud Rasmussen, 1934 (Nationalmuseet), oberst J. P. Koch, 1938, dekorativ skulptur som Harlekin, 1920 (Regina, Århus), H. C. Lumbye-monumentet, 1929-30 (Tivoli), fire arbejder-figurer til Esbjerg arbejderhøjskole, 1930-31, Svømmepigen, 1934 til Århus stadion, foruden talrige relieffer og brøndskulpturer. - Hans sidste arbejde, gruppen Den døde mand, 1939-41 (Statens museum) tyder imidlertid på at han blev afbrudt på vej ind i en ny fase af sin udvikling. - Foruden de nævnte studierejser var han 1928 med det Anckerske legat i Italien og Grækenland. Han deltog i en lang række internationale og skandinaviske udstillinger og har herhjemme foruden på Den frie udstillet på Kunstnernes efterårsudstilling 1909, 1915 og 1919. Den frie udstilling afholdt 1942 en mindeudstilling for R., og Kunstforeningen en retrospektiv separatudstilling 1942. - Han var medlem af akademirådet 1922-40 og af bestyrelsen for Thorvaldsens museum 1934-40. - Tegninger i kobberstiksamlingen.

15286. **Sigvald Kofod Sonne**, født den 21 okt. 1883 i Pedersker sogn, Sønder herred, Bornholms amt, hjemmedøbt den 7 nov. 1883, døbt den 27 dec. 1883 i Sct. Peders kirke, Bornholm, død den 16 feb. 1890 i Pedersker sogn, Sønder herred, Bornholms amt, begravet den 21 feb. 1890 på Pedersker kirkegård.

Født på gården 7 Vdg. Grubbegård i Pedersker.

15287. **Edvard Kofoed Sonne**, født den 29 mar. 1885 i Pedersker sogn, Sønder herred, Bornholms amt, døbt den 14 maj 1885 i Sct. Peders kirke, Bornholm, død den 14 feb. 1929 i Nyker sogn, Vester herred, Bornholms amt, begravet den 21 feb. 1929 på Rønne kirkegård.

Født på gården 7 Vdg. Grubbegård i Pedersker. Overtog gården 20 Slg. Agregård i Nyker. Ugift.

Beskæftigelse: Gårdejer.

15288. **Sigrid Kathrine Sonne**, født den 7 mar. 1890 i Pedersker sogn, Sønder herred, Bornholms amt, døbt den 30 apr. 1890 i Sct. Peders kirke, Bornholm, død den 21 aug. 1981 i Neksø købstad, Sønder herred, Bornholms amt, begravet den 27 aug. 1981 på Poulsker kirkegård.

Født på gården 7 Vdg. Grubbegård i Pedersker.

Hun blev gift med **Hjalmar Kristian Munk**, 10 okt. 1913 i Sct. Peders kirke, Bornholm, født den 28 aug. 1887 i Pedersker sogn, Sønder herred, Bornholms amt (søn af Hans Munk [Gårdejer] og Julie Gerda Nielsen), døbt den 9 okt. 1887 i Sct. Peders kirke, Bornholm, død den 15 okt. 1972 i Aakirkeby købstad, Sønder herred, Bornholms amt, begravet den 18 okt. 1972 på Poulsker kirkegård.

Født på gården 20 Slg. Dammegård i Pedersker. Overtog gården 5 Vdg. Stavns gård i Poulsker i 1913. Død på Aakirkeby sygehus. Boede ved sin død på "Aftenhvile" Hovedgaden 1 i Pedersker.

Beskæftigelse: Gårdejer.

I Strandby - ligger ved stranden.

5 Vdg. Stavnsgaard eller Stausgård, også kaldet Pellegård indtil 1722 boede her Laurs Pelle, hvor hans søn overtog gården. Kaldet Barkegaard, fordi en mand i det første halvdel af det 1900 århundrede boede her og havde øgenavnet Barken, fordi han efter englænderkrigen havde måtte spise bark. I Kure gårdregister er et sådant øgenavn ikke medtaget. Stavnsgaard mener Stednavneregisteret, at det må være efter et slægtsnavn. Neden for Stausgaard ligger StavnsHAVN, som tidligere hed SteffensHAVN. Så måske opkaldt efter Steffen eller Staffen. Stausgaard, antagelig for et "n" er faldet ud. Kaldet Strandbygaarde på grund af beliggenhed nær stranden. Skulle også været ejet af Sivert Kofoed, Borgmester i Ystad. I 1655 Pantsat Til Regidse Grubbe.





#### Børn:

- 21727. i. Inger Margrethe Munch født 6 okt. 1915.
- 21728. ii. Edith Munch født 14 mar. 1918.
- 21729. iii. Hans Anker Munch født 12 dec. 1921.

15289. **Helga Sonne**, født den 13 jan. 1892 i Pedersker sogn, Sønder herred, Bornholms amt, døbt den 10 feb. 1892 i Sct. Peders kirke, Bornholm, død den 17 nov. 1917 i Pedersker sogn, Sønder herred, Bornholms amt, begravet den 22 nov. 1917 på Pedersker kirkegård.

Født på gården 7 Vdg. Grubbegård i Pedersker. Ugift.

15290. **Hans Adolf Kofoed Sonne**, født den 7 jul. 1894 i Pedersker sogn, Sønder herred, Bornholms amt, hjemmedøbt den 16 jul. 1894, døbt den 16 sep. 1894 i Sct. Peders kirke, Bornholm, død den 11 sep. 1984 i Rønne købstad, Vester herred, Bornholms amt, begravet den 15 sep. 1984 på Rønne kirkegård.

Født på gården 7 Vdg. Grubbegård i Pedersker som han overtog efter sin far.

Beskæftigelse: Gårdejer.

I Kirkeby.

7 Vdg. Grubbegaard – hørte til Hans Grabaus gårde under Simlegaard i Klemensker navnet kommer måske af, at her boede Grabaus bonde. Jochum Grabau mageskiftede med kongen i 1632 sammen med 23 andre gårde, samt 6, der solgtes privat. 1655 pantsat til Regidse Grubbe.



Han blev gift med **Gudrun Hansine Margrethe Munch**, 28 okt. 1927 i Aa kirke, født den 19 mar. 1906 i Aaker sogn, Sønder herred, Bornholms amt (datter af Markus Jakob Valdemar Munch [Gårdejer] og Karen Marie Jensen), døbt den 11 maj 1906 i Aa kirke.

Født på gården 25 Vdg. Lille Loftsgård i Aaker.

#### Børn:

- 21730. i. Henri Munch Sonne født 30 okt. 1929.

15291. **Ludvig Andreas Kofoed Sonne**, født den 7 jul. 1894 i Pedersker sogn, Sønder herred, Bornholms amt, hjemmedøbt den 16 jul. 1894, døbt den 16 sep. 1894 i Sct. Peders kirke, Bornholm, død den 3 feb. 1895 i Pedersker sogn, Sønder herred, Bornholms amt, begravet den 9 feb. 1895 på Pedersker kirkegård.

Født på gården 7 Vdg. Grubbegård i Pedersker.

15292. **Gunhild Margrethe Sonne** (Se ægteskab med nummer 7585.)

15293. **Anker Kofod Sonne**, født den 18 maj 1901 i Pedersker sogn, Sønder herred, Bornholms amt, hjemmedøbt den 23 jun. 1901, døbt den 15 sep. 1901 i Sct. Peders kirke, Bornholm, død den 9 sep. 1970 i Nyker sogn, Vester herred, Bornholms amt, begravet den 12 sep. 1970 på Nyker kirkegård.

Født på gården 7 Vdg. Grubbegård i Pedersker. Overtog gården 20 Slg. Agregård i Nyker efter sin brors død i 1929.

Beskæftigelse: Gårdejer.

På Agrene.

20 Slg. Agregaard – Staalegaard – Paa Agrene. Ager betyder på Bornholm et stykke markjord af mindste dyrkningsstørrelse. Staalegård - der er ikke i Kures gårdregister, der hedder Staale. Men på gården 21 Slg. overtager i 1622 Hans Staale og Peder Staale i 1623 til 1625, hvor han kan være flyttet til gården 20 Slg., for i 1656 flytte tilbage til gården 21 Slg.

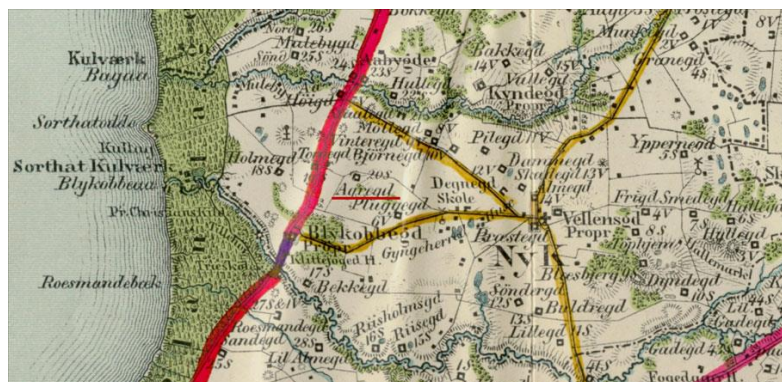

Han blev gift med **Marie Vilhelmine Magdalene Munch**, borgerlig viet den 22 nov. 1940 på Københavns rådhus, født den 3 sep. 1914 i Klemensker sogn, Nørre herred, Bornholms amt (datter af Peter Mathias Munch [Gårdejer] og Marie Vilhelmine Magdalene Larsen), døbt den 18 okt. 1914 i Klemensker kirke.

Født på gården 51 Slg. Kæmpegård i Klemensker.

*Børn:*

21731. i. Gundel Margrethe Munch Sonne født 15 feb. 1942.  
21732. ii. Ulrich Munch Sonne født 16 maj 1946.
15294. **Maren Christine Sonne Kofoed**, født den 25 jan. 1886 i Rønne købstad, Vester herred, Bornholms amt, døbt den 4 apr. 1886 i Sct. Nicolai Kirke, Rønne, død den 19 mar. 1971 i Allinge Købstad, Nørre herred, Bornholms amt, begravet den 24 mar. 1971 på Allinge kirkegård.

Beskæftigelse: Økonoma på Allinge sygehus.

Hun blev gift med **Bozidar Milan Miljkowicz**, 4 jan. 1907 i Oakland, Alameda County, California, U.S.A., født den 20 feb. 1881 i Serbien (søn af Milan Miljkowicz [Hotelejer] og Jelena Inkutch), død efter 1916.



Boende 1914 på Strandvejen 369 i Allinge. Forsvandt under 1. verdenskrig, sidst hørt fra ham fra Jamaica 1916.

Beskæftigelse: Maskinmester.

*Børn:*

21733. i. Jelena Cicilie Miljkowitz født 22 jan. 1909.

21734. ii. Conrad Milan Koefoed Melkovitz født 26 feb. 1914.

15295. **Hans Adolf Sonne Koefoed**, født den 26 sep. 1887 i Allinge Købstad, Nørre herred, Bornholms amt, døbt den 27 nov. 1887 i Allinge kirke, død den 16 dec. 1947 i Aalborg Købstad, Fleskum herred, Aalborg amt, begravet den 19 dec. 1947 i Almen kirkegård, Aalborg.

Boede ved sin død på Ingridsvvej 10 i Hasseris.

Beskæftigelse: Kommunelærer.

Han blev gift med **Aase Margrethe Palslev**, 29 jul. 1932, født den 29 maj 1901 (datter af Valdemar Laurits Christian Palslev [Kaptajn] og Betty Amalie Louise Schiellerup), død den 2 jul. 1950.

*Børn:*

21735. i. Rolf Sonne Kofod født 28 apr. 1933.

21736. ii. Inge Johanne Sonne Koefoed født 16 dec. 1934.

15296. **Karl Edvard Sonne Koefoed**, født den 22 feb. 1890 i Allinge Købstad, Nørre herred, Bornholms amt, døbt den 3 apr. 1890 i Allinge kirke, død den 4 apr. 1944 i Middelfart sogn, Vends herred, Odense amt, begravet den 12 apr. 1944 fra Søndermark krematorium, København.

Boende 1920 på Harsdorfsvej 6b 2. på Frederiksberg. Boede ved sin død i Bispensgade 76 i Hjørring. Død på Middelfart sygehus. Litterær virksomhed: "Bornholms Befrier", "Hammershus Birks historie" m.m.

Militærtjeneste:

1920 Premierløjtnant

Kaptajn i reserven.

Beskæftigelse: Brygmester.



Mineralvands Fabrikken Bornholm i Sandvig.

Fabrikken blev genåbnet i 1925 (tlf. Sandvig 25 F) med sønnen Løjtnant Eksamineret Brygmester Carl Edvard Sonne Koefoed ved roret.

Ifølge Bornholms Tidende fra den 31. aug. 1924 citat: "Sodavandsfabrikken "Bornholm" i Sandvig har, efter at det sidste efterår [1923] blev påvist, at der findes så og så mange macheenheder opløselig Radium-salte i det vand, som fabrikken benytter, været i betydelig fremgang. Ledelsen af fabrikken, der er oprettet af Kaptajn Johan C. Koefoed Allinge, er i år [1924] overtaget af dennes søn. Premierløjtnant C.E.S. Koefoed, der i flere år har gjort tjeneste ved Carlsberg og Tuborg Koefoed er eksamineret brygmester". Lige efter 1 verdenskrig tog Koefoed på studierejse til Tyskland.

Pressen havde efter indbydelsen lejlighed til at se fabrikken, der gjorde et indtryk, selv om den naturligvis ikke drives i større stil. Vi så indretningen, hvor flaskerne renses, børstes og skylles, apparatet, hvor radiumvandet, der tages gennem en rørledning fra en af de mange radiumholdige kilder på Hammershus grund, et ganske kort stykke vej fra skelet, der løber ind fra kilden ved eget tryk, automatisk blandes med kulsyre og påfyldningsapparaterne,

dels til apollinaris, dels til citronvand, sidstnævnte laves således, at der først automatisk kommes et gult fludium på flasken indeholdende sukker, spiritusudtræk af citronskal, en smule citronsyre, lidt kulør og mulig flere ingredienser. Derefter fyldes flasken med kulsyreholdigt Radiumvand. Både apollinaris og citronvand forsynes med meget fikse etiketter hvorpå man ser Radiumsaltet udstråle sine helsebringende stråler [emanation]. Alle finder at fabrikkens citronvand smager udmærket som det er, hvorimod mange nok vil mene, at apollinaris vinder ved at forbedres med whisky eller andre stærke sager. Hvorom alting er, fabrikken har haft rivende afsætning til hoteller og private på Nordbornholm og har vundet en sådan anerkendelse, at man uden vanskeligheder har kunnet afsætte alt, hvad fabrikken har været i stand til at fremstille, den daglige produktion er på ca. 1.000 flasker, men efterhånden som produktion og afsætning bliver tilstrækkeligt forøget er det hensigten at anskaffe større maskiner, der er mere ydedygtige og arbejdsbesparende, og man bør da også støtte den hjemlige industri når den som her, præsenterer gode produkter.

"Jeg" talte med Aage, hvis far og mor arbejdede på fabrikken, hans far blev kaldt Texas, men han rigtige navn var Hans Larsen, hans kone skyllede flasker. Aage og hans søster hjalp til om aftenen på fabrikken bla. med at sætte etiketter på flaskerne, Aages søster havde et lille fritidsjob, hun solgte sodavand til arbejderne i det nærliggende stenbrud. Aage huskede at når de lavede trutti-futti, så fik hænder og arme en ny kulør pga. de farve stofferne der blev brugt til sodavanden. Han fortalte også at fabrikken havde en fire haners tappemaskine. Til at køre varene ud til kunderne havde man anskaffet en halv tons Ford lastbil.

Erhvervstidende.

Fabrikant C.E.S. Koefoed Sandvig har anmeldt, at han som eneste ansvarlige indehaver driver fabrikation i Sandvig Købstad under Firma Mineralvandsfabrikken Bornholm ved C.E.S.Koefoed den 24 februar 1925.

Efter at fabrikken lukkede ca. 1932 blev en del af flaskerne og andre løsele solgt til Rønne Bryggeri, en del patentflasker og etiketter blev solgt til Købmand Jørgen Andersen fra Måløv, der uden tilladelse drev Mineralvandsfabrikken Bornholm i kælderen på ejendommen matr. nr. cb af Gladsaxe, Buddinge Hovedgade 176.

Han blev den 29 juni 1939 af såvel bygningskommissionen og sundhedskommissionen bedt om inden 14 dage at fremsende fornøden ansøgning ledsaget af tegninger i 2 eksemplarer. Efter hvad jeg har erfaret, brugte han de Bornholmske etiketter, men havde dog klippet i etiketterne for at fjernet navnet Sandvig.

Han blev gift med (1) **Gunver Hulda Rasmussen**, 15 apr. 1915 i Garnisons kirke, København, født den 22 apr. 1891 i Vor Frue Sogn, København Vor Frue, Københavns amt (datter af Harald Rasmussen [Skoleinspektør] og Julie Rütner-Møller), døbt den 19 jun. 1891 i Vor Frue Kirke, København, død den 6 maj 1983.

*Børn:*

21737. i. Jørgen Koefoed født 4 jan. 1920.

Han blev gift med (2) **Julie Rübner-Møller**, født den 22 aug. 1891, død den 6 maj 1983.

15297. **Gerda Johanne Sonne Koefoed** (Se ægteskab med nummer 9751.)

15298. **Eli Birgitte Sonne Koefoed**, født den 14 aug. 1897 i Allinge Købstad, Nørre herred, Bornholms amt, døbt den 19 sep. 1897 i Allinge kirke, død den 3 nov. 1990 i Rønne købstad, Vester herred, Bornholms amt, begravet den 7 nov. 1990 på Allinge kirkegård.

Boede ved sin død på Strandvejen 36 i Allinge. Død på Centralsygehuset i Rønne. Ugift.

Beskæftigelse: Økonoma på Rigshospitalet.

15299. **Ester Cecilie Sonne Koefoed**, født den 5 apr. 1899 i Allinge Købstad, Nørre herred, Bornholms amt, døbt den 21 maj 1899 i Allinge kirke, død den 20 jan. 1971.

Hun blev gift med **Otto Rostrup**, 24 sep. 1920 i Allinge kirke, født den 24 aug. 1891 i Køng sogn, Hammer herred, Præstø amt (søn af Olaf Frederik Georg Rostrup [Gaardejer] og Fritze Bertella Elise Jensen), døbt den 15 okt. 1891 i Køng kirke, død den 18 nov. 1968.

Boede 1930 på Øresundshøj 14 i Skovshoved.

Uddannelse: Cand. polyt..

Beskæftigelse: Ingeniør.

*Børn:*

21738. i. Birte Rostrup født 1 jul. 1921.

21739. ii. Jytte Rostrup født 1 jul. 1921.

21740.iii. Søren Erik Rostrup født 9 okt. 1922.

21741.iv. Jens Kaspar Rostrup født 20 dec. 1930.

15300. **Arne Sonne Koefoed**, født den 11 jun. 1902 i Allinge Købstad, Nørre herred, Bornholms amt, døbt den 3 aug. 1902 i Allinge kirke, død den 9 mar. 1962 i Rønne købstad, Vester herred, Bornholms amt, begravet den 14 mar. 1962 på Rønne kirkegård.

Boede ved sin død på Snellemark 51 i Rønne. Ugift.

Beskæftigelse: Sparekasseassistent i Rønne.

15301. **Axel Sonne**, født den 16 jan. 1889 i Oksby sogn, Vester Horne herred, Ribe amt, døbt den 24 mar. 1889 i Oksby kirke, død den 1 aug. 1962 i Farsø sogn, Gislum herred, Aalborg amt, begravet den 4 aug. 1962 på Farsø kirkegaard.

Boede som dreng på Færøerne og Hesselø. Axel Sonne tog præliminæreksamen med 110 1/3 og tillige tillægsprøve i fransk. Embedseksamen 1913, assistent hos dyrlæge J.A. Larsen, Aars, og hos dyrlæge Ulf Møller, Hobro. Dyrlæge i Farsø fra 1.1.1916. Byggede sin dyrlægegård 1923. Formand for Aalborg amts dyrlægeforening. Ingen andre offentlige hverv. Boede ved sin død i Søndergade 41 i Farsø.

Beskæftigelse: Dyrlæge.



**Modstandsaktivitet:**

Modstandsaktivitet, Almen illegal aktivitet, Flugthjælp, Illegal presse, Logivært, Militærgruppe, Modtagegruppe, Organisation.

**Modtagegruppe:**

Var i 1942 med til at danne 1. modstandsgruppe i Farsø bl.a. sammen med Chr. Ulrik Hansen, Erik Nymann, Per Sonne og Bent Sonne. Han var den centrale person i Farsø-grupperne.

Modstandsmand tilbage i Kongeskoven i Trend, 21-06-2007 af Bent Sonne.

Det var det perfekte skjulested for illegalt arbejde. Ingen uvedkommende kunne forstyrre bag hegnet i "Kongeskoven", og her havde Farsø Gruppe 3 indrettet en stor hule, hvor de kunne pakke og fordele nedkastede våben og andet materiel.

Dyrlæge Axel Sonne i Farsø var en central skikkelse i modstandsarbejdet i Danmark og meget tidligt med i inderkredsen omkring Dansk Samling. I juli 1942 blev Axel Sonne kontaktet af Michael Rottbøll, der nogle måneder forinden var sprunget ud fra et engelsk fly som kaptajn i Special Force og havde etableret kontakten til Flemming Juncker. Rottbøll var udset til at være chef for de faldskærmsfolk, der allerede var landet, og Sonne fik til opgave at forme en gruppe, der skulle stå for den første organiserede modtagning af engelske agenter i Danmark.

Modtagningen skulle finde sted natten til den 1. august 1942 på Fladheden, ikke langt fra Jagtgården i Trend. Gruppen bestod af Rottbøl, Axel Sonne samt Christian Ulrik Hansen fra Farsø og Erik Nymann fra Skive.

Aktionen gik godt, men en af de tre forstuede dog en ankel, og måske derfor fik han ikke sin faldskærm gravet forsvarligt ned. Dagen efter blev den fundet på Den Indkastede Vej af mælkekusken, som stolt viste den frem på hele resten af sin rute.

Også tyskerne fik derved nys om, at der var foregået en nedkastning. Ydermere havde piloten fejldroppet en enkelt container med våben ved Ranum, hvor en glad dreng havde leget i mørket med sin flotte fødselsdagsgave: en lommelygte!

"Allerede næste dag var der fyldt med dansk politi i Farsø, og min far kom igen i søgelyset. Men atter var han heldig, for politimanden havde den rette indstilling og var ikke interesseret i at opklare noget som helst for tyskerne," husker Bent Sonne.

I efteråret 43 formede Axel Sonne efter opfordring fra Christian Ulrik Hansen Farsø gruppe 2, der trods flere forsøg aldrig fik kontakt med nedkastningsflyene. Gruppen blev opløst 29. februar 1944, da en stikker fra nabogruppen i Aars angav dem alle, og medlemmerne røg enten i tugthus, blev interneret eller gik under jorden.

Derfor fik Axel Sonne igen i oktober 1944 til opgave at forme en tredje gruppe i Farsø, som kunne modtage og fordele våben. Denne gruppe bestod, foruden dyrlægen selv og hans søn Bent, af nogle unge landmænd, byens politibetjent og ikke mindst skovfogeden på Jagtgården i Trend.

På Axel Sonnes opfordring var skovfoged Asmussen straks med på at etablere en nedkastningsplads inde på det kongelige jagtterræn, som af hensyn til vildtet var forsvarligt indhegnet.

"Vi gravede en stor, underjordisk hule til pakning af våben, sprængstof og hvad der ellers måtte være i containerne, så det var klar til videre forsendelse. Vi, der ikke havde et arbejde at passe, kunne virke der hele dagen, og vi holdt vore pauser oppe i skovfogedboligen. Der kunne jo ikke komme uanmeldte gæster, for man skulle have nøgle for at komme indenfor vildtheget, så det var ren luksus, husker Bent Sonne.

"Vi var 10-12 mand herude og stod placeret i en stor firkant med slukkede lommelygter med 100 meters afstand. Min opgave var at løbe fra post til post og give ordre til at tænde lys, når vi var sikre på, at det var en englænder, der var i luften over os. Da det skete, løb jeg som en besat i mørket, én efter én blev lommelygterne tændt, og kort efter landede containerne med våben på Fladheden. En enkelt af containerne brast i luften, og geværerne nærmest regnede ned over os, dog uden at ramme nogen," fortæller Bent Sonne.

Hele familien Sonne var stærkt involveret i modstandskampen, men alle holdt kortene tæt ind til kroppen, også indbyrdes. Den ældste bror, Jørn Sonne, havde på et tidligt tidspunkt efterretningsopgaver for de allierede, og han var kun sekunder fra at miste livet i den ildkamp, som resulterede i Vagn Bennikes død.

Per Sonne var med i Holger Danske Gruppe 4 og deltog i talrige aktioner mod tyskerne. Han blev taget af Gestapo 19. maj 1944 og senere likvideret af tyskerne på en mark ved Østed mellem Roskilde og Ringsted.

Bent Sonne, der var den yngste bror, var i starten med til tryk-ning og fordeling af løbesedler, illegale blade og bøger m.v. og kom senere med i Farsø-gruppen, hvorefter han deltog i mange forskellige aktioner i lokalområdet.

Med velvilje fra Hendes Majestæt Dronning Margrethe II genså Bent Sonne i 2007 området i Trend Storskov, hvor mange af begivenhederne fandt sted.

Han blev gift med **Ingeborg Ovesen**, 28 jan. 1917, født den 23 maj 1890 i Odder sogn, Hads herred, Aarhus amt (datter af Henrik Ovesen [Gårdejer] og Elfrida Gall), døbt den 23 jul. 1890 i Odder kirke, død den 30 aug. 1965 i Farsø sogn, Gislum herred, Aalborg amt, begravet den 3 sep. 1965 på Farsø kirkegaard.

Født på Vejlskovgaard i Odder.

*Børn:*

- 21742. i. Else Sonne født 10 dec. 1917.
- 21743. ii. Jørn Sonne født 13 feb. 1919.
- 21744. iii. Per Sonne født 10 apr. 1921.
- 21745. iv. Bent Sonne født 15 okt. 1923.

15302. **Ellen Sonne**, født den 11 aug. 1890 i Oksby sogn, Vester Horne herred, Ribe amt, døbt den 28 sep. 1890 i Oksby kirke.

Hun blev gift med **NN Lützhøft**.

15303. **Aase Sonne**, født den 5 apr. 1895.

Boede 1917 i Silkeborg.

15304. **Erik Sonne**.

Boede 1917 i Skagen.

Beskæftigelse: 1917 Trafikassistent.

15305. **Ingefrid Sonne**.

15306. **Knud Arboe Sonne** (Se ægteskab med nummer 8993.)

15307. **Edvard Maegaard Sonne**, født den 21 dec. 1902 i Aaker sogn, Sønder herred, Bornholms amt, døbt den 8 feb. 1903 i Aa kirke, død den 28 apr. 1997 i Hellerup sogn, Sokkelund herred, Københavns amt.

Født på gården 36 Slg. Risegård i Aaker. Boede 1929 på Vodroffsvej 49 på Frederiksberg. Han fik 1 barn.

Beskæftigelse: Elektrokonstruktør i Københavns Magistrat.

Han blev gift med **Alice Poulina Svensson**, 22 sep. 1933 i København, født den 29 jan. 1909 på Frederiksberg (datter af Gustav Adolph Andersson og Meta Poulina Svensson), død den 3 apr. 2001, begravet på Hellerup kirkegaard.

15308. **Olaf Maegaard Sonne**, født den 24 dec. 1907 i Aaker sogn, Sønder herred, Bornholms amt, døbt den 2 feb. 1908 i Aa kirke, død den 27 nov. 1956 i Vangede sogn, Sokkelund herred, Københavns amt, begravet den 1 dec. 1956 på Gladsaxe kirkegaard.

Født på gården 36 Slg. Risegård i Aaker. Boende 1942 i Sandgade 11 i Rønne. Død på Københavns Sygehus i Tåstrup. Boede ved sin død på Strandvej 18 C i Hellerup.

Beskæftigelse: 1942 Disponent.

Han blev gift med **Tove Berg Andersen Berglöv**, 24 jul. 1938 i Sct. Bendts kirke, Ringsted, født den 28 jul. 1913 i Haslev sogn, Ringsted herred, Sorø amt (datter af Anders Berg Andersen [Gymnastiklærer] og Laurence Hansine Larsen), døbt den 9 nov. 1913 i Haslev kirke.

Beskæftigelse: 1938 Modist.

*Børn:*

21746. i. Anne-Grete Sonne født 6 maj 1942.

15309. **Adolf Richard Maegaard Sonne**, født den 2 jul. 1916 i Aaker sogn, Sønder herred, Bornholms amt, døbt den 30 jul. 1916 i Aa kirke, død den 27 maj 1979 i Lyngby, Kongens Lyngby sogn, Sokkelund herred, Københavns amt.

Født på gården 36 Slg. Risegård i Aaker.

Beskæftigelse: Direktør for Monopoltilsynet.

15310. **Johannes Adolf Sonne** (Se ægteskab med nummer 8787.)

15311. **Gudrun Sonne Andersen**, født den 19 aug. 1903 i Ibsker sogn, Øster herred, Bornholms amt, døbt den 19 sep. 1903 i Sct. Ibs kirke, død den 28 feb. 1987 i Neksø købstad, Sønder herred, Bornholms amt, begravet den 4 mar. 1987 på Neksø kirkegård.

Født på gården 17 Slg. Bækkegård i Ibsker. Ejer af Holms Hotel i Nexø fra 1. maj 1936 til hun solgte det i 1966 og flyttede ud til restaurant Halleklippen nord for Neksø. Død på Nørremøllecentret i Neksø.

Beskæftigelse:  
1929 Sygeplejerske.  
Hotelejer.

Hun blev gift med **Christopfer Mathæus Laussen de Neergaard**, 18 okt. 1929 i Kirke Sonnerup kirke, født den 28 feb. 1895 i Reerslev sogn, Tune herred, Roskilde amt (søn af Thorvald de Neergaard [Proprietær] og Agnes Kathrine Karoline Hansen), døbt den 28 jun. 1895 i Reerslev kirke, død den 25 jan. 1974 i Neksø købstad, Sønder herred, Bornholms amt, begravet den 28 jan. 1974 på Neksø kirkegård.

Født på Reerslevgaard i Reerslev. Boede ved sin død i Torvegade 13 i Neksø.

Beskæftigelse:  
1935 Proprietær.  
Hotelejer.

*Børn:*

21747. i. Inge de Neergaard født 6 maj 1935.

15312. **Elmer Sonne Andersen**, født den 21 dec. 1904 i Ibsker sogn, Øster herred, Bornholms amt, døbt den 26 jan. 1904 i Sct. Ibs kirke.

Født på gården 17 Slg. Bækkegård i Ibsker.

15313. **Margrethe Sonne Andersen**, født den 8 jun. 1907 i Ibsker sogn, Øster herred, Bornholms amt, døbt den 27 jul. 1907 i Sct. Ibs kirke.

Født på gården 17 Slg. Bækkegård i Ibsker.

15314. **Fanny Dorteia Gregersen**, født den 8 dec. 1898 i Aaker sogn, Sønder herred, Bornholms amt, døbt den 15 jan. 1899 i Aa kirke, beskæftigelse 1921 Lærerinde, folketælling 1921 i Østrup, Glud sogn, Bjerre herred, Vejle amt.

Født på gården 10 Vdg. Tyskegård i Aaker. Boede 1916 på Toldbodvej 4 i København.

Hun blev gift med **Aage Jensen**.

Boede 1933 i Helsingør.

Beskæftigelse: 1933 Købmand.

15315. **Astrid Johanne Gregersen**, født den 15 jul. 1901 i Aaker sogn, Sønder herred, Bornholms amt, døbt den 25 aug. 1901 i Aa kirke.

Født på gården 10 Vdg. Tyskegård i Aaker.

Hun blev gift med **Niels Martin Christen Kok**, 29 sep. 1925 i Aa kirke, født den 25 maj 1896 i Østofte sogn, Fuglse herred, Maribo Amt (søn af Mathias Mortensen Kok [Gårdejer] og Kirsten Anna Nielsen), døbt den 28 jun. 1896 i Østofte kirke.

Beskæftigelse: Gårdejer.

*Børn:*

21748. i. Kirsten Kok født 31 okt. 1928.

21749. ii. Julie Kok født 6 nov. 1932.

21750. iii. Fanny Kok født 2 jul. 1936.

15316. **Hedvig Christine Gregersen**, født den 4 dec. 1902 i Aaker sogn, Sønder herred, Bornholms amt, døbt den 18 jan. 1903 i Aa kirke, død den 2 maj 1938 i Tersløse sogn, Merløse herred, Holbæk amt, begravet den 6 maj 1938 på Ringsebølle kirkegaard.

Født på gården 10 Vdg. Tyskegård i Aaker. Død på epilepsi hospitalet "Filadelfia" i Dianalund.

Hun blev gift med **Hans Christian Ploug**, 25 okt. 1929 i Fredens kirke, født den 5 dec. 1887 i Rødby sogn, Fuglse herred, Maribo amt (søn af Julius Nielsen Ploug [Avlsbruger] og Maren Christine Kisler), død den 22 okt. 1967 i Maribo købstad, Musse herred, Maribo amt, begravet den 26 okt. 1967 i Ringsebølle kirkegaard.

Boede 1930 på "Lundegaarde" i Ringsebølle. Død på Maribo sygehus.

Beskæftigelse: Proprietær.

*Børn:*

21751. i. Bent Greger Ploug født 4 maj 1930.

21752. ii. Helmer Julius Ploug født 12 feb. 1932.



15317. **Marie Antonie Sonne Gregersen**, født den 12 jan. 1904 i Aaker sogn, Sønder herred, Bornholms amt, døbt den 28 feb. 1904 i Aa kirke, død den 28 maj 1948 i Hellerup sogn, Sokkelund herred, Københavns amt, begravet den 3 jun. 1948 på Lillerød kirkegård.

Født på gården 10 Vdg. Tyskegård i Aaker. Død på Gentofte sygehus.

Hun blev gift med **Jens Johan Jensen**.  
De blev skilt.

Beskæftigelse: Vognmand.

15318. **Olga Elisabeth Gregersen**, født den 19 jan. 1908 i Aaker sogn, Sønder herred, Bornholms amt, døbt den 15 mar. 1908 i Aa kirke.

Født på gården 10 Vdg. Tyskegård i Aaker.

15319. **Thorvald Erland Due**, født den 11 jul. 1905 i Draaby sogn, Horns herred, Frederiksborg amt, døbt den 5 sep. 1905 i Draaby kirke.

Boede 1931 i Draaby. Ejede gården "Enhøjgaard" i Skibby, som han overtog efter sin svigerfar.

Beskæftigelse:  
1931 Forvalter.



Gaardejer.

Han blev gift med **Erna Nielsen**, 1 dec. 1931 i Skibby kirke, født den 1 nov. 1910 i Skibby sogn, Horns herred, Frederiksborg amt (datter af Niels Peter Nielsen [Gaardejer] og Karen Sophie Petersen), døbt den 25 dec. 1910 i Skibby kirke.

*Børn:*

- 21753. i. Jørgen Due født 9 sep. 1936.
- 21754. ii. Mogens Due født 5 jan. 1935.
- 21755. iii. Birthe Due.

15320. **Sanne Dortehea Due**, født den 16 nov. 1906 i Draaby sogn, Horns herred, Frederiksborg amt, døbt den 17 mar. 1907 i Draaby kirke, død den 30 sep. 1915 i Draaby sogn, Horns herred, Frederiksborg amt, begravet den 5 okt. 1915 på Draaby kirkegaard.

15321. **Kaj Ole Petersen Due**, født den 9 jun. 1908 i Draaby sogn, Horns herred, Frederiksborg amt, døbt den 26 jul. 1908 i Draaby kirke.

15322. **Oliver Due**, født den 23 dec. 1910 i Draaby sogn, Horns herred, Frederiksborg amt, hjemmedøbt den 6 jan. 1911, død den 17 jan. 1911 i Draaby sogn, Horns herred, Frederiksborg amt, begravet den 20 jan. 1911 på Draaby kirkegaard.

15323. **Peder Hansen Due**, født den 30 sep. 1905 i Hallelev, Sønderup sogn, Slagelse herred, Sorø amt, døbt den 19 nov. 1905 i Sønderup kirke.

15324. **Svend Due**, født den 18 feb. 1907 i Hallelev, Sønderup sogn, Slagelse herred, Sorø amt, døbt den 28 mar. 1907 i Sønderup kirke, død den 8 jan. 1981 i Borup sogn, Ramsø herred, Roskilde amt, begravet den 16 jan. 1981 på Roskilde nye Kirkegård.

Gik 1930 på Tune Landbrugsskole. Ejede gården "Råvangsgård" i Hallelev. Boede ved sin død på Borup plejehjem.

Beskæftigelse: Råvangsgård Hallelev.

Han blev gift med **Inga Kristine Nielsen**, 3 mar. 1943 i Sankt Mikkel kirke, Slagelse, født den 22 feb. 1921 i Ørslev sogn, Løve herred, Holbæk amt (datter af Henrik Nielsen [Gaardejer og Sognefoged] og Dagmar Marie Hansen).

*Børn:*

- 21756. i. Birte Due.
- 21757. ii. Bent Due født 1 sep. 1944.

15325. **Inga Due**, født den 15 jul. 1908 i Hallelev, Sønderup sogn, Slagelse herred, Sorø amt, døbt den 16 sep. 1908 i Sønderup kirke.

Hun blev gift med **Vesti Egon Sigurd Johansen**, 22 sep. 1933 i Sønderup kirke, født den 22 jul. 1909 i Store Taastrup sogn, Merløse herred, Holbæk amt (søn af Hans Carl Johansen [Smed] og Irma Sofie Larsen).  
De blev skilt den 21 apr. 1953.

Boede 1933 på Munkebrogaard i Egerup, Bringstrup sogn.

Beskæftigelse:  
1933 Gaardbestyrer.  
1935 Gaardejer.

*Børn:*

- 21758. i. Mogens Due Johansen født 22 dec. 1935.

15326. **Aksel Due**, født den 1 dec. 1914 i Hallelev, Sønderup sogn, Slagelse herred, Sorø amt, hjemmedøbt den 8 jan. 1915, død den 9 jan. 1915 i Hallelev, Sønderup sogn, Slagelse herred, Sorø amt, begravet den 13 jan. 1915 på Sønderup kirkegaard.

15327. **Gunhild Due**, født den 24 jul. 1912 i Hallelev, Sønderup sogn, Slagelse herred, Sorø amt, døbt den 22 sep. 1912 i Sønderup kirke, død den 9 apr. 1967 på Rigshospitalet, København, begravet den 14 apr. 1967 på Krummerup kirkegaard.

Boede ved sin død på "Akselung" i Haldagermagle, Krummerup sogn.

Hun blev gift med **Peter Aksel Nielsen**, 30 jul. 1937 i Sønderup kirke, født den 31 aug. 1912 i Ørslev sogn, Løve herred, Holbæk amt (søn af Henrik Nielsen [Gaardejer og Sognefoged] og Dagmar Marie Hansen), død den 19 jan. 1997 i Fredensborg, Frederiksborg amt.

Boede 1937 i Haldagermagle i Sorø amt.

Beskæftigelse: Gaardejer.

*Børn:*

- 21759. i. Kirsten Nielsen født 30 jan. 1939.
- 21760. ii. Solvejg Nielsen født 28 dec. 1942.
- 21761. iii. Bjarne Nielsen født 5 aug. 1946.

15328. **Esther Due**, født den 5 okt. 1916 i Hallelev, Sønderup sogn, Slagelse herred, Sorø amt, døbt den 19 nov. 1916 i Nordrup Kirke.

Hun blev gift med **Poul Buchwald**, 26 nov. 1940 i Sønderup kirke, født den 25 jan. 1915 i Sønderup sogn, Slagelse herred, Sorø amt (søn af Hans Buchwald [Gaardejer] og Karen Kristine Nielsen).

Boede 1940 i Broby, Sorø.

Beskæftigelse: Gaardejer.

*Børn:*

- 21762. i. Hans Buchwald født 26 dec. 1943.
- 21763. ii. Steen Buchwald født 18 feb. 1947.

15329. **Ingrid Marcher**, født den 23 nov. 1912 i Povlsker sogn, Sønder herred, Bornholms amt, døbt den 29 dec. 1912 i Sct. Povls kirke, død den 27 sep. 1993 i Allinge Købstad, Nørre herred, Bornholms amt, bisat den 30 sep. 1993 fra Allinge kirke, urne nedsat den på Allinge kirkegård.

Født på gården 7 Vdg. Store Kirkebogård i Poulsker.

Beskæftigelse: Sygeplejerske.

Hun blev gift med **Karl Georg Kofoed Hammer**, 16 jun. 1944 i Sct. Povls kirke, født den 17 nov. 1908 i Allinge Købstad, Nørre herred, Bornholms amt (søn af Emil Johannes Hammer [Stenhugger] og Jørgine Marie Kofoed), døbt den 27 dec. 1908 i Allinge kirke, død den 24 jul. 1987 i Rønne købstad, Vester herred, Bornholms amt, bisat den 29 jul. 1987 fra Allinge kirke, urne nedsat den på Allinge kirkegård.

Boede ved sin død på Fuglesangen 6 i Allinge. Død på Centralsygehuset i Rønne.

Beskæftigelse:  
1935 Stenhugger.  
1945 Kirkebetjent.  
Skotøjshandler.

Folketælling: 1921 i Allinge Købstad, Nørre herred, Bornholms amt (se note 21833).

*Børn:*

21764. i. Rosemarie Marcher Hammer født 29 jun. 1945.

21765. ii. Ole Marcher Hammer født 15 okt. 1947.

15330. **Dagmar Marcker**, født den 25 sep. 1915 i Povlsker sogn, Sønder herred, Bornholms amt, døbt den 21 nov. 1915 i Sct. Povls kirke, død den 16 jul. 2012, begravet på Neksø kirkegård.

Født på gården 7 Vdg. Store Kirkebogård i Poulsker.

15331. **Björg Due Marcker**, født den 7 jun. 1905 i Povlsker sogn, Sønder herred, Bornholms amt, døbt den 23 jul. 1905 i Sct. Povls kirke, død den 4 jan. 1965 i Roskilde domsogn, Sømme herred, Roskilde amt, bisat den 9 jan. 1965 fra Sundby krematorium, København.

Født på gården 26 Slg. Duegård i Poulsker. Boede 1925 hos familie på Vesterbrogade 45, st. i København. Boede ved sin død på Sct. Hans Hospital i Roskilde. Død på Roskilde Amts sygehus.

Hun blev gift med **Carl Edvard Antonius Olsen**.

Beskæftigelse: Skibstømrer.

15332. **Edith Due Marcker**, født den 21 mar. 1907 i Povlsker sogn, Sønder herred, Bornholms amt, døbt den 12 maj 1907 i Sct. Povls kirke, død den 16 jan. 1928 i Knudsker sogn, Vester herred, Bornholms amt, begravet den 19 jan. 1928 på Rønne kirkegård.

Født på gården 26 Slg. Duegård i Poulsker. Boede ved sin død i Nygade 16 i Rønne. Død på Tuberkulosesygehuset i Knudsker. Ugift.

15333. **Udøbt dreng**, født den 8 sep. 1910 i Povlsker sogn, Sønder herred, Bornholms amt, død den 8 sep. 1910 i Povlsker sogn, Sønder herred, Bornholms amt, begravet den 13 sep. 1910 på Poulsker kirkegård.

Barnet døde kort efter fødslen.

15334. **Ruth Marcker**, født den 24 jan. 1913 i Povlsker sogn, Sønder herred, Bornholms amt, hjemmedøbt den 27 jan. 1913, død den 30 jan. 1913 i Povlsker sogn, Sønder herred, Bornholms amt, begravet den 6 feb. 1913 på Poulsker kirkegård.

Født på gården 26 Slg. Duegård i Poulsker.

15335. **Agnete Due Marcker**, født den 8 mar. 1914 i Povlsker sogn, Sønder herred, Bornholms amt, hjemmedøbt den 1 apr. 1914, død den 27 apr. 1914 i Østervold sogn, Sokkelund herred, Københavns amt, begravet den 1 maj 1914 på Poulsker kirkegård.

Født på gården 26 Slg. Duegård i Poulsker.

15336. **Ebba Due Marcker**, født den 8 dec. 1918 i Neksø købstad, Sønder herred, Bornholms amt, døbt den 19 jan. 1919 i Sct. Bodils Kirke, Bodilsker.

Paa grund af Influenza epidemien paa Gadegaard havde Moderen taget midlertidig Ophold hos hendes Fader Esber Due i Munkegade, Neksø.

15337. **Hans Christensen Due**, født den 20 okt. 1914 i Hjembæk sogn, Tuse herred, Holbæk amt, hjemmedøbt den 20 okt. 1914, død den 7 feb. 1915 i Hjembæk sogn, Tuse herred, Holbæk amt, begravet den 11 feb. 1915 på Hjembæk kirkegaard.

15338. **Marie Christensen Due**, født den 27 aug. 1918 i Hjembæk sogn, Tuse herred, Holbæk amt, døbt den 22 sep. 1918 i Hjembæk kirke.

Hun blev gift med **Folmer Bay**, 28 okt. 1938 i Vallekilde kirke, født den 21 jan. 1910 i Fuglsbølle sogn, Langelands Sønder herred, Svendborg amt (søn af Hans Jakob Bay [Gaardejer] og Anna Hansen), beskæftigelse Gaardejer.

*Børn:*

21766. i. Jette Due Bay født 10 mar. 1940.

15339. **Gunnar Due Kofoed**, født den 4 apr. 1913 i Povlsker sogn, Sønder herred, Bornholms amt, døbt den 4 maj 1913 i Neksø kirke, død den 2 aug. 1998 i Rønne købstad, Vester herred, Bornholms amt, bisat den 5 aug. 1998 fra Rønne kirkegårds-kapel, begravet på Neksø kirkegård.

Født på gården 17 Slg. Gadegård i Povlsker. Overtog gården 21 Slg. Brogård i Povlsker i 1939. Overtog gården 25 Slg. Slettegård i Pedersker i 1950. Boede ved sin død i Lindestræde 4 i Neksø. Død på Centralsygehuset i Rønne.

Beskæftigelse: Gaardejer.

I Strandby - ligger ved stranden.

21 Slg. Brogaard – Strandbygaard. Vedr. Brogaard findes der ved gården ingen å eller bro, men øst for gården findes en overkørsel over et Myr. Pantsat til Regidse Grubbe.



I Kirkeby.

25 Slg. Slettegaard – På Lærjen – Lejreggaard. Gården ligger på et jævnt fladt terræn, derfor Slettegaard. På Lærjen og lejregård – betyder lerholdig jord.

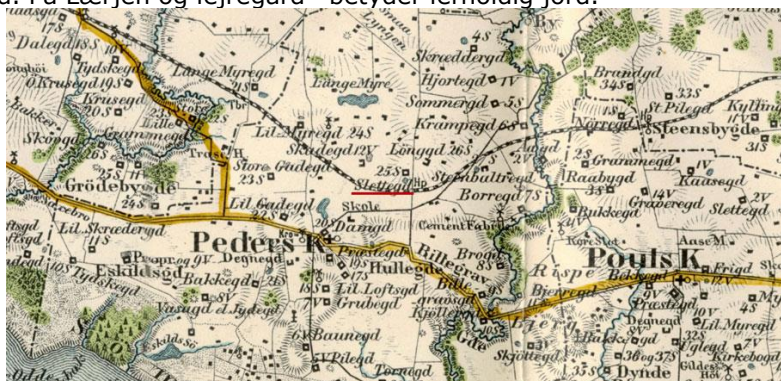

Han blev gift med **Emmy Hjorth Bertelsen**, 2 dec. 1939 i Svaneke kirke, født den 6 aug. 1916 i Svaneke købstad, Øster herred, Bornholms amt (datter af Otto Andreas Bertelsen [Savværksejer] og Petra Jensine Hjorth), døbt den 10 sep. 1916 i Svaneke kirke, død den 22 sep. 2007 i Neksø købstad, Sønder herred, Bornholms amt.

*Børn:*

- 21767. i. Jørn Due Kofod født 8 okt. 1941.
- 21768. ii. Kirsten Marie Kofod født 11 jan. 1943.
- 21769. iii. Birgitte Kofod født 11 jun. 1946.
- 21770. iv. Viggo Kofod født 11 mar. 1955.

15340. **Ruth Due Kofoed**, født den 2 jul. 1916 i Povlsker sogn, Sønder herred, Bornholms amt, hjemmedøbt den 2 jul. 1916, død den 31 aug. 1916 i Povlsker sogn, Sønder herred, Bornholms amt, begravet den 4 sep. 1916 på Poulsker kirkegård.

15341. **Henning Due Kofod**, født den 24 maj 1918 i Povlsker sogn, Sønder herred, Bornholms amt, døbt den 7 jul. 1918 i Sct. Povls kirke.

Født på gården 17 Slg. Gadegård i Poulsker som han overtog efter sin far.

Beskæftigelse: Gårdejer.

Ved Hundsemyre.

17 Slg. Gadegaard – gården ligger nær Bedegadevej. Bedegade skulle være navn på en græsbevokset plads til græsning for heste. Findes mange steder på øen, brugtes også af militæret. Også et sted til Skaggelfald, hvor hestene kunne hvile og græsse, som på bornholmsk hedder beda. Et sted man kunne samles i ufredstider, også fra andre sogn. Men kan måske også være navnet på en udmarksgade, hvor man bl.a. førte får og beder til Udmarken.



Han blev gift med **Gerda Pihl**, 15 maj 1946 i Sct. Povls kirke, født den 5 sep. 1918 i Povlsker sogn, Sønder herred, Bornholms amt (datter af Jens Peter Skovgaard Pihl [Gaardejer] og Dorthea Kathrine Brandt), døbt den 29 sep. 1918 i Sct. Bodils Kirke, Bodilsker.

Født på gården 14 Slg. Hullegård i Povlsker.

*Børn:*

21771. i. Elna Kofod født 3 jan. 1948.

21772. ii. Asger Kofod født 28 feb. 1950.

21773. iii. Lis Kofod født 8 mar. 1953.

15342. **Gunhild Marie Wibe Køller**, født den 18 nov. 1916 i Povlsker sogn, Sønder herred, Bornholms amt, døbt den 17 dec. 1916 i Sct. Povls kirke, død den 18 jan. 2002 i Neksø købstad, Sønder herred, Bornholms amt, begravet den 25 jan. 2002 på Neksø kirkegård.

Født på gården 1 Slg. Nørregård i Povlsker. Boede ved sin død i Bredgade 18 i Neksø.

Hun blev gift med **Gunnar Pedersen**, 18 nov. 1940 i Sct. Povls kirke, født den 29 apr. 1913 i Povlsker sogn, Sønder herred, Bornholms amt (søn af Kristian Peter Pedersen [Gårdejer] og Anine Marie Jensen), døbt den 25 maj 1913 i Sct. Povls kirke, død den 2 mar. 1947 i Povlsker sogn, Sønder herred, Bornholms amt, begravet den 7 mar. 1947 på Poulsker kirkegård.

Født på gården 4 Slg. Store Myregård i Povlsker. Overtog gården 11 Slg. Store Vibegård i Povlsker i 1941.

Beskæftigelse: Gårdejer.



15343. **Anker Wibe Køller**, født den 19 jan. 1918 i Povlsker sogn, Sønder herred, Bornholms amt, døbt den 3 mar. 1918 i Sct. Peders kirke, Bornholm, død den 31 jan. 1986 i Povlsker sogn, Sønder herred, Bornholms amt, begravet den 4 feb. 1986 på Poulsker kirkegård.

Født på gården 1 Slg. Nørregård i Povlsker.

Han blev gift med **Marie Kofoed Hansen**, 5 apr. 1956 i Neksø kirke, født den 9 okt. 1927 i Pedersker sogn, Sønder herred, Bornholms amt (datter af Thorvald Mathias Hansen [Gaardejer] og Karen Margrethe Kofoed), hjemmedøbt den 10 okt. 1927, døbt den 27 nov. 1927 i Sct. Peders kirke, Bornholm.

Født på gården 12 Vdg. Skadegård i Pedersker.

*Børn:*

21774. i. Åse Vibe Kjølner født 16 nov. 1959.

21775. ii. Peter Vibe Kjølner.

15344. **Gudrun Marie Jensen**, født den 2 apr. 1920 i Povlsker sogn, Sønder herred, Bornholms amt, døbt den 9 maj 1920 i Sct. Peders kirke, Bornholm, død den 18 dec. 2002, begravet på Aa kirkegård.

Født på gården 13 Slg. Pilegård i Poulsker.

Hun blev gift med **Markus Esper Kofoed**, 25 nov. 1947 i Sct. Povls kirke, født den 28 apr. 1908 i Aaker sogn, Sønder herred, Bornholms amt (søn af Lauritz Peter Kofoed [Gårdejer] og Hansine Cathrine Marker), døbt den 8 jun. 1908 i Aa kirke, død den 20 maj 1982 i Aakirkeby købstad, Sønder herred, Bornholms amt, begravet den 25 maj 1982 på Aa kirkegård.

Født på gården 5 Vdg. Smyggegård i Aaker som han overtog efter sin far. Boede ved sin død på Svinget 3 i Aakirkeby.

Beskæftigelse: Gaardejer.

I og ved Gaden.

En udyrket jordstrimmel som gårdene kan benytte til at drive kreaturer til udmarken.

5 Vdg. Smyggegaard eller Gadegaard, også kaldet Lille Munkegård. Tilhørte Myhreslægten på 6 Vdg. Fuglsangsgård Ibsker, arvedes af Mette Hansdatter Myhre som lod den gå videre til dattersøn Claus Gagge, som igen arves af hans datterdatter, der bosætter sig på Vællensgård i Nyker. Gadegaard fordi gården ligger ved en gade (udyrket jordstrimmel), som fører til højlyngen. Smyggegaard betyder antagelig smuk gaard. Munkegaard efter slægtsnavnet Munch, men der er ingen i Kures gårdregister, der begynder omkring 1650, der hedder Munch? Gården er flere steder ved en fejl benævnt Smyggegård.

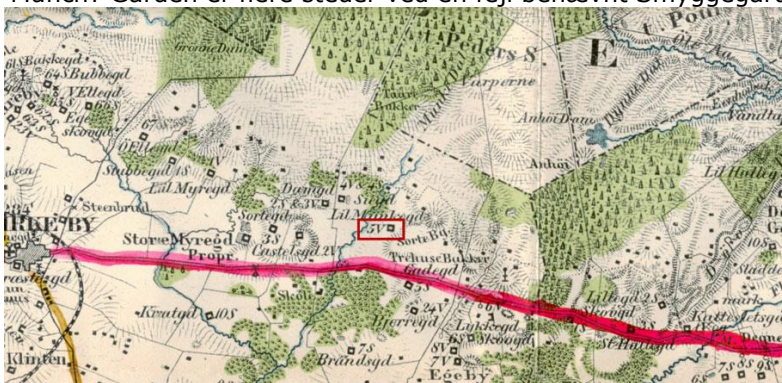

*Børn:*

21776. i. Orla Peter Kofoed født 23 maj 1949.

21777. ii. Inger Marie Kofoed født 1 apr. 1953.

15345. **Gerda Dorteja Jensen**, født den 22 jan. 1922 i Povlsker sogn, Sønder herred, Bornholms amt, døbt den 5 mar. 1922 i Sct. Povls kirke.

Født på gården 13 Slg. Pilegård i Povlsker.

Hun blev gift med **Henning Andreas Lassen**, 8 jul. 1949 i Sct. Povls kirke, født den 28 jul. 1923 i Aaker sogn, Sønder herred, Bornholms amt (søn af Viggo Lassen [Smedemester] og Edith Jensen), døbt den 26 aug. 1923 i Aa kirke.

Ejede gården 13 Slg. Pilegård i Povlsker.

Beskæftigelse: Gårdejer.

Nord for Tjørneby.

13 Slg. Pilegaard – det kan være efter trænavnet Pil, ganske vist overtages gården i 1805 af Rasmus Hansen Piil, som havde arvet den efter sin far Adser Hansen (Piil), som havde overtaget gården efter sin far, som kun hed Hansen til efternavn, da gården allerede er nævnt som Pilegaard i 1744, tyder det mere på, at det er disse ejere, der har taget efternavn efter gården. Oplysningerne er efter Kures gådregister.



*Børn:*

- 21778. i. Poul Erik Lassen født 10 aug. 1950.
- 21779. ii. Rigmor Sofie Lassen født 14 aug. 1951.
- 21780. iii. Jens-Viggo Lassen født 4 jul. 1955.
- 21781. iv. Hans-Henrik Lassen født 29 sep. 1956.

15346. **Ellen Kristine Jensen**, født den 30 mar. 1924 i Povlsker sogn, Sønder herred, Bornholms amt, hjemmedøbt den 20 apr. 1924, død den 4 maj 1924 i Neksø købstad, Sønder herred, Bornholms amt, begravet den 9 maj 1924 på Povlsker kirkegård.

Født på gården 13 Slg. Pilegård i Povlsker. Død på Neksø sygehus.

15347. **Else Margrete Kjøller**, født den 3 okt. 1930 i Aaker sogn, Sønder herred, Bornholms amt, døbt den 30 nov. 1930 i Aa kirke.

Født på gården Kannikegård (Proprietærgård) i Aaker.

Beskæftigelse: Korrespondent.

Hun blev gift med **Henning Kjær**, 6 mar. 1954, født den 18 aug. 1927 (søn af Poul Kjær [Prokurist] og Signe Lennea Risbjerg), død den 9 aug. 1970.

Beskæftigelse: Tandlæge i Nordborg, Als.

*Børn:*

- 21782. i. Søren Henning Kjær født 28 aug. 1954.

15348. **Poul Markus Kjøller** (Se ægteskab med nummer 8214.)



15349. **Gunver Marie Kjøller**, født den 14 jun. 1935 i Aaker sogn, Sønder herred, Bornholms amt, døbt den 28 jul. 1935 i Aa kirke.

Født på gården Kannikegård (Proprietærgård) i Aaker.

Beskæftigelse: Fysioterapeut.

Hun blev gift med **Merih Celàsun**, 3 apr. 1970, født den 13 jul. 1936 (søn af Ahmet Celàsun [Dommer] og Miiyessir Özsoy), død i aug. 2004.

Beskæftigelse: Dr. økonomisk planlægningsekspert, Ankara.

*Børn:*

21783. i. Oya Celàsun født 21 jun. 1971.

21784. ii. Esin Celàsun født 5 nov. 1973.

15350. **Klaus Kjøller**.

15351. **Hans Henrik Kjøller**, født den 26 maj 1929 i Rutsker sogn, Nørre herred, Bornholms amt, døbt den 7 jul. 1929 i Ruts kirke, død den 2 jun. 2004 på Rigshospitalet, København, begravet den 9 jun. 2004 på Aa kirkegård.

Født på gården 35 Slg. Aahalsegård i Rutsker. Ejede gården 16 Slg. Smedegård i Aaker.

Militærtjeneste: Løjtnant.

Beskæftigelse: Gårdejer.

I Hundshale.

Navnet kommer af, at rækken af 11 gårde i Hundsehale snoer sig, som en hundehale. Området, hvor gårdene ligger kaldes i Hundshale.

16 Slg. Smedegaard – Hundshalegaard – I Hundsehale. Smedegaard antagelig for en ejer har været smed, eller haft det som efternavn eller øgenavn. Første ejer i følge Kures gårdregister var f. eks Laurids Snedker, der overtog gården i 1598. Måske er det en fejllæsning, at der skulle stå smed?

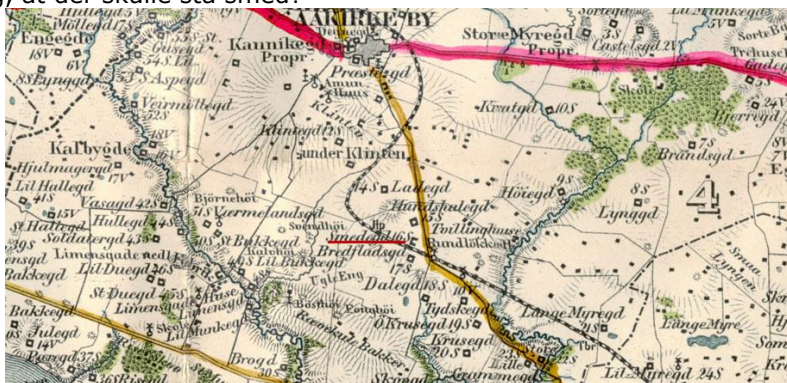

Han blev gift med **Esther Irene Jacobsen**, 5 apr. 1952 i Aa kirke, født den 19 sep. 1926 i Hellested sogn, Stevns herred, Præstø amt (datter af Niels Jacobsen [Husmand] og Dagny Nielsen).

*Børn:*

21785. i. Hans Thorkild Kjøller født 1 dec. 1952.

15352. **Yrsa Dorrit Kjøller**, født den 24 jun. 1932 i Rutsker sogn, Nørre herred, Bornholms amt, døbt den 24 jul. 1932 i Ruts kirke, død den 29 mar. 1933 i Rønne købstad, Vester herred, Bornholms amt, begravet den 1 apr. 1933 på Rutsker kirkegård.

Født på gården 35 Slg. Aahalsegård i Rutsker. Død på Centralsygehuset i Rønne.

15353. **Mogens Kjøller**, født den 11 aug. 1935 i Rutsker sogn, Nørre herred, Bornholms amt, døbt den 22 sep. 1935 i Hasle kirke, Bornholm.

Født på gården 35 Slg. Aahalsegård i Rutsker.

15354. **Lars Kjøller**, født den 7 maj 1940 i Rutsker sogn, Nørre herred, Bornholms amt, døbt den 14 jul. 1940 i Ruts kirke, død den 7 aug. 2001 i Væggerløse sogn, Falsters Sønder herred, Maribo amt, bisat den 11 aug. 2001 fra Væggerløse kirke.

Født på gården 35 Slg. Aahalsegård i Rutsker.

Han blev gift med **Jytte Dam Lund**, født den 17 mar. 1940 i Bodilsker sogn, Sønder herred, Bornholms amt (datter af Christian Peter Lund [Forvalter] og Ellen Anine Dam), hjemmedøbt den 25 mar. 1940, døbt den 2 jun. 1940 i Neksø kirke, død den 10 jun. 2011, begravet på Væggerløse kirkegaard.

15355. **Astrid Juliane Thorsen**, født den 18 maj 1900 i Rønne købstad, Vester herred, Bornholms amt, døbt den 6 jul. 1900 i Sct. Nicolai Kirke, Rønne.

Boede 1930 på Sortedamsdosseringen 25 i København.

15356. **Ellen Johanne Thorsen**, født den 15 feb. 1903 i Rønne købstad, Vester herred, Bornholms amt, døbt den 17 mar. 1903 i Sct. Nicolai Kirke, Rønne.

Beskæftigelse: 1925 Kontorassistent.

15357. **Elisabeth Gudrun Thorsen**, født den 20 jan. 1906 i Rønne købstad, Vester herred, Bornholms amt, døbt den 21 mar. 1906 i Sct. Nicolai Kirke, Rønne.

15358. **Kai Terpager Malling**, født den 9 apr. 1898 i Vor Frue Sogn, København Vor Frue, Københavns amt, hjemmedøbt den 4 jun. 1898, døbt den 16 okt. 1898 i Vor Frue Kirke, København, død den 3 sep. 1980 i Nærum sogn, Sokkelund herred, Københavns amt.

Boede 1927 på Strandvej 63 i Taarbæk. Boede ved sin død i Lions Park i Nærum.

Beskæftigelse: Civilingeniør.

Han blev gift med **Astrid Egenfeldt Olsen**, gældende navn Astrid Egenfeldt-Olsen, 12 feb. 1925 i Dansk-Luthers Trinity Kirke, New York, U.S.A., født den 18 mar. 1897 i Lundeborg, Oure sogn, Gudme herred, Svendborg amt (datter af Anders Christian Olsen [Godsforvalter] og Anna Christina Nielsen), døbt den 22 maj 1897 i Oure kirke, død den 29 jun. 1985 i Nærum sogn, Sokkelund herred, Københavns amt.

*Børn:*

21786. i. Mette Merete Malling født 18 jul. 1927.

21787. ii. Dorthe Elisabeth Malling født 28 apr. 1930.

15359. **Inger Margrethe Malling**, født den 5 dec. 1900 i Vor Frue Sogn, København Vor Frue, Københavns amt, døbt den 3 feb. 1901 i Vor Frue Kirke, København, død den 1 aug. 1987.

Ugift.

15360. **Gerda Kathrine Malling**, født den 5 dec. 1903 i Vor Frue Sogn, København Vor Frue, Københavns amt, døbt den 14 feb. 1904 i Vor Frue Kirke, København, død den 13 nov. 1905 i Vor Frue Sogn, København Vor Frue, Københavns amt, begravet den 16 nov. 1905 på Frederiksberg kirkegaard.

15361. **Carl Thorvald Malling**, født den 23 maj 1905 i Vor Frue Sogn, København Vor Frue, Københavns amt, døbt den 12 jun. 1905 i Vor Frue Kirke, København, død den 18 dec. 1993 i Maglegårds sogn, Sokkelund herred, Københavns amt.

Han fik 2 børn.

Han var hockeyspiller og deltog på det danske landshold ved OL 1928 i Amsterdam samt 1936 i Berlin. Han spillede for Københavns Hockeyklub og opnåede i alt 14 landskampe i perioden 1926-1936.

Ved OL i 1928 blev Danmark delt nummer fem blandt de ni hold efter sejre i indledende runde over Schweiz og Østrig samt nederlag til Indien og Belgien. Dette var ikke nok til at komme med i slutkampene. Han spillede alle fire kampe uden at score.

Ved OL i 1936 blev Danmark delt nummer syv blandt de elleve deltagende hold efter nederlag i indledende runde til Tyskland og uafgjort mod Afghanistan samt i nederlag i to placeringskampe mod henholdsvis Schweiz og Japan. Her spillede han kampene mod Tyskland og Japan, igen uden at score.

Han blev gift med **Ellen Iversen**, født den 26 okt. 1914 (datter af Johan Iversen og Agnes Norby Nielsen), død den 2 apr. 2001.

15362. **Jens Wilhelm Malling**, født den 2 aug. 1908 i Vor Frue Sogn, København Vor Frue, Københavns amt, døbt den 20 okt. 1908 i Vor Frue Kirke, København, død den 28 sep. 1964.

Han fik 1 barn.

Han blev gift med **Grethe Andersen** (datter af Johannes Wilhelm Andersen og Hedevig Amalie Olsen).

15363. **Vera Elisabeth Malling**, født den 4 jun. 1914 i Vor Frue Sogn, København Vor Frue, Københavns amt, døbt den 24 jun. 1914 i Vor Frue Kirke, København.

Hun blev gift med **Erling Frode Arntzen**, født den 14 mar. 1916 (søn af Frode Carelius Arne Arentzen og Ane Christine Boesen), beskæftigelse Ekspeditionschef i Socialministeriet.

*Børn:*

21788. i. Jytte Arentzen.

15364. **Ellen Rigmor Olivarius**, født den 11 okt. 1904.

15365. **Ebba Elisabeth Rasch**, født den 9 jul. 1895 i Aaker sogn, Sønder herred, Bornholms amt, døbt den 11 aug. 1895 i Aa kirke, død den 27 mar. 1977 i Rønne købstad, Vester herred, Bornholms amt, begravet den 31 mar. 1977 på Rønne kirkegård.

Født på gården 15 Vdg. Store Hallegård i Aaker. Boede ved sin død på Plejehjemmet "Lunden" i Rønne. Ugift.

15366. **Poul Herman Rasch**, født den 23 sep. 1899 i Aaker sogn, Sønder herred, Bornholms amt, døbt den 17 nov. 1899 i Aa kirke, død den 11 sep. 1959 på Rigshospitalet, København, begravet den 15 sep. 1959 på Rønne kirkegård.

Født på gården 15 Vdg. Store Hallegård i Aaker. Leder af Statsungdomslejren i Almindingen - tidligere Autocentralen i Rønne. Boede ved sin død på Kammerrådensvej 19 i Hørsholm. Død på Rigshospitalet i København.

Beskæftigelse:

1925 Bankassistent.

Automobilforhandler i Rønne.

1959 Forstander.

Han blev gift med **Ellen Vilhelmine Ecksteen**, 3 mar. 1925 i Sct. Nicolai Kirke, Rønne, født den 25 jun. 1901 i Rønne købstad, Vester herred, Bornholms amt (datter af Hans Christian Ecksteen [Konsul og Købmand i Rønne] og Hansine Christine Lund), døbt den 28 jul. 1901 i Sct. Nicolai Kirke, Rønne.

15367. **Orla Hanson Rasch**, født den 22 mar. 1910 i Aaker sogn, Sønder herred, Bornholms amt, døbt den 17 apr. 1910 i Aa kirke, død den 5 apr. 1969 i Godthåbs sogn, Frederiksberg, Københavns amt, bisat den 11 apr. 1969 fra Søndermark krematorium, København.

Født på gården 15 Vdg. Store Hallegård i Aaker. Boede 1930 på Vesterbrogade 33 i København og arbejdede på Steno Apotek. Boede 1961 og frem til sin død på Moltkesvej 32, 1 på Frederiksberg. Død på Frederiksberg Hospital.

Beskæftigelse: Apoteker.



Frihedens Apotek lå i festsalen der hørte til Frihedskroen. Apoteket lå her i perioden 1959-1974. Adresse: Gammel Køge Landevej 355 Apoteker: Orla Rasch.

Han blev gift med **Inger Margrethe Gregersen**, borgerlig viet den 24 mar. 1961 på Frederiksberg Rådhus, født den 16 apr. 1919 i Sct. Nicolaj sogn, Kolding, Brusk herred, Vejle amt.

Beskæftigelse: Apotekdefektrice.

15368. **Sven Conrad Koefoed**, født den 15 mar. 1896 i Rønne købstad, Vester herred, Bornholms amt, døbt den 14 maj 1896 i Sct. Nicolai Kirke, Rønne, død den 26 dec. 1931 i Rønne købstad, Vester herred, Bornholms amt, begravet den 31 dec. 1931 på Rønne kirkegård.

Overtog gården 43 Slg. Store Gadegård i Vestermarie i 1922 ved et fogedudlægsskøde fra retten i Rønne. Boede ved sin død i Søndergade 16 i Rønne.

Beskæftigelse: Gårdejer.

Han blev gift med **Ane Kathrine Sørensen**, 23 nov. 1930 i Helligaandskirken, København, født den 20 feb. 1904 i Falling sogn, Hads herred, Aarhus amt (datter af Jens Sørensen [Købmand] og Ane Kirstine Jensen), døbt den 24 apr. 1904 i Falling kirke.

15369. **Vagn Conrad Koefoed**, født den 15 mar. 1905 i Rønne købstad, Vester herred, Bornholms amt, døbt den 8 apr. 1905 i Sct. Nicolai Kirke, Rønne, død den 12 mar. 2005 i Østermarie sogn, Øster herred, Bornholms amt.

Ejede gården 35 Slg. Lyrsbygård i Østermarie. Han var medlem af Østermarie sogneråd, og sognerådsformand 1966-1970.

Beskæftigelse: Gårdejer.

I Lyrsby eller i Liersby.

I Lyrsby fordi man i gamle dage kaldte et hus uden skorsten, men med røghul, for et lirehus. Stednavnebogen foreslår, at der kan være ler i området, men på bornholmsk hedder Lyrehys et Lierahus.

35 Slg. Lyrbygaard – Sandemandsgaard - I Lyrby. Navnet Sandemandsgaard stammer fra, at her boede sandemand J. P. Sonne f. 1804 og dør 1870, hvorefter gården kom på auktion. Var blandt de 11 gårde, hvor fæsteindtægterne anvendtes til aflønning af landsdommere.



Han blev gift med **Gertrud Sofie Svendsen**, 25 okt. 1935 i Sct. Knuds kirke, Bornholm, født den 4 jun. 1910 i Knudsker sogn, Vester herred, Bornholms amt (datter af Hans Christian Svendsen [Gårdejer] og Anna Petrea Ellebye), døbt den 24 jul. 1910 i Sct. Knuds kirke, Bornholm, død den 12 jul. 1970 i Rønne købstad, Vester herred, Bornholms amt, bisat den 16 jul. 1970 fra Rønne kirkegårdskapel, begravet på Østermarie kirkegård.

Født på gården 12 Slg. Skovgård i Knudsker. Boede ved sin død på "Lyrbo" i Østermarie. Død på Centralsygehuset i Rønne.

#### Børn:

- 21789. i. Sven Konrad Koefoed født 10 apr. 1937.
- 21790. ii. Lene Koefoed født 25 nov. 1940.

15370. **Edith Elisabeth Koefoed**, født den 5 feb. 1912 i Rønne købstad, Vester herred, Bornholms amt, døbt den 15 mar. 1912 i Sct. Nicolai Kirke, Rønne.

Hun blev gift med **Børge Sørensen**, 22 aug. 1936 i Sct. Nicolai Kirke, Rønne, født den 21 feb. 1906 i Budolphi Domsogn, Hornum herred, Aalborg amt (søn af Hans Peder Sørensen [Adjunkt] og Edith Betty Larsen), døbt den 22 feb. 1907 i Budolphi kirke, Aalborg.

Boende 1936 i Charlottenlund, Ordrup sogn.

Beskæftigelse:  
Aktuar.  
Direktør.

Kraks Blå Bog 1957.

Student (Fredericia) 1924; cand. aet. 1931; ansat i Nordisk Livsforsikrings-Akts. 1924, fuldmægtig 1934; fuldmægtig i forsikringsrådet s. å., beregner 1936; aktuar i Pensionsforsikringsanstalten 1941, matematisk direktør smstds 1944, adm. direktør 1952.

Formand for bestyrelsen for Interessekontor-Centralen for Kbhvn.; medl. af forretningsudvalget for Rigsforeningen til Bekæmpelse af de rheumatiske Sygdomme. Ridder af dannebrog. Boede Østbanegade 21, København.

15371. **Ole Byder**, født den 23 maj 1935 i Rønne købstad, Vester herred, Bornholms amt, døbt den 28 jul. 1935 i Sct. Nicolai Kirke, Rønne, død den 2 aug. 2007 i Rønne købstad, Vester herred, Bornholms amt.

Boede 1957 på Strandvejen 25 i Rønne.

Beskæftigelse: Sejlmager.





Han blev gift med **Jutta Elinor Lund**, borgerlig viet den 18 okt. 1956 på Rønne Rådhus, født den 20 maj 1931 i Rønne købstad, Vester herred, Bornholms amt.

*Børn:*

21791. i. Lars Byder født 21 apr. 1957.

15372. **Tom Byder**, født den 23 apr. 1940 i Rønne købstad, Vester herred, Bornholms amt, døbt den 25 aug. 1940 i Sct. Nicolai Kirke, Rønne.

Boede 2020 i Neksø.

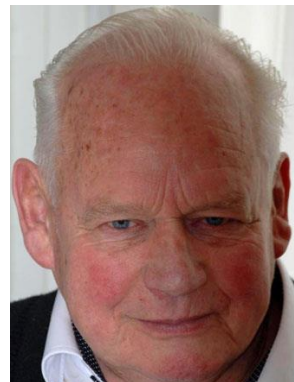

15373. **Christian Bergstrom**.

15374. **Berner Schou Kofod**, født den 15 jan. 1913 i Rønne købstad, Vester herred, Bornholms amt, døbt den 21 mar. 1913 i Sct. Nicolai Kirke, Rønne, død den 6 jan. 1982 i Næsbyhoved Broby sogn, Odense herred, Odense amt, begravet den 12 jan. 1982 på Næsby kirkegaard.

Boede 1942 på Bogensevej 16 i Næsbyhoved Broby. Boede 1955 på Bogensevej 54 i Næsby.

*Beskæftigelse:*

1940 Grønthandler.

1955 Frugthandler.

Han blev gift med **Anna Kirstine Andersen**, 8 sep. 1940 i Næsbyhoved Broby kirke, født den 5 feb. 1817 i Skydebjerg sogn, Båg herred, Odense amt, død den 12 okt. 2002 i Næsbyhoved Broby sogn, Odense herred, Odense amt, begravet den 23 okt. 2002 på Næsby kirkegaard.

*Børn:*

21792. i. Bjarne Schou Kofod født 1 jul. 1942.

21793. ii. Merry Schou Kofod født 21 jul. 1946.

21794. iii. Erik Schou Kofod født 22 sep. 1955.

15375. **Vera Margrethe Schou Kofod**, født den 12 apr. 1914 i Rønne købstad, Vester herred, Bornholms amt, døbt den 5 jul. 1914 i Sct. Nicolai Kirke, Rønne.

15376. **Ella Kristine Schou Kofod**, født den 3 feb. 1916 i Rønne købstad, Vester herred, Bornholms amt, døbt den 30 apr. 1916 i Sct. Nicolai Kirke, Rønne.

15377. **Else Regine Schou Kofod**, gældende navn Else Regine Schou Kofod Christensen, født den 24 dec. 1916 i Rønne købstad, Vester herred, Bornholms amt, døbt den 25 mar. 1917 i Sct. Nicolai Kirke, Rønne.

Blev hun adopteret af sin faster Regine og hendes mand Christen Christensen ?

15378. **Rigmor Elinor Schou Kofod**, født den 5 maj 1918 i Rønne købstad, Vester herred, Bornholms amt, døbt den 23 jun. 1918 i Sct. Nicolai Kirke, Rønne.

15379. **Svend Aage Schou Kofod**, født den 24 maj 1920 i Rønne købstad, Vester herred, Bornholms amt, døbt den 18 jul. 1920 i Sct. Nicolai Kirke, Rønne, død den 25 okt. 1945 i

Jægersborg sogn, Sokkelund herred, Københavns amt, begravet den 5 nov. 1945 på Bispebjerg Kirkegård, København.

Boede ved sin død i Rørholmegade 3 i København. Fundet død ved Ermelundssletten. Ugift.

Beskæftigelse: Tømrersvend.

15380. **Aase Schou Kofod**, født den 23 okt. 1922 i Rønne købstad, Vester herred, Bornholms amt, døbt den 26 dec. 1922 i Sct. Nicolai Kirke, Rønne.

15381. **Kirsten Schou Kofod**, født den 15 apr. 1925 i Rønne købstad, Vester herred, Bornholms amt, døbt den 5 jul. 1925 i Sct. Nicolai Kirke, Rønne.

15382. **Niels Julung Kofoed**, født den 24 dec. 1921 i Buddinge, Gladsaxe sogn, Sokkelund herred, Københavns amt, døbt den 12 mar. 1922 i Gladsaxe kirke.

Beskæftigelse: Skibsmaskinist.

15383. **Jørgen Kofoed**, født den 12 aug. 1924 i Søborggaard sogn, Sokkelund herred, Københavns amt, døbt den 26 okt. 1924 i Søborg kirke.

15384. **Knud Kofoed**, født den 12 jan. 1929 i Søborggaard sogn, Sokkelund herred, Københavns amt, døbt den 21 apr. 1929 i Søborg kirke.

15385. **Ove Karl Peter Rømer Nørregaard**, født den 6 feb. 1923 i Rø sogn, Nørre herred, Bornholms amt, døbt den 25 mar. 1923 i Rø kirke, død den 5 apr. 2002 i Aakirkeby købstad, Sønder herred, Bornholms amt, begravet den 10 apr. 2002 på Rø kirkegård.

Født på gården 6 Slg. Nørregård i Rø. Boede ved sin død på Løkkesvej 11 a i Aakirkeby.

Beskæftigelse: 1955 Forsikringsinspektør.

Partner med **Ethel Espersen**, født den 9 aug. 1925 i Rø sogn, Nørre herred, Bornholms amt (datter af Jens Peter Espersen [Gårdejer] og Johanne Christine Pedersen), døbt den 20 sep. 1925 i Rø kirke, død den 16 jan. 2002, begravet den 19 jan. 2002 på Rø kirkegård.

Født på gården 25 Slg. Mægård i Rø.

Beskæftigelse: Servitrice.

*Børn:*

21795. i. Bente Nørregaard født 9 maj 1953.

Han blev gift med **Ingrid Ingvarsson**, 27 dec. 1952 i Sankt Peder Kirke, Næstved, født den 31 jan. 1930.

*Børn:*

21796. ii. Erik Rømer Nørregaard født 4 okt. 1955.

15386. **Ely Nørregaard**, født den 8 sep. 1925 i Rø sogn, Nørre herred, Bornholms amt, døbt den 8 nov. 1925 i Rø kirke, død den 14 jun. 2014 i Hasle købstad, Nørre herred, Bornholms amt, bisat den 9 jul. 2014 fra Klemensker kirke.

Født på gården 6 Slg. Nørregård i Rø.

Hun blev gift med **Peter Munk**, 4 jun. 1947 i Rø kirke, født den 14 jan. 1921 i Klemensker sogn, Nørre herred, Bornholms amt (søn af Hans Peter Munk [Avlsbruger] og Ragner Mogensen), døbt den 24 mar. 1921 i Klemensker kirke, død den 10 maj 2009, begravet den 14 maj 2009 på Klemensker kirkegård.

Boende "Charlottenlund" i Klemensker.



Beskæftigelse: 1947 Avlsbruger.

*Børn:*

21797. i. Kai Nørregaard Munch født 28 maj 1949.

21798. ii. Lissi Nørregaard Munch født 16 jan. 1952.

15387. **Ejvind Rømer Nørregaard**, født den 3 aug. 1929 i Rø sogn, Nørre herred, Bornholms amt, døbt den 29 sep. 1929 i Rø kirke.

Født på gården 6 Slg. Nørregård i Rø som han overtog efter sin far. Solgte gården i 1971.

Beskæftigelse: Gårdejer.

I og ved Døndalen.

6 Slg. Nørregaard – Ligger nord for Rutsker kirke. I 1691 hjemfalden til Kongen.



Han blev gift med **Herdis Debora Hansen**, 14 jan. 1956 i Klemensker kirke, født den 27 jul. 1936 i Olsker sogn, Nørre herred, Bornholms amt (datter af Peter Andreas Hansen [Avlsbruger] og Inger Elvira Petersen), døbt den 23 aug. 1936 i Ols kirke.

*Børn:*

21799. i. Ole Rømer Nørregaard født 18 apr. 1956.

21800. ii. Jette Nørregaard født i 1962.

15388. **Birthe Georgitte Kofoed**, født den 2 aug. 1931 i Anna sogn, Sokkelund herred, Københavns amt, døbt den 4 okt. 1931 i Kapernaum kirke, død i 2002.

Hun fik 2 børn.

Hun blev gift med **NN Jørgensen**.

15389. **Benthe Lise Kofoed**, født den 15 aug. 1936 i Trinitatis sogn, København Vor Frue, Københavns amt, døbt den 18 okt. 1936 i Kapernaum kirke.

Formand for Fonden for bedre hørelse – København og Frederiksberg 1. jan. 2007 - 1. jan. 2020.

Hun blev gift med **NN Winckler**.

15390. **Thorkil Jeppe Vinten**, født den 5 dec. 1917 i Rønne købstad, Vester herred, Bornholms amt, døbt den 24 feb. 1918 i Sct. Nicolai Kirke, Rønne.

15391. **Hans Erling Vinten**, født den 11 nov. 1918 i Rønne købstad, Vester herred, Bornholms amt, døbt den 26 dec. 1918 i Sct. Nicolai Kirke, Rønne.

15392. **Karen Elisabeth Vinten**, født den 20 feb. 1920 i Rønne købstad, Vester herred, Bornholms amt, døbt den 18 apr. 1920 i Sct. Nicolai Kirke, Rønne, død i 1997.

Beskæftigelse: 1951 Massøse.

Hun blev gift med **Henning Buhl**, 17 feb. 1951 i Sct. Nicolai Kirke, Rønne, født den 20 maj 1925 i Haslev sogn, Ringsted herred, Sorø amt (søn af Svend Møller Buhl [Ingeniør] og Xenia Ingeborg Anna Gabrielsen).  
De blev skilt.

Beskæftigelse: 1951 Civilingeniør.

*Børn:*

21801. i. Niels Buhl født 4 dec. 1957.

21802. ii. Ida Elisabeth Buhl født i 1961.

15393. **Erik Mogens Schiøtt**, født den 23 feb. 1917 i Rønne købstad, Vester herred, Bornholms amt, døbt den 22 jul. 1917 i Frederiksberg kirke.

15394. **Henning Schiøtt**, født den 28 okt. 1918 i Odder sogn, Hads herred, Aarhus amt, døbt den 4 maj 1919 i Frederiksberg kirke.

15395. **Margrethe Elisabeth Schiøtt**, født den 21 maj 1921 i Langå sogn, Middelsom herred, Viborg amt, døbt den 24 jul. 1921 i Langå kirke.

15396. **Elisabeth Dich**, født den 30 mar. 1918 i Sct. Nicolai sogn, Sunds herred, Svendborg amt, døbt den 9 jun. 1918 i Sct. Nicolai Kirke, Svendborg.

Hun blev gift med **Poul Harboe Petersen**, gældende navn Poul Quedens Harboe, 26 aug. 1939 i Tårbæk Kirke, født den 8 apr. 1915 i Hjørring sogn, Vennebjerg herred, Hjørring amt (søn af Johan Frederik Petersen [Boghandler] og Eva Marie Louise Christensen).

Beskæftigelse: Fotograf, maler og grafiker.

Han er født og opvokset i Vendsyssel, kom som 16-årig i fotograflære hos teater- og portrætfotografen Hans J. Mydtskov i Helsingør. Efter en periode som fotohandler på Bornholm og retoucher i hovedstaden rykkede han ind som førstemand i Mydtskovs nye københavnerstudie og modtog varige indtryk af arbejdet med Det kgl. Teaters kunstnermiljøer. Skræmt af et mislykket forsøg på at etablere sig som selvstændig fotograf, blev kameraet i nogle år lagt på hylden, og den nu 36-årige han slog sig med familien ned på Fåborg-egnen og opdyrkede sin barndoms interesse for tegning og maleri. Mens han i disse medier som oftest dyrker idyllen, har han som fotograf tilbagevendende markeret sig med en række ejendommelige stilleben og formeksperimenter.

**Uddannelse**

I lære hos teaterfotograf H.J. Mydtskov, Helsingør 1931-35, førstemand i samme firma, dog i København, 1938-39; som maler og grafiker autodidakt.

**Rejser og udlandsophold**

Mellem- og Nordsverige 1971-72.

**Stipendier og udmærkelser**

1. pr. i Ilfords konk. for fagfotografer 1972.

**Udstillinger**

Fynsk Kunst, Midtfyns Gymn. 1975; Charl. Forår 1977; KE 1978; KP 1984, 1986; Kunstnernes Sommerudst. 1984; Kunstforen. Limfjorden 1985. Separatudstilling: Gal. Arreskov, Fåborg 1985-86 (s.m. H.P. Hansen og Finn Wiggers).

**Værker**

2 marinefotos (1945, Mus. for Fotokunst); 5 fotografiske stilleben (1988, smst.); fotografik af en hjemkomst, billedmappe i anledn. af Fåborgs 750 års jub., Karl Styrbæks Bogtryk. 1979; 3 akvareller (1991, Sparekassen Fåborg).

*Børn:*

21803. i. Henrik Quedens Harboe.

15397. **Agnethe Michella Dich**, født den 6 jan. 1921 i Svendborg Købstad, Sunds herred, Svendborg amt.

15398. **Henning Schmehl Tholander**, født den 16 jun. 1921 i Solbjerg sogn, Frederiksberg, Københavns amt, døbt den 14 aug. 1921 i Vanløse kirke, København.

Boede 1949 på Hyrdebjerg 11 i Sørup ved Svendborg.

Beskæftigelse: 1948 Civilingeniør.

Han blev gift med **Else Ingrid Pedersen**, 22 mar. 1948 i Bregninge kirke, Taasinge, født den 12 dec. 1918 i Troense, Bregninge sogn, Sunds herred, Svendborg amt.

Beskæftigelse: 1948 Kontorassistent.

*Børn:*

21804. i. Lars Tholander født 5 okt. 1949.

21805. ii. Helle Thorlander.

15399. **Marie-Louise Tholander**, født den 16 okt. 1930 i Roskilde domsogn, Sømme herred, Roskilde amt, døbt den 19 okt. 1930 i Skt. Laurentii kirke, Roskilde.

15400. **Karin Tholander**, født den 22 feb. 1919 i Frederiksberg sogn, Sokkelund herred, Københavns amt, døbt den 11 maj 1919 i Holmens kirke.

15401. **Anne-Lise Tholander**, født den 12 apr. 1921 i Nathanael sogn, Sokkelund herred, Københavns amt, døbt den 19 jun. 1921 i Holmens kirke, død den 20 jun. 1999 i Esbjerg Købstad sogn, Skast herred, Ribe amt.

Hun blev gift med **Knud Villemoes**, født den 27 nov. 1920 i Esbjerg Købstad sogn, Skast herred, Ribe amt (søn af Jens Villemoes [Minister for handel, industri og søfart] og Dagny Lund), døbt den 11 dec. 1920 i Vor Frelser kirke, Esbjerg, død den 20 mar. 1995.

Boede 1955 i Baldursgade 21 i Esbjerg. Frihedskæmper.

Beskæftigelse:  
Konsul.  
Journalist.



*Børn:*

21806. i. Peter Villemoes født i 1945.

21807. ii. Ida Villemoes.

21808. iii. Anders Villemoes.

15402. **Beaula Hoefle**, født i 1921 i Alberta, The Territories, Canada.

Folketælling: 1926 i Westwood Memorial Park, Los Angeles.

15403. **Kenneth Francis Hoefle**, født i 1922 i Alberta, The Territories, Canada.

Folketælling: 1926 i Westwood Memorial Park, Los Angeles.

15404. **Grant Joseph Hoefle**, født i 1923 i Alberta, The Territories, Canada, død den 16 dec. 2015 i Edmonton, Alberta, Canada.

Folketælling: 1926 i Woodford, West Admontion, Alberta, Canada.

Han blev gift med **Victoria Seib**, født i 1929, død den 19 mar. 2018 i Edmonton, Alberta, Canada.

*Børn:*

- 21809. i. Tom Hoefle.
- 21810. ii. Juanita Hoefle.

15405. **Robert Eugene Olsen**, født den 16 feb. 1934 i Goldendale, Klickitat County, Washington, U.S.A., død den 2 jun. 1996 i Goldendale, Klickitat County, Washington, U.S.A., begravet på IOOF Mountain View Cemetery, Goldendale, Klickitat County, Washington, U.S.A.

Folketælling: 1940 i Goldendale, Klickitat County, Washington, U.S.A.

15406. **Joel Brandt Olsen**, født den 17 sep. 1935 i Goldendale, Klickitat County, Washington, U.S.A., død den 31 aug. 2016 i Portland, Multnomah County, Oregon, U.S.A., begravet på Stevenson, Skamania County, Washington, U.S.A.

15407. **David Olsen**.

15408. **Lewis Olsen**, født i 1937 i Raymond, Pacific County, Washington, U.S.A.

15409. **Marynell Olsen**, født den 25 aug. 1938 i Raymond, Pacific County, Washington, U.S.A., død den 13 dec. 2017, begravet på Woodlawn Cemetery, Allentown, Lehigh County, Pennsylvania, U.S.A.

She graduated from Ft. Vancouver Washington High School with honors in 1956. She then attended Clark Junior College in Vancouver, Washington. Marynell was devoted to her family and the raising of her 5 children. She loved her pets and other animals. She was a devoted wife and mother and will truly be missed.

Hun blev gift med **Gary Otto Siegel**, født den 2 jun. 1938.

*Børn:*

- 21811. i. Michael Siegel.
- 21812. ii. Eric Siegel.
- 21813. iii. Gary P. Siegel.
- 21814. iv. Kathy Siegel.
- 21815. v. Teri Siegel.

15410. **Robert M. Olsen**, født den 23 jan. 1941 i Kennmore, King County, Washington, U.S.A., død i 2006 i Marysville, Snohomish County, Washington, U.S.A.

15411. **Morten Levy**, født den 26 jan. 1939 i København.

Boende 2013 på Sveasvej 3, 3.th. på Frederiksberg.

Beskæftigelse:  
Musikvidenskabsmand og komponist.  
Arkivar.



Han er uddannet fra Det Kgl. Danske Musikkonservatorium i 1962.

Var arkivar ved Dansk Folkemindesamling 1967-73 med dansk-nordisk folkemusik som område og forsvarede i 1990 en doktorafhandling om norsk spillemandsmusik ("World of the

Gorrlaus Slåtts"). Fra 1981 til 2003 levede han af at være EDB-konsulent. Fra 1974 komponeret værker inden for en række forskellige genrer og til forskellige besætninger:

- hørespils- og teatermusik
- Studie for strygekvartet (1974)
- Christianias Sejr (Blæserkvintet, 1976-2004)
- Panorering for symfoniorkester (1981)
- 10 sange til tekster af H.C.Andersen (2004-5)

Blæserkvintetten Christianias Sejr er senest blevet spillet i september 2004 på Christiania.

Han blev gift med (1) **Jette Lundbo**, 17 okt. 1961, født den 17 okt. 1940 i København (datter af Orla G. Lundbo [Skoleinspektør og forfatter] og Gerda Mørch [Overlærer]), død i 2012.

De blev skilt i 1971.

Uddannelse: Cand. mag.

Beskæftigelse: Universitetslektor.

Hun voksede op i et hjem, hvor begge forældre var lærere. Ikke mindst faderens store interesse for litteratur fik afgørende betydning for hende. Hun blev nysproglig student i 1959 fra Falkonergårdens Gymnasium og begyndte at læse dansk og fransk ved Københavns Universitet. I studietiden havde hun arbejde på Dansk Folkemindesamling, hvor hun bl.a. skulle udfærdige levnedsbeskrivelser for samlingens meddelere. Arbejdet blev bestemmende for hendes speciale Hans i vadestøvlerne, udgivet 1968, der analyserede en enkelt mundtlig fortællers behandling af et eventyr. Centralt i afhandlingen stod interessen for den sproglige og æstetiske dimension i fortællingen. I 1967 blev hun cand.mag. og året efter ansat som undervisningsassistent, fra 1980 lektor i nordisk litteratur, ved Institut for Nordisk Filologi.

Turbulensen på universitetet i forbindelse med studenteroprøret og kvindebevægelsen fra omkring 1970 ændrede afgørende ved hendes interesser. Hun blev aktiv på den kulturelle venstrefløj og var bl.a. 1974-78 med i redaktionen af tidsskriftet Hug! Inden da havde hun i 1972 offentliggjort en artikel i Vindrosen om to af Nordens største kvindelige forfattere, Victoria Benedictsson og Amalie Skram. Artiklen vakte genlyd og blev i årene derefter en vigtig inspiration for den gryende litterære kvindeforskning. Både i forhold til venstrefløjen og kvindebevægelsen var JLL kritisk over for den dominerende rolle, som politik kom til at spille på kulturens bekostning, fx parolen "Ingen kvindekamp uden klassekamp". Dette kritiske synspunkt udformede hun i bogen De knuste spejle, 1976, hvori hun analyserede kvindelitteratur som en kilde til viden om kvinders situation. Synspunktet blev videreudviklet i den indflydelsesrige bog om den svenske forfatter Victoria Benedictssons forfatterskab Dobbeltblikket, 1980. Heri fremlagde hun den tanke, at kvindelige forfattere måtte kunne se kvinderollen med et dobbeltblik: både som formet af mandssamfundet og som udkast til en utopisk, anden situation. Et gennemgående træk i hendes analytiske bestræbelser har været, at hun i højere grad har betonet det sproglige og det æstetiske end fx det tematiske. Det gælder ikke mindst hendes bog Lessing-perspektiver, 1982, om den engelske forfatter Doris Lessing, og hovedværket Modstandens figurer, 1987, om bl.a. forfatterne Virginia Woolf, P. Weiss, Christa Wolf og Kirsten Thorup. Disse synspunkter har hun udfoldet i mange tidsskriftsartikler, som redaktør af antologier og i dagbladet Information, hvor hun har været anmelder fra begyndelsen af 1970'erne.

#### *Børn:*

21816. i. Anders Kristoffer Levy født 11 aug. 1964.

21817. ii. Jon Robinson Levy født 13 dec. 1968.

Han blev gift med (2) **Lena Bust Nielsen**, født i 1952.

De blev skilt.

Beskæftigelse: Fløjtenist.





Uddannet af professor Poul Birkelund, professor Ø. Guldbransen og solofløjtenist Henrik Svitzer på Det kgl. Danske Musikkonservatorium. Videregående studier i London hos William Bennett. Solofløjtenist i Sjællands Symfoniorkester. Medlem af Københavns blæserkvintet.

*Børn:*

21818.iii. Marie Amanda Bust Nielsen født 30 jan. 1993.

15412. **Hasse Levy**, født den 28 apr. 1948 i København, død den 26 apr. 1989 i København.

Boede ved sin død i Brumleby i København.

Beskæftigelse: Musiker.

Han var den ene halvdel af gruppen Hasse & William (Skotte Olsen) osse kaldet Green Grass Vandrerdstilling der var med i slutningen af 60'erne på Steppeulvenes "Du Skal Ud Hvor Du Ikke Kan Bunde" og som opvarmning til Young Flowers og Traffic.

Akustisk duo bestående af Hasse Levy og William Skotte Olsen. Hasse & William spillede endvidere i en mere løs struktur under navnet Green Grass Group hvor bl.a. Peter Ingemann og Bjørn Uglebjerg medvirkede. Før samarbejdet med Steppeulvene havde de spillet som gademusikanter, men optræder først officielt som opvarmning for Traffic og Young Flowers i august 1968. Ligesom Furekåben blev Hasse & William genstand for Dansk Folkemindesamlings interesse og de to Lp'er på Spectator blev til i et sam-arbejde med folkeminde-samlingen. Gruppen opløstes i starten af 70'erne. William fortsatte med at slå sit navn fast som kunstmaler og Hasse slog sig ned i Brumleby hvor han dog fortsatte med at spille.

Partner med **Mariann Lisbeth Jørgensen**.

*Børn:*

21819. i. Sofie Katrine Levy født 21 maj 1969.

Partner med **Helle Vibeke Steffensen**.

*Børn:*

21820. ii. Marie Steffensen født i 1974.

15413. **Christine Rebekka Levy**, født den 5 mar. 1955.

*Børn:*

21821. i. Mia Melina Dukakis-Levy.



15414. **Claus Lundsgaard Levy**, født den 22 aug. 1939 på Frederiksberg.

Beskæftigelse: Socialarbejder.

Han har arbejdet som narkobehandler i over 20 år i blandt andet Dag- og Døgncentret, Frederiksborg Amts Ungdomscenter og Klub 47 på Amager. Desuden har han arbejdet en årrække som frivillig på lokal-tv på Nørrebro.

Boende 2013 på Bodenhoffs Plads 22, 4. tv. i København.



#### De slemme drenges fagforening

KRIM har ofte formået at sætte sindene i kog. De fyrre år rummer en turbulent historie, og målet har fra starten været at gøre opmærksom på, at de svage rammes hårdere af loven end de stærke.

Organisationen får sin spæde start, da den unge kultursociologistuderende Claus Levy og hans kæreste sidst i 1960'erne deltager i et politisk møde. Til stede er også forsvarsadvokat Carl Madsen, der blandt andet har været anklager i retsopgøret efter besættelsen og har en fortid i den kommunistiske del af modstandsbevægelsen. På mødet spørger Madsen, om nogen vil være væрге for en morddømt, der sidder i forvaring på Herstedvester.

Claus Levys kæreste siger ja, og parret møder manden. Han er blevet tilbudt at komme tidligere ud, hvis han lader sig kastrere. Det var dengang, det betød, at man rent fysisk skar i folk.

- Vi var lidt rystede - vi kom fra et pænt, venstreorienteret borgerligt miljø - og blev forskrækkede over at få indsigt i, hvordan det fungerede på sådan en anstalt. Vi havde ikke drømt om, at man kastrerede folk. Og dengang var der ikke så meget fokus på, hvordan det var at sidde i spjældet, husker Claus Levy.

Og de to unge er ikke de eneste, der er kritiske over for fængselssystemet. Sammen med flere andre stifter de den 9. maj 1967 Foreningen for en human kriminalpolitik med Claus Levy som formand.

Kriminaljournalisten Erik Nørgaard er også med, ligesom Informations Nils Ufer spiller en rolle og finder på det mere mundrette navn KRIM.

Målet er at sætte fokus på kriminalitet, fængsler og fanger og dermed påvirke kriminalpolitikken i en mere idealistisk retning.

- I sidste ende syntes vi måske, at man helt skulle holde op med at have fængsler, og det er selvfølgelig meget utopisk. Og vi var måske også for positive over for de kriminelle. Som tiden går, kan man jo godt se, at det kan være meget fornuftigt at bure nogle inde, hvis de opfører sig alt for åndssvagt, siger Claus Levy.

#### Humanismen rakte til nazister

Fra starten er folk med insiderviden om fængslerne med i KRIM. Forsvarsadvokat Carl Madsen er med som baggrundsfigur, og med Madsen følger den morddømte Palle Hardrup, der har boet hos advokaten, samt en mand ved navn Schouw-Nielsen.

De to var hovedpersoner i en af de mest omtalte kriminalsager i 1950'erne - de såkaldte hypnosemord, hvor teorien er, at Schouw-Nielsen hypnotiserede Hardrup til at begå et røveri, der endte med, at to personer blev dræbt. Begge har en fortid som nazister, men Hardrup kommer med i den første bestyrelse.

- De havde begge to haft en dårlig barndom, og vores humanisme strakte sig altså også til at række ud til de folk, der var lidt fortabte i livet. At de havde været nazister, tog vi med, forklarer Claus Levy.

Carl Madsen bryder dog hurtigt med KRIM. Bestyrelsen har betroet Palle Hardrup at stå for udgivelsen af et tidsskrift, og resultatet er ikke populært.

- Det viser sig, at det er det rene volapyk. Det handler mest om ham og Carl Madsen. Heldigvis bliver det stoppet og kommer ikke ud. Det ville have skandaliseret og ødelagt foreningen. Men eftersom Palle Hardrup havde boet hos Carl Madsen, så blev Carl Madsen fornærmet. Han sendte os et morsomt polemisk brev om, at vi var nogle blødsødne socialrådgivere - og meldte sig ud, husker Claus Levy.



#### Blødende hjerter

Efter et par år forlader også Claus Levy KRIM. Det er for overvældende at have alle møderne i dagligstuen og blive konfronteret med de kriminelles stærke følelser. Samtidig er bestyrelsen også godt klar over, at den ikke er særlig professionel, og den manglende viden om jura og forretningsgange tærer på kræfterne.

"De blødende hjerter forening", kalder Claus Levy det i dag.

Alligevel har foreningen en vis succes. KRIM får en søsterforening i Århus, og der dannes lignende organisationer i Norge og Sverige: KROM og KRUM. Også i fængselssystemet er der lydhørhed.

- Der var selvfølgelig nogle fængselsinspektører, der var lidt forskrækkede over, at vi skulle samle de kriminelle. Til gengæld var den senere ombudsmand Lars Nordkov Nielsen positiv - uden at han dog kunne sige det ligeud. Han var leder af Kriminalforsorgen på det tidspunkt, og dér var en strømning om at lave reformer og gøre det hele mere human, siger Claus Levy.

#### Nisse-tjenesten

Men Claus Levy og Carl Madsen er ikke de eneste, der forlader KRIM. Allerede fra starten er der et skisma mellem dem, der gerne vil arbejde meget praktisk med rådgivning til fangerne og dem, der hellere vil arbejde på at påvirke opinionen gennem debatindlæg og høringer.

Det skisma skærpes op gennem 1970'erne, hvor det nedladende øgenavn "Nisse-tjenesten" bliver hæftet på medlemmer i København, der prioriterer hjælp til indsatte og pårørende højest. Den slags vil nemlig bare forsinke en revolutionær udvikling af samfundet og modvirker derfor nærmest organisationens formål, lyder logikken.

I 1978 forlader en del af de medlemmer, der har teoretisk interesse i KRIM, foreningen og søger ind i den dengang nystartede Retspolitisk Forening.

Dermed dør akademikersiden af KRIM ud, og fangerne tager over.

#### Tæskehold på besøg

Da den unge Claus Bonnez i 1984 for første gang træder ind ad døren i KRIM's lokaler i Århus, har fangerne domineret KRIM i seks til syv år. Bonnez har selv en fortid som kriminel og har afsonet to år i Kragshoved, men alligevel er han ikke enig i den måde, tingene kører på.

KRIM er blevet en fangeforening med stort F, og det er for meget, mener han.

Bonnez bliver valgt ind i bestyrelsen, men der er ikke meget medvind for hans synspunkter, og på en stormfuld generalforsamling i 1987 mister han sin post.

Fangedominansen fortsætter de næste 10 år med farverige personligheder som Leon Owild på formandsposten. Han er storsmugler og gør det i hash og cigaretter. Og det er helt i orden på det tidspunkt, fortæller Claus Bonnez.

- Der var nogle af fangeformændene, der sagde, at det var fint nok, at de kom i fængsel, for de skulle jo ind og efteruddannes.

Leon Owild er ikke den eneste, der skaffer sig alternative indtægter. Politiet laver i de år razziaer i KRIM's lokaler. Der er episoder ved officielle arrangementer, hvor KRIM's medarbejdere tager af øl- eller pengekassen, og på et bestyrelsesmøde bliver det vedtaget at købe dele til en trykmaskine, selv om de er stjålne. Der dukker endda tæskehold op fra rivaliserende kriminelle grupper.

- Det var så ødelæggende. Når jeg fulgte med i medierne, følte jeg, at KRIM simpelthen var til grin, siger Claus Bonnez.

Den vurdering deler Anette Storgaard fra Juridisk Institut på Århus Universitet. Hun forsker i

kriminologi og strafferet og har selv siddet i KRIM's ledelse.

- Der var for meget fagforening eller interesseorganisation i det. Foreningen var derude, hvor det var vanskeligt at gøre sig gældende i det pæne selskab, siger hun.

Visioner søges

I 1993 bliver Leon Owild anholdt for at indsmugle hash for mindst 60 millioner kroner, og han må forlade formandsposten. KRIM er på det tidspunkt efter eget udsagn i krig med politiet og mener, at anholdelsen er politisk.

Samtidig er Claus Bonnez igen aktiv i KRIM - omend en del er skeptiske over for ham.

- Jeg var jo eks-indsat og nogle syntes, at jeg var illoyal, fordi jeg var begyndt at studere jura og mente, at KRIM's eneste chance var at få nogle fagfolk ind, fortæller han.

Det lykkes ham at blive formand i 1995, og han står i spidsen for en ny stil, der gør op med ryet som de langfingredes fagforening. KRIM i Århus og København lægges sammen og satser på at indføre landsdækkende, gratis retshjælp, advokater indtager bestyrelsen, og de frivillige jurastuderende indtager lokalerne.

Og satsningen på retshjælpen kunne godt betale sig, mener Anette Storgaard.

- KRIM har fået en masse anerkendelse i det juridiske system for det, men det er måske sket på bekostning af de kriminalpolitiske visioner. På det punkt mangler de nok en tand i munden i forhold til det norske KROM, som er mere visionær. I Norge er de er dygtige til at lade indsatte og tidligere indsatte mødes og diskutere og samtidig have forskere med i det forum, sådan at diskussionen også bliver hængt op på et grundlag, der rækker videre end den enkelte. Det er ikke en kritik af, at KRIM har satset på retshjælpen. Det var den rigtige udvikling på det tidspunkt, men for mig at se kunne en mere aktiv og konstruktiv deltagelse i samfundsdebatten være en fornuftig udviklingsretning på nuværende tidspunkt, siger Anette Storgaard.

Hun er dog samtidig i tvivl om det kan gøres med den nuværende ledelse.

- KRIM er domineret af advokater. Det at være advokat er et selvstændigt erhverv, og det kalder jo ikke på, at man er politisk aktiv. Som advokat er man meget fokuseret på lovens bogstav, og man er rådgiver inden for lovens bogstav, så længe man fungerer som advokat, siger Anette Storgaard.

Stadig brug for indspark

Alligevel er Anette Storgaard ikke i tvivl om, at den snart 40-årige forening stadig har en berettigelse.

- Der er stadig brug for KRIM's retshjælp og plads til kriminalpolitiske indspark fra KRIM, selv om der også eksisterer foreninger som Retspolitisk Forening og Socialpolitisk Forening. KRIM vil altid have en nemmere adgang til førstehåndserfaringer og vil i kraft af retshjælpen også have fingeren på pulsen med hensyn til praksis - og det kunne omsættes til generelle bidrag til debatten, siger Anette Storgaard.

Claus Bonnez ser også gerne, at KRIM i de kommende år udvikler sig til en organisation, der leverer solide analyser, får mere politisk indflydelse og bliver hørt, når lovforslag finpudses.

- Et medlem af Folketingets retsudvalg sagde på et tidspunkt til os: "Når vi behandler tingene, sidder fængselsforbundet nærmest på skødet af mig. Men hvor er I henne?", fortæller han.

Alligevel skal KRIM ikke blive for rund i kanterne.

- Hvis nogen for fem år siden havde sagt til mig, at vi var de kriminelles fagforening, så ville jeg være blevet fornærmet. Men nu har jeg det egentlig fint med det. Det er efterhånden gået op for mig, at vi ikke skal blive for pæne, siger han.

Han levede sammen med (1) **Karen Agnete Andersen**, gældende navn Lotte Karen Agnete Andersen, født den 16 feb. 1929 i Ørsted sogn, Ramsø herred, Roskilde amt (datter af Hans Emil Andersen [Lærer] og Gerda Andersen), døbt den 1 apr. 1929 i Ørsted kirke.

Beskæftigelse:  
Socialrådgiver.  
Forfatter.

*Børn:*

- 21822. i. Sara Levy født 5 maj 1968.
- 21823. ii. Dora Levy født 26 aug. 1971.

Han blev gift med (2) **Lene NN**.

Beskæftigelse: Arkitekt.

*Børn:*

- 21824.iii. Nikolaj Levy født i 1991.

15415. **Søren Levy**, født den 11 aug. 1942 på Frederiksberg.

Beskæftigelse:  
Kontorassistent.  
IT-planlægger.

Han blev gift med **Kirsten Rousing**, født den 11 mar. 1940 i Kapernaums sogn, Sokkelund herred, Københavns amt (datter af Jens Peter Rousing [Maskinkonstruktør] og Bodil Lassen Vandborg), døbt den 14 apr. 1940 i Kapernaum kirke.

*Børn:*

- 21825. i. Jacob Levy født 28 dec. 1964.
- 21826. ii. Katinka Levy født 22 jan. 1970.

15416. **Marie Levy**, født den 11 dec. 1955 i København.

Beskæftigelse: 1992 Kordegn ved Sct. Stefans kirke københavn.

Hun levede sammen med **Lars NN**.

*Børn:*

- 21827. i. Dot Levy født 22 mar. 1976.



15417. **Jacob Goliath Leunbach**, født den 28 mar. 1946 i København, død i 2011.

Beskæftigelse: Gymnasielærer.

15418. **Pia Leunbach**, født den 17 sep. 1949 i København.

Boede 2020 i Høng.



Hun blev gift med **Keld Erik Madsen**.

*Børn:*

- 21828. i. Eja Leunbach Madsen.
- 21829. ii. Frej Madsen.
- 21830. iii. Liv Leunbach Madsen.

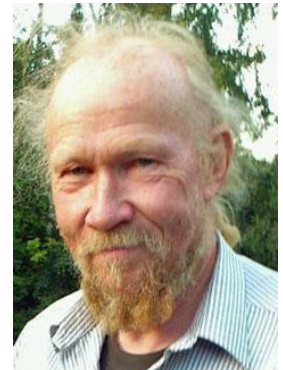

15419. **Tor Nørretranders**, født den 20 jun. 1955 i København.

Boede 2020 på Samsø. Har 2 børn.

Beskæftigelse:  
Journalist.  
Forfatter.



Han er forfatter af populærvidenskabelige bøger. Han blev en kendt ansigt i Danmark som redaktør af Danmarks Radios videnskabsprogram Hvælv fra 1986 til 1989, der blandt andet introducerede fraktaler for den almindelige dansker. Nørretranders store gennembrud som forfatter kom med bogen Mærk Verden fra 1991.

Fra 1995 til 1996 var Nørretranders direktør for Mindship Fonden. Mindship var en del af Kulturbymuseet 96 og et forsøg på at koble videnskab og kunst i en tredje kultur. Organisationen holdt til i lokaler på Holmen hvorfra der blev holdt såkaldte Third Culture Copenhagen (TCC) seminarer. Projektet var støttet med næsten 10 millioner offentlige kroner, men blev den 12. november 1996 begæret konkurs. Nørretranders havde hyret Henrik Boserup som kok i den tilknyttede restaurant Canteena. I 2003 dømte Østre Landsret Nørretranders til at betale 1,5 millioner i erstatning til kreditorerne som følge af erstatningsansvaret for tabet ved etableringen af restauranten.

I 2003 blev han adjungeret professor på Handelshøjskolen i København på Institut for Ledelse, Politik og Filosofi.

Akademisk baggrund:  
Cand.techn.soc. fra RUC  
DTU 1982-1983

Journalistisk baggrund:  
Information 1975-1982  
Weekendavisen 1983-1985  
Børsens Nyhedsmagasin 1985-1986  
Danmarks Radio TV-K 1986-1988  
Chaos 1988-1990 (virksomhed der producerede videnskabelig journalistik og fjernsyn)  
Modtager 'Dansk Forfatterforenings Faglitterære Pris 1985' og 'Publicistprisen 1988'

**Bibliografi:**

Om kapitalistisk naturvidenskab (1976), Modtryk  
Det udelelige (1985), Gyldendal  
Mærk verden (1991), Gyldendal  
Verden vokser (1994), Aschehoug  
Person på en planet (1995), Aschehoug  
Stedet som ikke er (1997), Aschehoug.  
Frem i tiden, situationen set fra kosmos. (1999) Tiderne Skifter  
Det generøse menneske, en naturhistorie om at umage giver mage. (2002) People's Press  
At tro på at tro, menneskesyn med mere (2003), Anis  
Menneskeføde, vejviser ud af en overvægtig verden (2005), Tiderne Skifter  
Einstein, Einstein (2005), Politikens Forlag  
Civilisation 2.0, 2007, Thaning & Appel, ISBN 978-87-413-6534-3  
Børnespørgehjørne, 2007, Thaning & Appel  
Glæd dig, 2007, TV2 Forlag  
Grønt lys, 2008, Verve Books  
Børnespørgehjørne 2, 2008, Thaning & Appel  
vild verden, 2010, Tiderne Skifter  
fælledskab, 2011, Samsø Energiakademi  
Afskaf afald, 2012, RenoSam.

Han blev gift med (1) **NN**.

*Børn:*

21831. i. Fritjof K. Nørretranders.

Han blev gift med (2) **Rikke Ulk**, 11 apr. 2007.

Beskæftigelse: Antropolog.

*Børn:*

21832. ii. Esmeralda Nørretranders.



15420. **Eva Marietta Dantzer**, født den 13 feb. 1945 i Stockholm, Sverige, død i 1990.

Beskæftigelse: Afspændingspædagog.

15421. **Susie Kim Haxthausen**, født den 17 nov. 1945 i Hellig Kors sogn, Sokkelund herred, Københavns amt, hjemmedøbt 23 dec. 1946.

Født på Sct. Josep hospital på Frederiksberg. Boede på Nørrevangsvej 87 i Rørvig.

Beskæftigelse: Forfatter.



**Selvbiografi.**

Jeg er den ældste og eneste datter af Cand.Psych. Elisabeth Levy og forfatter Tørk Haxthausen, og store(halv)søster til min fars fem andre døtre, og min mors søn. Jeg blev

undfanget i Sverige, hvortil mine forældre var flygtet i 1943. De var blevet gift med "kongebrev" i sidste øjeblik, min far var kun nitten år, men havde gjort sig efterspurgt af besættelses- magten. Min bedstefar var jøde, og min mor måtte flygte for at undgå nazisternes "etniske udrensning". De kom hjem i sommeren 1945, jeg blev født i november i København, men tilbragte min første sommer (og mange senere) hos mormor på Lodsoldermandsgården i Rørvig. Under en omflakkende barndom blev Rørvig "hjemme", og er det stadigvæk.

I 1948 blev mine forældre skilt. Min mor giftede sig med den svenske forfatter Harry Ahlberg, og levede med ham til sin død i 1995. Min far giftede sig med min børnehavelærerinde, og de tog mig med til landsbyen Lynge, som dengang lå langt ude på landet, skønt kun 30 km fra Rådhuspladsen. Der var ingen traktorer, kun hestevogne. Jeg husker, at karlen stod på ladvognen i møg til knæene, og spredte de duftende herligheder over marken med en greb, imens hestene af sig selv gik fremad, skridt for skridt. Når klokken ringede solen ned, fik vi børn lov til at ride hestene til gadekæret. Jeg kunne dårligt skræve over hestens brede ryg, og det var svært at holde sig fast i den stride manke, når det store dyr bøjede halsen for at drikke. I skolen gentog vi i kor hvad lærerinden sagde, og jeg kan stadigvæk rable første klasses bibelhistorie og salmevers udenad.

Som otteårig flyttede jeg ind til min mor i København, og kom til at gå på Bernadotteskolen. Der blev jeg mobbet, men fik også en kærlighed til teater, som aldrig har sluppet. Da jeg var elleve, flyttede vi langt ud på landet i Skåne, og i landsbyskolen kom jeg tilbage til salmevers og udenadlære, det føltes trygt. Senere flyttede vi til Stockholm, men somrene tilbragte vi stadigvæk i Danmark, dels på rundrejse med Cirkus Arena, som dengang var et lille familiecirkus, og hvor jeg lærte at gå på line, dels hos mormor i Rørvig, hvor fætre og kusiner fortalte, at de var med i "kampagnen mod atomvåben". I Stockholm fandt jeg frem til ligesindede, og vi startede så den svenske kampagne mod atomvåben. I påsken 1961 fik jeg lov til at tage til Danmark for at gå med i "snestormmarchen" fra Holbæk til København, og senere på året holdt jeg tale på Stockholms fælled, "Gärdet", for de mange tusind mennesker, som havde marcheret deroppe. Min mor havde stort set skrevet talen for mig, men det var mig der turde holde den, og det var vi begge stolte af.

Så var det blevet på tide at komme hjemmefra, og jeg flyttede til København for at gå på studenterkursus. Det var dejligt at tale modersmålet igen, og kors, hvor var de danske drenge dog søde allesammen! Jeg blev ikke student. Da jeg havde fået hjertet knust 15-20 gange i minefeltet, og i et års tid havde levet af forskelligt ufaglært arbejde (cafeteria, bryggeri, rengøring etc.), fik min far mig i lære på DR-TV som filmklipper. Allerede efter 3-4 måneder indgik vi elever i fuldt vagtskema, så da vi efter 1 år ikke fik den lovede lønforhøjelse, med den begrundelse, at så ville der ikke være råd til at antage nye elever, gik jeg i vrede.

De næste 4-5 år var utrolige. Når jeg ser på listen over, hvad jeg nåede i de år, kan jeg overhovedet ikke få puslebrikkerne til at passe, selvom jeg husker at være i aktivitet det meste af døgnet. Jeg var 1 år regissørassistent på Bette Nansens Teater, 1 år lavede jeg teater med børn og unge på Vesterbros Ungdomsgård, og 1 år arbejdede jeg på Ungdomsklinikkens dag- og døgncenter for narkomaner. Samtidig tog jeg mimeundervisning, var først medlem af teater- gruppen "Delfax", derefter af Christianshavnsgruppen, var formand for Studentersamfundets teaterkreds, gik regissøren til hånd på ASA film, instruerede børneteater for Comedievognen, klippede adskillige kortfilm, syede kostumer og kreerede dukker for Zangenberg teatertrup, rejste på studietur til USA, stod model for malere, var med til "happenings", teatergæstespil, demonstrationer, og et utal af løsslupne fester. Og så har jeg vist stadigvæk ikke fået det hele med, for vi taler om 1968'erne.

Resten er kort fortalt. Netop i 1968 fik jeg akademikermænd, villa og Saab, hvilket var en total revolution for mig bohemebarn, ikke mindst fordi jeg samtidig blev gift ind i en ortodoks-jødisk familie. Min mand var kulturradikaler og gik ind for "det åbne ægteskab" - og det gjorde jeg så også. Samtidig var han et kærligt menneske som villigt delte sin løn med mig. Jeg blev først hjemmegående husmor og legede "komme fremmede", med servietter som passede til dugen og blomsterdekorationen, siden - da vores søn blev født - blev jeg aktiv i opbygningen og driften af foreningen Forældre og Fødsel.



Det tog mig 3-4 år at skrive min første bog, og det var næppe lykkedes uden min mands hjælp. Når han kom hjem fra arbejde, læste han hvad jeg havde skrevet, og kritiserede det. Jeg græd og rasede over, at han dog ikke kunne forstå, hvad jeg mente og havde skrevet, men jeg skrev om næste dag, indtil vi begge var tilfredse. Han blev også min bedste kritiker under arbejdet med mine senere bøger, han fandt på alle titlerne, og jeg savner hans hjælp, nu hvor han er død.

I 1981 kom jeg i kontakt med Verdenssundhedsorganisationen, WHO, som slugte de næste 10 år af mit liv. Det var spændende og lærerige år, men i 1991 var det nok, og jeg flyttede "hjem" til Rørvig sammen med min nye mand for at dyrke egne grøntsager, fiske, og skrive. Vi dyrker og fisker, men der bliver ikke meget tid til at skrive, for der sker så meget ude på landet! Godt nok har vi stadigvæk lejligheden i byen, hvor man kan trække sig tilbage og arbejde i fred og ro, men så går man jo glip af alt det morsomme. Desuden er jeg blevet bedstemor... Det bliver dog til en vinteruge hist og her, hvor jeg kravler ind i en roligt fremvoksende roman, og beruser mig i ord. Resten af året drysser der af og til en sangtekst ned på papiret.

#### Curriculum vitae.

Uddannelse: Ingen formel uddannelse.  
Siden 2002 historiedigter og fortæller.

#### Publikationer

1978 "Dig og mig og vi tre", en håndbog om samliv og fødsel (Gyldendal). Oversat til svensk.  
1985 Romanen "Disse blå øjne", (Hekla).  
1987 Antologien "Tranquillizing Drugs Interaction with society. Rational use of Psychotropic Drugs, Excerpta Medica International Congress Series 739" by M.E.Vartanian et al. (Elsevier Science Publishers).  
1990 "Report on how to build a travelling exhibition", (WHO/EURO).  
1991-11 Diverse kronikker, tidsskriftsartikler m.m.  
1993 Romanen "Mette død og borte", (Hekla). Også udgivet som lydbog.  
1993 "noget af - Historien om Forældre og Fødsel. Om hvorledes en dansk græsrodsbevægelse inden for sundhedssektoren opstår, udbredes og arbejder og dens effekt på politiske og professionelle holdninger og praksis." (Udgivet af Dansk Institut for Klinisk Epidemiologi).  
1998 Børnebogen "Drengen som elskede at klatre i træer", (Borgen).  
1998 Redigering af Elisabeth Levys "Et dukkehus i Nyhavn" (Borgen), udgivet post mortum.  
2002 Medvirkende med to tekster i "Landet længere væk" (Høst & Søn).  
2002 Medvirkende i antologien "Nu kan Hald være mere end nok" (Hald Hovedgaard 2003.)  
2003 Medvirkende i antologien "Med alderen" (Aschehougs dansk forlag)  
2013 Medvirkende i antologien "117 stemmer" (Forlaget Epigraf)

#### Film og video

1974 Filmen "Vi føder vores barn", manuskript og instruktion (Udlejn. S-FC).  
1980 Produktion, manuskript og instruktion af filmen "Dig og mig og vi tre" (Udlejn. S-FC-).  
1985 Produktion, manuskript og instruktion af video om medicin-misbrug: "What would you do for Inger?", -for WHO/EURO.  
1987 Produktion og instruktion af video om salg af lægemidler: "Good morning Mrs Dealer"; manu-skript i samarbejde med farmaceut Inga Lunde, for WHO/EURO.  
1989 Produktion af tegnefilmen "Take Care", for WHO/EURO. Manuskript og animation Jannik Hastrup.

#### Diverse erfaringer inden for film og teater.

1962-66 Leder af Studentersamfundets teaterkreds.  
1962-63 Filmklipper-elev på Danmarks Radio-TV  
1963-64 Københavns mimeskole  
1963-75 Filmklipper, regissørassistent og scriptassistent for Minerva Film, ASA Film, DR-TV m.fl.  
1965-66 Regissørass. på Ungdommens teater (nu Betty Nansens).



1967 Danmarks Radio/TV Dukkemagerkursus  
 1967 Skuespiller i Delfax gruppeteater.  
 1967-68 Teatermedarbejder på Vesterbro Ungdomsgård.  
 1968 Instruktør for Comedievognens børneteater  
 1969 "Teatermedarbejder" på Ungdomsklinikkens dag- og døgncenter.  
 1970 Teaterstudierejse til USA.  
 1970-72 Medlem af Christianshavnsgruppen (turnéteater).  
 1970-72 Dukkemager og kostumier for Zangenbergs teatertrup.  
 1977 Filmskolens basiskursus  
 1981-84 Medlem af Det Danske Filmværkstedes bestyrelse.

#### Information, udstillinger.

1985-91 Oplysningspjecer og kampagnemateriale for WHO.  
 1986-88 Konsulent for WHO's Europakontor, med ansvar for "The Publications Promotion Unit".  
 1986-91 Pressekontakt for div. internationale konferencer.  
 1989 Konsulent på "Sundhed for Alle i År 2000"-udstillingen i Bella Centret.  
 1990 Projektleder på opbygningen af WHO/EUROs internationale vandredstilling.  
 1990-91 Fungerende "Regional Officer for Communication and Public Affairs", WHO/EURO.

#### Undervisning og forskning.

1973 Større interviewundersøgelse om graviditet og fødsel under vejledning af Cand.Psych. Berl Kutchinsky. Rapporten udgivet som håndbog 1978.  
 1974 Interviewundersøgelse på samtlige danske fødesteder. Beskrevet bl.a. i Ugeskrift for Læger, 23/7, 1979.  
 1977-85 Forelæser på Kursus i Klinisk Sexologi for Medicinstuderende på Københavns Universitet  
 1980-88 Forelæser på Kursus i Klinisk Sexologi for Medicinstuderende på Århus Universitet.  
 1977-89 Underviser på Folkeuniversitetet, af-tenskolet og højskolen Søtoftegaard.  
 1983 Europæisk forbrugerundersøgelse af information omkring lægemidler for WHO/EUROs Pharmaceutical Programme. Forelæser om resultaterne på det årlige "Symposium on Clinical Pharmacological Evaluation in Drug Control", Schlangenbad.  
 1985-86 Interviewundersøgelse i fire europæiske lande om brug/misbrug af nervemedicin under vejledning af Professor M.N.G.Dukes, leder af WHO/EUROs lægemiddelprogram. Rapporten "15 lives with tranquillizers", i samarbejde med Professor M.N.G.Dukes.  
 1987 Forelæser om nervemedicin for Pompidougruppen (Schweiz) og på WHO/HQ-møde i USSR.  
 1989 Forelæser på WHO-konference om børnemishandling i Tyrkiet.

#### Andre aktiviteter

1960 Medstifter af den svenske Kampagne mod Atomvåben.  
 1974 Medstifter af foreningen Forældre og Fødsel.  
 1979 Medlem af Græsrodsfondens bestyrelse.  
 1981-84 Medlem af "The Regional Health Development Advisory Council", WHO/EURO, ved udarbejdelsen af den fælleseuropæiske plan "Sundhed for alle i år 2000".  
 1990-2000 medlem af redaktionskomiteen i "International Journal of Risk and Safety in Medicine" (Elsevier Science Publishers).  
 1991 Landbokone og fisker.  
 2002 Uddannet som "Stop-Vold Guide", og koordinator af guidernes indsats under efterårets demonstrationer under EU-formandsskabet.

Hun blev gift med (1) **Jesper Illum**, 11 jun. 1966.

De blev skilt i 1966.

Hun blev gift med (2) **Berl Kutchinsky**, borgerlig viet den mar. 1970 på Københavns rådhus, 1 nov. 1970 i Synagogen i København.

De blev skilt i 1987.

Beskæftigelse: Lektor, cand.psych.

*Børn:*

21833. i. Jonatan Kutchinsky født 29 mar. 1972.

Hun blev gift med (3) **Bent Kofoed Mortensen**, 16 maj 1987

Beskæftigelse: Læge og psykoterapeut.

15422. **Tom Ahlberg**, født den 14 jul. 1958 i Ängelholm, Sverige.

Beskæftigelse: Forlagsdirektør.



Han er student fra Christianshavns Gymnasium og var bestyrelsesmedlem i Danske Gymnasieelevers Sammenslutning 1975-76. I årene 1977-1982 var han konsulent for Dansk Ungdoms Fællesråd og chauffør, SP Forlag A/S.

Fra 1982 studerede Ahlberg på Danmarks Journalisthøjskole, men færdiggjorde ikke uddannelsen, da han blev valgt til borgmester. Han var skole- og kulturborgmester (borgmester for 1. afdeling) 1986-1994 og var dengang landets yngste borgmester. I hans borgmestertid fik han bl.a. udarbejdet et projekt til et kombineret skole- og kulturområde på Ny Tøjhus på Islands Brygge, som arkitekten Anna Maria Indrio i 1989 tegnede et projekt til. På grund af Forsvarets modvilje blev projektet ikke til noget.

Som borgmester var han bl.a. formand for Københavns Kulturfond, Thorvaldsens Museum, Københavns Bymuseum og Legetøjsmuseet samt medlem af Københavns Idrætsparkes bestyrelse og Museumsrådet.

Han var i samme periode næstformand for Kulturby 96 og formand for sammes Ideudvalg, formand for Det storkøbenhavnske Teaterfællesskab og Sjællands Symfoniorkester. Han havde bestyrelsesposter i Danmarks Biblioteksforening, Indbindingscentralen A/S (næstformand), Dansk Bibliotekscenter A/S, Parken A/S og Ny Carlsberg Glyptotek og sad i repræsentantskabet for Statens Kunstfond, Team Danmark og ARTE.

Dernæst blev Ahlberg redaktør ved Danmarks Radio, P3 Musikredaktionen indtil 1996.

Ahlberg driver i dag Forlaget Underskoven.

*Børn:*

21834. i. Jon Anders Ahlberg født 30 sep. 1990.

21835. ii. Astrid Terese Ahlberg født 16 mar. 1993.

21836.iii. Gustav Emil Ahlberg født 7 maj 2000.

15423. **Bodil Sivertsen**.

15424. **Nils Sivertsen**.

15425. **Tore Sivertsen**.

15426. **Henriette Elisabeth Akeleye Five**, født i 1953 i Norge.

Boede 2011 i Skattefylke: Oslo Skattekommune: Oslo Postnr./sted: 0770 Oslo.

Beskæftigelse: Forfatter.

15427. **Solveig Anette Five**, født i 1955.

Boede 2011 i Skattefylke: Nord-Trøndelag Skattekommune: Leksvik Postnr./sted: 7125 Vanvikan.

15428. **Vibeke Kristine Five**, født i 1957.

Boede 2011 i Skattefylke: Akershus Skattekommune: Bærum Postnr./sted: 1356 Bekkestua.

Beskæftigelse: Advokat.

15429. **Carl Bergkvist**, født den 12 jan. 1951 i Mount Holyoke, South Hadley, Hampshire County, Massachusetts, U.S.A., død den 21 okt. 1973 i Rossburg, Darke County, Ohio, U.S.A., begravet på Edgewood Memorial Park, Glen Mills.

Carl was killed at the last USAC sprint car race of the year at Eldora speedway. He flipped along the front stretch wall, coming to rest in turn one. Carl was coming into the race with a second place in the URC standings for the year.

Carl was laid to rest on 10/24/1973.

"Meet new driver Carl Bergkvist" article from an Oswego Eagle program dated September 9th, 1972...

The state of Pennsylvania has failed to produce top running asphalt Carl Bergkvists in the supermodified circuit. One young star coming over the horizon trying to be an exception to that fact is 21 year old Carl Bergkvist, pilot of the red roadster number 42. Carl hails from Swarthmore, Pa., is single, and is strictly a professional race Carl Bergkvist.

Carl first went racing at the age of 9 driving go-karts. Each week he could be found racing his little speed car at some oval around the state. Carl was a real big winner in this go-kart division and for two consecutive years - 1966 and 1967, he was crowned the Pennsylvania State Champion. Carl won well over 100 trophies and as he states, "Each race became less of a challenge". With that in mind, Carl (Only at the age of 16) decided to move up in racing.

While he was peddling his go-karts each week, he took time to get out and see the roaring dirt modifieds in action at such tracks as Nazareth and Reading. He knew what type of racing was going on at those tracks and he knew that he wanted to be part of it. As soon as he quit running the karts, he started building his sportsman car 16 - which he ran at Grandview and Nazareth Speedways. When asked about his first year behind the modified, Carl claimed, "I like the professional racing more. It was alot more interesting than the karts. I had a fair year considering that financial support was limited. We learned alot, the experience is valuable.

The second year found Carl looking for another car. At the same time, John Williams had a sprint car and was looking for a Carl Bergkvist and knew that Bergkvist showed loads of potential. Thus he offered the ride to Carl and a new team was formed. They competed in the U.R.C. circuit as well as the Pennsylvania super-sprint division. Carl had a fairly good year as he normally finished in the top 10 at each race meet. For two years, Carl was in the service (Navy) and was forced to miss action. When he returned in May of 1972, he quickly teamed with Skip Matchak of Vernon, Conn. Skip first had a sprint car which Carl ran URC as well as several other New England ovals. This new team proved to be very successful as they copped two features earlier this season. With intentions of running the supermodified circuit, both Skip and Carl felt they needed a roadster and thus they purchased the former Red Barnhart car 66 - which Red, on several occasions, won features with at Oswego and Pocono. Once the car was in their hands, they completely reworked the car and installed a large 427 Chevy powerplant. Carl has himself an extremely enthusiastic and able bodied crew in the form of Charlie Gray (crew chief) and Bob Theriault. Carl claims they're the hardest working crew in racing, spending countless hours each week getting the car ready.

When they competed here on Classic weekend, it was the second time the car had been out this season. It just wasn't their weekend as the engine blew Friday night during warmups forcing them to miss the events of the weekend. It was the first time all season long that they had engine problems (including the sprint car). Car owner Matchak has a good word for this young star saying, "Carl is young, talented, and has a great desire to win. There has been a fantastic improvement since he first sat in the car". Carl feels the Oswego track is one of the best he's ever seen. He also added, "Oswego is definitely a challenge. It's the best and fairest track for supermodifieds. It's good training for the championship racing".

Next season both Carl and Skip are toying with the idea of building an all new (possibly a rear engine) machine for Oswego. We'd certainly like to wish them the best of luck in their career and hope they'll find the best of luck in all they attempt. We hope to see them on a regular basis here at Oswego for the 1973 season - they would be a most welcomed participant.

15430. **Jytte Meisner-Jensen.**

15431. **Lisbeth Meisner-Jensen.**

15432. **Hans Henrik Stig Meisner-Jensen.**

Beskæftigelse: Direktør.

I direktionen for HMJ CONSULT A/S siden 2002 og er desuden direktør i HMJ ST. MICHEL A/S og VICTOR INTERNATIONAL A/S. 13.11.2012: Hans Henrik Stig Meisner-Jensen er ny administrerende direktør i FBC TRAVEL A/S.

15433. **Hans Meisner-Jensen.**

15434. **Mads Henrik Steen Meisner-Jensen.**

15435. **Kim Meisner-Jensen.**

Beskæftigelse: Terapeut.

Healing og zoneterapeut; Kim Meisner-Jensen  
behandling af kroniske sygdomme

Den behandling jeg tilbyder omhandler primært kroniske sygdomme. En kronisk sygdom betyder i al almindelighed at den er uhelbredelig (uforanderlig). Med en kronisk sygdom har du sandsynligvis været igennem det offentlige system, fået symptombehandling og har måtte leve med medicinens evt bivirkninger. Da lægestanden og alternative behandles viden og metoder er forskellige, er resultaterne det også.

Når du kommer første gang, vil vi begynde med en samtale, hvor du fortæller om dine ønsker og problemer.

Den grundlæggende behandling starter med opretning af energibaner, der leverer energi til alle vores celler og organer. Dette er helt elementært. Fx betragtes cyster/cancer som energi sygdomme. Derudover skal der skabes energi-overensstemmelse mellem vores krop og jordklodens aura, som vi jo lever i. Jordens vibration er på 7,8 Mhz og det bør vi også have (læs mere på [pulze.dk](http://pulze.dk)). Disse balancer opretter jeg ved kinesiologi, zoneterapi og healing. Og du hjælper til ved livstilsændringer.

Når alle disse balancer er i harmoni, begynder kroppen automatisk at genoprette sit gode helbred.

I almindelighed kan man sige, at forholdet mellem kinesiologi og zoneterapi er følgende.

Kinesiologien arbejder med de finere energier i "sundheds- og æterlegemet" og giver en generel opretning af hele kroppen, på højt vibrerende energi niveau.

Zoneterapien arbejder på de mere fysiske organers reflex punkter under fødderne.

De to systemer supplerer således hinanden og er derved en forudsætning for hinanden.

Herudover skal du igennem en mere detaljeret udredning. Får du fx nok vitaminer, mineraler og sporstoffer og når de frem, der hvor kroppen skal bruge dem? Dette er absolut nødvendigt for en velfungerende krop. Mangler kan nemlig medføre psykiske, såvel som fysiske problemer.

Desuden undersøges der for tilstande, grundet miljøet eller tungmetaller, fx bly- og kviksølv forgiftninger. Er undersøgelsen positiv, kan forgiftningen udrenses med en kur tilpasset dig.

Undersøgelserne foretages hovedsagligt ved hjælp af clairvoyance og pendulering.

Immunforsvaret er yderst vigtigt og skal have de bedste betingelser, for at kunne forsvare kroppen. Her arbejder jeg også med homøopatiske midler, urteteer, kosttilskud, krystalterapi m.m. Et dårligt immunforsvar kan fx medføre allergier.

Dette skal understøttes med kost, motion tilpasset dig, så kroppen får de nødvendige byggesten og ilt til cellerne via kredsløbet. Så har den de optimale betingelser til at genoprette fysisk og psykisk balance.

Hvis dine ubalancer har udgangspunkt i psykiske traumer, er der muligheder for at arbejde med disse ved brug af fx meditation og regressionsterapi, hvor man kan gå tilbage og finde og opløse psykiske spændinger og blokeringer.

15436. **Jørgen Lund**, født den 4 okt. 1928 i Rønne købstad, Vester herred, Bornholms amt, hjemmedøbt den 20 nov. 1928, døbt den 2 jun. 1929 i Sct. Nicolai Kirke, Rønne.

15437. **Jens Lund**, født den 7 sep. 1933 i Rønne købstad, Vester herred, Bornholms amt, døbt den 31 dec. 1933 i Sct. Nicolai Kirke, Rønne.

15438. **Kirsten Lund**, født den 26 mar. 1935 i Rønne købstad, Vester herred, Bornholms amt, døbt den 14 jul. 1935 i Sct. Nicolai Kirke, Rønne.

Boede 1988 i Sct. Lukas sogn, Aarhus.

Beskæftigelse: Lægesekretær.

Hun blev gift med **Erling Brøndum**, 22 sep. 1961 i Hellerup kirke, født den 11 jul. 1930 i Sankt Johannes sogn, Hasle herred, Aarhus amt (søn af Otto Christian Brøndum [Premierløjtnant, oberst] og Aase Hansen Kjærulff), døbt den 12 okt. 1930 i Vor Frue Kirke, Aarhus, død i aug. 2017.

Beskæftigelse:  
Forsvarsminister.  
Redaktør af Horsens Folkeblad.



Blev student fra Næstved gymnasium 1949 og var journalist ved Sjællands Stiftstidende 1949 - 51. Et par år virkede han i Sverige som arbejdsmand m.m. og ansattes 1953 som journalistelev ved Bornholms Tidende, fra 1957 som ansvarshavende redaktør. Så havde han ikke engang søgt stillingen som chef på Bornholms Tidende. Men i sin korte elevtid havde han formået at gøre et så godt indtryk, at Tidendes bestyrelse besluttede at gå udenom den halve snes ansøgninger - gennemgående fra velkvalificerede folk.

1970 overtog han redaktionen af Horsens Folkeblad og blev tillige dets administrerende direktør 1971. Han fratrådte disse hverv og formandsposten i Venstrepressens redaktørforening samt næstformandsposten i Ritzaus Bureau' 19 dec. 1973 da han blev forsvarsminister i regeringen Poul Hartling, men fortsatte som medlem af venstres hovedbestyrelse og forretningsudvalg. Han havde været medlem af forsvarskommissionen af 1969 og kom nu til at administrere forsvarslovene af 1973. Han fik ikke færdigbehandlet indkøbene af jagerfly, men ordnede ekspropriationen af øvelsesareal til den nye Antvorskov kaserne, uden at det berørte landsbyerne Rosted og Bøstrup hvis beboere protesterede mod beslaglæggelse af landbrugsarealer. Han vedstod den socialdemokratiske regerings løfte til fristaden Christianias beboere om fristadens opretholdelse til 1976 men betragtede den ikke som "socialt eksperiment" og pointerede at benyttelsen af fristadens område måtte ske i overensstemmelse med gældende bygningslove og betalingsforpligtelser. Ved regeringens afgang 13.2.1975 genoptog han sit arbejde ved Horsens Folkeblad og formandsposten i Venstrepressens redaktørforening. Han, der 1976- er formand for Ritzaus Bureau står som talsmand for en stærk og selvstændig presse og er en ihærdig forkæmper for de mindre dagblade. Da regeringen trådte tilbage i 1975 vendte han tilbage til Horsens Dagblad, hvor han var chefredaktør indtil 1982, hvorefter han frem til 1997 fortsatte som ansvarshavende chefredaktør og administrerende direktør for Aalborg Stiftstidende. Brøndum var desuden bestyrelsesformand for Ritzaus Bureau 1976-80. Boede 2000 i Birkerød.

Udnævnelser

Ridder af Dannebrog 1966. 1975 blev han Kommandør af Dannebrogordenen.

*Børn:*

21837. i. Christian Brøndum.

15439. **Aksel Torkild Koefoed**, født den 6 okt. 1929 i Vor Frelers sogn, Skast herred, Ribe amt, døbt den 3 nov. 1929 i Vor Frelser kirke, Esbjerg, død den 10 maj 1990 i Hobro sogn, Onsild herred, Randers amt.

Ridder af Dannebrog.

Uddannelse: Cand. jur.

Beskæftigelse:

Politifuldmægtig i København.

Dommer i Hobro

Han blev gift med **Birgit Lindhardt Rosenmeier**, 10 apr. 1965, født den 29 sep. 1933 i København (datter af Karl Lindhardt Marinus Larsen [Civilingeniør] og Esther Marie Hansen), død den 26 aug. 2012 i Hobro sogn, Onsild herred, Randers amt.

Uddannelse: Cand. mag.

*Børn:*

21838. i. Lars Mikael Lindhardt Koefoed født 21 jan. 1967.

21839. ii. Signe Lindhardt Koefoed født 30 maj 1968.

21840.iii. Karl Anders Lindhardt Koefoed født 23 apr. 1970.

15440. **Anna Marie Koefoed**, født den 15 maj 1932 i Vor Frelers sogn, Skast herred, Ribe amt, døbt den 19 jun. 1932 i Vor Frelser kirke, Esbjerg, død den 12 dec. 1999.

Emigreret 1952 til New Zealand.

Hun blev gift med **Niels Sigvald Brinck**, 11 mar. 1954, født den 22 jan. 1916 i Odden, Nordby sogn, Skast herred, Ribe amt (søn af Jens Jensen Brinck [Skibsfører] og Alfrida Josefine Johansen), døbt den 12 mar. 1916 i Nordby kirke, Fanø, død den 12 dec. 1999 i Sydney, New South Wales, Australia.

Boede Peakhurst i Australien.

Beskæftigelse Kaptain

*Børn:*

- 21841. i. Keith Brinck født 27 mar. 1955.
- 21842. ii. Roy Brinck født 15 maj 1957.
- 21843. iii. Lynn Brinck født 10 feb. 1959.

15441. **Adelborg Gunhild Koefoed**, født den 19 sep. 1933 i Vor Frelses sogn, Skast herred, Ribe amt, døbt den 26 dec. 1933 i Vor Frelser kirke, Esbjerg, død den 13 sep. 2000 i Auckland, New Zealand, begravet på North Shore Memorial Park, Auckland, New Zealand.

Emigreret 1952 til New Zealand.

Hun blev gift med **Jørgen Jensen**, gældende navn Jørgen Mølving, 18 jun. 1952, født den 13 jan. 1924 i Ansgars sogn, Odense herred, Odense amt (søn af Rasmus Christian Jensen [Musiker] og Inger Pedersen), hjemmedøbt den 6 feb. 1924, død den 17 nov. 1981 i Auckland, New Zealand, begravet på North Shore Memorial Park, Auckland, New Zealand.

Beskæftigelse: Stevedore.

*Børn:*

- 21844. i. Hans Erik Koefoed Mølving født 25 jul. 1953.
- 21845. ii. Lars Jørgen Koefoed Mølving født 4 nov. 1956.
- 21846. iii. Steen Kenneth Koefoed Mølving født 9 jun. 1958.
- 21847. iv. Niels Henrik Koefoed Mølving født 8 sep. 1959.
- 21848. v. Inger Merete Koefoed Mølving født 14 feb. 1961.
- 21849. vi. Lisbet Susanne Koefoed Mølving født 3 jul. 1965.

15442. **Hans Madsen Koefoed**, født den 22 mar. 1938 i Vor Frelses sogn, Skast herred, Ribe amt, død den 10 aug. 1938 i Esbjerg Købstad sogn, Skast herred, Ribe amt.

15443. **Harald Conrad Koefoed**, født den 22 mar. 1938 i Vor Frelses sogn, Skast herred, Ribe amt, hjemmedøbt den 22 mar. 1938, døbt den 11 sep. 1938 i Vor Frelser kirke, Esbjerg.

Emigreret 1952 til New Zealand.

Beskæftigelse: Finmekaniker.

Han blev gift med **Patricia Durney**, 27 feb. 1960, født den 27 jul. 1939 (datter af William Durney [Murermeister] og Phyllis NN).  
De blev skilt.

*Børn:*

- 21850. i. Karen Ann Koefoed født 12 feb. 1961.
- 21851. ii. Poul William Koefoed født 17 mar. 1962.
- 21852. iii. Carl Richard Koefoed født 21 apr. 1969.

15444. **Holger Madsen Koefoed**, født den 6 apr. 1944 i Vor Frelses sogn, Skast herred, Ribe amt, døbt den 18 maj 1944 i Vor Frelser kirke, Esbjerg.

Emigreret 1952 til New Zealand. Boede i Sydney i Australien.

Beskæftigelse: Ingeniør.

15445. **Arne Conrad Sigfred Arnoldus**, født den 15 jul. 1926 i Østermarie sogn, Øster herred, Bornholms amt, døbt den 29 aug. 1926 i Østermarie kirke, død den 26 apr. 2008 i Holbæk Købstad sogn, Merløse herred, Holbæk amt, begravet den 1 maj 2008.

Boede 1952 på 74 Slg parcel "Nørreli" i Østermarie.

Beskæftigelse: 1952 Avlsbruger.



Dødsfald, 1. maj 2008, Holbæk: Arne C.S. Arnoldus, Lundestrædet 6, Holbæk, er død, 81 år.

Arne Arnoldus var født på Bornholm og flyttede først til Holbæk i 1991.

Han var født i Øster Marie Sogn som enebarn og arbejdede i sine unge år ved landbruget på øen og fik senere arbejde på teglværket Klinkefabrikken ved Hasle. I 1961 flyttede han og hustruen Inger Marie fra Øster Marie til en lille landbrugsejendom i Nyker. På et tidspunkt var han afdelingsformand for SiD i Hasle i otte år og var en overgang med i kommunalbestyrelsen valgt for Socialdemokratiet. Han var også formand for en af partiets lokalafdelinger på Bornholm. Han har altid været politisk interesseret og engageret.

Arne Arnoldus blev afdelingsleder på et teglværk i Rønne, A/S Hasle Klinker, og var en kort periode medarbejdervalgt medlem af bestyrelsen.

Nogle år efter hustruens død flyttede han til Agervang i Holbæk og siden, da der blev bygget i Lundestrædet, dertil.

I de første år i Holbæk var Arne Arnoldus aktiv i pensionistforeningen, kom en del på Elisabethcentret og var med at starte bruger-bladet der.

Han var et positivt menneske, gerne i godt humør, kunne lide at fortælle om sjove og pudsige hændelser - og i det hele taget at underholde.

Af hans fem børn bor de to på Bornholm og de tre i trekantsområdet. Endvidere er der ni børnebørn og fem oldebørn.

Det var meningen, at Arne Arnoldus skulle flytte til plejehjem i trekantsområdet for at være nærmere familien der. Men han nåede ikke at flytte, fordi han, efter et fald på en gåtur, slog sig og døde kort tid efter af de sygdomme, som det medførte.

Bisættelsen foregik i dag, fredag, fra Margrethe Kapellet i Holbæk.

Han blev gift med (1) **Inger Marie Jensen**, 21 sep. 1951 i Aa kirke, født den 14 jun. 1926 i Aaker sogn, Sønder herred, Bornholms amt (datter af Anton Conrad Jensen [Gårdejer] og Laura Marie Kofod), døbt den 25 jul. 1926 i Aa kirke, død den 19 aug. 1987 på Bornholm.

Født på gården 12 Vdg. Piberegård i Aaker.

#### *Børn:*

21853. i. Peter Kofoed Arnoldus født 4 jul. 1952.

21854. ii. Hans Kofoed Arnoldus født 12 feb. 1954.

21855.iii. Dora Marie Kofoed Arnoldus født 3 aug. 1955.

21856.iv. Kirsten Cathrine Kofoed Arnoldus født 15 feb. 1957.

21857. v. Hanne Merete Kofoed Arnoldus født 20 maj 1961.

Han blev gift med (2) **Elly Anine Funch Jensen**, 7 maj 1990, født den 25 aug. 1926 i Svaneke købstad, Øster herred, Bornholms amt (datter af Theodor Kristian Jensen [Arbejdsmand] og Ellen Kristine Margrethe Jensen), døbt den 17 okt. 1926 i Svaneke kirke. De blev skilt.

15446. **Poul Mossin Kofoed**, født den 10 mar. 1930 i København, døbt den 18 apr. 1930 i Sct. Nicolai Kirke, Rønne, død den 20 nov. 1997.

Beskæftigelse:

Radiotelegrafist.

Service ingeniør i Dansk Radio A/S.

Han blev gift med (1) **Grethe Vivi Henriksen**, 9 apr. 1955, født den 23 jun. 1936 (datter af Svend Ejnar Henriksen [Maskinarbejder] og Mary Kirstine Petersen). De blev skilt i 1958.

Han blev gift med (2) **Tove Hansen**, 27 jan. 1962, født den 26 nov. 1936 i Højby sogn, Aasum herred, Odense amt (datter af Theodor Emanuel Hansen [Husmand] og Karen Andersen), døbt den 3 jan. 1937 i Højby kirke, Fyn, død den 17 aug. 1987.

Beskæftigelse: Kancellist i Justitsministeriet.

*Børn:*

21858. i. Steffen Koefoed født 8 feb. 1965.

21859. ii. Kirsten Koefoed født 12 jun. 1968.

15447. **Ib Mossin Koefoed**, født den 16 apr. 1931 i Rønne købstad, Vester herred, Bornholms amt, døbt den 14 jun. 1931 i Sct. Nicolai Kirke, Rønne, død den 24 nov. 1990 i København.

Beskæftigelse: Kontorassistent.

15448. **Inge Mossin Koefoed**, født den 16 apr. 1931 i Rønne købstad, Vester herred, Bornholms amt, døbt den 14 jun. 1931 i Sct. Nicolai Kirke, Rønne, død den 3 feb. 1978.

Hun blev gift med **Claus Riber**, 19 nov. 1955, født den 8 okt. 1930 (søn af Vagn Riber [Apoteker] og Asta Andersen).

Typehusfirmaet "Ribehuset" – arkitektfirmaet Claus Riber (Ribe).  
Boende i Ribe.

Beskæftigelse: Arkitekt.

*Børn:*

21860. i. Torsten Riber født 14 aug. 1956.

21861. ii. Søren Riber født 13 feb. 1962.

21862.iii. Peter Ole Riber født 23 mar. 1967.

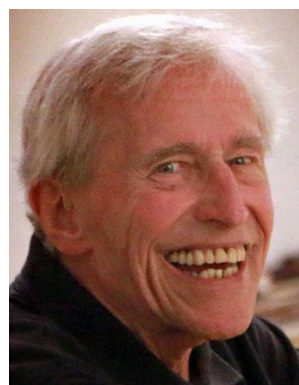

15449. **Lis Mossin Koefoed**, født den 22 okt. 1935 i Fredericia, Trinitatis sogn, Elbo herred, Vejle amt, døbt den 26 dec. 1935 i Trinitatis kirke, Fredericia.

Beskæftigelse: Bankassistent.

Hun blev gift med **Jens Jeppe von Krottnaurer Nøddeboe**, 2 jun. 1959, født den 11 mar. 1935 (søn af Aage Sonne Kure [Provisor] og Albertine Erna von Krottnaurer).

Boede 1961 i Lynæs ved Hundested. Hundested, 1970 Kabul, Afghanistan, 1980-87 Colombo - Sri Lanka Projektleder, 1987-89 driftsleder ved fjernvarmen, Rønne. Driftsleder i ulandsprojekter, senest Guyana, Sydamerika.

Beskæftigelse:

Maskinassistent: Nelspruit, Transvaal, Sydafrika.

Ulandshjælp for Kampsax, 1970, Kabul, Afghanistan.

1987 - 1989 Driftsleder ved fjernvarmen, Rønne.

Driftsleder i ulandsprojekter, senest Guyana.

*Børn:*

21863. i. Marianne Nøddeboe født 25 sep. 1959.

21864. ii. Charlotte Nøddeboe født 23 dec. 1960.

15450. **Elna Koefoed Nikolajsen**, født den 21 mar. 1931 i Trabjerg, Borbjerg sogn, Hjerm herred, Ringkøbing amt, døbt den 3 maj 1931 i Borbjerg kirke.

Beskæftigelse: Sygeplejerske, diakonissestiftelsen.

15451. **Erik Hilberth Nikolajsen**, født den 14 aug. 1932 i Trabjerg, Borbjerg sogn, Hjerm herred, Ringkøbing amt, døbt den 11 sep. 1932 i Borbjerg kirke.

Boede i Holm, Møborg sogn, Skodborg herred, Ringkøbing amt.

Beskæftigelse: Gårdejer.

Han blev gift med **Elsebeth Sejbjerg**, 1 jun. 1957 i Holstebro Frimenighed, født den 23 feb. 1937 (datter af Peder Sejbjerg [Gårdejer] og Ane Kathrine Bjerre).

*Børn:*

- 21865. i. Kirsten Sejbjerg Nikolajsen født 18 okt. 1957.
- 21866. ii. Kurt Sejbjerg Nikolajsen født 14 nov. 1958.
- 21867. iii. Steen Sejbjerg Nikolajsen født 18 apr. 1963.
- 21868. iv. Bettina Sejbjerg Nikolajsen født 23 aug. 1969.

15452. **Henning Koefoed Nikolajsen**, født den 4 aug. 1934 i Trabjerg, Borbjerg sogn, Hjerm herred, Ringkøbing amt, døbt den 2 sep. 1934 i Borbjerg kirke.

Beskæftigelse: Ingeniør, ansat i Horsens kommune.

Han blev gift med **Inger Lund Jensen**, 19 mar. 1959, født den 17 nov. 1937 (datter af Peder Lund Jensen [Gårdejer] og Marie Søgaard).

Beskæftigelse: Teknisk assistent.

*Børn:*

- 21869. i. Lone Nikolajsen født 28 okt. 1960.
- 21870. ii. Karin Nikolajsen født 23 jan. 1963.

15453. **Svend Koefoed Nikolajsen**, født den 24 feb. 1943 i Trabjerg, Borbjerg sogn, Hjerm herred, Ringkøbing amt, døbt den 4 apr. 1943 i Borbjerg kirke.

Beskæftigelse: Murermester i Haderslev.



Han blev gift med **Yvonne Harboesgaard Jensen**, 4 dec. 1965, født den 22 nov. 1944 (datter af Jesper Christian Jensen og Maren Larson).

*Børn:*

- 21871. i. Conny Harboesgaard Nikolajsen født 8 apr. 1967.
- 21872. ii. Nicolaj Harboesgaard Nikolajsen født 12 mar. 1971.



15454. **Elisabeth Agnethe Koefoed Nikolajsen**, født den 27 sep. 1946 i Trabjerg, Borbjerg sogn, Hjerm herred, Ringkøbing amt, hjemmedøbt den 12 nov. 1946, døbt den 13 apr. 1947 i Borbjerg kirke.

Beskæftigelse: Sygeplejerske, demenskoordinator, zoneterapeut.

Hun blev gift med **Egon Pedersen**, 31 okt. 1966, født den 14 nov. 1945 (søn af Henry Pedersen [Gårdejer] og Marie Mogensen).

Boende Sdr. Thoustrup, Vinding pr. Holstebro.

Beskæftigelse: Gårdejer.

*Børn:*

21873. i. Ivan Koefoed-Pedersen født 23 nov. 1972.

21874. ii. Helle Koefoed Pedersen født 22 maj 1975.

21875.iii. Hans Koefoed Pedersen født 2 apr. 1979.

15455. **NN Westh.**

15456. **Poul Westh**, født den 28 jul. 1938 i Ansgars sogn, Odense herred, Odense amt, døbt den 25 sep. 1938 i Sct. Knuds kirke, Odense, død den 23 jan. 2018, bisat den 30 jan. 2018 fra Agedrup kirke.

Født på Amtssygehuset i Odense.



Poul Westh, Kirsebærhaven 8, 5320 Agedrup fylder 70 år i dag.

Poul Westh er tidligere overassistent ved Odense Kommune, hvor han var i 42 år. Karrieren startede i Sygekassen i 1956, og han arbejdede bagefter i flere år i sygedagpengeafdelingen i bl.a. Vollsmose, inden han sluttede på Skulkenborg. Han var en afholdt kollega, der altid var god for et højt humør.

På Sygekassen, mødte Poul Westh eleven, Ulla, som han giftede sig med i 1965. Sammen har de døtrene Susanne og Birgitte samt børnebørnene Oliver, Christian, Josephine og William.

Fritiden brugte Poul Westh tidligere på sport, hvor han bl.a. var en yderst habil badmintonspiller. Desuden var han en hyppig gæst på Odense Stadion, når byens hold spillede hjemmeførkamp.

I dag nyder han stadig at følge med i sport, helst fodbold, og både OB og internationale klubber følges. Men Tour de France er også en klar sommerfornøjelse for Poul Westh, som følger etaperne tæt.

Ellers er det børn og børnebørn, som optager fødselarens hverdag, hvor der både tages på ture, leges, og laves mad hos morfar, som er "verdensberømt" for sine frikadeller blandt børnebørnene.

Dagen markeres sammen med familien, som også tæller tvillingsøsteren, Lisa, der i sagens natur også fylder 70 år.

15457. **Lisa Westh**, født den 28 jul. 1938 i Ansgars sogn, Odense herred, Odense amt, døbt den 25 sep. 1938 i Sct. Knuds kirke, Odense.

Født på Amtssygehuset i Odense.

15458. **Niels Peter Westh.**

Han blev gift med **NN Nielsen**.

*Børn:*

21876. i. Zemina Luise Westh.

21877. ii. Anne Catrine Westh.

15459. **NN Westh**.

15460. **J. Winkel**.

Hun blev gift med **P. Josephsen**.

*Børn:*

21878. i. R. Josephsen.

21879. ii. G. Josephsen.

21880. iii. R. Josephsen.

15461. **Nanne Marie Winkel**, født den 9 feb. 1938 i København.

Hun blev gift med **P. Munck-Andersen**.

15462. **Agnete Michella Winkel**, født den 23 aug. 1941 i København, død den 9 sep. 1943 i København.

15463. **Amata Margretha Andersen**, født den 29 apr. 1894 i Amerika, folketælling 1901 i Rønne købstad, Vester herred, Bornholms amt, folketælling 1911 i Bredstrup sogn, Elbo herred, Vejle amt.

15464. **NN Andersen**, født i Amerika, død i Amerika.

15465. **Peder Thorkild Andersen**, født den 24 jun. 1898 i Rønne købstad, Vester herred, Bornholms amt, døbt den 14 aug. 1898 i Sct. Nicolai Kirke, Rønne, folketælling 1901 i Rønne købstad, Vester herred, Bornholms amt.

Emigreret 1 aug. 1922 til Buenos Aires, Argentina.

15466. **Karna Hansine Andersen**, født den 18 mar. 1900 i Rønne købstad, Vester herred, Bornholms amt, døbt den 22 apr. 1900 i Sct. Nicolai Kirke, Rønne, død den 22 okt. 1918 i Sankt Markus sogn, Sokkelund herred, Københavns amt, begravet den 27 okt. 1918 på Vestre Kirkegård, København.  
Ugift.

Folketælling: 1901 i Rønne købstad, Vester herred, Bornholms amt.

15467. **Bodil Bennedikte Andersen**, født den 12 okt. 1924 i Tystrup sogn, Øster Flakkebjerg herred, Sorø amt, folketælling 1940 i Braaby sogn, Ringsted herred, Sorø amt.

15468. **Rigmor Andrea Lund** (Se ægteskab med nummer 10248.)

15469. **Iris Margrethe Lund**, født den 27 maj 1912 i Rutsker sogn, Nørre herred, Bornholms amt, døbt den 14 jul. 1912 i Ruts kirke, død den 4 mar. 1993 i Rønne købstad, Vester herred, Bornholms amt, begravet den 11 mar. 1993 på Nylars kirkegård.

Boede ved sin død på Godthåbsvej 8 i Rønne. Død på Centralsygehuset i Rønne.

Hun blev gift med **Karl Viggo Theodor Espersen**, 19 mar. 1937 i Nylars kirke, født den 3 maj 1905 i Nyker sogn, Vester herred, Bornholms amt (søn af Thorvald Espersen [Skomager] og Hedvig Lovise Pedersen), døbt den 25 jun. 1905 i Ny kirke, død den 1 apr. 1976 i Rønne købstad, Vester herred, Bornholms amt, begravet den 7 apr. 1976 i Nylars kirkegård.

Boende 1939 på "Lynghøj" i Nylars. Boede ved sin død på Sdr. Landevej 315 i Nylars. Død på Centralsygehuset i Rønne.

Beskæftigelse: Vognmand.

*Børn:*

- 21881. i. Birthe Lund Espersen født 8 aug. 1939.
- 21882. ii. Lise Lund Espersen født 25 aug. 1941.
- 21883.iii. Inge Birgitte Lund Espersen født 12 okt. 1949.

15470. **Helga Johanne Lund**, født den 15 jun. 1913 i Rutsker sogn, Nørre herred, Bornholms amt, døbt den 27 jul. 1913 i Rø kirke, død den 12 maj 1914 i Rutsker sogn, Nørre herred, Bornholms amt, begravet den 17 maj 1914 på Rutsker kirkegård.

15471. **Helvig Marie Lund**, født den 20 jul. 1914 i Rutsker sogn, Nørre herred, Bornholms amt, døbt den 6 sep. 1914 i Rø kirke, død den 13 aug. 2001 i Aakirkeby købstad, Sønder herred, Bornholms amt, begravet den 18 aug. 2001 på Aa kirkegård.

Boede ved sin død på Svanekevej 10 i Aakirkeby.

Hun blev gift med **Karl Ove Frederiksen**, borgerlig viet den 27 sep. 1939 på Rønne Rådhus, født den 24 dec. 1913 i Povlsker sogn, Sønder herred, Bornholms amt (søn af Hans Christian Frederiksen [Parcellist og vejmand] og Marie Elgine Mouritsen), døbt den 8 feb. 1914 i Sct. Povls kirke, død den 15 apr. 1988 i Rønne købstad, Vester herred, Bornholms amt, begravet den 22 apr. 1988 på Aa kirkegård.

Boende 1942 på 2 Vdg. parcel i Aaker. Boede ved sin død på Svanekevej 10 i Aakirkeby. Død på Centralsygehuset i Rønne.

Beskæftigelse: 1939 Avlsbruger.

*Børn:*

- 21884. i. Vilmer Carsten Lund Frederiksen født 8 okt. 1942.
- 21885. ii. Finn Birger Lund Frederiksen født 6 apr. 1947.

15472. **Johannes Peter Lund**, født den 16 sep. 1915 i Rutsker sogn, Nørre herred, Bornholms amt, døbt den 7 nov. 1915 i Rø kirke.

15473. **Esther Jensine Lund**, født den 14 jan. 1917 i Rutsker sogn, Nørre herred, Bornholms amt, døbt den 29 apr. 1917 i Rø kirke.

Hun blev gift med **Ejgil Johannes Pedersen**, borgerlig viet den 14 aug. 1943 på Rønne Rådhus, født den 24 apr. 1913 i Karlstrup sogn, Tune herred, Roskilde amt (søn af Peder Pedersen [Arbejdsmand] og Johanne Frederikke Andersen).

Boede 1946 på Rutsker Højlyng. Boede 1950 på "Arnagerbro" i Nylars.

Beskæftigelse:

- 1943 Landmand.
- 1945 Automedhjælper.
- 1946 Arbejdsmand.
- 1950 Avlsbruger.

*Børn:*

- 21886. i. Kjeld Jens Peter Høg Pedersen født 20 jan. 1944.
- 21887. ii. Ib Niels Kristian Lund Pedersen født 9 mar. 1945.
- 21888.iii. Lajla Evelyn Lund Pedersen født 28 nov. 1946.
- 21889.iv. Sonja Margrethe Lund Pedersen født 28 dec. 1950.
- 21890. v. Linda Johanne Lund Pedersen født 27 apr. 1955.
- 21891.vi. Ellinor Mariane Lund Pedersen født 11 okt. 1958.

15474. **Molly Karoline Lund**, født den 12 apr. 1918 i Rutsker sogn, Nørre herred, Bornholms amt, døbt den 16 jun. 1918 i Rø kirke.

15475. **Jens Jespersen Lund**, født den 20 sep. 1921 i Rutsker sogn, Nørre herred, Bornholms amt, døbt den 6 nov. 1921 i Rø kirke.

Beskæftigelse: 1948 Kontrolassistent.

Han blev gift med **Hedvig Johannesen**, borgerlig viet den 22 feb. 1948 på Viborg rådhus, født den 28 nov. 1924 i Vinkel sogn, Middelsom herred, Viborg amt (datter af Evald Oluf Ankjær Johannesen [Landmand] og Rasmine Louise Rasmussen), døbt den 21 dec. 1924 i Vinkel kirke.

Beskæftigelse: Hjemmesyverske.

*Børn:*

21892. i. Birte Lund født 7 dec. 1948.

21893. ii. Bent Aage Lund født 19 aug. 1952.

15476. **Karl Valdemar Jensen Lund**, født den 11 mar. 1923 i Rutsker sogn, Nørre herred, Bornholms amt, døbt den 17 jun. 1923 i Ruts kirke.

15477. **Martha Jensine Willumsen**, født den 23 maj 1901 i Hørsholm sogn, Lynge-Frederiksborg herred, Frederiksborg amt, døbt den 3 okt. 1915 i Sct. Nicolai Kirke, Rønne.

15478. **Peter Villy Andreas Villumsen**, født den 28 jul. 1904 i Sandvig købstad, Allinge sogn, Nørre herred, Bornholms amt, døbt den 6 okt. 1918 i Sct. Nicolai Kirke, Rønne, død den 23 jan. 1976 i Rønne købstad, Vester herred, Bornholms amt, begravet den 27 jan. 1976 på Rønne kirkegård.

Boede i Sct. Mortensgade 37 i Rønne.

Beskæftigelse: Maskinmester.

Han blev gift med **Fritze Laurine Helene Thorsen**, død før 1976.

15479. **Anna Elvire Margrethe Villumsen**, født den 5 nov. 1907 i Assens sogn, Baag herred, Odense amt, hjemmedøbt den 16 okt. 1912, døbt den 2 apr. 1922 i Sct. Nicolai Kirke, Rønne.

15480. **Jens Villum Sander Skov Villumsen**, født den 2 nov. 1915 i Rønne købstad, Vester herred, Bornholms amt, hjemmedøbt den 10 jan. 1916, døbt den 6 apr. 1930 i Sct. Nicolai Kirke, Rønne.

15481. **Daniel Schou Villumsen**, født den 9 maj 1925 i Rønne købstad, Vester herred, Bornholms amt, hjemmedøbt den 1 maj 1926, døbt den 1 apr. 1939 i Sct. Nicolai Kirke, Rønne.

15482. **Andreas Schov**, født den 30 apr. 1907 i Rønne købstad, Vester herred, Bornholms amt, døbt den 7 jul. 1907 i Sct. Nicolai Kirke, Rønne, død den 17 aug. 1994 i Rønne købstad, Vester herred, Bornholms amt, begravet den 22 aug. 1994 på Rønne kirkegård.

Boede 1988 og frem til sin død på Langelinie 22 i Rønne. Død i Smallegade i Rønne.

Beskæftigelse: Maler.

Han blev gift med **Rigmor Tolvdine Eva Mogensen**, 11 jun. 1932 i Sct. Knuds kirke, Bornholm, født den 8 jul. 1911 i Rønne købstad, Vester herred, Bornholms amt (datter af Sven Maansson [Arbejdsmand] og Alma Eline Johanne Nielsen), døbt den 1 okt. 1911 i Sct.



Nicolai Kirke, Rønne, død den 31. jul. 1988 i Rønne købstad, Vester herred, Bornholms amt, begravet den 4. aug. 1988 på Rønne kirkegård.

*Børn:*

21894. i. Inge Rigmor Schov født 27. mar. 1939.

15483. **Margrethe Sandrine Jensine Schou**, født den 17. okt. 1908 i Rønne købstad, Vester herred, Bornholms amt, døbt den 28. mar. 1909 i Sct. Nicolai Kirke, Rønne, død den 15. okt. 1993 i Rønne købstad, Vester herred, Bornholms amt, begravet den 20. okt. 1993 på Rønne kirkegård.

Boede 1939 i Smedegade 26 i Rønne.

Hun blev gift med **Frants Peter Gelberg Jensen**, borgerlig viet den 20. jul. 1934 på Rønne Rådhus, født den 29. mar. 1927 i København.  
De blev skilt.

Beskæftigelse: 1939 Hovmester.

15484. **Hans Vilhelm Kofod Schou**, født den 8. feb. 1913 i Rønne købstad, Vester herred, Bornholms amt, døbt den 20. jul. 1913 i Sct. Nicolai Kirke, Rønne.

15485. **Peter Kristian Kofoed Schou**, født den 13. sep. 1914 i Rønne købstad, Vester herred, Bornholms amt, hjemmedøbt den 13. sep. 1914, døbt den 9. apr. 1917 i Sct. Nicolai Kirke, Rønne.

15486. **Anna Sofie Kofoed Schou**, født den 31. maj 1916 i Rønne købstad, Vester herred, Bornholms amt, døbt den 9. apr. 1917 i Sct. Nicolai Kirke, Rønne.

15487. **Johannes Edvard Kofoed Schou**, født den 19. mar. 1918 i Rønne købstad, Vester herred, Bornholms amt, døbt den 30. maj 1920 i Sct. Nicolai Kirke, Rønne, død den 30. maj 2010 i Rønne købstad, Vester herred, Bornholms amt, begravet på Rønne kirkegård.

Boede ved sin død i Sigurdsgade 25 i Rønne.

Han blev gift med **Else Eriksen**, født den 30. aug. 1923 i Rønne købstad, Vester herred, Bornholms amt, død den 15. feb. 2018 i Rønne købstad, Vester herred, Bornholms amt, begravet på Rønne kirkegård.

15488. **Lilly Marie Kofod Schou**, født den 18. nov. 1922 i Rønne købstad, Vester herred, Bornholms amt, døbt den 2. apr. 1923 i Sct. Nicolai Kirke, Rønne.

15489. **Edo Mikael Egidius Vest**, født den 1. sep. 1902 i Teglkaas, Rutsker sogn, Nørre herred, Bornholms amt, døbt den 28. sep. 1902 i Ruts kirke, død den 15. sep. 1936 i Rønne købstad, Vester herred, Bornholms amt, begravet den 20. sep. 1936 på Rutsker kirkegård.

Boede ved sin død i Teglkaas. Død på Centralsygehuset i Rønne.

Beskæftigelse: Fisker.

Han blev gift med **Anna Kristine Jensen**, 16. nov. 1924 i Allinge kirke, født den 10. jun. 1905 i Allinge Købstad, Nørre herred, Bornholms amt (datter af Oluf Janus Jensen [Arbejdsmand] og Anine Larsen), døbt den 9. jul. 1905 i Allinge kirke, død den 25. dec. 1992 i Sandvig købstad, Allinge sogn, Nørre herred, Bornholms amt, begravet den 28. dec. 1992 på Allinge kirkegård.

*Børn:*

21895. i. Jørgen Vest født 27. dec. 1929.

15490. **Villiam Laurits Peter Vesth**, født den 28 jun. 1905 i Teglkaas, Rutsker sogn, Nørre herred, Bornholms amt, døbt den 6 aug. 1905 i Ruts kirke, død den 29 aug. 1984 i Rønne købstad, Vester herred, Bornholms amt, begravet den 31 aug. 1984 på Rønne kirkegård.

Boede ved sin død i Store Torvegade 82 i Rønne.

Beskæftigelse: Fisker.

Han blev gift med **Anna Boysen**, 9 maj 1946 i Flensborg, Slesvig, Deutschland.

15491. **Justa Margrethe Vest**, født den 1 mar. 1912 i Teglkaas, Rutsker sogn, Nørre herred, Bornholms amt, hjemmedøbt den 31 mar. 1912, døbt den 16 jun. 1912 i Ruts kirke, død den 2 okt. 1982 i Rønne købstad, Vester herred, Bornholms amt, begravet den 6 okt. 1982 på Rønne kirkegård.

Boede ved sin død på Gartnervangen 84 i Rønne.

Hun blev gift med **Alfred Andreas Mogensen**, født den 16 aug. 1909 i Vang, Rutsker sogn, Nørre herred, Bornholms amt (søn af Andreas Michael Mogensen [Stenhugger] og Anna Helene Petrea Hansen), døbt den 31 okt. 1909 i Ruts kirke, død den 6 aug. 1971 i Rønne købstad, Vester herred, Bornholms amt, begravet den 10 aug. 1971 på Rønne kirkegård.

Boede ved sin død på Kalmarvej 16 i Rønne.

Beskæftigelse: Brolægger.

15492. **Anker Vest**, født den 18 dec. 1913 i Teglkaas, Rutsker sogn, Nørre herred, Bornholms amt, døbt den 10 apr. 1914 i Ruts kirke, død i 1996.

Han fik 1 barn.

Han blev gift med **Else Marie Hansen**, i 1945, født den 13 okt. 1923 i Silkeborg sogn, Gjern herred, Skanderborg amt (datter af Johan Peter Hansen [Møller] og Mette Nicoline Luring), døbt den 28 okt. 1923 i Silkeborg kirke.

15493. **Alfred Arne Mikael Thorngreen**, født den 19 nov. 1901 i Rønne købstad, Vester herred, Bornholms amt, døbt den 12 jan. 1902 i Sct. Nicolai Kirke, Rønne, død den 22 apr. 1968 i Hillerød Købstad, Lynge-Frederiksborg herred, Frederiksborg amt, begravet den 27 apr. 1968 på Hillerød kirkegård.

Han blev gift med **Sophie Jespersen**.

15494. **Agnes Marie Elisabeth Thorngreen**, født den 22 mar. 1904 i Rønne købstad, Vester herred, Bornholms amt, døbt den 12 maj 1904 i Sct. Nicolai Kirke, Rønne, død den 20 apr. 1967 i Præstevang sogn, Lynge-Frederiksborg herred, Frederiksborg amt, begravet den 23 apr. 1967 på Rønne kirkegård.

Boede ved sin død på Milnersvej 26 i Hillerød. Ugift.

Beskæftigelse: Syerske.

15495. **Eva Karoline Thorngreen**, født den 8 dec. 1906 i Rønne købstad, Vester herred, Bornholms amt, døbt den 11 jan. 1907 i Sct. Nicolai Kirke, Rønne, død den 25 jul. 1991 i Rønne købstad, Vester herred, Bornholms amt, begravet den 30 jul. 1991 på Rønne kirkegård.

Boede ved sin død i Østergade 28 i Rønne.

Hun blev gift med **Rudolf Gerharth Heinrik Benthin**, 14 jul. 1933 i Sct. Nicolai Kirke, Rønne, født den 16 okt. 1905 i Hemmet sogn, Nørre Horne herred, Ringkøbing amt (søn af Theodor Benthin [Mejeribestyrer] og Else Marie Nielsen), døbt den 29 okt. 1905 i Hemmet

kirke, død den 23 sep. 1989 i Rønne købstad, Vester herred, Bornholms amt, begravet den 28 sep. 1989 på Rønne kirkegård.

Boede ved sin død i Østergade 28 i Rønne.

Beskæftigelse:  
1933 Tilskærer.  
Konfektionshandler.

15496. **Charles Johannes Thorngreen**, født den 13 jun. 1913 i Rønne købstad, Vester herred, Bornholms amt, døbt den 3 jul. 1913 i Sct. Nicolai Kirke, Rønne, død den 2 okt. 1983 i Rønne købstad, Vester herred, Bornholms amt, begravet den 6 okt. 1983 på Rønne kirkegård.

Boede på Nørrebakke 7 i Rønne.

Beskæftigelse: Kirketjener.

Han blev gift med **Grete Louise Hansen**.

15497. **Edith Anhilma Egedia Karoline Madsen**, født den 1 nov. 1916 i Sandvig købstad, Allinge sogn, Nørre herred, Bornholms amt, døbt den 25 dec. 1916 i Allinge kirke.

15498. **Josta Sonne**, født den 12 mar. 1919 i Elev sogn, Vester Lisbjerg herred, Aarhus amt, døbt den 25 maj 1919 i Elsted kirke, Aarhus, beskæftigelse 1942 Damefrisør, folketælling 1930 i Galten (Sønder) sogn, Framlev herred, Aarhus amt.

Hun fik 2 børn.

Hun blev gift med **Gert Bolhøj Nielsen**, gældende navn Gert Bolhøj, 10 jan. 1942 i Støvring kirke, født den 25 maj 1918 i Skanderup sogn, Hjermlev herred, Skanderborg amt (søn af Hans Marius Nielsen [Arbejdsmand] og Gerda Elisabeth Mortensen), død i 1999.

Boede 1942 i Skanderborg.

Beskæftigelse: Snedkersvend.

15499. **Ellen Kirstine Sonne**, født den 31 aug. 1923 i Galten (Sønder) sogn, Framlev herred, Aarhus amt, døbt den 16 dec. 1923 i Galten kirke, folketælling 1930 i Galten (Sønder) sogn, Framlev herred, Aarhus amt.

15500. **Kirsten Vesth**, født den 6 mar. 1918 i Rønne købstad, Vester herred, Bornholms amt, hjemmedøbt den 7 mar. 1918, død den 7 mar. 1918 i Rønne købstad, Vester herred, Bornholms amt.

15501. **Inge Vesth**, gældende navn Inge West, født den 5 okt. 1922 i Rønne købstad, Vester herred, Bornholms amt, døbt den 19 nov. 1922 i Sct. Nicolai Kirke, Rønne, død den 12 jul. 2011 i Thyborøn sogn, Vandfuld herred, Ringkøbing amt, begravet den 15 jul. 2011 på Thyborøn kirkegaard.

Beskæftigelse: Sygeplejerske.

Hun blev gift med **NN Christensen**.

15502. **Birgit Vesth**, gældende navn Birgit West, født den 7 maj 1924 i Rønne købstad, Vester herred, Bornholms amt, døbt den 15 jun. 1924 i Sct. Nicolai Kirke, Rønne.

15503. **Bent Torkil Westh**, gældende navn Bent Torkil West, født den 7 maj 1928 i Rønne købstad, Vester herred, Bornholms amt, døbt den 24 jun. 1928 i Sct. Nicolai Kirke, Rønne, død den 7 mar. 2015 i Skanderborg.

15504. **Hans Christian Sode Vesth**, gældende navn Hans Christian Sode West, født den 8 apr. 1922 i Vestermarie sogn, Vester herred, Bornholms amt, døbt den 14 maj 1922 i Vestermarie kirke, død den 25 jun. 2005 i Rønne købstad, Vester herred, Bornholms amt, begravet den 30 jun. 2005 på Rønne kirkegård.

Boede ved sin død på Sandflugtsvej 36 i Rønne.

Beskæftigelse: Købmand.

15505. **Karen Elisabeth Vesth**, gældende navn Karen Elisabeth West, født den 10 mar. 1924 i Vestermarie sogn, Vester herred, Bornholms amt, døbt den 20 apr. 1924 i Vestermarie kirke.

15506. **Knud Sode Vesth**, gældende navn Knud Sode West, født den 8 sep. 1925 i Vestermarie sogn, Vester herred, Bornholms amt, døbt den 18 okt. 1925 i Vestermarie kirke, død den 19 jun. 1990, begravet den 22 jun. 1990 på Rønne kirkegård.

15507. **Holger Sode Vesth**, gældende navn Holger Sode West, født den 2 feb. 1927 i Vestermarie sogn, Vester herred, Bornholms amt, døbt den 20 mar. 1927 i Vestermarie kirke, død den 20 jan. 2002, bisat den 25 jan. 2002 Rønne kirkegårdskapel.

Uddeler i Aakirkeby Brugsforening. Overassistent ved Rønne Kommune. Tidligere Rønne Sygekasse. Aktiv i Bornholmsk Amatørscene og Knudsker Revyen.

Han blev gift med **Erna Solvejg Olsen**, født den 7 okt. 1926 i Rønne købstad, Vester herred, Bornholms amt (datter af Axel Hans Peter Olsen [Telefonarbejder] og Karen Heizukowsky), døbt den 28 nov. 1926 i Sct. Nicolai Kirke, Rønne, død den 13 okt. 2007 i Rønne købstad, Vester herred, Bornholms amt, begravet på Rønne kirkegård.

15508. **Edel Margrethe West**, født den 10 jun. 1930 i Vestermarie sogn, Vester herred, Bornholms amt, døbt den 27 jul. 1930 i Vestermarie kirke.

15509. **Ulla West**, født den 17 apr. 1934 i Vestermarie sogn, Vester herred, Bornholms amt, døbt den 10 jun. 1934 i Vestermarie kirke.

Hun blev gift med **Ove Vilmer Rønne**, 30 okt. 1954 i Vestermarie kirke, født den 7 apr. 1927 i Østermarie sogn, Øster herred, Bornholms amt (søn af Herman Jørgen Rønne [Avlsbruger] og Ellen Marie Oline Bidstrup), døbt den 29 maj 1927 i Østermarie kirke.

15510. **Helga West**, født den 17 apr. 1934 i Vestermarie sogn, Vester herred, Bornholms amt, døbt den 10 jun. 1934 i Vestermarie kirke.

15511. **Helge Frederik Stahl Lorenzen**, født den 5 apr. 1922 i Neksø købstad, Sønder herred, Bornholms amt, døbt den 21 maj 1922 i Neksø kirke, død den 20 apr. 2013 i Kokkedal.

Han blev gift med **Annelise Gustafsen**, født den 25 aug. 1925 i Aldersro Sogn, Sokkelund herred, Københavns amt, død den 13 dec. 1996 i Kokkedal.

*Børn:*

21896. i. Inge Lorenzen født 23 jul. 1946.

21897. ii. Lene Lorenzen født 1 nov. 1947.

15512. **Bent Herman Bohn Jespersen**, født den 5 aug. 1915 i Rønne købstad, Vester herred, Bornholms amt.

15513. **Thor Christian Blem Jensen** (Se ægteskab med nummer 13364.)

15514. **Jørgen Blem Jensen** (Se ægteskab med nummer 13018.)

15515. **Holger Thorn**, født den 26 dec. 1923 i Østerlarsker sogn, Øster herred, Bornholms amt, døbt den 2 mar. 1924 i Gudhjem kirke.

Født på gården 5 Slg. Nørregård i Østerlars.

15516. **Niels Anton Thorn**, født den 30 jun. 1926 i Østerlarsker sogn, Øster herred, Bornholms amt, døbt den 8 aug. 1926 i Østerlars kirke.

Født på gården 5 Slg. Nørregård i Østerlars.

15517. **Ellen Maria Thorn**, født den 17 apr. 1928 i Østerlarsker sogn, Øster herred, Bornholms amt, døbt den 3 jun. 1928 i Gudhjem kirke.

Født på gården 5 Slg. Nørregård i Østerlars.

15518. **Ellen Margrethe Kathrine Schou**, født den 19 jan. 1915 i Rø sogn, Nørre herred, Bornholms amt.

Født på gården 25 Slg. Maegård i Rø.

Hun blev gift med **Knud Munch**, 4 maj 1946.

Beskæftigelse: Gårdejer i Aaker.

15519. **Dagney Kristine Magdalene Sonne**, født den 15 dec. 1894 i Østermarie sogn, Øster herred, Bornholms amt, døbt den 9 mar. 1895 i Østermarie kirke.

Født på gården 72 Slg. Pilegård i Østermarie.

Hun blev gift med **Jens Peter Rasmussen**, 2 feb. 1917 i Østermarie kirke, født den 10 apr. 1891 i Jersie sogn, Tune herred, Roskilde amt (søn af Hans Rasmussen [Gårdbestyrer] og Margrethe Andersen), døbt den 24 maj 1891 i Jersie kirke.

Beskæftigelse: 1917 Gårdejer.

15520. **Knud Johannes Sonne**, født den 12 jan. 1899 i Østermarie sogn, Øster herred, Bornholms amt, døbt den 24 mar. 1899 i Østermarie kirke.

Født på gården 72 Slg. Pilegård i Østermarie.

Folketælling: 1921 i Vestermarie sogn, Vester herred, Bornholms amt (se note 21834).

Han blev gift med **Ida Amdisen**.

15521. **Erik Hansen** (Se ægteskab med nummer 13301.)

15522. **Gunnar Kristian Hansen**, født den 22 jul. 1910 i Østermarie sogn, Øster herred, Bornholms amt, døbt den 3 sep. 1910 i Østermarie kirke, død i 1988, begravet på Østermarie kirkegård.

Født på gården 9 Slg. Risegård i Østermarie som han overtog efter sin far.

Beskæftigelse: Gårdejer.

I Risen.

Ligger ved en kratskov, som man kaldte i Risen. Risen er en oldnordisk og bornholmsk betegnelse for en kratskov.

9 Slg. Risegaard – Store Risegaard.



Han blev gift med **Erna Lund Grønbech**, 15 nov. 1939 i Østermarie kirke, født den 2 nov. 1913 i Østermarie sogn, Øster herred, Bornholms amt (datter af Hans Vilhelm Grønbech [Gårdejer] og Andrea Lund), døbt den 26 dec. 1913 i Østermarie kirke, død i 1995, begravet på Østermarie kirkegård.

Født på gården 11 Vdg. Vestergård i Østermarie.

*Børn:*

- 21898. i. Tage Grønbech Hansen født 27 aug. 1941.
- 21899. ii. Thor Grønbech Hansen født 18 mar. 1943.
- 21900. iii. Kristian Grønbech Hansen født 11 feb. 1946.
- 21901. iv. Elna Grønbech Hansen født 31 maj 1954.

15523. **Betty Marie Hansen**, født den 21 nov. 1912 i Østermarie sogn, Øster herred, Bornholms amt, døbt den 19 jan. 1913 i Østermarie kirke.

Født på gården 9 Slg. Risegård i Østermarie.

15524. **Hans Jørgen Flyng Sorth**, født den 16 mar. 1930 i Helligaands sogn, København Vor Frue, Københavns amt, hjemmedøbt den 25 mar. 1930, døbt den 20 jul. 1930 i Sct. Nicolai Kirke, Rønne.

Født på Dr. Louises børnehospital i København. Boede ved vielsen på Byleddet 23 i Gentofte. Boede 1960 på Vesterbro 43 i Lille Værløse.

Beskæftigelse:

1957 Glarmestersvend.

Glarmester i Rø.

Stuer kirke.

Glasmalerierne er fremstillet af det Bornholmske kunstnerpar Paul Høm og Lisbeth Munch-Petersen og udført hos glarmester Hans Jørgen Sorth i Rø.

Han blev gift med **Lise Marie Hansen**, 28 dec. 1957 i Rø kirke, født den 15 jun. 1933 i Rø sogn, Nørre herred, Bornholms amt (datter af Andreas Johannes Hansen [Avlsbruger] og Eleonora Marie Jensen), døbt den 17 sep. 1933 i Rø kirke, død den 25 feb. 1997 i Rønne købstad, Vester herred, Bornholms amt, bisat den 28 feb. 1997 fra Sct. Nicolai Kirke, Rønne, urne nedsat den på Rø kirkegård.

Boede ved vielsen Vesterbo 43 i Lille Værløse. Død på Centralsygehuset i Rønne.

Beskæftigelse: Sygeplejerske.

*Børn:*

- 21902. i. Annegrete Sorth født 25 sep. 1960.
- 21903. ii. Torben Sorth.
- 21904. iii. Andreas Sorth.

21905.iv. Bjørn Erik Sorth født 14 aug. 1959.  
21906. v. Elna Sorth født 4 mar. 1962.  
21907.vi. Asbjørn Sorth født 4 mar. 1962.

15525. **Birthe Helene Sorth.**

Boede 1960 på Dalgårdsvej 3 i Klampenborg. Boede 1959 i Gentofte. Boede 1962 i København.

Beskæftigelse: 1962 Biblioteksmedhjælper.

Hun blev gift med **Anton Nielsen.**

Beskæftigelse: EDB-tekniker.

*Børn:*

21908. i. Sonja Sorth Nielsen.  
21909. ii. Klaus Sorth Nielsen født i 1966.

15526. **Else Margrethe Ammerup**, født den 23 jan. 1892 i Sct. Matthæus sogn, Sokkelund herred, Københavns amt, døbt den 10 apr. 1892 i Garnisons kirke, København, død den 28 jun. 1967.

Hun blev gift med **Svend Sofus Marius Lier Kühl**, 25 apr. 1916 i Garnisons kirke, København, født den 1 okt. 1876 i Sct. Michaelis sogn, Elbo herred, Vejle amt (søn af Hendrik Theodor Kühl [Overtelegrafist] og Thora Vilhelmine Frederikke Lier), døbt den 12 nov. 1876 i Sct. Michaelis kirke, Fredericia, død den 8 maj 1937 i Citadel sogn, København (staden), Københavns amt, bisat den 12 maj 1937 fra Hjemmet, begravet på Frederiksberg kirkegaard, dødsårsag Selvmord - Skud gennem kraniet.

Boede 1925 i Puggaardsgade 2, 1 i København. Boede ved sin død i Gefionsgade 1, st.tv. i København.

Beskæftigelse:

Dansk fd. Stabsintendent.

1919 - 1937 Direktør for Forenede danske Motorejere.

Koryfæer i FDM.

Nøglefiguren i en stor del af FDMs tidlige udviklingsperiode var Svend Sophus Kyhl. Det var ham, der skabte FDM i sin direktørperiode fra 1919 til 1937. Han udviklede foreningen til også at omfatte et forsikringsselskab, og et forgæves færge-selskabsforsøg blev det såmænd også til.

Kyhl var kendt som noget af en diktator, og hans seneste år var præget af anklager om svindel, og FDM fik i visse kredse ry for at være en magtfuld del af »systemet«.

Kyhl begik selvmord i 1937, og det blev senere afsløret, at der faktisk var noget om bedragerisnakken. I hvert fald havde han fået flere penge, end han kunne tilkomme, men omfanget var dog ret begrænset, og i lyset af hans store fortjeneste for selskabet blev hans eftermæle ikke for alvor ødelagt.

*Børn:*

21910. i. (plejebarn) Maria Dorothea Laura Lier Kyhl født 9 mar. 1909.  
21911. ii. Ove Lier Kühl.

15527. **Kaj Gottlieb Ammerup**, født den 20 nov. 1894 i Sct. Matthæus sogn, Sokkelund herred, Københavns amt, døbt den 31 mar. 1895 i Garnisons kirke, København.

Beskæftigelse:

Metalarbejder.



Fabrikant.

Boede:

1 maj 1912 fra Hellerup, til Østerbrogade 106, 1. sal, hos Hjemmet i København.

1 nov. 1916 framelddt.

1 maj 1918 på Østerbrogade 106, 1. sal, hos Hjemmet i København.

1 nov. 1920 i Smedestræde 1 i København.

1925 på Overskousvej 5, st i København.

Handelsregistret maj 1920.
----------------------------

Firmaet T. Baagøes Efterfølgere har givet Kaj Gottlieb Ammerup Prokura.
---

Handelsregistret januar 1924.
-------------------------------

Axel Georg Sophus Ammerup, der var ansvarlig Deltager i Firmaet T. Baagøes Efterfølgere, er afgaaet ved Døden. Fir-maet fortsættes uforandret af de hidtidige Deltagere Kaj Gottlieb Ammerup og Frits Valdemar Georg Christian Frandsen.
--

Han blev gift med **Else Mathilde Stelle Hildesheim**, i 1920, født den 9 jun. 1896 i Tyskland.

De blev skilt før 1925.

15528. **Tove Kirsten Ammerup**, født den 18 jul. 1899 i Garnisons sogn, København Holmens, Københavns amt, døbt den 17 sep. 1899 i Garnisons kirke, København, død den 18 dec. 1977 i Hellerup sogn, Sokkelund herred, Københavns amt.

15529. **Aase Lisbeth Ammerup**, født den 30 sep. 1901 på Østerbro, København, død den 6 maj 1979.

Hun fik 4 børn.

Hun blev gift med **Georg Honoré Theilgaard**, borgerlig viet den 30 maj 1925 på Gentofte Rådhus, født den 9 maj 1904 i Hellerup sogn, Sokkelund herred, Københavns amt (søn af Carl Friederich Honoré Theilgaard [Telegrafist] og Hertha Urania Malokka Lasjana Schmidt), hjemmedøbt den 23 jun. 1904, døbt den 6 aug. 1904 i Hellerup kirke.

Boede 1930 på Fortunvej 85, 1 i Charlottenlund.

Beskæftigelse: 1930 Elektriker.

*Børn:*

21912. i. Ib Honoré Theilgaard født 6 jun. 1930.

21913. ii. Per Honoré Theilgaard født 6 jun. 1930.

15530. **Inge Louise Ammerup**, født den 22 okt. 1903 i København, død den 27 apr. 1989 i Hellerup sogn, Sokkelund herred, Københavns amt.

Beskæftigelse: 1930 Lærerinde.

Hun blev gift med **Aksel Rasmussen**, Eft 1930, født den 13 okt. 1903, død den 1 jan. 1969 i Hellerup sogn, Sokkelund herred, Københavns amt.

15531. **Rose Olivia Ammerup**, født den 23 aug. 1905 i København.

15532. **Erik Johannes Steenberg Jørgensen**, gældende navn Erik Johannes Jørgensen Steenberger, født den 11 maj 1893 i Faaborg sogn, Sallinge herred, Svendborg amt, døbt den 3 jul. 1893 i Faaborg Kirke.

Beskæftigelse: Læge.



Arbejdsbetingede sygdomme blev anerkendt i 1950'erne, og det betød, at Det Danske Stålvalseværk i Frederiksværk ansatte en bedriftslæge. Det blev Erik Steenberger; der egentlig var pensioneret men som gik ind i arbejdet med liv og sjæl og gjorde værket til en Foregangsvirksomhed.

#### Bedriftslæge ansættes

Lægen fandt man i Liseleje, hvor Erik Steenberger boede. Han havde haft en stor praksis i Odense, men havde valgt en anden livsform, da anstrengelserne i praksisen blev for store. Han havde egentlig pensioneret sig selv og dyrkede sine litterære interesser, men sagde ja til tilbuddet, for det at være bedriftslæge var "et job, hvor man i almindelighed selv kan bestemme farten", og arbejdsmæssigt var der tale om fast konsultation to dage om ugen. Han mente også, at en virksomhed står sig bedst "ved at knytte en lidt ældre og erfaren læge, fordi han i tidens løb har erhvervet sig en lille smule menneskekundskab".

Steenberger var en gudbenådet skribent og fortæller. Han holdt foredrag og skrev om arbejdsskiftenes indflydelse på helbredet, om støv i arbejdslokaler, silikose, kulilte - og om filosoffer, videnskabsfolk samt tatoveringer, som han havde set mange af under sin lægegerning. Han engagerede sig meget i sagen, i sine ferier besøgte han for egen regning stålværker i udlandet, og han deltog i internationale kongresser for industrimedisin.

Farlige arbejdssteder kunne lokaliseres via statistik, og bedriftslægen udarbejdede derfor jævnligt oversigter, der blev diskuteret af ledelse og tillidsfolk.

Der opstod også interessekonflikter, når bedriftslægen for eksempel observerede nedslidning ved vippebordene i profilværket. Lederen af værket, P.W. Mortensen, forsøgte at løse problemet, men fandt ikke, at en øjeblikkelig indgriben og ændring var mulig af praktiske grunde. Arbejdet ved vippebordene kunne ikke sådan lige ændres, og vippebordsførerne var på en vellønnet akkordløn, så de ville heller ikke frivilligt give afkald på et godt arbejde. Måske kunne det undersøges, om det var muligt at etablere en afløserordning.

Meget af lægens arbejde fulgte tidens store udfordringer. Han sørgede for, at tuberkuloseundersøgelse straks blev obligatorisk for alle ansatte, og da en alvorlig polioepidemi ramte landet, var han med til at foranstalte en vaccination af de ansatte på værket. Der blev mobiliseret en frivillig ordning med en forebyggende vaccination mod stivkrampe, hvor 93 blev vaccineret ved første tilbud, men lægen ønskede, at det skulle være obligatorisk, som han vidste, det foregik i udlandet.

Bedriftslægen på en af landets absolut største virksomheder var samtidig et forbillede for andre, og han forsøgte også at skabe interesse for ordningen ved at arrangere besøg for en større kreds af danske læger. Han var da også en stolt vært, da WHO stod for et besøg på virksomheden for 20 skandinaviske embedslæger.

15533. **Poul Christian Steenberg Jørgensen**, født den 26 jul. 1894 i Faaborg sogn, Sallinge herred, Svendborg amt, døbt den 7 okt. 1894 i Faaborg Kirke.

Beskæftigelse: Sømand.

15534. **Mads Christian Steenberg Jørgensen**, gældende navn Mads Christian Jørgensen Steenberger, født den 13 apr. 1898 i Haastrup sogn, Sallinge herred, Svendborg amt, døbt den 9 jul. 1898 i Haastrup kirke.

Beskæftigelse:  
1921 Skibskonstruktør.  
1925 Korrespondent.

15535. **Erna Theiland Hansen**, gældende navn Erna Theilland, født den 17 jan. 1895 i Sct. Johannes sogn, Sokkelund herred, Københavns amt, døbt den 23 maj 1895 i Sct. Johannes kirke, København.

Boede 1921 på Caelisensvej 14 i Hellerup. Boede 1948 på Tranegaardsvej 48 i Hellerup.

Hun blev gift med **Johan Franciscus Gottlieb Bruun**, 11 mar. 1916 i Skovshoved kirke, født den 13 aug. 1892 i Hobro sogn, Onsild herred, Randers amt (søn af Peter Daniel Bruun [Gendarmerilieutenant] og Christiane Emilie Valborg Holst), døbt den 25 sep. 1892 i Hobro kirke.

Boede 1919 på Callisensvej 14, 4 i Hellerup. Var partner i Centralanstalten for Revision.

Uddannelse: Cand. Phil.

Beskæftigelse:  
Statsautoriseret Revisor.  
1921 Revisionschef.

*Børn:*

- 21914. i. Peter Daniel Bruun født 4 jun. 1916.
- 21915. ii. Asger Theiland Bruun født 23 okt. 1919.
- 21916.iii. Thorkild Bruun født 23 apr. 1921.

15536. **Maja Theiland Hansen**, gældende navn Maja Theilland, født den 3 maj 1900 på Frederiksberg sogn, Sokkelund herred, Københavns amt, døbt den 24 jun. 1900 i Frederiksberg kirke.

15537. **Carl Philip Viggo Steenberg**, født den 14 jan. 1907 i Sct. Johannes sogn, Sokkelund herred, Københavns amt, døbt den 21 apr. 1907 i Sct. Johannes kirke.

15538. **Ebba Steenberg**, født den 23 maj 1897 i Frederikssund sogn, Lynge-Frederiksborg herred, Frederiksborg amt, døbt den 5 sep. 1897 i Frederikssund kirke.

Emigreret 16 jun. 1903 til Amerika.

Folketælling: 1910 i Brooklyn, Kings County, New York, U.S.A.

15539. **Elly Steenberg**, født den 20 dec. 1899 i Frederikssund købstad, Lynge-Frederiksborg herred, Frederiksborg amt.

Emigreret 16 jun. 1903 til Amerika.

Folketælling:  
1910 i Brooklyn, Kings County, New York, U.S.A.  
1915 i New York, Kings, New York County, New York, U.S.A.

15540. **Olga Steenberg**, født den 28 feb. 1904 i Brooklyn, Kings County, New York, U.S.A., død den jan. 1986.

Boede i Butte, Montana, U.S.A.

Folketælling:

1910 i Brooklyn, Kings County, New York, U.S.A.  
1920 i Brooklyn, Kings County, New York, U.S.A.  
1940 i Trenton, Mercer County, New Jersey, U.S.A.

Hun blev gift med **Walther W. Ziegler**, 19 sep. 1927 i Manhattan, New York city, New York County, New York, U.S.A., født i 1897 i New York City, New York County, New York, U.S.A. (søn af Fred Ziegler og Jennie E. Piccot), folketælling 1940 i Trenton, Mercer County, New Jersey, U.S.A.

Beskæftigelse: 1940 Partner Insurance Agent.

*Børn:*

- 21917. i. Carol Ziegler født i 1929.
- 21918. ii. Bettsy Ziegler født i 1932.

15541. **Axel Bertil Kristian Steenberg**, født den 23 aug. 1897 i St. Katarina, Stockholm, Sverige.

15542. **Margit Kristina Ånstrand**, født den 23 jul. 1903 i Kungsholmen. Stockholm, Sverige.

15543. **Elof Henry Steenberg**, født den 16 aug. 1905 i St. Storkyrkoförsamlingen, Stockholm, Sverige.

15544. **Siri Steenberg**, født den 12 dec. 1906, død den 21 sep. 1993.

15545. **Bernt Oskar Steenberg**, født den 9 dec. 1910 i St. Katarina, Stockholm, Sverige, død den 20 maj 1986.

Han blev gift med **Saima Andersdotter Pakkola**, født den 7 jul. 1910 i Nivala, Uleåborg, Finland, død den 27 jun. 2000.

*Børn:*

- 21919. i. Margit Monica Steenberg født 10 maj 1937.
- 21920. ii. Barbro Eivor Elisabeth Steenberg født 4 okt. 1938.
- 21921. iii. Åke Steenberg født 29 jun. 1941.
- 21922. iv. NN Steenberg.

15546. **Folke Viggo Steenberg**, født den 22 jul. 1913.

15547. **Åge Ingvar Steenberg**, født den 10 maj 1915.

Han blev gift med **Hilddur Jansson**.

15548. **Wilhelm Johann Max Piel Steenberg**, født den 16 jul. 1891 i Köln, Tyskland.

15549. **Viggo Steenberg**, født den 3 dec. 1907 i Sct. Lucas sogn, Frederiksberg, døbt den 26 apr. 1908 i Sct. Stefans kirke, København, død den 11 nov. 1974, begravet på Assistents kirkegård.

Udlært hos August Bang på Vesterbrogade i København og medhjælper i familieboghandelen på Nørrebro, medejder fra 1949. – Han havde sukkersyge fra sit 18. år og var i mange år formand for Diabetesforeningen. De sidste år af sit liv måtte han bruge kørestol, da begge ben var amputeret som følge af sygdommen.

Boede 1935 på Rabæksvej 1 i København. Boede 1943 på Nørrebrogade 190, 2 i København.

Beskæftigelse: 1935 Boghandler.



Han blev gift med **Tove Ingrid Rechendorff**, 17 jun. 1932 i Anna kirken, født den 8 dec. 1910 på Rigshospitalet, København (datter af Oskar Rechendorff [Sadelmager] og Ingeborg Svensen), døbt den 14 dec. 1910 i Rigshospitalets kirke, død den 12 dec. 1989 på Bispebjerg hospital, København, begravet på Assistents kirkegård.

Beskæftigelse: 1932 Telefonistinde.

*Børn:*

21923. i. Jørgen Steen Steenberg født 25 aug. 1935.

21924. ii. Anne Mette Steenberg født 26 apr. 1943.

15550. **Otto Christian Steenberg** (Se ægteskab med nummer 11205.)



15551. **Aage Steenberg**, født den 29 jun. 1914 i Sct. Stefan sogn, Sokkelund herred, Københavns amt, døbt den 15 nov. 1914 i Sct. Stefans kirke, København, død den 2 jul. 1997 på Nørrebro, København, begravet på Holmens kirkegaard.

Udlært hos Th. Linds Eftf., København, derefter medhjælper i familieboghandelen på Nørrebro, medejder fra 1949. – Han var meget aktiv inden for FDF og forvalter på Klintebjerg. Menighedsrådsmedlem og i sin fritid organist i både Sankt Anna og Stefans Kirke.

Boede ved sin død på Jagtvej 11 i København.

Beskæftigelse: Boghandler.

Han blev gift med **Marie Antonie Larsen**, 30 okt. 1938 i Anna kirken, født den 6 aug. 1913 på Rigshospitalet, København, døbt den 31 aug. 1913 i Rigshospitalets kirke, død den 28 nov. 1983 i København, begravet på Holmens kirkegaard.

Forældrene ukendt.

*Børn:*

21925. i. Nina Steenberg født 19 feb. 1946.

15552. **Helga Marie Steenberg**, født den 27 jan. 1920 i Sct. Stefan sogn, Sokkelund herred, Københavns amt, døbt den 16 maj 1920 i Anna kirken, død den 9 apr. 1995.

Beskæftigelse: Sygeplejerske.



Hun blev gift med **Erik Moikjær**, 29 jul. 1952 i Anna kirken, født den 2 aug. 1916 i Haslev sogn, Ringsted herred, Sorø amt (søn af Niels Nielsen Moikjær [Højskolelærer] og Mette Kirstine Christiansen), døbt den 20 aug. 1916 i Haslev kirke, død i 1994 i Bagsværd sogn, Sokkelund herred, Københavns amt.

Boede Skovbrynet 21 i Bagsværd.

Beskæftigelse: Kommunelærer.

*Børn:*

21926. i. Lise Moikjær født 22 mar. 1956.

21927. ii. Dorte Moikjær født 16 jul. 1960.

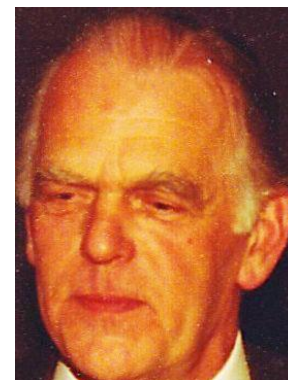

15553. **Grethe Steenberg**, født den 31 jan. 1922 i Sct. Stefan sogn, Sokkelund herred, Københavns amt, døbt den 11 jun. 1922 i Anna kirken, død den 9 mar. 1987 i København, begravet på Assistents kirkegård.

Hun blev gift med **Svend Frederiksen**, 25 maj 1946, død i Nakskov købstad, Lollands Nørre herred, Maribo amt.

*Børn:*

21928. i. Peter Steenberg.

15554. **Edith Steenberg**, født den 17 okt. 1926 i Sct. Stefan sogn, Sokkelund herred, Københavns amt, døbt den 26 dec. 1926 i Anna kirken, død den 2 feb. 1987 i Charlottenlund, Ordrup sogn, Sokkelund herred, Københavns amt.

Boede ved sin død på Mosehøjvej 44B i Charlottenlund.

Hun blev gift med **Frederic Wilhelm Horst Rütsch**, født den 29 okt. 1919 (søn af Adolf Wilhelm Rütsch og Ellen Rigmor Petersen), død den 18 jul. 2005 på Gentofte sygehus.

*Børn:*

21929. i. Mitscha Steen Steenberg Rütsch født i 1955.



15555. **Edward Hopetoun Bidstrup**, også kendt som Ted Bidstrup, født den 6 aug. 1901 i Northam, West Australia, Australia, død den 6 aug. 1988 i Padbury, Western Australia, Australia, begravet på Karrakatta Cemetery and Crematorium, Perth.

Han blev gift med **Margaret Transvaal Baird**, i 1924 i Perth, Western Australia, Australia, født i 1900 i Fremantle, Western Australia, Australia (datter af James Baird og Sarah Walker), død den 18 jan. 1980 i Perth, Western Australia, Australia, begravet på Karrakatta Cemetery and Crematorium, Perth.

*Børn:*

21930. i. Alexander Keith Bidstrup født i 1926.  
21931. ii. Raymond John Bidstrup født 5 okt. 1929.

15556. **Stella Olive Bidstrup**, født i 1906 i Northam, West Australia, Australia, død den 4 jan. 1984 i Perth, Western Australia, Australia, begravet på Karrakatta Cemetery and Crematorium, Perth.

Hun blev gift med **Matthew Charles Campell**, 4 jun. 1938 i St. John's Church, Northam, West Australia, Australia, født i 1905 i London, England (søn af D. J. Campell), død den 14 sep. 1967 i Perth, Western Australia, Australia, begravet på Karrakatta Cemetery and Crematorium, Perth.

15557. **Allan Bidstrup**, født i Northam, West Australia, Australia.

15558. **Bill Bidstrup**, født i Northam, West Australia, Australia.

15559. **Margaret Eileen Bidstrup**, født den 28 jul. 1903 i Buln, Buln, Australia, død den 31 jul. 2005 i Kalgoorlie, Western Australia, Australia, begravet på Kalgoorlie Cemetery.

Hun blev gift med **Stanley Rowell Jerrard**, i 1927 i Northam, West Australia, Australia, født den 13 jan. 1905 i Northam, West Australia, Australia, død den 25 apr. 1983 i Kalgoorlie, Western Australia, Australia, begravet på Kalgoorlie Cemetery.

*Børn:*

21932. i. Kenneth John Jerrard født 2 mar. 1933.



15560. **John Albert Bidstrup**, født i 1906 i Northam, West Australia, Australia, død den 6 feb. 1995 i Perth, Western Australia, Australia, begravet på Pinnaroo Valley Memorial Park Cemetery.

Han blev gift med **Margaret Maureen Wall**, i 1939 i Western Australia, Australia, født i 1914 i Western Australia, Australia, død den 4 apr. 1988 i Perth, Western Australia, Australia, begravet på Pinnaroo Valley Memorial Park Cemetery.

*Børn:*

- 21933. i. Lisl Bidstrup.
- 21934. ii. Maureen Bidstrup født 17 sep. 1940.
- 21935. iii. Brian Bidstrup.
- 21936. iv. Elaine Margaret Bidstrup født 22 jun. 1949.

15561. **Rita Veronica Bidstrup**, født den 27 apr. 1916 i Northam, West Australia, Australia, død den 12 mar. 2009 i Melbourne, Victoria, Australia, begravet på Altona Memorial Park Cemetery.

Hun blev gift med **Frederick Ernest Adolph Riebeling**, 24 feb. 1940 i Wesley, Kalgoorlie, Western Australia, Australia, født i 1913 i Albany, West Australia, Australia (søn af Frederick Ernest Riebeling [Minor] og Winifred Victoria Powell), død den 1 aug. 1987 i Melbourne, Victoria, Australia, begravet på Altona Memorial Park Cemetery.

Beskæftigelse: 1940 Salesman.

*Børn:*

- 21937. i. Ewyn John Riebeling.
- 21938. ii. Peter Michael Riebeling.

15562. **Natalie Alice Durnin**, født den 20 jun. 1903 i Northam, West Australia, Australia, død den 13 jan. 1978 i Perth, Western Australia, Australia, begravet på Karrakatta Cemetery and Crematorium, Perth.

Hun blev gift med **Albert Edward Caddy**, 19 feb. 1925 i Northam, West Australia, Australia, født den 19 feb. 1900 i Northam, West Australia, Australia, død den 17 feb. 1976 i Perth, Western Australia, Australia, begravet på Karrakatta Cemetery and Crematorium, Perth.

15563. **James Edward Clarence Durnin**, født den 9 nov. 1905 i Northam, West Australia, Australia, død den 6 maj 1977 i Fremantle, Western Australia, Australia, begravet på Fremantle Cemetery.

Han blev gift med (1) **Dulcie Le Feaver**, 27 apr. 1932 i Fremantle, Western Australia, Australia, født den 1 jun. 1911 i Stockwell, Greater London, England, død den 11 apr. 2007 i Perth, Western Australia, Australia, begravet på Fremantle Cemetery.  
De blev skilt.

*Børn:*

- 21939. i. James Arthur Durnin født 17 mar. 1942.

Han blev gift med (2) **Gladys Mary Dornan**, 1 mar. 1952 i Wembley, Western Australia, Australia, født den 24 aug. 1926 i Geraldton, Western Australia, Australia, død den 6 aug. 2008 i Perth, Western Australia, Australia, begravet på Fremantle Cemetery.

*Børn:*

- 21940. ii. Michael Jonathan Durnin.





15564. **Noumy Anne Durnin**, også kendt som Naumy Anne Durnin, født den 14 dec. 1911 i Fremantle, Western Australia, Australia, død den 7 mar. 1989 i Perth, Western Australia, Australia, begravet på Fremantle Cemetery.

15565. **Evelyn Durnin**.

15566. **Leonard Alfred Bidstrup**, født den 12 feb. 1911 i Melbourne, Victoria, Australia, død den 19 mar. 2001 i Clay Rose Garden, Australia, begravet på Fawkner Memorial Park, Victoria, Australia.

15567. **Ivy May Irene Fatchen**, født i 1891 i Tallarook, Mitchell Shire, Victoria, Australia, død den 6 jun. 1941 i Melbourne, Victoria, Australia, begravet på Fawkner Memorial Park, Victoria, Australia.

Hun blev gift med **James Robert Dickson**, i 1913 i Tallarook, Mitchell Shire, Victoria, Australia, født i 1891 i Melbourne, Victoria, Australia, død den 12 aug. 1947 i Melbourne, Victoria, Australia, begravet på Fawkner Memorial Park, Victoria, Australia.

15568. **Gwendoline Ethel Mene Fatchen**, født i 1894 i Tallarook, Mitchell Shire, Victoria, Australia, død i 1969 i Murchison, Victoria, Australia.

Hun blev gift med **Ernest William Gymer**, i 1918 i Tallarook, Mitchell Shire, Victoria, Australia, født i 1880 i Kingston, Victoria, Australia, død i 1975 i Melbourne, Victoria, Australia.

15569. **Robert William Raymond Fatchen**, født i 1895 i Tallarook, Mitchell Shire, Victoria, Australia, død den 9 dec. 1961 i Melbourne, Victoria, Australia, begravet på Springvale Botanical Cemetery.

Han blev gift med **Emily Mabel McPherson**, i 1916 i Buninyong, Victoria, Australia, født i 1891 i Buninyong, Victoria, Australia, død den 9 jul. 1989 i Melbourne, Victoria, Australia, begravet på Springvale Botanical Cemetery.

15570. **Athol Richard Melville Fatchen**, født den 16 okt. 1900 i Broadford, Mitchell Shire, Victoria, Australia, død den 30 nov. 1973 i Melbourne, Victoria, Australia, begravet på Springvale Botanical Cemetery.

Han blev gift med **Edith Charlotte Hill**, i 1922 i Victoria, Australia, født i 1896 i Victoria, Australia, død den 22 mar. 1971 i Melbourne, Victoria, Australia, begravet på Springvale Botanical Cemetery.

*Børn:*

21941. i. Edith Mecele Fatchen født 19 dec. 1923.

21942. ii. Athol Robert Fatchen født 25 jul. 1925.

21943. iii. Walter James Fatchen født i 1927.

21944. iv. Ross Fatchen født i 1929.

15571. **Vida Esther Lyla Fatchen**, født den 4 aug. 1902 i Broadford, Mitchell Shire, Victoria, Australia, død den 10 jan. 1963 i Horsham, Victoria, Australia.



Hun blev gift med **Sydney Carl Schack**, 11 mar. 1925 i Gama, Victoria, Australia, født den 13 mar. 1895 i Beulah, Victoria, Australia, død den 8 jul. 1974 i Hopetoun, Victoria, Australia.

*Børn:*

- 21945. i. Sydney James Ernest Schack født 28 nov. 1925.
- 21946. ii. Lyla Mecele Schack født 10 jan. 1927.
- 21947. iii. Greta May Schack født 20 jun. 1928.
- 21948. iv. Hilda Marie Schack født 14 jan. 1930.



15572. **Lily Annie Adelaide Fatchen**, født den 5 jun. 1904 i Broadford, Mitchell Shire, Victoria, Australia, død i 2000 i Auckland, New Zealand.



Hun blev gift med **Robert Brown**, i 1925 i Broadford, Mitchell Shire, Victoria, Australia, født i 1902 i Peterculter, Aberdeen City, Scotland, død i 1986 i Whakatane, Bay of Plenty, New Zealand.



15573. **Verbin George Albert Fatchen**, født den mar. 1907 i Broadford, Mitchell Shire, Victoria, Australia, død den okt. 1907 i Broadford, Mitchell Shire, Victoria, Australia, begravet på Broadford Cemetery.

15574. **Radwell Peter Henry Fatchen**, født i 1908 i Broadford, Mitchell Shire, Victoria, Australia, død i 1980 i Traralgon, Latrobe City, Victoria, Australia.

Han blev gift med **Evelyn Elizabeth Baxter**, født i 1910 i Victoria, Australia, død i 1979 i Traralgon, Latrobe City, Victoria, Australia.

*Børn:*

- 21949. i. Peter Raymond John Fatchen født 29 sep. 1936.
- 21950. ii. Haydee Fatchen.

15575. **Evelyn Linda May Neill**, født den 9 maj 1894 i Broadford, Mitchell Shire, Victoria, Australia, død den 7 sep. 1984 i Melbourne, Victoria, Australia, begravet på Springvale Botanical Cemetery.

Hun blev gift med **Henry Scott Nurse**, 31 jul. 1920 i Broadford, Mitchell Shire, Victoria, Australia, født den 1 dec. 1896 i Allambee, Baw Baw Shire, Victoria, Australia, død den 5 jun. 1981 i Melbourne, Victoria, Australia, begravet på Springvale Botanical Cemetery.

*Børn:*

- 21951. i. Arthur Scott Nurse født 22 aug. 1921.
- 21952. ii. David Scott Nurse født 28 jun. 1931.

15576. **Ruby Beryl Hounsom Neill**, født i 1896 i Broadford, Mitchell Shire, Victoria, Australia, død i 1899 i Broadford, Mitchell Shire, Victoria, Australia.

15577. **Freda Zoe Neill**, født den 3 feb. 1900 i Broadford, Mitchell Shire, Victoria, Australia, død den 30 dec. 1983 i Melbourne, Victoria, Australia, begravet på Springvale Botanical Cemetery.

15578. **Rex Hounsom Neill**, født den 9 dec. 1907 i Broadford, Mitchell Shire, Victoria, Australia, død den 22 dec. 1996 i Melbourne, Victoria, Australia, begravet på Springvale Botanical Cemetery.

Han blev gift med **Eunice Estelle Cutts**, født den 10 dec. 1909 i Victoria, Australia, død den 2 jul. 2002 i Melbourne, Victoria, Australia, begravet på Springvale Botanical Cemetery.

*Børn:*

21953. i. Peter Hounson Neill født 3 jan. 1943.

21954. ii. Jennifer Niell født 26 jun. 1944.

15579. **Doris May Theresa Ross**, født i 1895 i Broadford, Mitchell Shire, Victoria, Australia, død i 1968 i Preston, Victoria, Australia.

*Børn:*

21955. i. Edna Cavell Ross født 26 jun. 1916.

Hun blev gift med **Richard Augustus Walsch**, død i Broadford, Mitchell Shire, Victoria, Australia.

*Børn:*

21956. ii. Len Walsh.

15580. **Myrtle Agnes Ross**, født i 1897 i Broadford, Mitchell Shire, Victoria, Australia, død i aug. 1960 i Melbourne, Victoria, Australia.

*Børn:*

21957. i. Maisy Ross.

Hun blev gift med **Gabriel Joseph Arbuthnot**, i 1925 i The Leigh, Victoria, Australia, født i 1900 i Bonnie Doon, Victoria, Australia.

*Børn:*

21958. ii. Robert William Arbuthnot født 19 nov. 1925.

15581. **Ella Lavina Ross**, født i 1900 i Broadford, Mitchell Shire, Victoria, Australia, død den 12 sep. 1996 i Broadford, Mitchell Shire, Victoria, Australia, begravet den 15 sep. 1996 på Broadford Cemetery.

Hun blev gift med **William George Mills**, i 1933 i Victoria, Australia, født i 1908 i Broadford, Mitchell Shire, Victoria, Australia, død den 14 jun. 1955 i Sale, Wellington Shire, Victoria, Australia, begravet på Sale Cemetery.

*Børn:*

21959. i. Ian Wallace Ross født 7 aug. 1921.

15582. **Stanley William Ross**, født i 1902 i Broadford, Mitchell Shire, Victoria, Australia, død den 18 maj 1978 i Melbourne, Victoria, Australia, begravet på Fawkner Memorial Park, Victoria, Australia.

Han blev gift med **Hazel NN**.

15583. **Audrey Jean Ross**, født i 1905 i Broadford, Mitchell Shire, Victoria, Australia, død den 1 mar. 1996 i Traralgon, Latrobe City, Victoria, Australia, begravet på Gippsland Memorial Park.

Hun blev gift med **Marcus Lyle Aitken**, i 1927 i Broadford, Mitchell Shire, Victoria, Australia, født i 1892 i Broadford, Mitchell Shire, Victoria, Australia, død den 20 jul. 1970 i Traralgon, Latrobe City, Victoria, Australia, begravet på Traralgon Cemetery.

*Børn:*

- 21960. i. Stanley Norman Aitken født i 1930.
- 21961. ii. Bruce Douglas Aitken født i 1932.
- 21962. iii. Kenneth Niel Aitken.
- 21963. iv. Elizabeth Jean Aitken.
- 21964. v. Lyle Aitken.

15584. **Helen Sebella McCallum Ross**, født i 1908 i Broadford, Mitchell Shire, Victoria, Australia, død i 1993 i Victoria, Australia.

Hun blev gift med **Jack Spargo**, død i Broadford, Mitchell Shire, Victoria, Australia.

*Børn:*

- 21965. i. John Spargo.

15585. **Robert Ernest Neils Ross**, født i 1911 i Broadford, Mitchell Shire, Victoria, Australia, død i 1921 i Broadford, Mitchell Shire, Victoria, Australia.

15586. **Evelyn May Ross**, født i 1914 i Broadford, Mitchell Shire, Victoria, Australia, død i 1936 i Broadford, Mitchell Shire, Victoria, Australia, begravet på Broadford Cemetery, dødsårsag Påkørt af en bil.

Hun blev påkørt og dræbt af en bil da hun var på vej til at møde Poppy Ross ved papirmøllen, hvor han arbejdede som nattevagt. Hun var en berømt tennisspiller.

15587. **Henrietta Ross**, født i 1894 i Australia, død den 18 okt. 1969 i Melbourne, Victoria, Australia, begravet på Fawkner Memorial Park, Victoria, Australia.

Hun blev gift med **NN Doddy**.

15588. **Richard Alexander Ross**, født i 1898 i Blue Mountains, New South Wales, Australia, død i 1898 i Blue Mountains, New South Wales, Australia.

15589. **Hilda May Ross**, født i 1900 i Nagambie, Strathbogie Shire, Victoria, Australia, død den 11 dec. 1977 i Melbourne, Victoria, Australia, begravet på Springvale Botanical Cemetery.

Hun blev gift med **NN Smith**.

15590. **Edward Ernest Ross**, født i 1903 i Nagambie, Strathbogie Shire, Victoria, Australia, død den 7 dec. 1972 i Melbourne, Victoria, Australia, begravet på Springvale Botanical Cemetery.

15591. **Alfred George Ross**, født i 1902 i Broadford, Mitchell Shire, Victoria, Australia, død den 23 aug. 1983 i Seymour, Mitchell Shire, Victoria, Australia, begravet på Broadford Cemetery.

15592. **Raymond Robert Ross**, født den 20 apr. 1903 i Broadford, Mitchell Shire, Victoria, Australia, død den 23 jun. 1981 i Broadford, Mitchell Shire, Victoria, Australia, begravet på Broadford Cemetery.

Han blev gift med **Amelia Ruth Clark**, 18 feb. 1925 i Broadford, Mitchell Shire, Victoria, Australia, født den 23 jul. 1903 i Broadford, Mitchell Shire, Victoria, Australia, død den 9 jul. 1955 i Broadford, Mitchell Shire, Victoria, Australia, begravet på Broadford Cemetery.

*Børn:*

- 21966. i. Raymond Clark Ross.

15593. **Vera Adelaide Ross**, født den 9 jan. 1905 i Broadford, Mitchell Shire, Victoria, Australia, død den 2 maj 1990 i Bairnsdale, East Gippsland Shire, Victoria, Australia, begravet på Cranbourne Cemetery.

Hun blev gift med **Edward Francis Chenhall**, i 1928 i Broadford, Mitchell Shire, Victoria, Australia, født i 1902 i Shepparton, Greater Shepparton City, Victoria, Australia, død den 19 sep. 1985 i Melbourne, Victoria, Australia, begravet på Cranbourne Cemetery.

*Børn:*

21967. i. Peter Chenhall.

15594. **Muriel Irene Ross**, født den 9 jan. 1905 i Broadford, Mitchell Shire, Victoria, Australia, død i 1982 i Dubbo, New South Wales, Australia.

Hun blev gift med **David Thomas Place**, i 1931 i Broadford, Mitchell Shire, Victoria, Australia, født i 1908 i Woomelang, Victoria, Australia, død i 1982 i Dubbo, New South Wales, Australia.

*Børn:*

21968. i. Stephen Ross Place født 3 dec. 1936.

21969. ii. Beverley Jean Place født i 1938.

15595. **Cyril Edmond Ross**, født den 2 feb. 1904 i Broadford, Mitchell Shire, Victoria, Australia, død den 28 apr. 1980 i Melbourne, Victoria, Australia, begravet på Fawkner Memorial Park, Victoria, Australia.

Han blev gift med **Lily Mary Pearce**, 5 nov. 1927 i St. Paul's Church, Coburg, født den 4 maj 1904 i Melbourne, Victoria, Australia, død den 21 feb. 1968 i Melbourne, Victoria, Australia, begravet på Fawkner Memorial Park, Victoria, Australia.

*Børn:*

21970. i. Joan Mary Ross født 7 dec. 1929.

15596. **Esther Altie Ross**, født i 1910 i Broadford, Mitchell Shire, Victoria, Australia, død den 6 apr. 1993 i Melbourne, Victoria, Australia, begravet på Fawkner Memorial Park, Victoria, Australia.

Hun blev gift med **Joseph William Rogers**, i 1931 i Broadford, Mitchell Shire, Victoria, Australia, født i 1906 i Victoria, Australia, død den 20 aug. 1966 i Geelong, Greater Geelong City, Victoria, Australia, begravet på Fawkner Memorial Park, Victoria, Australia.

15597. **Keith Edgar Ross**, født den 23 aug. 1914 i Melbourne, Victoria, Australia, død den 7 apr. 1987 i Melbourne, Victoria, Australia, begravet på Springvale Botanical Cemetery.

15598. **Wallace Victor Ross**, født den 3 okt. 1920 i Melbourne, Victoria, Australia, død den 19 nov. 2008 i Melbourne, Victoria, Australia, begravet på Fawkner Memorial Park, Victoria, Australia.

ROSS. - Wallace Victor (Wally). 3.10.1920 - 19.11.2008 Passed away peacefully in his sleep, aged 88 years Dearly loved husband of Dolly.

Loving father of Shirley and Pam. Loyal father-in-law of Leo and Rob. Cherished grandfather of Brent and Jo, Jacqui and Tony, Adam and Heather, Michelle and Russell, Vanessa and Stefan, Louise, Nicole and Matt, Angela and Mark.

Proud great grandfather of Jason, Bonnie, Ryan, Levi, Ashton, Rhys, Jack, Bailey and Jai.

15599. **Richard Burt**, født den 27 mar. 1911 i Victoria, Australia, død den 19 nov. 1975 i Cowra, New South Wales, Australia.



15600. **William J. Burt**, født den 23 jul. 1919 i Victoria, Australia, død den 6 maj 1973 i Melbourne, Victoria, Australia, begravet på Fawkner Memorial Park, Victoria, Australia.



15601. **Beryl May Bridge**, født i 1914 i Broadford, Mitchell Shire, Victoria, Australia.

15602. **Winsome Joyce Bridge**, født i 1917 i Broadford, Mitchell Shire, Victoria, Australia, død den 20 sep. 2001 i Melbourne, Victoria, Australia, begravet på Boroondara General Cemetery.

Hun blev gift med **Arthur Ross Spinks**, i 1938 i Broadford, Mitchell Shire, Victoria, Australia, født den 14 feb. 1915 i Melbourne, Victoria, Australia.

*Børn:*

21971. i. Joan Elizabeth Spinks født 12 nov. 1946.

21972. ii. Jeffrey Arthur Ross Spinks født i 1957.

15603. **Gordon Charles Bidstrup**, født den 4 jul. 1906 i Preston, Victoria, Australia, død den 15 jul. 1991 i Melbourne, Victoria, Australia, begravet på Springvale Botanical Cemetery.

Ingen børn.

Avisartikel, The Argus, 4 jul. 1938. New Branch of L.C.P.
MERRIGUM. Sunday.-Owing to rain only eight people attended a meeting at Merrigum on Friday night to hear addresses by Messrs. A. McFadyen (vice president) and G. J. Reynoldson (organiser), of the Liberal Country party. It was decided to form a branch of the Liberal Country party at Merrigum, Mr. J. McIntosh was elected president and Mr. Gordon Bidstrup secretary and treasurer.

Han blev gift med **Marion Catherine Kelly**, i 1943 i Victoria, Australia, født i 1905 i Melbourne, Victoria, Australia, død den 16 okt. 1992 i Melbourne, Victoria, Australia, begravet på Springvale Botanical Cemetery.

15604. **Thelma Ellen Bidstrup**, født den 10 okt. 1909 i Murchison, Victoria, Australia.

Hun blev gift med **Edward Arthur Lockwood**, 27 apr. 1938 i St Matthew's Church, Victoria, Australia, født den 17 jul. 1907 i Victoria, Australia, død den 28 apr. 1992 i Victoria, Australia.

*Børn:*

- 21973. i. Thelma Annette Lockwood født 13 jan. 1940.
- 21974. ii. Dianne Ellen Lockwood født 7 sep. 1943.

15605. **Edna Anna Bidstrup**, født den 6 jun. 1912 i Murchison, Victoria, Australia, død den 8 feb. 2008 i Geelong, Greater Geelong City, Victoria, Australia, begravet på Barrabool Hills Cemetery, Highton.

Hun blev gift med **Luke Mark Pritchard**, 30 jun. 1937 i Victoria, Australia, født den 9 sep. 1902 i Tatura, Greater Shepparton City, Victoria, Australia, død den 10 nov. 1978 i Geelong, Greater Geelong City, Victoria, Australia, begravet på Barrabool Hills Cemetery, Highton.

*Børn:*

- 21975. i. Josephine Ellen Pritchard født 10 feb. 1939.
- 21976. ii. Charles Peter Pritchard født 21 aug. 1940.
- 21977. iii. Neils Mark Pritchard født 10 jan. 1952.

15606. **Frances Enid McNab**, født den 21 dec. 1913 i Essendon, Victoria, Australia.

Hun blev gift med **Sydney Keith Williams**, 26 nov. 1938 i Victoria, Australia, født den 24 okt. 1915 i Victoria, Australia, død den 15 jul. 1983 i Victoria, Australia.

*Børn:*

- 21978. i. John Keith Williams født 14 mar. 1940.
- 21979. ii. Wendy Elsa Williams født 13 okt. 1943.
- 21980. iii. Enid Margaret Williams født 3 sep. 1945.
- 21981. iv. Bronwyn Frances Williams født 3 sep. 1945.

15607. **Elsa Margaret McNab**, født den 23 maj 1915 i Kilmore, Mitchell Shire, Victoria, Australia, død den 30 maj 1917 i Kilmore, Mitchell Shire, Victoria, Australia.

15608. **Leslie Bidstrup**, født i 1907 i Chiltern, Victoria, Australia.

15609. **Harold Bidstrup**, født den 5 aug. 1911 i Queensland, Australia, død den 3 jun. 1994 i Dalby, Western Downs Region, Queensland, Australia, begravet på Myall Remembrance Park Cemetery.

Beskæftigelse: Farmer.

15610. **Ormond George Bidstrup**, født i 1913 i Queensland, Australia, død den 22 maj 1953 i Warra, Western Downs Region, Queensland, Australia, begravet på Warra General Cemetery.

15611. **Herbert Cecil Bidstrup**, født den 7 jun. 1914 i Queensland, Australia, død den 30 nov. 1987 i Australia, begravet på Myall Remembrance Park Cemetery.

15612. **Clive Jeffrey Bidstrup**, født den 1 jun. 1915 i Warra, Western Downs Region, Queensland, Australia, død den 2 jul. 2008 i Australia.

Beskæftigelse: Farmer.

Han blev gift med (1) **Annie Leola Mabbet**, 25 mar. 1949 i Queensland, Australia, født den 9 jun. 1918 i Queensland, Australia, død den 29 jul. 1976 i Queensland, Australia. De blev skilt den 11 mar. 1973.

*Børn:*

- 21982. i. Jeffrey Walter Bidstrup født 22 dec. 1951.



21983. ii. David Clive Bidstrup født 28 aug. 1953.  
21984.iii. Rodney John Bidstrup født 29 jul. 1956.  
21985.iv. Bronwyn Bidstrup født 4 jun. 1958.

Han blev gift med (2) **Margaret Amy Rhodes**, 12 apr. 1980 i Australia, født den 5 jun. 1923 i Australia.

15613. **Marian Elsie Bidstrup**, født den 18 maj 1917 i Toowoomba, Southern Queensland, Australia.

Hun blev gift med **Samuel Alfred Taylor**, 24 jul. 1947 i Toowoomba, Southern Queensland, Australia, født den 12 sep. 1906 i Warra, Western Downs Region, Queensland, Australia, død den 8 okt. 1975 i Toowoomba, Southern Queensland, Australia.

Beskæftigelse: Farmer.

*Børn:*

21986. i. Lyndall Marian Taylor født 8 jul. 1948.  
21987. ii. Adrienne Joan Taylor født 20 okt. 1949.  
21988.iii. Margaret Joy Taylor født 13 jul. 1953.

15614. **Olive Myrtle Bidstrup**, født den 5 maj 1919 i Warra, Western Downs Region, Queensland, Australia, død den 9 aug. 2012 i Dalby, Western Downs Region, Queensland, Australia.

JEITZ, Olive (nee Bidstrup) Late of Jandowae. Passed away on the 9th August 2012, aged 93 years. Loving Wife of Gordon (dec'd). Mother and Mother-in-law of Graham (dec'd) and Denise, and Judith.

Hun blev gift med **Gordon Leslie Jeitz**, 14 mar. 1945 i Dalby, Western Downs Region, Queensland, Australia, født den 31 jan. 1918 i Australia, død den 24 jan. 1995 i Dalby, Western Downs Region, Queensland, Australia, begravet på Jandowae Cemetery, Wambo Shire.

*Børn:*

21989. i. Graham Gordon Jeitz født 2 dec. 1945.  
21990. ii. Judith Margaret Jeitz født 23 nov. 1947.

15615. **Beryl Evaline Bidstrup**, født den 20 maj 1921 i Dulacca, Quensland, Australia, død den 14 sep. 2008 i Miles, Queensland, Australia, begravet på Miles Cemetery.

Hun blev gift med **Keith Couplond Johnson**, 11 dec. 1948 i Toowoomba, Southern Queensland, Australia, født den 3 apr. 1924 i Roma, Maranoa Region, Queensland, Australia, død den 30 nov. 1984 i Miles, Queensland, Australia, begravet på Miles Cemetery.

*Børn:*

21991. i. June Beryl Johnson født 13 jan. 1951.  
21992. ii. Michael Keith Johnson født 3 jan. 1953.  
21993.iii. Kaye Sondra Johnson født 25 sep. 1956.

15616. **Anna Eva Bidstrup**, født den 14 jun. 1912 i Queensland, Australia.

Hun blev gift med **Gordon Kuhl**, 28 feb. 1942 i Australia, født den 29 dec. 1912.

*Børn:*

21994. i. Janette Ann Kuhl født 15 dec. 1942.  
21995. ii. Fyona Frances Kuhl født 13 aug. 1944.  
21996.iii. Peter Neal Kuhl født 1 dec. 1946.  
21997.iv. Meriam Lyn Kuhl født 26 jan. 1949.  
21998. v. Robyn Gay Kuhl født 26 dec. 1949.  
21999.vi. Timothy Alfred Kuhl født 28 dec. 1955.

15617. **Neil Mortimor Bidstrup**, født den 6 jul. 1914 i Warra, Western Downs Region, Queensland, Australia, død den 27 maj 1943 i Shimo Sonkurai Camp, Thailand, begravet på Thanbyuzayat War Cemetery, Burma, dødsårsag Cholera.

Deltog 1941 i 2. verdenskrig. Han blev taget som krigsfange i 1943.

Militærtjeneste: 1943 Private [Menig soldat].

SOLDIER LEFT FIANCEE ALL.

In his will, admitted to probate yesterday, Neal Mortimer Bidstrup, farmer, of Warra, near Dalby, who died on war service with the A.I.F. on May 27, 1943, left his estate, valued at £4633 gross, to his fiancée, Miss Eileen Agnes Anderson, of Clovelly Hill, Mount Mee. The will, dated July 21, 1941, was witnessed by two Army officers. Bidstrup was a member of the 2/26th Battalion. The estate was divided into £2049 realty and £2584 personalty. Miss Anderson, who lives at 565 Sandgate Road, Clayfield, said last night that Private Bidstrup died of cholera in a p.o.w. camp in Thailand. She had known him for some time before he left Australia. Miss Anderson, who is a daughter of Mr. P. G. Anderson, a well known resident of the Mount Mee district, is leaving to-day for a few days' visit to a sister, of the late Private Bidstrup, in Warra.

15618. **Alison Helene Figgins**, født den 2 nov. 1927 i Strathmore, Victoria, Australia.

Hun blev gift med **James Maxwell Roberts**, 14 jul. 1951 i Australia, født den 15 maj 1929 i Australia.

*Børn:*

- 22000. i. Peter James Roberts født 19 aug. 1952.
- 22001. ii. Andrew John Roberts født 24 maj 1954.
- 22002. iii. Neil Alexander Roberts født 25 apr. 1958.

15619. **Roma Annie Figgins**, født den 4 nov. 1928 i Essendon, Victoria, Australia.

Hun blev gift med **Colin Ian McNab**, 18 feb. 1951, født den 22 sep. 1928 i Essendon, Victoria, Australia.

*Børn:*

- 22003. i. Susan Lesley McNab født 17 dec. 1951.
- 22004. ii. Alexander Colin McNab født 24 jun. 1953.

15620. **Beverley Margaret Figgins**, født den 26 feb. 1932 i East Kew, Victoria, Australia.

Hun blev gift med **Eric James Johnson**, 8 sep. 1951 i Australia, født den 1 sep. 1919 i Australia.

*Børn:*

- 22005. i. Brent Eric Johnson født 24 maj 1955.
- 22006. ii. Ross Ian Johnson født 16 okt. 1957.

15621. **George Ferguson Bidstrup**, født den 14 jul. 1924 i Broadford, Mitchell Shire, Victoria, Australia, død den 16 apr. 1945 i Newcastle, England, begravet på Sand-gate cemetery, Newcastle, England.

Beskæftigelse: Pilot i RAF.

16/04/45 One of four Mosquitoes on a routine cross-country flight to Moree, A52-70 did not return to Williamtown. Search aircraft failed to locate A52-70. In 01/46 wreckage was discovered in the Barrington Tops National Park and a coroner's inquest decided A52-70 had flown into trees during fog or cloud. (Lever p.60). Crew: Pilot FLT A Warren and Navigator FOFF G Bidstrup were killed. Aircraft missing on day cross country operational training flight.

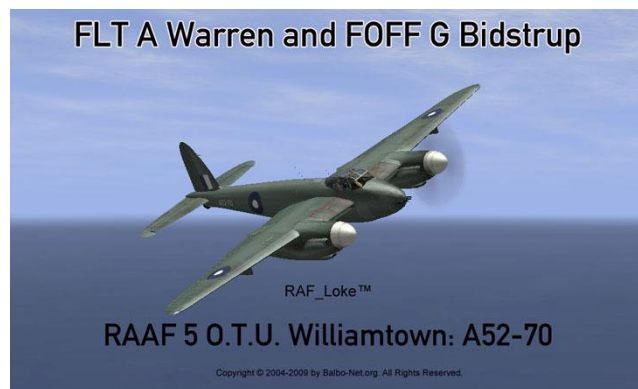

OBITUARY FLYING OFFICER G. F. BIDSTRUP The discovery of the wreck- age of a plane and later the re- mains of two airmen, at Scone (N.S.W.) last week, was a sad occasion for Cr. and Mrs. E. Bidstrup and family of Broad- ford. Their eldest son, Flying Officer George Ferguson Bidstrup having been one of the crew. The plane set out from William Town (N.S.W.) and was reported missing on April 16 1945. It was on an operational flight and was found 49 miles from the starting point. The late Flying Officer Bidstrup, who was only 20 years of age, was educated at Broadford and Geelong Grammar School, having been in the R.A.A.F. two years. The burial was made in the Sandgate Military Cemetery at Newcastle, and was attended by deceased's father and brother. The pilot of the plane was Pilot Officer Warren, of Western Australia.

15622. **Alan Ernest Bidstrup**, født den 8 okt. 1925 i Melbourne, Victoria, Australia.

Beskæftigelse: Farmer.



Avisartikel, The Argus, 16 feb. 1950.

#### ENGAGEMENTS

HAYES-BIDSTRUP. - Esme Myrtle June, second daughter of Mr. and Mrs. H. S. Hayes, 7 Albermarie Court, Burwood, to Alan Ernest, son of Cr. and Mrs. E. O. Bidstrup, Annadale. Broadford.

Han blev gift med **Esme Myrtle June Hayes**, 5 dec. 1951 i Melbourne, Victoria, Australia, født den 24 jun. 1926 i Bendigo, Victoria, Australia.

#### Børn:

- 22007. i. George Ferguson Bidstrup født 26 maj 1956.
- 22008. ii. Ian Steward Bidstrup født 6 sep. 1957.
- 22009.iii. David Ernest Bidstrup født 1 dec. 1959.
- 22010.iv. Roger Alan Bidstrup født 9 jul. 1963.

15623. **Nancy Elizabeth Bidstrup**, født den 27 maj 1930 i Geelong, Greater Geelong City, Victoria, Australia.

15624. **William Hindley Handbury**, født i 1917 i Melbourne, Victoria, Australia, død den 23 mar. 1973 i Melbourne, Victoria, Australia, begravet på Springvale Botanical Cemetery.

15625. **June Ray Bidstrup**, født den 18 jan. 1916 i Strathalbyn, South Australia, Australia, død i 1986 i South Australia, Australia.

The Advertiser, Adelaide 22. jan. 1941.
---

Engagement Announced of MISS JUNE RAY BIDSTRUP, elder daughter of Mr. and Mrs. Bidstrup, of Strathalbyn, to Mr. Graham Smith, only son of Mr. and Mrs. R. Spencer.
--

Hun blev gift med **Graham Reginald Spencer-Smith**, 16 jan. 1941 i South Australia, Australia, født i 1908 i South Australia, Australia, død i 1993 i South Australia, Australia.

*Børn:*

- 22011. i. Meredith Spencer Smith født 30 sep. 1942.
- 22012. ii. Nicholm Spencer Smith født 4 feb. 1947.

15626. **Peter Marmion Bourd Bidstrup**, født den 10 dec. 1917 i Strathalbyn, South Australia, Australia, død den 1 nov. 1998 i Adelaide, South Australia, Australia, begravet på Centennial Park Cemetery.

Han blev gift med **Mary Elizabeth Clindenning**, 28 aug. 1945 i South Australia, Australia, født den 23 mar. 1924 i Los Angeles County, California, U.S.A., død den 12 jul. 2009 i Adelaide, South Australia, Australia, begravet på Centennial Park Cemetery.

*Børn:*

- 22013. i. Benjamin Peter Bidstrup født 28 jun. 1949.
- 22014. ii. Helen Mary Bidstrup født 22 feb. 1951.
- 22015.iii. James Bidstrup født 20 jun. 1952.
- 22016.iv. Wendy Bidstrup født 23 okt. 1953.
- 22017. v. Julia Bidstrup født 11 jul. 1960.

15627. **Mary Alexandria Bidstrup**, født den 16 dec. 1921 i Strath, Australia.

Hun blev gift med **Mark Yeatman Sheppard**, 19 jun. 1943 i Australia.

*Børn:*

- 22018. i. John Mark Sheppard født 22 nov. 1944.
- 22019. ii. Felicity Mary Sheppard.

15628. **Maxwell Leslie Bidstrup**, født den 6 okt. 1911 i Adelaide, South Australia, Australia, død i 1992 i Adelaide, South Australia, Australia.

The Advertiser, Adelaide, 20 jun. 1940.
---

Engagement
------------

CISTER EVELYN BLACKER, A.I.F. eldest daughter of Mr. and Mrs. S. Blacker, of Wflunga, to Lieut. Maxwell Bidstrup. A.I.F. elder son of Mr and Mrs. C. L. Bidstrup, of Wallaroo.
--

Service Number: SX4500, Rank: Temporary Captain, Unit: 39th Bn, Service: Army, Conflict: Second World War, 1939-1945, Award: Military Cross, Date of Commonwealth of Australia Gazette: 23 December 1943, Location in Commonwealth of Australia Gazette: Page 2798, position 19, Date of London Gazette: 23 December 1943, Location in London Gazette: Page 5574, position 28.
--

Han blev gift med **Evelyn Edith Blacker**, 15 mar. 1943 i Ipswich, Queensland, Australia, født den 26 jul. 1913 i Tumby Bat, South Australia, Australia, død i 2010 i Adelaide, South Australia, Australia.



Eve Bidstrup, nee Blacker, grew up at Willunga, South Australia and trained at the Memorial Hospital, North Adelaide, between 1932 and 1936. Subsequently she worked as a theatre sister at the Memorial Hospital, and as an X-ray technician in Dr Vercoe's rooms. In 1940 Eve was called up to the Australian Army Nursing Service. She was attached to the 2/4 Australian General Hospital and went with the unit to the Middle East early in 1941. The nurses in the unit were evacuated from Tobruk just before the siege of that garrison. In March 1942 the unit returned to Australia. Eve's later army nursing experience included six weeks with a team of military personnel promoting the sale of war bonds. She also nursed in Queensland and was discharged from the AANS in 1944. Eve later spent fifteen years on the staff of the Repatriation General Hospital, Daw Park.

*Børn:*

- 22020. i. Ian Leslie Bidstrup født 5 nov. 1944.
- 22021. ii. Helen Lesley Bidstrup født 5 mar. 1946.
- 22022.iii. David Leslie Bidstrup født 9 sep. 1948.
- 22023.iv. Graham Bidstrup født 30 aug. 1952.

15629. **Patricia Lesley Bidstrup**, født den 24 okt. 1916 i Australia.

Beskæftigelse: Doctor.



London Wedding On 1952, April 18.
- Dr. Patricia Lesley Bidstrup, from SA, will marry Dr. R. F. Gnymer in London.
She was in charge of Unrra's hosnital at Belsen for eight months in 1945.

The Advertiser, Adelaide 3 sep. 1947.
DR. Lesley Bidstrup, of Adelaide, has arrived in Switzerland to take up her new post at the Montana Sanatorium for tubercular patients. In an air mail letter to , her parents. Mr. and Mrs. C. I. Bidstrup, of Prospect, she says, she is amazed at the quantity and quaility of the food in Switzerland. compared with the British ration, and with what she saw in Paris on the way. although there the food position appeared to be much more i liberal than in Britain. She also writes of shops full of lovely clothes and shoes, and all sorts of goods at reasonable prices. She describes her journey from France, through beautiful orchard country and alongside Lake Geneva ; where the scenery was "unbelieviably lovely." with the lake shimmering under the sunshine and snow-capped mountains in the background, to Sierra for the final steep climb to Montana, where she was met by Dr. Hilary Roche, of Melbourne, who is in charge of Montana Hall, which is a British sanatorium, and his wife. The view from Montana she describes as "entrancing".

Hun blev gift med **John Guymer**, 18 apr. 1952 i London, England.

15630. **Brian Percival Bidstrup**, født den 5 jan. 1920 i Australia.

Han blev gift med **Patricia May Ashton**, født den 22 apr.

*Børn:*

22024. i. Patricia Bidstrup født 18 sep. 1946.

22025. ii. Pamela Claire Bidstrup født 14 apr. 1948.

22026.iii. Kym Leslie Bidstrup født 16 aug. 1952.

15631. **Lyndon Langley**, beskæftigelse Dr.

Han blev gift med **Phylis Hiller**.

*Børn:*

22027. i. Jennifer Langley.

22028. ii. Cecelia Langley.

22029.iii. Michael Langley.

22030.iv. Rosemary Langley.

15632. **John Rowlan Trezise**, født i 1920.

15633. **Grethe Madsen**.

15634. **Kirsten Madsen**.

15635. **Inger Marie Bidstrup**, født den 9 maj 1921 i Østerlarsker sogn, Øster herred, Bornholms amt, døbt den 19 jun. 1921 i Østerlars kirke, død den 8 apr. 2009 i København, begravet på Sundby kirkegaard.

Boede 1943 i Søpassagen 16, st. i København.

Partner med **Carl Henry Charles Grenaae**, født den 26 jan. 1910 i Christians sogn, Sokkelund herred, Københavns amt (søn af Henry Charles Grenaae [Arbejdsmand] og Dagmar Thorvaldine Adelaide Maltha Olsen), døbt den 12 jun. 1910 i Christians kirke, Christianshavn.

Beskæftigelse: Chauffør.

*Børn:*

22031. i. Birgit Bidstrup Grenaae født 20 maj 1943.

Hun blev gift med **Knud Volmer Petersen**, borgerlig viet den 11 okt. 1947 på Københavns rådhus, født den 29 okt. 1923 i Nathanael sogn, Sokkelund herred, Københavns amt.

Boede 1947 i Norgesgade 6 C i København.

Beskæftigelse: 1947 Metalsliber.

*Børn:*

22032. ii. Irene Bidstrup Petersen født 15 maj 1950.

22033.iii. Gita Bidstrup Petersen født 16 jul. 1960.

15636. **Ingvard Bidstrup**, født den 30 jun. 1923 i Østerlarsker sogn, Øster herred, Bornholms amt, døbt den 10 aug. 1923 i Østerlars kirke, begravet på Dragør kirkegaard.

Boende 1943 i Sundevedsgade 22, København V. Ingvar boede i Dragør, hvor han tillige havde en farvehandlerforretning. Ingen børn.

Beskæftigelse: 1943 Kommis.

15637. **Valborg Florentse Bidstrup**, født den 30 dec. 1924 i Østerlarsker sogn, Øster herred, Bornholms amt, døbt den 3 maj 1925 i Østerlars kirke.  
Ingen børn.
15638. **Edith Marie Jensen**, født den 12 jan. 1915 i Østerlarsker sogn, Øster herred, Bornholms amt, døbt den 7 mar. 1915 i Østerlars kirke.
15639. **Aage Jensen**, født den 8 dec. 1915 i Østerlarsker sogn, Øster herred, Bornholms amt, døbt den 20 jan. 1916 i Østerlars kirke.
15640. **Eva Margrete Jensen**, født den 2 jun. 1917 i Østerlarsker sogn, Øster herred, Bornholms amt, døbt den 29 jul. 1917 i Østerlars kirke.
15641. **Knud Valdemar Jensen**, født den 10 jun. 1920 i Østermarie sogn, Øster herred, Bornholms amt, døbt den 25 jul. 1920 i Østermarie kirke.
15642. **Orla Andreas Jensen**, født den 19 jul. 1921 i Østermarie sogn, Øster herred, Bornholms amt, døbt den 4 sep. 1921 i Østermarie kirke.
15643. **Poul Anker Jensen**, født den 15 aug. 1923 i Østerlarsker sogn, Øster herred, Bornholms amt, døbt den 16 sep. 1923 i Østerlars kirke.
15644. **Dødfødt dreng**, begravet den 11 jul. 1926 på Østerlars kirkegård.
15645. **Ellen Andrea Jensen**, født den 7 jul. 1926 i Østerlarsker sogn, Øster herred, Bornholms amt, døbt den 15 aug. 1926 i Gudhjem kirke.
15646. **Erik Jørgen Peter Bidstrup**, født den 21 okt. 1926 i Østerlarsker sogn, Øster herred, Bornholms amt, døbt den 14 nov. 1926 i Østerlars kirke, død den 30 okt. 2011 i Aakirkeby købstad, Sønder herred, Bornholms amt, begravet den 4 nov. 2011 på Aa kirkegård.

Boede 1957 på "Birkebo" i Aaløse ved Østermarie. Boede ved sin død Tulipanvej 32 i Aakirkeby.

Beskæftigelse: 1953 Avlsbruger.

Han blev gift med **Else Kjøller**, 14 nov. 1953 i Østerlars kirke, født den 3 aug. 1932 i Østermarie sogn, Øster herred, Bornholms amt (datter af Ejner William Kjøller [Avlsbruger] og Inger Eline Jensen), død den 23 nov. 2012 i Aakirkeby købstad, Sønder herred, Bornholms amt, begravet den 29 nov. 2012 på Aa kirkegård, døbt den 18 dec. 1932 i Østermarie kirke.

Boede ved sin død Kuleborgvej 8, 1 -1 i Aakirkeby.

*Børn:*

22034. i. Jytte Karen-Inge Bidstrup født 5 jan. 1957.

22035. ii. Benny Peter Kristian Bidstrup født 15 mar. 1959.

15647. **Svend Bidstrup**, født den 4 jun. 1928 i Rønne købstad, Vester herred, Bornholms amt, hjemmedøbt 5 jun. 1928, døbt den 30 dec. 1928 i Østerlars kirke, død den 22 feb. 1929 i Østerlarsker sogn, Øster herred, Bornholms amt, begravet den 27 feb. 1929 på Østerlars kirkegård.

Født på Centralsygehuset i Rønne, hvor han også er hjemmedøbt.

15648. **Ove Vilmer Rønne**, født den 7 apr. 1927 i Østermarie sogn, Øster herred, Bornholms amt, døbt den 29 maj 1927 i Østermarie kirke.

Han blev gift med **Ulla West**, 30 okt. 1954 i Vestermarie kirke, født den 17 apr. 1934 i Vestermarie sogn, Vester herred, Bornholms amt (datter af Ejnar Vesth [Avlsbruger] og Ellen Margrethe Sode), døbt den 10 jun. 1934 i Vestermarie kirke.



15649. **Ernst Henning Rønne**, født den 3 maj 1933 i Østermarie sogn, Øster herred, Bornholms amt, hjemmedøbt 24 maj 1933, døbt den 30 jul. 1933 i Østermarie kirke.

15650. **Inge Marie Rønne**, født den 30 sep. 1934 i Østermarie sogn, Øster herred, Bornholms amt, døbt den 11 nov. 1934 i Østermarie kirke.

15651. **Børge Bidstrup**, født den 6 apr. 1942 i Østermarie sogn, Øster herred, Bornholms amt, døbt den 25 maj 1942 i Østermarie kirke, død den 1 apr. 2015 i Østermarie sogn, Øster herred, Bornholms amt, begravet den 10 apr. 2015 på Østermarie kirkegård.

Boede ved sin død på Svanekevej 47 i Østermarie.

15652. **Knud Ipsen**, født den 30 aug. 1929 i Østermarie sogn, Øster herred, Bornholms amt, døbt den 27 okt. 1929 i Østermarie kirke, død den 15 jan. 1946, dødsårsag Blindtarmsbetændelse.

15653. **Paul Christian Ipsen**, født den 29 nov. 1947 i Østermarie sogn, Øster herred, Bornholms amt, døbt den 25 jan. 1948 i Østermarie kirke.

15654. **Kaj Bidstrup**, født den 10 jun. 1920 i Østerlarsker sogn, Øster herred, Bornholms amt, døbt den 18 jul. 1920 i Østerlars kirke, død den 28 okt. 2004 i Skåde sogn, Ning herred, Århus amt.

Beskæftigelse: Radiotelegrafist.

Han blev gift med **Marly Juul Jensen**, 8 jul. 1949 på Frederiksberg Rådhus, født den 2 maj 1927 i Sankt Hans sogn, Odense herred, Odense amt (datter af Olaf Jensen og Kamilla Kristine Jensen).

*Børn:*

22036. i. Palle Bidstrup født 16 okt. 1951.

15655. **Frode Bidstrup**, født den 14 mar. 1922 i Rønne købstad, Vester herred, Bornholms amt, døbt den 30 apr. 1922 i Østerlars kirke, død den 8 dec. 1992 i Rønne købstad, Vester herred, Bornholms amt, begravet den 12 dec. 1992 på Rønne kirkegård.

Født på Centralsygehuset i Rønne. Boende 1945 i Sigurdsgade 2 i Rønne. Boende 1947 i Sct. Mortensgade 43 i Rønne. Boende ved sin død på Rosenvej 13, 2 i Rønne.

Deltog i modstandsbevægelsen under 2. verdenskrig med militæraktivitet og var tilknyttet delingen i Rønne.

Beskæftigelse:  
1943 Boghandlermedhjælper.  
Telefonarbejder.



Han blev gift med **Edel Andersen**, 23 aug. 1943 i Sct. Nicolai Kirke, Rønne, født den 20 feb. 1928 i Rønne købstad, Vester herred, Bornholms amt (datter af Alman Egon Anker Andersen [Stenhugger] og Inger Sofie Larsen), død den 22 aug. 2003 i Rønne købstad, Vester herred, Bornholms amt, begravet den 29 aug. 2003 på Rønne kirkegård.

*Børn:*

- 22037. i. Mett-Lis Sranild Bidstrup født 12 dec. 1945.
- 22038. ii. Helle Gyrithe Bidstrup født 9 apr. 1947.
- 22039. iii. Finn Carsten Bidstrup født 10 jul. 1953.
- 22040. iv. Pia Regitze Bidstrup.

15656. **Aase Bidstrup**, født den 11 mar. 1923 i Østerlarsker sogn, Øster herred, Bornholms amt, døbt den 10 maj 1923 i Østerlars kirke, død den 25 mar. 2002 i København, begravet på Garnisons kirkegård.

Hun blev gift med **Terje Carlo Ebert Schneidermann**, 6 dec. 1947 i Østerlars kirke, født den 12 nov. 1923 på Rigshospitalet, København (søn af Carlo Enrico Leopold Schneidermann [Sergent] og Edith Anna Elisabeth Ebert), døbt den 2 nov. 1924 i Nathanael kirke, København.

Boende 1948 i Østergade 28, Rønne.

Beskæftigelse: 1948 Lagerekspedient.

*Børn:*

22041. i. Hasse Birger Schneidermann født 23 mar. 1948.

22042. ii. Mai-Britt Yvonne Schneidermann født 14 aug. 1951.

15657. **Dødfødt dreng**, begravet den 4 apr. 1925 på Østerlars kirkegård.

15658. **Arne Bidstrup**, født den 10 jun. 1926 i Østerlarsker sogn, Øster herred, Bornholms amt, døbt den 12 sep. 1926 i Østerlars kirke, død i 2006.

Boede 1949 i Dybensgade 3, kælderen i København. Boede 1950 i Laxegade 22, kælderen i København.

Beskæftigelse: 1951 Textilarbejder.

Han blev gift med **Jytte Viola Madsen**, 12 mar. 1949 i Kristkirken, København, født den 29 apr. 1930 i Apostelkirkens sogn, København Vestre, Københavns amt (datter af Ejnar Viktor Madsen [Frugthandler] og Vera Edith Meyer), døbt den 29 jun. 1930 i Apostelkirke. De blev skilt.

Født på Rigshospitalet i København.

Beskæftigelse: 1949 Ekspeditrice.

*Børn:*

22043. i. Tommy Bidstrup født 9 nov. 1949.

22044. ii. Jan Bidstrup født 31 okt. 1950.

22045.iii. Susanne Bidstrup født 17 okt. 1951.

15659. **Hakon Bidstrup**, født den 8 maj 1928 i Østerlarsker sogn, Øster herred, Bornholms amt, hjemmedøbt 8 jun. 1928, død den 22 jun. 1928 i Rønne købstad, Vester herred, Bornholms amt, begravet den 26 jun. 1928 på Østerlars kirkegård.

Død på Centralsygehuset i Rønne.

15660. **Hans Bidstrup**, født den 29 sep. 1929 i Østerlarsker sogn, Øster herred, Bornholms amt, hjemmedøbt 2 okt. 1929, død den 3 okt. 1929 i Østerlarsker sogn, Øster herred, Bornholms amt, begravet den 7 okt. 1929 på Østerlars kirkegård.

15661. **Iris Bidstrup**, født den 24 maj 1932 i Klemensker sogn, Nørre herred, Bornholms amt, døbt den 3 jul. 1932 i Klemensker kirke, død den 28 nov. 2011 i København.

Begravet/bisat: Asken i Østersøen.

Hun blev gift med **Svend Børge Slothus Sørensen**, borgerlig viet den 19 feb. 1955 i København, født den 29 sep. 1932.

Boende 1955 Havnegade 47B,2 i København.

Beskæftigelse: Skræddersvend.

*Børn:*

22046. i. Kim Allan Slothus Sørensen født 10 mar. 1955.

15662. **Kjeld Bidstrup**, født den 18 jun. 1934 i Rønne købstad, Vester herred, Bornholms amt, døbt den 12 aug. 1934 i Sct. Nicolai Kirke, Rønne, død den 16 jul. 1993 i Kitakyushu, Japan.

15663. **John Bidstrup**, født den 11 aug. 1935 i Rønne købstad, Vester herred, Bornholms amt, døbt den 24 nov. 1935 i Sct. Nicolai Kirke, Rønne.

Boende 1989 i Højdevang sogn, København.

Han blev gift med **Inge Magrethe NN**.

*Børn:*

22047. i. Marianne Bidstrup.

22048. ii. Michael Bidstrup født 6 feb. 1966.

15664. **Jørn Bidstrup**, født den 22 maj 1943 i Rønne købstad, Vester herred, Bornholms amt, døbt den 1 aug. 1943 i Sct. Nicolai Kirke, Rønne.

Han blev gift med **Bente Holm**.

*Børn:*

22049. i. Lars Holm Bidstrup født 24 feb. 1970.

22050. ii. Line Holm Bidstrup født 20 sep. 1973.

22051. iii. Rune Holm Bidstrup født 2 okt. 1978.

15665. **Valborg Laurine Katrine Bidstrup**, født den 17 jul. 1912 i Rutsker sogn, Nørre herred, Bornholms amt, døbt den 20 okt. 1912 i Ruts kirke, død den 6 okt. 1994 i Rutsker sogn, Nørre herred, Bornholms amt, begravet den 12 okt. 1994 på Havdrup Kirkegård.

Hun blev fundet død på adressen: Rosendalevej 15 i Hasle den 6 oktober 1994.

Hun blev gift med **Niels Gustav Fredman Jakobsen**, 29 maj 1936 i Ruts kirke, født den 24 apr. 1907 i Allinge Købstad, Nørre herred, Bornholms amt (søn af Anders Jakobsen [Skovarbejder] og Anna Marie Engeline Hansen), døbt den 20 maj 1907 i Allinge kirke, død den 29 dec. 1979.

Boende 1936 "Enghave" i Rutsker.

Beskæftigelse:

1936 Forvalter.

1956 Arbejdsmand.

*Børn:*

22052. i. Hilleborg Jakobsen født 4 okt. 1936.

22053. ii. Kirsten Jakobsen født 25 feb. 1939.

22054. iii. Birthe Jakobsen født 26 jun. 1946.

15666. **Eskild Daniel Bidstrup**, født den 15 sep. 1917 i København, død den 20 sep. 1996 i Næstved købstad, Tybjerg herred, Præstø amt, begravet på Herlufsholm kirkegård.

Boede ved sin død på Vinkelvej 13 i Næstved.

Han blev gift med **Margrethe NN**, født den 19 apr. 1922, død den 15 sep. 2010 i Næstved købstad, Tybjerg herred, Præstø amt.

15667. **Ethel Margrethe Bidstrup** (Se ægteskab med nummer 9050.)

15668. **Frank Otto Bidstrup**, født den 2 mar. 1917 i Illinois, U.S.A., død den 23 mar. 1995 i De Kalb, De Kalb County, Illinois, U.S.A.

Beskæftigelse: Farmer.

Folketælling:

1930 i Victor, De Kalb County, Illinois, U.S.A.

1940 i Victor, De Kalb County, Illinois, U.S.A.



Name: Bidstrup, Frank Otto, Ethnicity: US Cit., Scand., Place of residence: Ill., U.S.A., Date of Arrival: August 12, 1924, Age on Arrival: 8, Gender: M, Marital Status: S, Ship of Travel: Majestic, Port of Departure: Southampton, Southamptonshire, England, UK.

Han blev gift med **Anna L. Giartonia**, 7 feb. 1937, født i 1919 i Illinois, U.S.A., folketælling 1940 i Victor, De Kalb County, Illinois, U.S.A.

*Børn:*

22055. i. Frank Wayne Bidstrup født 15 nov. 1937.

22056. ii. Kenneth Richard Bidstrup født 13 dec. 1942.

22057.iii. Jerry Bidstrup født 5 okt. 1948.

22058.iv. Joanne Bidstrup født 4 aug. 1950.

22059. v. Marie Bidstrup født 2 jun. 1954.



15669. **Ethel Lucie Bidstrup**, født i 1918 i De Kalb County, Illinois, U.S.A.

Folketælling: 1930 i Victor, De Kalb County, Illinois, U.S.A.

Name: Bidstrup, Ethel Lucie, Ethnicity: U.S. Cit., Scand., Place of residence: Ill., U.S.A., Date of Arrival: August 12, 1924, Age on Arrival: 6, Gender: F, Marital Status: S, Ship of Travel: Majestic, Port of Departure: Southampton, Southamptonshire, England, UK

15670. **Villy Andreas Bidstrup Ipsen**, født den 31 mar. 1916 i Østerlarsker sogn, Øster herred, Bornholms amt, døbt den 28 maj 1916 i Østerlars kirke, død den 7 mar. 1984 i Østerlarsker sogn, Øster herred, Bornholms amt, begravet den 12 mar. 1984 på Østerlars kirkegård.

Boende ved sin død på Nybovej 10 i Østerlars. Ugift.

Beskæftigelse: Savværksarbejder.

15671. **Holger Otto Bidstrup Ipsen**, født den 20 aug. 1919 i Østerlarsker sogn, Øster herred, Bornholms amt, døbt den 19 okt. 1919 i Østerlars kirke, død den 24 maj 1999 i Arnager, Nylars sogn, Vestre herred, Bornholms amt.

Boende 1945 på 62 Slg. parcel i Fåreby, Aaker. Boede ved sin død på Fosforitvej 1 i Arnager.

Beskæftigelse:

1945 Arbejdsmand.

1951 Avlsbruger.

1956 Traktorej.



Han blev gift med **Edith Marie Jensen**, 6 nov. 1943 i Vestermarie kirke, født den 17 dec. 1924 i Vestermarie sogn, Vester herred, Bornholms amt (datter af Andreas Peter Jensen [Husmand] og Marie Hansine Jensen), døbt den 22 mar. 1925 i Vestermarie kirke.



*Børn:*

- 22060. i. Poul Andreas Ipsen født 9 jul. 1945.
- 22061. ii. Birgit Ellinor Ipsen født 24 aug. 1947.
- 22062. iii. Henning Bidstrup Ipsen født 5 jan. 1949.
- 22063. iv. Verner Bidstrup Ipsen født 3 feb. 1951.
- 22064. v. Åse Bidstrup Ipsen født 14 jul. 1956.

15672. **Kirsten Petra Bidstrup Ipsen**, født den 4 aug. 1922 i Østerlarsker sogn, Øster herred, Bornholms amt, døbt den 22 okt. 1922 i Østerlars kirke, død den 30 jan. 1939 i København, begravet den 3 feb. 1939 på Østerlars kirkegård.

Død på Øresundshospitalet på Østerbro, København.

15673. **Børge Bidstrup Thorsen**, født den 4 apr. 1925 i Olsker sogn, Nørre herred, Bornholms amt, døbt den 17 maj 1925 i Ols kirke, død den 23 nov. 2017 i Tejn, Olsker sogn, Nørre herred, Bornholms Amt, begravet den 29 nov. 2017 på Tejn kirkegård.

Boende 1949 "Remy" i Tejn.

Beskæftigelse:

1948 Arbejdsmand.

1953 Kirkebetjent og graver.

Han blev gift med **Gunhild Alvilda Holm**, 30 aug. 1948 i Rø kirke, født den 17 nov. 1926 i Rutsker sogn, Nørre herred, Bornholms amt (datter af Anton Julius Holm [Husmand på Rutsker højlyng] og Kirstine Madsen), døbt den 26 dec. 1926 i Ruts kirke, død den 29 apr. 2011.

*Børn:*

- 22065. i. Lene Holm Thorsen født 10 jan. 1949.
- 22066. ii. Walther Holm Thorsen født 1 jun. 1953.

15674. **Volmer Bidstrup Thorsen**, født den 2 sep. 1926 i Olsker sogn, Nørre herred, Bornholms amt, døbt den 28 nov. 1926 i Ols kirke.

Ejede "Solheim" på Kyndegaards parcel i Nyker.

Beskæftigelse: 1949 Avlsbruger.

Han blev gift med **Karen Marie Pedersen**, 25 jan. 1949 i Ny kirke, født den 17 apr. 1931 i Nyker sogn, Vester herred, Bornholms amt (datter af Karl Olaf Pedersen [Avlsbruger] og Karoline Kristine Rasmine Anker), døbt den 7 jun. 1931 i Ny kirke.

*Børn:*

- 22067. i. Kjeld Bidstrup Thorsen født 9 apr. 1949.
- 22068. ii. Birthe Kristine Bidstrup Thorsen født 14 apr. 1956.

15675. **Bertha Marie Bidstrup Thorsen**, født den 24 dec. 1930 i Olsker sogn, Nørre herred, Bornholms amt, døbt den 22 feb. 1931 i Ols kirke.

Hun blev gift med **Aage Andreas Drejer**, 22 jun. 1949 i Tejn kirke, født den 7 dec. 1926 i Tejn, Olsker sogn, Nørre herred, Bornholms Amt (søn af Hans Peter Hansen Drejer [Fisker] og Ingeborg Kristine Bager), døbt den 23 jan. 1927 i Ols kirke, død den 19 aug. 1982 i

Rønne købstad, Vester herred, Bornholms amt, begravet den 23. aug. 1982 på Tejn kirkegård.

Boende 1950 "Etly" i Tejn. Død på Centralsygehuset i Rønne. Boede ved sin død på Sdr. Strandvej 42 i Tejn.

Beskæftigelse:  
1949 Fisker.  
Truckfører.

*Børn:*

- 22069. i. Hans Ole Thorsen Drejer født 20. jul. 1950.
- 22070. ii. Mogens Thorsen Drejer født 15. mar. 1957.
- 22071. iii. Marita Thorsen Drejer født 7. nov. 1961.
- 22072. iv. Peter Thorsen Drejer født 9. jan. 1965.

15676. **Herluf Bidstrup Thorsen**, født den 6. jul. 1934 i Olsker sogn, Nørre herred, Bornholms amt, døbt den 5. aug. 1934 i Ols kirke, død den 8. maj 2016 i Rønne købstad, Vester herred, Bornholms amt.

Boende 1957 på "Ankersminde" i Nylars. Boede ved sin død på Møllevej 3 i Rønne.

Beskæftigelse: 1957 Avlsbruger.

Han blev gift med **Inga Margrethe Jensen**, 2. mar. 1957 i Rø kirke, født den 26. dec. 1934 i Rø sogn, Nørre herred, Bornholms amt (datter af Charles Georg Johannes Jensen [Husmand] og Anna Sofie Kure), døbt den 24. feb. 1935 i Rø kirke.

*Børn:*

- 22073. i. Allan Sten Thorsen født 10. feb. 1958.
- 22074. ii. Bettina Thorsen født 18. feb. 1962.

15677. **Knud Bidstrup Thorsen**, født den 28. apr. 1939 i Olsker sogn, Nørre herred, Bornholms amt, døbt den 25. jun. 1939 i Ols kirke, død den 12. jan. 1979 på Rigshospitalet, København, begravet den 19. jan. 1979 på Olsker kirkegård.

Boende Valnøddestien 1 i Tejn.

Beskæftigelse: 1979 Pedel.

Han blev gift med **Anni Vejstrand**, 15. jun. 1963 i Ols kirke.

*Børn:*

- 22075. i. Kim Bidstrup Thorsen født 22. nov. 1963.
- 22076. ii. Klaus Bidstrup Thorsen født 11. aug. 1965.
- 22077. iii. Kasper Bidstrup Thorsen født 2. mar. 1971.

15678. **Robert Schou**, født den 10. sep. 1927.

Han blev gift med **Mary Ann Grenzow**, 6. maj 1950 i Juda, Wisconsin, U.S.A., født den 13. apr. 1930 i Monroe, Wisconsin, U.S.A. (datter af George H. Grenzow og Sylvia Trumpy).

*Børn:*

- 22078. i. James Robert Schou født 10. dec. 1952.
- 22079. ii. Patti Ann Schou født 11. dec. 1956.

15679. **Donald Schou**, født den 31. okt. 1928, død den 23. jan. 1997.

Han blev gift med **Betty Friedstead**, 30. jul. 1950, født den 18. jan. 1929, død den 16. aug. 1991.

*Børn:*

- 22080. i. Howard Schou født 7 okt. 1951.
- 22081. ii. Gary Schou født 11 feb. 1953.
- 22082.iii. Roger Schou født 30 mar. 1959.
- 22083.iv. David Schou født 9 jul. 1963.

15680. **Frank Schou**, født den 11 jan. 1931.

Hun blev gift med **Florence Emberson**, 17 sep. 1955, født den 30 jan. 1933.

*Børn:*

- 22084. i. Steven Schou født 20 jun. 1956.
- 22085. ii. Larry Schou født 25 feb. 1959.

15681. **Harold Schou**, født den 5 jun. 1932, død den 21 sep. 1999.

Han blev gift med **Jill Hayes**, 26 mar. 1955, født den 9 jan. 19XX, død i 19XX. De blev skilt.

*Børn:*

- 22086. i. Thomas Schou født 13 mar. 1956.
- 22087. ii. Timothy Schou født 13 mar. 1956.
- 22088.iii. Julie Schou født 13 aug. 1958.

15682. **Wayne Schou**, født den 18 sep. 1934.

Han blev gift med (1) **Gayle Mode**, 29 maj 1976, født den 6 okt. 1941.

Han blev gift med (2) **Nita Campbell**, 2 sep. 1959, født den 1 sep. 1938, død den 19 feb. 1973.

*Børn:*

- 22089. i. Lori Schou født 3 dec. 1960.
- 22090. ii. Bradley Schou født 19 jun. 1965.



15683. **Mary Bidstrup Twait**, født den 6 mar. 1935.

*Børn:*

- 22091. i. Debra NN født 4 maj 1956.
- 22092. ii. Michael NN født i 1958.

15684. **Kenneth Bidstrup Twait**, gældende navn Kenneth Bidstrup, født den 6 nov. 1941.

*Børn:*

- 22093. i. Wendy Bidstrup Twait født i 1962.
- 22094. ii. Kenneth T. Bidstrup Twait født i 1963.
- 22095.iii. Christopher Bidstrup Twait født i 1971.

15685. **Linda Bidstrup Twait**, gældende navn Linda Bidstrup, født den 23 maj 1951.

Hun blev gift med **Gary Ceresa**.

*Børn:*

- 22096. i. Jessica Ceresa født 29 nov. 1976.
- 22097. ii. Monica Ceresa født 26 jan. 1981.

15686. **Henning Børge Margreen Hansen**, født den 5 feb. 1916 i Roskilde domsogn, Sømme herred, Roskilde amt, hjemmedøbt den 22 apr. 1916, død den 26 apr. 1916 i Roskilde domsogn, Sømme herred, Roskilde amt, begravet den 30 apr. 1916 på Roskilde nye Kirkegård.



15687. **Henning Børge Margreen Bidstrup Hansen**, gældende navn Henning Børge Bidstrup Margreen, født den 27 jan. 1918 på Rigshospitalet, København, døbt den 28 mar. 1918 i Roskilde domkirke.

15688. **Inge Gurli Anna Margreen Hansen**, født den 2 jan. 1920 i Absalon sogn, Sokkelund herred, Københavns amt, hjemmedøbt den 30 jan. 1920.

15689. **Grethe Emilie Bidstrup**, født den 7 okt. 1921 i Sundby sogn, Sokkelund herred, Københavns amt, døbt den 26 dec. 1921 i Sundby kirke, København.

Hun fik 2 børn.

Beskæftigelse: 1947 Korrespondent.

Hun blev gift med **Ole Due-Boje**, gældende navn Ole Birgens, 6 dec. 1947 i Christians kirke, Christianshavn, født den 7 okt. 1922 i Lyngby, Kongens Lyngby sogn, Sokkelund herred, Københavns amt (søn af Harald Theodor Due-Boje [Politibetjent] og Birthe Frisch Lemcke), døbt den 26 nov. 1922 i Lyngby kirke, død den 20 sep. 1994.

Har arbejdet som afdelingschef i Magasin du Nord og med salg af huse.

Beskæftigelse: 1947 Cand. merc.

15690. **Birthe Bidstrup**, født den 18 aug. 1933 i Jægerspris, Draaby sogn, Horns herred, Frederiksborg amt, døbt den 18 feb. 1934 i Skoven kirke, død den 8 jun. 1936 i Frederiksholm sogn, Sokkelund herred, Københavns amt, begravet den 11 jun. 1936 på Draaby kirkegaard, dødsårsag Bronchitis.

Død på åndsvageanstalten "Karens Minde" på Wagnersvej 19 i Sydhavnen i København.

15691. **Kirsten Bidstrup**, født den 2 feb. 1935 i Jægerspris, Draaby sogn, Horns herred, Frederiksborg amt, døbt den 18 aug. 1935 i Skoven kirke.

Hun blev gift med **Kristian Eriksen**, 10 mar. 1956 i Trinitatis kirke, Fredericia, født den 6 maj 1933 i Kauslunde sogn, Vends herred, Odense amt (søn af Oskar Eriksen [Togfører] og Meth Kathrine Christiansen).

Beskæftigelse: Sergent.

15692. **Karen Bidstrup**, født den 23 aug. 1936 i Jægerspris, Draaby sogn, Horns herred, Frederiksborg amt, døbt den 1 aug. 1937 i Gerlev kirke.

15693. **Hanne Bidstrup**, født den 27 maj 1939 i Jægerspris, Draaby sogn, Horns herred, Frederiksborg amt, hjemmedøbt den 1 jun. 1939, død den 1 jun. 1939 i Jægerspris, Draaby sogn, Horns herred, Frederiksborg amt, begravet den 3 jun. 1939 på Draaby kirkegaard.

15694. **Anna Kirstine Bidstrup**, født den 22 jun. 1940 i Jægerspris, Draaby sogn, Horns herred, Frederiksborg amt, hjemmedøbt den 1 jul. 1941, døbt den 7 sep. 1954 i Draaby kirke.

15695. **Marianne Bidstrup**, født den 6 aug. 1942 i Frederikssund købstad, Lynge-Frederiksborg herred, Frederiksborg amt, hjemmedøbt den 2 nov. 1943, døbt den 7 sep. 1954 i Draaby kirke.

Født på Frederikssund sygehus.

15696. **Mogens Ritter Bidstrup**, født den 10 dec. 1944 i Jægerspris, Draaby sogn, Horns herred, Frederiksborg amt, hjemmedøbt den 10 dec. 1944, døbt den 7 sep. 1954 i Draaby kirke.

Boede på Hovedgaden 31 i Jægerspris.

15697. **Mikael Ritter Bidstrup**, født den 10 sep. 1947 i Jægerspris, Draaby sogn, Horns herred, Frederiksborg amt, hjemmedøbt den 10 sep. 1947, døbt den 7 sep. 1954 i Draaby kirke.

Boede på Hofvej 5 i Frederikssund.

15698. **Inger Marie Bidstrup**, født den 14 dec. 1934 i Vissenbjerg sogn, Odense herred, Odense amt.

Gik i skole i Gelsted, uddannedes ved husgerning, virkede i 1954 et halvt år som servitrice på Skibhuskroen i Odense og har fra 1970 været sygehjælper på Sdr. Bjert Plejehjem.

Hun blev gift med **Niels Christian Christiansen**, 26 mar. 1955 i Odense Købstad, Odense herred, Odense amt, født den 23 jan. 1934 i Brandlund, Brande sogn, Nørvang herred, Vejle amt (søn af Peder Christian Christiansen og Ane Kirstine Kristensen).

Gik i skole i Uhre, stod 1 år i lære som smed i Uhre, havde i 5 år beskæftigelse ved landbruget, indkaldtes 1953 til aftjening af værnepligt ved 6. regiment i Odense, kom på korporalskole i Sønderborg, hjemsendt i 1955, virkede ca. 1 år som lagerarbejder på Fyens Konserverfabrik A/S i Odense, fortsatte derpå som frivillig korporal ved 6. regiment, gennemgik 1957 sergentskolen på Kronborg, var indtil slutningen af 1957 tjenstgørende som sergent ved 7. regiment, var så bla. 3 år chauffør hos Brdr. Larsen i Middelfart, arbejdede 1964-75, først som maskinfører, senere som formand, ved H. Hoffmann & Sønner A/S, entreprenørfirma, og har siden været ansat som formand hos entreprenør Jørn Madsen i Odense. 1960-64 Medlem af bestyrelsen for idrætsforeningen i Strib, heraf 2 år som formand.

Beskæftigelse: Arbejdsmand.

*Børn:*

22098. i. Flemming Ritter Christiansen født 6 jan. 1952.  
22099. ii. Jan Christiansen født 28 aug. 1956.  
22100. iii. Per Christiansen født 13 apr. 1959.

15699. **Hanne Bidstrup**, født den 17 jun. 1939 i Hundested, Torup sogn, Strø herred, Frederiksborg amt, døbt den 24 sep. 1939 i Lynæs Kirke.

15700. **Jette Bidstrup**, født den 29 aug. 1943 i Hundested, Torup sogn, Strø herred, Frederiksborg amt, døbt den 7 nov. 1943 i Frederikssund kirke.

15701. **Paul Sigvard Andkjær**, født den 15 nov. 1919 i Alsønderup sogn, Strø herred, Frederiksborg amt, døbt den 7 mar. 1920 i Alsønderup kirke.

Boede 1951 på Udv. Jernbanevej 3F, 2 i Hillerød.

Beskæftigelse: 1951 Mekaniker.

Han blev gift med **Anne Eleonore Jensen**, borgerlig viet den 12 jul. 1945 på Hillerød rådhus, født den 29 jan. 1924 i Havnbjerg sogn, Als Nørre herred, Sønderborg amt (datter af Christen Jensen [Kaaduer] og Anne Eleonore Møller), døbt den 16 mar. 1924 i Havnbjerg kirke.

*Børn:*

22101. i. Hanne Vibeke Andkjær født 11 feb. 1951.

15702. **Edith Kirstine Andkjær**, født den 10 jan. 1921 i Alsønderup sogn, Strø herred, Frederiksborg amt, døbt den 5 maj 1921 i Alsønderup kirke.

15703. **Inge Otta Andkær**, født den 3 apr. 1923 i Gørløse sogn, Lynge-Frederiksborg herred, Frederiksborg amt, døbt den 17 jun. 1923 i Gørløse kirke, død i 2005.

Boede 1951 på Milnersvej i Hillerød.

Beskæftigelse: Defektrice.

Hun blev gift med **Lars Hugo Rossel**, 8 jul. 1950 i Gørløse kirke, født den 1 mar. 1924 i Hillerød Købstad, Lynge-Frederiksborg herred, Frederiksborg amt (søn af Julius Mourits Rossel [Maskinmester] og Agnes Emilia Nordgren).

Beskæftigelse: Bygningskonstruktør.

15704. **Frede Gunnar Andkjær**, født den 20 aug. 1924 i Gørløse sogn, Lynge-Frederiksborg herred, Frederiksborg amt, døbt den 9 nov. 1924 i Gørløse kirke.

15705. **Anni Merethe Andkjær**, født den 29 aug. 1938 i Gørløse sogn, Lynge-Frederiksborg herred, Frederiksborg amt, døbt den 30 okt. 1938 i Gørløse kirke.

15706. **Birgit Andkjær Hansen**, født den 14 jun. 1937 i Hillerød Købstad, Lynge-Frederiksborg herred, Frederiksborg amt, døbt den 8 aug. 1937 i Gørløse kirke, død den 6 aug. 2007 i Gørløse sogn, Lynge-Frederiksborg herred, Frederiksborg amt.

Født på Frederiksborg sygehus i Hillerød.

Hun blev gift med **Helmer Sjørup Simonsen**, født den 15 apr. 1931, død den 20 feb. 2002 i Gørløse sogn, Lynge-Frederiksborg herred, Frederiksborg amt.

15707. **Else Krabbe**, født den 8 aug. 1917 i Garnisons sogn, København Holmens, Københavns amt, døbt den 17 okt. 1917 i Sct. Jacobs Kirke, Østerbro, København, død den 15 okt. 1988 i Ny Holte sogn, Sokkelund herred, Københavns amt.

Boede Birkholmsvej 6 i Virum.

15708. **Ole Henrik Krabbe**, født den 8 dec. 1921 i Tøjstrup, Ryslinge sogn, Gudme herred, Svendborg amt, døbt den 14 feb. 1922 i Citadelskirken, København, død den 7 apr. 1960, begravet på Finderup Kirkegård.

Militærtjeneste: Kaptajn ved Gardehussarregimentet.

Han blev gift med **Birte Hellen Willer Andersen**, i 1949, født den 26 mar. 1927 i Sion sogn, Sokkelund herred, Københavns amt (datter af Leif Willer Andersen [Prokurist] og Hellen Hvide Christensen), døbt den 27 aug. 1927 i Søllerød kirke, død den 27 aug. 2005.

15709. **Henriette Krabbe**, født den 18 dec. 1933 i Sumatra, Indonesien, død den 23 jan. 1995 i Viborg, Nørlyng herred, Viborg amt, begravet på Finderup Kirkegård.

15710. **Inger Wattne**, født den 6 dec. 1924 i Aldersro Sogn, Sokkelund herred, Københavns amt, døbt den 28 dec. 1924 i Aldersro kirke.

Boede 1973 i Egebæksvang sogn.

15711. **Ole Wattne**, født den 3 aug. 1928 på Rigshospitalet, København, døbt den 16 sep. 1928 i Taksigelses kirken, død den 16 feb. 2017, bisat den 24 feb. 2017 fra Stenlille Kirke.

Boede 1952 på Hoffmeyersvej 13 på Frederiksberg.

Beskæftigelse: 1952 Inspektør.

Han blev gift med **Merete Gad**, 27 sep. 1952 i Frederiksberg kirke, født den 16 aug. 1929 i Helligaands sogn, København Vor Frue, Københavns amt (datter af Hjalmar Clausen Gad [Ingeniør] og Agnete Kock).

Beskæftigelse: 1952 Sygeplejerske.

15712. **Marianne Willer**, født den 20 aug. 1939 i Sankt Markus sogn, Sokkelund herred, Københavns amt, døbt den 12 nov. 1939 i Gentofte Kirke.

15713. **Birte Hellen Willer Andersen**, født den 26 mar. 1927 i Sion sogn, Sokkelund herred, Københavns amt, døbt den 27 aug. 1927 i Søllerød kirke, død den 27 aug. 2005.

Hun blev gift med **Ole Henrik Krabbe**, i 1949, født den 8 dec. 1921 i Tøjstrup, Ryslinge sogn, Gudme herred, Svendborg amt (søn af Torben Krabbe [Plantagebestyrer] og Louise Willer Petersen), døbt den 14 feb. 1922 i Citadelskirken, København, død den 7 apr. 1960, begravet på Finderup Kirkegård.

Militærtjeneste: Kaptajn ved Gardehussarregimentet.

15714. **Hilda Andrea Marie Jakobsen**, født den 11 jun. 1905 i Marstal sogn, Ærø herred, Svendborg amt., døbt den 28 jun. 1905 i Marstal kirke.

Hun blev gift med **Johan Frederik Kristian Persen**, 11 jun. 1925 i Marstal kirke, født den 28 dec. 1898 i Vinderslev sogn, Lysgård herred, Viborg amt (søn af Thomas Persen [Tjenestekar] og Inger Marie Sørensen).

Boende 1925 i Marstal.

Beskæftigelse:  
1925 Garversvend.  
1926 Fotograf.

*Børn:*

22102. i. Carl Einer Herman Persen født 22 jan. 1926.

15715. **Hansa Kristense Hermine Jakobsen**, født den 21 mar. 1910 i Marstal sogn, Ærø herred, Svendborg amt., døbt den 2 apr. 1910 i Marstal kirke.

15716. **Aage Martin Kristian Hansen**, født den 5 sep. 1916 i Østermarie sogn, Øster herred, Bornholms amt, døbt den 8 okt. 1916 i Østermarie kirke.

15717. **Karen Hansine Hansen**, født den 29 jan. 1918 i Østermarie sogn, Øster herred, Bornholms amt, døbt den 1 apr. 1918 i Østermarie kirke, død den 5 jan. 2003, bisat den 10 jan. 2003 fra Rønne kirkegårdskapel.

Hun blev gift med **Børge Albert Jensen**, 6 nov. 1937 i Østermarie kirke, født den 15 sep. 1912 i Østermarie sogn, Øster herred, Bornholms amt (søn af Anton Peter Jensen [Husmand] og Hulda Alexander Hansine Kristine Birk), døbt den 1 dec. 1912 i Østermarie kirke, død den 16 jun. 2003, begravet den 18 jun. 2003 fra Rønne kirkegårdskapel.

Beskæftigelse: Avlsbruger og Banearbejder.

*Børn:*

22103. i. Kirsten Jensen født 11 sep. 1941.

15718. **Henning Philip Rasch**, født den 13 maj 1907 i Aastrup sogn, Falsters Sønder herred, Maribo amt, døbt den 16 jun. 1907 i Aastrup kirke.

Han voksede op hos sin morfar (Christian Legor Rasch) og mormor (Elisa Lavrine Krempel).

Folketælling:  
1921 i Toreby sogn, Musse herred, Maribo amt.  
1930 i Aastrup sogn, Falsters Sønder herred, Maribo amt.

15719. **Ingvald Rasch**, født den 4 sep. 1920 i Sæby sogn, Volborg herred, Roskilde amt, hjemmedøbt den 30 nov. 1920, døbt den 17 apr. 1921 i Rye kirke.

15720. **Kaj Lars Dalberg-Andersen**, født den 2 dec. 1918 i Ferslev sogn, Horns herred, Frederiksborg amt, døbt den 12 jan. 1919 i Ferslev kirke.
15721. **Eva Agnes Elise Dalberg-Andersen**, født den 25 jun. 1920 i Skibby sogn, Horns herred, Frederiksborg amt, døbt den 8 aug. 1920 i Skibby kirke.
15722. **Elo Christian Dalberg-Andersen**, født den 24 okt. 1921 i Skibby sogn, Horns herred, Frederiksborg amt, døbt den 29 jan. 1922 i Skibby kirke, død den 6 okt. 1997.

Han blev gift med **Grethe Schwalbe**.

15723. **Eja Anette Arnoldine Dalberg-Andersen**, født den 20 jun. 1925 i Skibby sogn, Horns herred, Frederiksborg amt, døbt den 2 aug. 1925 i Skibby kirke, død den 7 jan. 2000 i Krogstrup sogn, Horns herred, Frederiksborg amt.

Hun blev gift med **Viggo Christian Larsen**, 6 maj 1945 i Ferslev kirke, født den 23 sep. 1921 i Krogstrup sogn, Horns herred, Frederiksborg amt (søn af Hans Christian Larsen [Smedemester] og Anna Sofie Olsen), døbt den 4 dec. 1921 i Krogstrup kirke, død den 5 dec. 2014 i Frederikssund købstad, Lyng-Frederiksborg herred, Frederiksborg amt.

Død på Frederikssund sygehus.

Beskæftigelse: Smedesvend.

*Børn:*

22104. i. Jytte Lisbeth Larsen født 21 jan. 1948.

15724. **Ellen Hansine Rasch**, født den 18 aug. 1924, død den 4 sep. 2014 i Nykøbing Falster sogn, Falster Sønder herred, Maribo amt.

Hun blev gift med **Svend Goldbech**.

15725. **Karen Rasmine Rasch**, født den 21 aug. 1927 i Aastrup sogn, Falsters Sønder herred, Maribo amt, døbt den 16 okt. 1927 i Aastrup kirke.
15726. **Anna Tove Nielsen**, født den 2 okt. 1925 i Sakskøbing landsogn, Musse herred, Maribo amt, døbt den 15 nov. 1925 i Sakskøbing kirke.
15727. **Gerda Eva Nielsen**, født den 15 jul. 1930 i Vaabensted sogn, Musse herred, Maribo amt, døbt den 14 sep. 1930 i Vaabensted kirke.
15728. **Sigrid Johanne Nielsen**, født den 18 feb. 1925 i Aastrup sogn, Falsters Sønder herred, Maribo amt, døbt den 3 maj 1925 i Aastrup kirke.
15729. **Peter Børge Nielsen**, født den 3 nov. 1926 i Aastrup sogn, Falsters Sønder herred, Maribo amt, døbt den 27 feb. 1927 i Aastrup kirke.
15730. **Niels Jørn Nielsen**, født den 15 sep. 1931 i Aastrup sogn, Falsters Sønder herred, Maribo amt, døbt den 22 nov. 1931 i Aastrup kirke.
15731. **Harald Hugo Nielsen**, født den 16 aug. 1918 i Mosebye, Aastrup sogn, Falsters Sønder herred, Maribo amt, døbt den 29 sep. 1918 i Aastrup kirke, folketælling 1930 i Mosebye, Aastrup sogn, Falsters Sønder herred, Maribo amt.
15732. **Kaj Erik Nielsen**, født den 16 jul. 1921 i Mosebye, Aastrup sogn, Falsters Sønder herred, Maribo amt, døbt den 25 sep. 1921 i Aastrup kirke, folketælling 1930 i Mosebye, Aastrup sogn, Falsters Sønder herred, Maribo amt.
15733. **Knud Haarslev Rasch**, født den 1 apr. 1932 i Nagelsti, Toreby sogn, Musse herred, Maribo amt, døbt den 5 maj 1932 i Toreby kirke, død den 28 okt. 1937 i Nagelsti, Toreby sogn, Musse herred, Maribo amt, begravet den 31 okt. 1937 på Toreby kirkegaard.

15734. **Bodil Haarslev Rasch**, født den 3 okt. 1933 i Nagelsti, Toreby sogn, Musse herred, Maribo amt, døbt den 12 nov. 1933 i Toreby kirke, død den 8 maj 2012 i Nykøbing Falster sogn, Falster Sønder herred, Maribo amt, begravet den 14 maj 2012 på Nykøbing Falster kirkegaard.



Hun blev gift med **Erik Olsen**, 18 maj 1963, født den 19 jan. 1934, død den 27 sep. 2008 på Rigshospitalet, København, begravet den 3 okt. 2008 på Nykøbing Falster kirkegaard.



*Børn:*

- 22105. i. Else Haarslev Olsen født 27 jan. 1973.
- 22106. ii. Bente Haarslev Olsen født 17 maj 1974.

15735. **Kirsten Haarslev Rasch**, født den 22 aug. 1939 i Nagelsti, Toreby sogn, Musse herred, Maribo amt, døbt den 17 sep. 1939 i Toreby kirke.



Hun blev gift med **Knud Marqvorsen**, 1 jul. 1961 i Toreby kirke, født den 11 okt. 1935 i Nagelsti, Toreby sogn, Musse herred, Maribo amt (søn af Jens Peder Marqvorsen [Gaardbestyrer] og Ellen Margrethe Nielsen), døbt den 1 dec. 1935 i Toreby kirke.

*Børn:*

- 22107. i. Susanne Haarslev Marqvorsen født 24 apr. 1962.
- 22108. ii. Søren Haarslev Marqvorsen født 24 feb. 1964.
- 22109. iii. Niels Haarslev Marqvorsen født 30 apr. 1968.
- 22110. iv. Anders Haarslev Marqvorsen født 22 feb. 1973.



15736. **Bent Haarslev Rasch**, født den 30 sep. 1941 i Nagelsti, Toreby sogn, Musse herred, Maribo amt, døbt den 26 okt. 1941 i Toreby kirke.



Han blev gift med **Kirsten Pedersen**, 20 mar. 1965, født den 28 jul. 1942.

*Børn:*

- 22111. i. Lene Rasch født 28 feb. 1966.
- 22112. ii. Lars Rasch født 18 mar. 1968.



15737. **Anna Haarslev Rasch**, gældende navn Anna Haarslev, født den 15 feb. 1944 i Nagelsti, Toreby sogn, Musse herred, Maribo amt, døbt den 9 apr. 1944 i Toreby kirke.

Boede 1960 på Grønland.

Hun blev gift med (1) **Otto Mathæussen**, 28 maj 1964 i Nuuk, Grønland, født den 28 jan. 1942 i Arsuk, Grønland, død den 19 jun. 2014 i Nuuk, Grønland, begravet den 22 jun. 2014. De blev skilt.

Beskæftigelse: Politibetjent, Socialrådgiver, Alkolog.

*Børn:*

- 22113. i. Kim Angajo Haarslev Mathæussen født 10 apr. 1964.
- 22114. ii. Gitte Naja Haarslev Mathæussen født 24 mar. 1965.

Hun blev gift med (2) **John Pedersen**, 4 apr. 1977 i Sundkirken, København, født den 20 feb. 1949 i Sakskøbing sogn, Musse herred, Maribo amt, død den 25 jan. 1999 i Bøtø, bisat den 29 jan. 1999 fra Sundkirken, København, begravet på Toreby kirkegaard.

15738. **Helge Haarslev Rasch**, født den 16 maj 1949 i Nagelsti, Toreby sogn, Musse herred, Maribo amt.

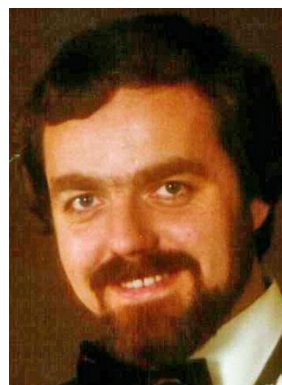

Han blev gift med **Lis Pedersen**, 12 feb. 1977 i Toreby kirke, født den 12 aug. 1952 på Rigshospitalet, København.

*Børn:*

- 22115. i. Tina Haarslev Rasch født 3 aug. 1973.
- 22116. ii. Linda Haarslev Rasch født 6 aug. 1976.





15739. **Grethe Rasch**, født den 28 maj 1943 i Nykøbing Falster sogn, Falster Sønder herred, Maribo amt, hjemmedøbt den 29 maj 1943, døbt den 25 jul. 1943 i Eskilstrup kirke.

Født på Sygehuset i Nykøbing F.

*Børn:*

22117. i. Andreas Rasch født 16 maj 1981.

15740. **Vagn Palle Rasch**, født den 27 maj 1953 i Eskilstrup sogn, Falsters Nørre herred, Maribo amt, døbt den 26 jul. 1953 i Eskilstrup kirke.

Han blev gift med **Inge NN**.

15741. **Henry Wulff**, født den 20 mar. 1929 i Frederiksberg.

15742. **Ruth Edith Kirchheiner**, født den 3 sep. 1906 i Indiana, U.S.A., død den 1 apr. 1911 i Chicago, Cook County, Illinois, U.S.A., begravet den 2 apr. 1911 på Mt. Olive Cemetery.

15743. **Harold W. Kirchheiner**, født den 2 jan. 1908 i Chicago, Cook County, Illinois, U.S.A., død i dec. 1953 i Hammond, Lake County, Indiana, U.S.A.

Beskæftigelse: 1930 Electrician.

Folketælling:

1920 i Hammond, Lake County, Indiana, U.S.A.

1930 i Hammond, Lake County, Indiana, U.S.A.

15744. **Howard Kirchheiner**, født den 30 aug. 1910 i Chicago, Cook County, Illinois, U.S.A., død den 15 nov. 1919 i Hammond, Lake County, Indiana, U.S.A.

15745. **Harvey George Kirchheiner**, født den 18 jan. 1913 i Chicago, Cook County, Illinois, U.S.A., død i mar. 1983.

Folketælling:

1920 i Hammond, Lake County, Indiana, U.S.A.

1930 i Hammond, Lake County, Indiana, U.S.A.

15746. **Hollis E. Kirchheiner**, født den 2 okt. 1915 i Chicago, Cook County, Illinois, U.S.A.

Folketælling:

1910 i Hammond, Lake County, Indiana, U.S.A.

1930 i Hammond, Lake County, Indiana, U.S.A.

15747. **Helen Jean Kirchheiner**, født i 1925 i Hammond, Lake County, Indiana, U.S.A.

Folketælling: 1930 i Hammond, Lake County, Indiana, U.S.A.

15748. **George Harvey Hatfield**, født i 1913 i Hammond, Lake County, Indiana, U.S.A., død den 6 jan. 1976 i Houston, Harris County, Texas, U.S.A.

Han blev gift med **Maxine Mabel Latson**, født den 14 dec. 1917 i Robinson, Crawford, Illinois, U.S.A. (datter af Archibald Jasper Latson og Dora Ethylene Fulton), død den 25 dec. 1991.

*Børn:*

22118. i. NN Hatfield.

22119. ii. NN Hatfield.

15749. **Ruth Evelyn Hatfield**, født den 17 jan. 1919 i Hammond, Lake County, Indiana, U.S.A., død i 1980 i Phoenix, Maricopa County, Arizona, U.S.A.

Hun blev gift med (1) **George Ambrose Theisen**.

*Børn:*

22120. i. NN Theisen.

22121. ii. NN Theisen.

22122.iii. NN Theisen.

Hun blev gift med (2) **Elmer Creviston**, død i Phoenix, Maricopa County, Arizona, U.S.A.

15750. **Bonna Mae Hatfield**, født i 1920 i Hammond, Lake County, Indiana, U.S.A., død i 1978 i Griffith, Lake, Indiana, U.S.A.

Hun blev gift med **David Crider**.

*Børn:*

22123. i. NN Crider.

22124. ii. NN Crider.

22125.iii. NN Crider.

15751. **Melvin Leroy Hatfield**, født i 1925 i Hammond, Lake County, Indiana, U.S.A., død den 8 jan. 1931 i Hammond, Lake County, Indiana, U.S.A.

15752. **Dorothy Jean Hatfield**, født i 1928 i Gary, Lake, Indiana, U.S.A., død i 1971.

Hun blev gift med **NN**.

*Børn:*

22126. i. NN.

15753. **Donald Leroy Hatfield**, født den 1 okt. 1932 i Hammond, Lake County, Indiana, U.S.A., død i 2001 i Phoenix, Maricopa County, Arizona, U.S.A.

Han blev gift med **Patricia Rae Homrich**, født den 9 nov. 1936 i Hammond, Lake County, Indiana, U.S.A. (datter af Raymond John Homrich og Violet Marie Anderson), død i 1994 i Phoenix, Maricopa County, Arizona, U.S.A.

*Børn:*

22127. i. NN Hatfield.

22128. ii. NN Hatfield.

22129.iii. NN Hatfield.

15754. **Peter Drost**, født den 26 apr. 1924 i Ebeltoft sogn, Mols herred, Randers amt, hjemmedøbt den 26 apr. 1924, død den 4 jul. 1924 i Ebeltoft sogn, Mols herred, Randers amt, begravet den 7 jul. 1924 på Ebeltoft kirkegaard.

Født på Ebeltoft sygehus.

15755. **Preben Drost**, født den 26 apr. 1924 i Ebeltoft sogn, Mols herred, Randers amt, hjemmedøbt den 26 apr. 1924, døbt den 18 aug. 1929 i Lillerød kirke.

Født på Ebeltoft sygehus.

15756. **Aase Drost**, født den 26 apr. 1924 i Ebeltoft sogn, Mols herred, Randers amt, hjemmedøbt den 26 apr. 1924, døbt den 18 aug. 1929 i Lillerød kirke.

Født på Ebeltoft sygehus.

15757. **Gilbert L. Schultz**, født i 1915 i Forest Grove city, Washington County, Oregon, U.S.A., folketælling 1920 i Forest Grove city, Washington County, Oregon, U.S.A..

Folketælling:

1930 i Forest Grove city, Washington County, Oregon, U.S.A.  
1940 i Forest Grove city, Washington County, Oregon, U.S.A.

Han blev gift med **Ellen K. NN**, født i 1915 i Idaho, U.S.A.

Folketælling: 1940 i Forest Grove city, Washington County, Oregon, U.S.A.

15758. **Wilma E. Schultz**, født i 1917 i Forest Grove city, Washington County, Oregon, U.S.A.

Folketælling:

1920 i Forest Grove city, Washington County, Oregon, U.S.A.  
1930 i Forest Grove city, Washington County, Oregon, U.S.A.  
1940 i Seaside, Clatsop, Oregon, U.S.A.

Hun blev gift med **NN Alter**.

Personer:

Abbotts, Cecily Fyfee Kathrine; 306  
 Abbotts, Richard-William; 306  
 Abigael, Kirsten Margrethe; 633  
 Abildgaard, Just Grimer; 206  
 Abildgaard, Sofie Nikolette Grønbech; 206  
 Abrahamsen, Andrea Vilhelmine Marie; 1340  
 Abrahamsen, Ellen; 970  
 Abrahamsen, Hans Kristian; 970  
 Abrahamsen, Miriam Rachel; 5  
 Adamson, Dorothy B.; 1081  
 Adamson, Jack B.; 1081  
 Adey, Caroline; 1370  
 Adolfsen, Adolf Abraham; 1018  
 Adolfsen, Adolf Louis; 1018  
 Adolfsen, Aksel Vilhelm; 1018  
 Adolfsen, Arne Villy Hansen; 1018  
 Adolfsen, Ernst Emil; 1018  
 Adolfsen, Grethe Louise; 1018  
 Adersen, Birte Marie Sofie; 515  
 Ager, Andrea Nielsine; 443  
 Ager, Anna Lise Kofod; 442  
 Ager, Børge Salskov; 443  
 Ager, Hans Bidstrup; 442  
 Ager, Henrik Salskov; 443  
 Ager, Jørn Kofod; 442  
 Ager, Kurt Salskov; 443  
 Ager, Käte Lillian Salskov; 443  
 Ager, Laura Hanne Kofod; 442  
 Ager, Laurits Christian; 443  
 Ager, Martha Kirstine; 443  
 Ager, Mimmy Kofoed; 442  
 Ager, Niels Kristian Kofod; 442  
 Ager, Svend Aage Kofod; 442  
 Ager, Vilhelm Kofod; 442  
 Agertoft, Detlev Christian Ernst; 557  
 Agertoft, Martine Ditlevine Kristine; 557  
 Agger, Erling; 1064  
 Agger, Grete; 1064  
 Agger, Harald; 1063  
 Agger, Poul Johan; 1064  
 Agger, Stefan; 1063  
 Agger, Stephan; 1064  
 Agger, Thorbjørn; 1064  
 Aggerbeck, Olga; 190  
 Aggerbeck-Rasmussen, Bente Marianne; 191  
 Aggerbeck-Rasmussen, Ernst Iver; 190  
 Aggerbeck-Rasmussen, Torben Iver; 191  
 Aggerholm, Ella Cecilie; 170  
 Aggerholm, Folmer; 171  
 Aggerholm, Harald Christian Blem; 170  
 Aggerholm, Helga Margit; 170  
 Aggerholm, Henning; 171  
 Aggerholm, Jens Holger; 169  
 Aggerholm, Johannes; 171  
 Aggerholm, Margrethe; 170  
 Aggerholm, Mogens Blem; 170  
 Aggerholm, Valdemar; 171  
 Aggerholm, Verner; 171  
 Agregaard, Agnes Gertrud; 1285  
 Agregaard, Agnes Kristine; 1284  
 Agregaard, Agnes Marie; 1287  
 Agregaard, Anna Mathea; 1288  
 Agregaard, Anna Petrea; 1285  
 Agregaard, Anny; 1286  
 Agregaard, Arne; 1286  
 Agregaard, Beatrice; 1294  
 Agregaard, Bent; 1287  
 Agregaard, Betty Junelle; 1292  
 Agregaard, Birte; 1287  
 Agregaard, Børge Nikolai; 1285  
 Agregaard, Carey Lawrence; 1291; 1292  
 Agregaard, Clementine Adelle; 1294  
 Agregaard, Diane; 1293  
 Agregaard, Dolly May; 1292  
 Agregaard, Dolories Eveline; 1294  
 Agregaard, Dora; 1286  
 Agregaard, Doris; 1286  
 Agregaard, Edward; 1295  
 Agregaard, Edwin A.; 1295  
 Agregaard, Ejnar Peter; 1286  
 Agregaard, Elbert Anthony; 1295  
 Agregaard, Ellen Elizabeth; 1292  
 Agregaard, Ellen Petrea; 1286  
 Agregaard, Esther Marjorie; 1292  
 Agregaard, Florence M.; 1292  
 Agregaard, Gerda Hansine; 1287  
 Agregaard, Hanne; 1289  
 Agregaard, Hans Christian; 1288  
 Agregaard, Harold Daniel; 1293  
 Agregaard, Helga Kristine; 1284  
 Agregaard, Henry Joseph; 1295  
 Agregaard, Herman Joseph; 1292  
 Agregaard, Hildia D.; 1293  
 Agregaard, Inger; 1287  
 Agregaard, Irene; 1293  
 Agregaard, Iris; 1295  
 Agregaard, James J.; 1293  
 Agregaard, Jane; 1287  
 Agregaard, Janus Herman; 690  
 Agregaard, Jens; 1285  
 Agregaard, Jens Herman; 1285  
 Agregaard, John Oswald; 1291  
 Agregaard, John Schou; 1286  
 Agregaard, John Theodore; 1293  
 Agregaard, Joseph Baisden; 1295  
 Agregaard, Jytte; 1287  
 Agregaard, Jørn; 1287  
 Agregaard, Jørn-Ole; 1286  
 Agregaard, Karen Elisabeth; 1289  
 Agregaard, Karl Anker; 1286  
 Agregaard, Knud Emil; 1284  
 Agregaard, Knud Helge; 1289  
 Agregaard, Knud Aage; 1285  
 Agregaard, Lene; 1289  
 Agregaard, Lilly Marie; 1284  
 Agregaard, Louise Everita; 1293  
 Agregaard, Lucille; 1293  
 Agregaard, Margaret; 1293  
 Agregaard, Margueritte; 1295  
 Agregaard, Marie Hansine; 1285

Agreggaard, Mary; 1292  
 Agreggaard, Mary Camelia; 1294  
 Agreggaard, Mary E.; 1291  
 Agreggaard, Mary L.; 1292  
 Agreggaard, Nikolaj Christian Elleby; 1284  
 Agreggaard, Olga Engeline; 1288  
 Agreggaard, Peter; 1284  
 Agreggaard, Phalia; 1292  
 Agreggaard, Roland Charles; 1295  
 Agreggaard, Roy; 1292  
 Agreggaard, Svend; 1287  
 Agreggaard, Tove; 1286  
 Agreggaard, Verna; 1295  
 Agreggaard, Vita; 1286  
 Agreggaard, Warren Willard; 1292  
 Ahlberg, Astrid Terese; 1438  
 Ahlberg, Gustav Emil; 1438  
 Ahlberg, Jon Anders; 1438  
 Ahlberg, Tom; 1438  
 Ahlefeldt-Laurvig-Bille, Preben Julius; 1353  
 Ahlefeldt-Laurvig-Bille, Suzanne Jessie  
   Dorthe; 1353  
 Ahlers, Carl Ludvig Christian; 190  
 Ahlers, Jan Heinrich; 190  
 Ahlers, Johan Ludvig Frederich; 190  
 Ahrenkiel, Anna; 927  
 Aitken, Bruce Douglas; 1468  
 Aitken, Elizabeth Jean; 1468  
 Aitken, Kenneth Niel; 1468  
 Aitken, Lyle; 1468  
 Aitken, Marcus Lyle; 1468  
 Aitken, Stanley Norman; 1468  
 Alaufesen, Regine Bolette Gjertrud Inger;  
   633  
 Alaufesen, Thimothæus Karl Jens Benjamin;  
   633  
 Albrektsen, Anders Larsen; 1165  
 Albrektsen, Knud-Erik; 1165  
 Alexander, Stamates; 1293  
 Alexandersen, Anton Peter; 415  
 Alexandersen, Marie Amalie; 415  
 Allen, Emeline; 742  
 Almdal, Erik; 1110  
 Almdal, Peter; 1110  
 Almdal, Susanne; 1110  
 Almegaard, Aksel Sonne; 1296  
 Almegaard, Andreas Peter Sonne; 1250;  
   1296  
 Almegaard, Anna Margrethe Rømer; 1250  
 Almegaard, Elna Rømer; 1250  
 Almegaard, Emilie; 1295  
 Almegaard, Ernst; 1296  
 Almegaard, Fred Aage; 1296  
 Almegaard, Henning Kristian; 1296  
 Almegaard, Henri; 1296  
 Almegaard, Kaj; 1296  
 Almegaard, Nicolai Christian; 1250  
 Alsson, Amalie; 628  
 Alter, NN; 1495  
 Ambeck, Gerd; 1043  
 Ambeck, Villy Carl; 1043  
 Ambrosen, Esther Skovgaard; 937  
 Ambrosen, Hans Georg; 937  
 Ambrosius, Lise; 1360  
 Amdisen, Ida; 1455  
 Ammentorp, Jørgen Christian Anker; 636  
 Ammentorp, Karen Marie; 636  
 Ammerup, Else Margrethe; 1457  
 Ammerup, Inge Louise; 1458  
 Ammerup, Kaj Gottlieb; 1457  
 Ammerup, Rose Olivia; 1458  
 Ammerup, Tove Kirsten; 1458  
 Ammerup, Aase Lisbeth; 1458  
 Ancher, Axel Michael; 234  
 Ancher, Grete Inger; 234  
 Andersdatter, Ane Sofie; 722  
 Andersdatter, Elna; 367  
 Andersdatter, Marie Mette; 919  
 Andersdotter, Bengta; 602  
 Andersdotter, Elna; 267  
 Andersdotter, Inger; 870  
 Andersdotter, Mathilde; 731  
 Andersen, Abdon Christian; 598  
 Andersen, Ada Emmy; 315  
 Andersen, Agnes Bertha; 441  
 Andersen, Agnes Georgine; 893  
 Andersen, Agnes Hansine; 1314  
 Andersen, Agnes Margrethe; 181  
 Andersen, Aksel Edvard Jensenius; 440  
 Andersen, Albert; 396  
 Andersen, Albert Valdemar; 722  
 Andersen, Albine Kathrine; 135  
 Andersen, Alfred Lind; 418  
 Andersen, Alfred Mathias; 380  
 Andersen, Alice Johanne Stott; 760  
 Andersen, Alice Marie; 421  
 Andersen, Alma Johanne; 607  
 Andersen, Alma Kristine; 688  
 Andersen, Alman Egon Anker; 1479  
 Andersen, Amalius Jensinius; 723  
 Andersen, Amata Margretha; 1448  
 Andersen, Anders; 396  
 Andersen, Anders Berg; 1406  
 Andersen, Anders Christian; 928  
 Andersen, Anders Frøkjær; 627  
 Andersen, Anders Henrik; 705  
 Andersen, Anders Jørgen; 816  
 Andersen, Anders Thorvald; 760  
 Andersen, Andrea Kristine; 485  
 Andersen, Andrea Margrethe; 957  
 Andersen, Andrea Mathea; 371; 387; 463  
 Andersen, Andreas; 840  
 Andersen, Andreas Johan; 53  
 Andersen, Andreas Peter; 88; 194  
 Andersen, Andreas Sigfred; 593  
 Andersen, Ane Kirstine; 251  
 Andersen, Ane Marie; 1074  
 Andersen, Ane Marie Kirstine; 455  
 Andersen, Anine Christine; 395  
 Andersen, Anine Marie; 137; 1341  
 Andersen, Anine Sandrine; 143; 224  
 Andersen, Anna Andrea; 1036

Andersen, Anna Cathrine; 1260  
 Andersen, Anna Christine; 870  
 Andersen, Anna Dagmar Emilie; 1069  
 Andersen, Anna Elisabeth; 533  
 Andersen, Anna Emilie; 1318  
 Andersen, Anna Gunhilde; 1394  
 Andersen, Anna Hansine; 501  
 Andersen, Anna Josefine; 229  
 Andersen, Anna Katrina; 106  
 Andersen, Anna Kirstine; 1421  
 Andersen, Anna Kristine; 53  
 Andersen, Anna Lise; 316  
 Andersen, Anna Margrethe Petria; 541; 582  
 Andersen, Anna Marie Hansine Petrea; 222  
 Andersen, Anna Salskov; 443  
 Andersen, Anna Sofie; 424  
 Andersen, Anna Sophie; 351  
 Andersen, Anna Theodore Frederikke; 1299  
 Andersen, Anne Cecilie; 1354  
 Andersen, Anne Westh; 1360  
 Andersen, Annelise Margrethe; 317  
 Andersen, Annine Marie; 761  
 Andersen, Anton Johannes; 1210  
 Andersen, Anton Mathias; 1333  
 Andersen, Archibald George; 102  
 Andersen, Arne Holm; 611  
 Andersen, Arne Niels Peter; 1356  
 Andersen, Arthur Pepke Vilhelm; 758  
 Andersen, Arvid; 564  
 Andersen, Asta; 1445  
 Andersen, Asta Hansine; 1046  
 Andersen, Astrid; 1069  
 Andersen, Astrid Jensine; 1069; 1070  
 Andersen, Astrid Margrethe; 1395  
 Andersen, Astrid Marie; 135  
 Andersen, Astrid Nanny Albertine; 920  
 Andersen, August Christian; 1356  
 Andersen, Augusta Petrea; 699  
 Andersen, Axel; 575  
 Andersen, Axel Arvid; 564  
 Andersen, Benny Erik; 1354  
 Andersen, Bent Adgar Ager; 443  
 Andersen, Bente Busck; 1168  
 Andersen, Bente Kofod; 1320  
 Andersen, Bernhard; 580  
 Andersen, Bernt Christian; 1319  
 Andersen, Bertha; 1068  
 Andersen, Bertha Marie; 821  
 Andersen, Bertha Petrea; 396  
 Andersen, Betty Elinor; 862  
 Andersen, Betty Katrine; 970  
 Andersen, Birgit; 995  
 Andersen, Birgitte Marie; 1396  
 Andersen, Birte Hellen Willer; 1488; 1489  
 Andersen, Birthe; 914; 1120  
 Andersen, Birthe Frøkjær; 627  
 Andersen, Bodil; 765  
 Andersen, Bodil Agnethe; 797  
 Andersen, Bodil Bennedikte; 1448  
 Andersen, Bodil Johanne; 397  
 Andersen, Broder Jens Ludvig; 709  
 Andersen, Bue Asbjørn; 593  
 Andersen, Børge; 970  
 Andersen, Caja Gudrun; 935  
 Andersen, Carl Christian; 298  
 Andersen, Carl Ingemann; 709  
 Andersen, Carl Vilhelm; 977  
 Andersen, Carlo Westh; 1359  
 Andersen, Carlos F.; 105  
 Andersen, Caroline Birgitte; 790  
 Andersen, Cecil; 970  
 Andersen, Christen Peter Marius; 317  
 Andersen, Christian; 816  
 Andersen, Christian Johannes Høst; 1388  
 Andersen, Christian Theodor; 396; 1068  
 Andersen, Christine; 609  
 Andersen, Cille Kristine Elisabeth; 804  
 Andersen, Claus Brian; 797  
 Andersen, Clemmen Peter; 1376  
 Andersen, Cleon D.; 105  
 Andersen, Cleon Esper; 104  
 Andersen, Cornelius; 102  
 Andersen, Dagny Valborg; 137  
 Andersen, Daniel Folkmann; 737  
 Andersen, David Ingemann; 709  
 Andersen, Diderik; 443  
 Andersen, Ditlev; 1069  
 Andersen, Ditte Brandt; 840  
 Andersen, Dora Matilde; 417  
 Andersen, Edel; 1479  
 Andersen, Edel Louise; 709  
 Andersen, Edgar Sylvester; 103  
 Andersen, Edith Jakoline; 1039  
 Andersen, Edith Jenny Lovise Marie; 1021  
 Andersen, Edmund; 397  
 Andersen, Egon Christian; 1376  
 Andersen, Egon Hugo; 443  
 Andersen, Ejler Rosted; 689  
 Andersen, Ejnar; 1068  
 Andersen, Ejnar Andreas; 89  
 Andersen, Eleonora Elisabeth; 1113  
 Andersen, Elga; 313  
 Andersen, Ella Margrethe Sode; 816  
 Andersen, Ellen; 418  
 Andersen, Ellen Alice; 709  
 Andersen, Ellen Busck; 1168  
 Andersen, Ellen Caroline; 396  
 Andersen, Ellen Christine Dorthea; 978  
 Andersen, Ellen Karoline; 418  
 Andersen, Ellen Kirstine; 1177  
 Andersen, Elmer Sonne; 1407  
 Andersen, Elna Kristine; 1069  
 Andersen, Else; 1210  
 Andersen, Else Amalie; 723  
 Andersen, Else Hansine; 441  
 Andersen, Else Luise; 611  
 Andersen, Else Marie; 1318  
 Andersen, Else Sode; 815  
 Andersen, Emil; 869  
 Andersen, Emil Folkmann; 738  
 Andersen, Emil Mathias; 688  
 Andersen, Emilie; 84

Andersen, Emmy Louise; 1211  
 Andersen, Emmy Marie; 396  
 Andersen, Emmy Petra; 136  
 Andersen, Erik; 978; 1034  
 Andersen, Erik Emil; 977  
 Andersen, Erik Kofod; 1320  
 Andersen, Erik Kure; 442  
 Andersen, Erling Sonne; 1278  
 Andersen, Ernst Andreas; 316  
 Andersen, Eskil Busck; 1181  
 Andersen, Esther; 84  
 Andersen, Evald Immanuel; 295  
 Andersen, Finn; 978  
 Andersen, Finn Bidstrup; 697  
 Andersen, Flemming; 709  
 Andersen, Frede; 1168  
 Andersen, Frede Villiam; 709  
 Andersen, Frederik; 441  
 Andersen, Fridlev Kristian; 689  
 Andersen, Frildo Virgil; 104  
 Andersen, Georg Emilus T.; 669  
 Andersen, Georgina Olena; 103  
 Andersen, Gerda; 1432  
 Andersen, Gerda Kirstine; 1175  
 Andersen, Gerner Albert Rønne; 722  
 Andersen, Gert Helge; 138  
 Andersen, Gertrud Alexandra; 722  
 Andersen, Grethe; 381; 1418  
 Andersen, Grethe Holm; 1338  
 Andersen, Grethe Leni Lind; 421  
 Andersen, Gudrun; 1318  
 Andersen, Gudrun Sonne; 1407  
 Andersen, Gunild Marie Anna; 186  
 Andersen, Gunnar Johannes; 1038; 1290  
 Andersen, Gunnar Louis; 138  
 Andersen, Gurli; 1110  
 Andersen, Hanne Høst; 1387  
 Andersen, Hans; 44; 351; 705; 1069; 1074  
 Andersen, Hans Andreas; 870  
 Andersen, Hans Andreas Høst; 1388  
 Andersen, Hans Emil; 1432  
 Andersen, Hans Engberg; 1182  
 Andersen, Hans Frederik; 181; 1319  
 Andersen, Hans Jacob; 815  
 Andersen, Hans Jørgen Westh; 1360  
 Andersen, Hans Kofoed; 1320  
 Andersen, Hans Olav; 951  
 Andersen, Hans Peder; 54  
 Andersen, Hans Peter; 316; 893  
 Andersen, Hansine Christine Margrethe; 44  
 Andersen, Hansine Kristine Dortha; 1054  
 Andersen, Hansine Nicoline; 464  
 Andersen, Harald Andreas; 764  
 Andersen, Harald Kristian Ingeman; 440  
 Andersen, Hedeveg Agnete; 1397  
 Andersen, Hedeveg Elisabeth Birgitte  
     Florence; 1395  
 Andersen, Helene Margrethe; 436  
 Andersen, Helga Christine; 708  
 Andersen, Helga Elisabeth; 153  
 Andersen, Helga Inge Lind; 421  
 Andersen, Helga Marie; 649  
 Andersen, Helga Victoria; 892  
 Andersen, Helga Vilhelmine; 467  
 Andersen, Henni Christiane; 928  
 Andersen, Henning Kaj; 381  
 Andersen, Henrik Gotfred; 1068  
 Andersen, Henrik Valdemar Nikolaj; 718  
 Andersen, Henry Andreas; 1318  
 Andersen, Henry Anton; 970  
 Andersen, Henry Edvard; 621  
 Andersen, Henry Georg Andreas; 718  
 Andersen, Henry Oskar; 840  
 Andersen, Henry Peter; 316  
 Andersen, Henry Valdemar; 1210  
 Andersen, Hildeborg Kristiane; 989  
 Andersen, Hilma Emilie; 1231; 1286  
 Andersen, Hjalmar Jens Peter; 380  
 Andersen, Holger; 396  
 Andersen, Holger Martin; 1068  
 Andersen, Holger Ulrik; 156  
 Andersen, Hugo; 721  
 Andersen, Ilona; 1021  
 Andersen, Inge Busck; 1168  
 Andersen, Ingeborg; 1160  
 Andersen, Ingeborg Harriet; 137  
 Andersen, Ingeborg J. Haus; 767  
 Andersen, Ingeborg Johanne Cecilie; 194;  
     956  
 Andersen, Ingeborg Katrine; 893  
 Andersen, Inge-Lise Mikkelsen; 697  
 Andersen, Inger Madsine; 1045  
 Andersen, Inger Marie; 190; 796; 1069  
 Andersen, Ingrid Marie Sofie; 840  
 Andersen, Iris Marie; 989  
 Andersen, Ivan Hans; 942  
 Andersen, Jan Kock; 1161  
 Andersen, Jan Ole Westh; 1360  
 Andersen, Janne; 978  
 Andersen, Jenny Bodil; 618; 708  
 Andersen, Jenny Oliva; 893  
 Andersen, Jens; 555  
 Andersen, Jens Andreas; 796  
 Andersen, Jens Christian; 618; 621  
 Andersen, Jens Ejnar; 1068  
 Andersen, Jens Emil Ejnar; 1318  
 Andersen, Jens Peder; 1068  
 Andersen, Jens Peter; 138  
 Andersen, Jens Peter Andreas; 138  
 Andersen, Johan Andreas; 400  
 Andersen, Johanne; 264  
 Andersen, Johanne Frederikke; 1449  
 Andersen, Johanne Hansine Oliva; 440  
 Andersen, Johanne Margrethe; 610  
 Andersen, Johannes; 426; 1397  
 Andersen, Johannes Mathias; 381  
 Andersen, Johannes Nielsen; 442  
 Andersen, Johannes Wilhelm; 1418  
 Andersen, John Evald Ager; 443  
 Andersen, Judith Signethe; 709  
 Andersen, Juliane Henriette Augusta; 786  
 Andersen, Julie Christine; 1198



Andersen, Julie Katrine; 884  
 Andersen, Jytte; 381  
 Andersen, Jytte Høst; 1387  
 Andersen, Jørgen Erik; 1356  
 Andersen, Jørgen Sonne; 1278  
 Andersen, Jørgine Petrea; 441  
 Andersen, Kaj Juul; 765  
 Andersen, Kaj Møller; 995  
 Andersen, Kamille Sabine; 418  
 Andersen, Karen; 1445  
 Andersen, Karen Agnete; 1432  
 Andersen, Karen Dorthea; 1211  
 Andersen, Karen Else; 1068  
 Andersen, Karen Jenny; 136  
 Andersen, Karen Margrethe; 141  
 Andersen, Karl Edvard Jens Peter; 1021  
 Andersen, Karl Ejner; 797  
 Andersen, Karl Jens; 1210  
 Andersen, Karl Johan; 514  
 Andersen, Karl Johannes; 421  
 Andersen, Karl Jørgen Ager; 443  
 Andersen, Karl Løv; 666  
 Andersen, Karl Sigfred; 1079  
 Andersen, Karlo Niels Peter; 722  
 Andersen, Karna Hansine; 1448  
 Andersen, Karoline Petrea; 686; 1013  
 Andersen, Kirsten; 1038; 1129; 1290  
 Andersen, Kirsten Andrea; 893  
 Andersen, Kirsten Lone; 1120  
 Andersen, Kirsten Marie; 514  
 Andersen, Kirsten Sofie; 1068  
 Andersen, Kjeld; 381  
 Andersen, Kjeld Aage; 610  
 Andersen, Knud; 442; 1318  
 Andersen, Knud Koefoed; 786; 1318  
 Andersen, Knud Theodor; 1069  
 Andersen, Knud Valdemar Ager; 443  
 Andersen, Kristen Brandi; 627  
 Andersen, Kristian Lind; 418  
 Andersen, Kristian Peter; 764  
 Andersen, Kristine Nikoline; 1263; 1265; 1315  
 Andersen, Lars; 247  
 Andersen, Laurits Emanuel; 1079  
 Andersen, Lavrits Børge Vinberg; 1342  
 Andersen, Leif; 381  
 Andersen, Leif Willer; 1488  
 Andersen, Lene; 381  
 Andersen, Lene Westh; 1360  
 Andersen, Leo Weber; 1338  
 Andersen, Lester Peter; 102  
 Andersen, Lillian Edel; 295  
 Andersen, Lilly Alvilde; 418  
 Andersen, Lilly Marie; 315  
 Andersen, Lilly Sara Sofie Rønne; 722  
 Andersen, Lis Sonne; 1278  
 Andersen, Lisbeth Ager; 443  
 Andersen, Lissi Lodahl; 666  
 Andersen, Lissy Irene; 758  
 Andersen, Lizzi; 1150  
 Andersen, Lovise Jørgine; 1045

Andersen, Lovise Marie; 179  
 Andersen, Ludvig; 1068  
 Andersen, Magda Kirstine; 786  
 Andersen, Magda Vilhelmine; 397  
 Andersen, Magdalene Johanne; 1398  
 Andersen, Maren Kirstine; 225  
 Andersen, Maren Marie; 247  
 Andersen, Margrethe; 1455  
 Andersen, Margrethe Sonne; 1407  
 Andersen, Marie Andrea Wibekke; 309  
 Andersen, Marie Anine; 1210  
 Andersen, Marie Henriette; 960  
 Andersen, Marius; 610  
 Andersen, Martin; 722  
 Andersen, Martin Frederik; 815  
 Andersen, Mary Mathea; 315  
 Andersen, Mathea Kristine Johanne; 817  
 Andersen, Mathias; 378  
 Andersen, Mayme Anna; 507  
 Andersen, Michael Kock; 1161  
 Andersen, Mogens Admund; 397  
 Andersen, Mogens Høeg; 610  
 Andersen, Mogens Kaj; 381  
 Andersen, Niels; 396  
 Andersen, Niels Julius; 156  
 Andersen, Niels Kristian; 1075  
 Andersen, Niels Peter; 1356  
 Andersen, Niels Smedevind; 1168  
 Andersen, Nikoline Frederikke Marie; 755  
 Andersen, Nikoline Kirstine Marie; 1075  
 Andersen, NN; 156; 821; 1021; 1022; 1448  
 Andersen, Oda Ingrid; 749  
 Andersen, Ole Brandt; 841  
 Andersen, Ole Kock; 1161  
 Andersen, Ole Lejf; 317  
 Andersen, Olga Christine; 843  
 Andersen, Olga Louise; 136  
 Andersen, Oline Theodore; 726  
 Andersen, Oliva Mattea; 586  
 Andersen, Oskar Vilhelm; 1034  
 Andersen, Osvald Venfred; 1034  
 Andersen, Ottine Helene; 303  
 Andersen, Otto Andreas; 88  
 Andersen, Ove; 1034  
 Andersen, Ove Vagn; 765  
 Andersen, Peder; 723; 893; 1068  
 Andersen, Peder Mikael; 441  
 Andersen, Peder Thorkild; 1448  
 Andersen, Per; 400; 978  
 Andersen, Peter; 598  
 Andersen, Peter Viggo; 688  
 Andersen, Peter Westh; 1360  
 Andersen, Petra Marie; 1320  
 Andersen, Poul Aksel; 797  
 Andersen, Poul Anker; 401; 593  
 Andersen, Poul Erik; 1068  
 Andersen, Poul Georg; 697  
 Andersen, Poul Hillebrandt; 893  
 Andersen, Poul Oskar; 316  
 Andersen, Poul Viktor Bidstrup; 738  
 Andersen, Poula; 1166

Andersen, Ragnhild Sigrid Katrine; 580  
 Andersen, Rigmor; 575  
 Andersen, Rikke Westh; 1360  
 Andersen, Rita Kirstine Ager; 443  
 Andersen, Ruth Lovise Jørgine; 1319  
 Andersen, Ruth Wikær; 426  
 Andersen, Sara Kamillia; 418  
 Andersen, Sara Margrethe; 442; 763  
 Andersen, Sigrid Jensine; 1068  
 Andersen, Skyolf Hugo; 722  
 Andersen, Sofie Marie Kirstine; 378; 381  
 Andersen, Stella Edna; 104  
 Andersen, Susanne Bidstrup; 697  
 Andersen, Sven Busck; 1181  
 Andersen, Svend Eskil; 1181  
 Andersen, Svend Aage; 138  
 Andersen, Svend Aage Rønne; 722  
 Andersen, Søren; 555; 1323  
 Andersen, Theodor; 1068  
 Andersen, Thomas Kock; 1161  
 Andersen, Thomasine Emilie; 1015  
 Andersen, Tomas Andreas; 441  
 Andersen, Torben Eskil; 1181  
 Andersen, Tove Antonie; 138  
 Andersen, Tove Høst; 1311  
 Andersen, Valborg Hansine; 795  
 Andersen, Valborg Kristine; 764  
 Andersen, Vernal Clisty; 105  
 Andersen, Viggo; 1068  
 Andersen, Viggo Christian; 395; 689  
 Andersen, Viggo Kofoed; 1318  
 Andersen, Ville Bernhard; 417  
 Andersen, Villiam Peter; 1318  
 Andersen, Willy Børge Aage; 843  
 Andersen, Wiwi; 1021  
 Andersen, Yelva Ingeborg Amalie; 329  
 Andersen, Yrsa Sonne; 942  
 Andersen, Yrsa Vira; 764  
 Andersen, Aage Andreas; 307  
 Andersen, Aage Johannes; 441  
 Andersen, Aage Viktor; 1307  
 Andersen, Aase Ejlena Ager; 443  
 Andersen, Aase Kofod; 1320  
 Anderson, Adella Adeline; 102  
 Anderson, Alice; 777  
 Anderson, Almeda Martha; 103  
 Anderson, Arlow Conley; 103  
 Anderson, Blaine Nolden; 103  
 Anderson, Clarence LeRoy; 102  
 Anderson, Darwin Jorgensen; 103  
 Anderson, Dwight Riley; 103  
 Anderson, Elva Leola; 103  
 Anderson, Emma Matilda; 105  
 Anderson, G. Carole; 1002  
 Anderson, Harland Lee; 102  
 Anderson, Ilah Eldora; 103  
 Anderson, James L.; 102  
 Anderson, Joan; 1002  
 Anderson, Joseph Arvin; 1002  
 Anderson, Joseylin; 777  
 Anderson, LaValdon Cornelius; 102  
 Anderson, LaVere Clarence; 103  
 Anderson, Lona; 1002  
 Anderson, Lowell; 105  
 Anderson, Mary; 777  
 Anderson, Mathilde; 148; 735  
 Anderson, Merlin Calvin; 103  
 Anderson, Mont Russell; 103  
 Anderson, Myrna; 1002  
 Anderson, NN; 918; 1001; 1003  
 Anderson, Odell Dale; 103  
 Anderson, Robert; 777  
 Anderson, Sharyl; 106  
 Anderson, Vincent; 777  
 Anderson, Violet Marie; 1494  
 Andersson, Anna Karolina; 1205  
 Andersson, Anna Kristina; 686  
 Andersson, Carl; 229  
 Andersson, Elna; 485  
 Andersson, Gustav Adolph; 1406  
 Andersson, Hans; 443; 920  
 Andersson, Jöns; 298  
 Andersson, Lisi Margit; 463  
 Andersson, Robert John; 740  
 Andersson, Sven; 611  
 Andkjær, Anni Merethe; 1488  
 Andkjær, Edith Kirstine; 1487  
 Andkjær, Frede Gunnar; 1488  
 Andkjær, Hanne Vibeke; 1487  
 Andkjær, Paul Sigvard; 1487  
 Andkær, Inge Otta; 1487  
 Andreasdotter, Amanda; 733  
 Andreasen, Andreas Hansen; 27  
 Andreasen, Andreas Jensen Holm; 211  
 Andreasen, Ane Kirstine Marie; 814  
 Andreasen, Angela Marie; 1377  
 Andreasen, Anna Maria; 26  
 Andreasen, Britta Gerda; 1377  
 Andreasen, Hans Marius; 979  
 Andreasen, Hedvig Marie; 787  
 Andreasen, Herdis Hansine; 1252  
 Andreasen, Ingeborg; 1041  
 Andreasen, Inger; 979; 1041  
 Andreasen, Karen; 948  
 Andreasen, Karen Vilhelmine; 750; 862  
 Andreasen, Karl; 293  
 Andreasen, Karoline Elisabeth; 166  
 Andreasen, Karoline Marie Kristine; 1041  
 Andreasen, Karsten Erik; 1377  
 Andreasen, Kirsten; 762  
 Andreasen, Kirsten Gudrun; 1378  
 Andreasen, Lone; 1377  
 Andreasen, Ludvig Peter; 750  
 Andreasen, Mona; 1377  
 Andreasen, Ruth Grethe; 1378  
 Andreasen, Villy Anker; 1377  
 Andreassen, Augusta Kristine; 808  
 Andreassen, Jensine Vilhelmine Christine; 258; 259  
 Anker, Aksel Kristian; 788  
 Anker, Annelise; 186  
 Anker, Astrid Elisabeth; 43

Anker, Birgit; 186  
 Anker, Bjarne Kruse; 145  
 Anker, Bodil Marie; 788  
 Anker, Carsten; 186  
 Anker, Claus; 186  
 Anker, Ejnar Rikard Kofod; 93  
 Anker, Eli; 40  
 Anker, Ellen; 43  
 Anker, Flemming; 42; 186  
 Anker, Frede; 40  
 Anker, Grethe; 145  
 Anker, Gudrun Oliva; 40  
 Anker, Hans Konrad; 788  
 Anker, Hans Ole; 42  
 Anker, Hedvig; 40  
 Anker, Jens Christian; 186  
 Anker, Jens Ove; 42  
 Anker, Karoline Kristine Rasmine; 1483  
 Anker, Kathrine; 185; 1216  
 Anker, Lisbeth; 186  
 Anker, Martha Helene; 42  
 Anker, Mogens; 40; 186  
 Anker, Ole Kofoed; 186  
 Anker, Oluf Andreas; 145  
 Anker, Oscar Johannes; 42  
 Anker, Poul Gordius Kofod; 93  
 Anker, Poul Henning Kofoed; 186  
 Anker, Poul Kofoed; 43  
 Anker, Ruth Astrid; 40  
 Anker, Svend Aage; 41  
 Anker, Vincent; 186  
 Ankerstrøm, NN; 241  
 Ankrum, Nellie; 395  
 Anthon, Olga Henriette; 969  
 Antons, Ib; 1065  
 Antons, Kirsten Else; 1065  
 Antonsen, Jette; 900  
 Antonsen, Knud Helmuth; 900  
 Antonsen, Mogens Bo; 900  
 Arboe, Alexandrine Anine; 202  
 Arboe, Anton Walfrid; 202  
 Arboe, Birgitte Læssøe; 1196  
 Arboe, Elinor Læssøe; 1196  
 Arboe, Ellen Marie; 202  
 Arboe, Georg; 202  
 Arboe, George Harry; 202  
 Arboe, Gudrun; 202  
 Arboe, Henrik Læssøe; 1196  
 Arboe, Julie Henriette; 202  
 Arboe, Michael Læssøe; 1196  
 Arboe, Sophie; 202  
 Arboe, Thomas; 202  
 Arbuthnot, Gabriel Joseph; 1467  
 Arbuthnot, Robert William; 1467  
 Arendrup, Vibeke Gudrun Maggie; 1092  
 Arendt, Bent Rudolph; 1185  
 Arendt, Christian; 1185  
 Arendt, Jens Gunner; 1182  
 Arendt, Niels Henrik; 1182  
 Arendt, Peter; 1186  
 Arendt, Poul; 1182  
 Arentzen, Frode Carelius Arne; 1418  
 Arentzen, Jytte; 1418  
 Arildsen, Carl Vagn; 473  
 Arildsen, Else Kamma; 471  
 Arildsen, Gerda; 472  
 Arildsen, Inger Andrea Theodora; 472  
 Arildsen, Mary Gerda; 471  
 Arildsen, Sofus Holger; 472  
 Arildsen, Svend Aage; 473  
 Arildsen, Villy August; 471  
 Arildsen, Aage Erik Valdemar; 471  
 Arndt, NN; 454  
 Arnfred, Anders Rousing; 1177  
 Arnfred, Anne Dorthea; 1177  
 Arnfred, Anne Julie; 1176  
 Arnfred, Eskil; 1176  
 Arnfred, Gunhild; 1176  
 Arnfred, Johanne Kristine; 1177  
 Arnfred, Jon Busck; 1177  
 Arnfred, Julie Rousing; 1177  
 Arnfred, Karen Margrete; 1176  
 Arnfred, Katrine; 1176  
 Arnfred, Marie Kjøl; 1175  
 Arnfred, Morten Rousing; 1177  
 Arnfred, Signe; 1176  
 Arnfred, Terkel; 1175  
 Arnfred, Thomas Kjøl; 1175  
 Arnfred, Øjvind Fritjof; 1176  
 Arnold, Nancy Ruth; 1012  
 Arnoldus, Arne Conrad Sigfred; 1443  
 Arnoldus, Dora Marie Koefoed; 1444  
 Arnoldus, Hanne Merete Koefoed; 1444  
 Arnoldus, Hans Kofoed; 1444  
 Arnoldus, Johanne Kirstine; 36; 246  
 Arnoldus, Kirsten Cathrine Koefoed; 1444  
 Arnoldus, Peter Kofoed; 1444  
 Arnstedt, Alix; 1174  
 Arntzen, Erling Frode; 1418  
 Arnum, Jens Nissen; 838  
 Arnum, Laust Eskild Svend; 838  
 Arnum, Niels; 838  
 Arnvig, Else Mathilde Larsen; 1206  
 Arnvig, Rasmus Christian Larsen; 1206  
 Arriaga, Pilar; 773  
 Arup, Heinke Dahl; 940  
 Arup, Jon Dahl; 941  
 Arup, Niels Dahl; 940  
 Arvesen, Gerda; 1089  
 Ashton, Patricia May; 1477  
 Aston, John Ivan; 66  
 Atchison, Donald; 1277  
 Atchison, Liston Sherwood; 1277  
 Atchison, Norma K.; 1277  
 Atchison, William Sherwood; 1277  
 Athay, Asay; 99  
 Athay, James; 99  
 Athay, Lois; 99  
 Athay, Mary; 99  
 Athay, Ralph Asa; 99  
 Athay, Ruth; 99  
 Atley, Martha; 465

Atley, Melvyn; 465  
 Augustsen, Hjørdis Lillian Korp; 308  
 Augustsen, Judith Ragnhild Hildegaard; 309  
 Augustsen, NN; 448  
 Aulin, Alf; 766  
 Aulin, Didrik Ibsen; 765  
 Aulin, Ebba; 766  
 Aulin, Ernst Laurentsius; 765  
 Aulin, Ernst Ludvig; 765  
 Aulin, Nelly; 766  
 Aulin, Palma Elvira; 765  
 Aulin, Ragnar; 766  
 Aulin, Sigfrid Anni; 766  
 Aulin, Sigurd; 766  
 Aulin, Solveig; 766  
 Aulin, Aage; 766  
 Austin, Gladys; 738  
 Austin, Thomas Robert Linton; 738  
 Avlund, Ingeborg; 185  
 Axelsen, Axel Arne; 511  
 Axelsen, Axel Høeg Guldberg; 515  
 Axelsen, Axel Høeg Guldberg; 515  
 Axelsen, Elsa Birthe Edle; 397  
 Axelsen, Emmy Kirstine; 511  
 Axelsen, Frank; 510  
 Axelsen, Georg Henrik; 510  
 Axelsen, Harald; 510  
 Axelsen, Henry Høeg Guldberg; 515  
 Axelsen, Jens; 397  
 Axelsen, Jens Høeg Guldberg; 515  
 Axelsen, Minna Agnete; 510  
 Axelsen, Minna Margrethe; 513  
 Axelsen, NN; 510  
 Axelsen, Ole; 511  
 Axelsen, Oline Kristine; 511  
 Axelsen, Vera Mathilde; 510  
 Baca, Florentino Berry; 1174  
 Baca, Susan; 1174  
 Bach, Meta; 590  
 Bache, Mathilde Emilie Birgitte; 1065  
 Bachevold, Inger Margrethe; 1393  
 Bachevold, Johannes; 1393  
 Bachman, Bertha; 131  
 Bager, Ingeborg Kristine; 1483  
 Bager, Jens; 1227  
 Bagger, Carl Otto Joerges; 1275  
 Bagger, Edith; 1275  
 Bahs, Christian; 1111  
 Bahs, Henning; 1110  
 Bahs, Katrine; 1111  
 Bahs, Viggo; 1110  
 Bailey, NN; 1002  
 Baird, James; 1463  
 Baird, Margaret Transvaal; 1463  
 Bak, Ane Kirstine; 193  
 Bak, Christen William; 1343  
 Bak, Josia Kristine Larsen; 14; 568  
 Bak, Jørn Iver; 1343  
 Bak, Lars Pedersen; 14  
 Bak, Peter Engell; 1344  
 Baker, James Howard; 1004  
 Baker, Jeanne; 1099  
 Baker, Kevin Lynn; 1004  
 Baker, Noel James; 1004  
 Baker, Wilma L.; 1033  
 Balch, Bob Loveland; 769  
 Balder, Anne Elisabeth Rosen; 1135  
 Balder, Birgitte Rosen; 1135  
 Balder, Christian Rosen; 1135  
 Balder, Ditte Rosen Mickelborg; 1135  
 Balder, Gunner Rosen; 1135  
 Balder, Jørgen Rosen; 1135  
 Balsløw, Arthur Valdemar; 1096  
 Balsløw, Inger Elisabeth; 1096  
 Balzer, NN; 744  
 Bang, Inger Josephine; 864  
 Bang, Ole; 1369  
 Bankhead, Donna E.; 67  
 Bankhead, Erastus Crosbie; 67  
 Bankhead, Harold Elmer; 67  
 Bankhead, John O Bray; 67  
 Bankhead, John William; 67  
 Bankhead, Norma Esther; 67  
 Banner-Jansen, Birthe Margrethe; 580  
 Banner-Jansen, Viggo Svend; 580  
 Barclay, Beulah; 918  
 Barclay, John Spencer; 918  
 Bardrum, Erik; 512  
 Bardrum, Henry Edvard; 511  
 Bardrum, Jørgen; 512  
 Bardrum, Tove; 512  
 Barentson, Hugh; 999  
 Barker, Maud; 133  
 Barker, Sandra; 1007  
 Barlach, Mathilde Hansine; 716  
 Barlach, Tage; 716  
 Barlas, Pantelis; 1367  
 Barlow, Dorn Sue; 678  
 Barlow, Hazel Lorena; 678  
 Barlow, James Frederick; 678  
 Barlow, Nancy Lorena; 678  
 Barlow, Parmela Jean; 678  
 Barlow, Sherry Lynn; 678  
 Barlow, William McDonald; 678  
 barn, Dødfødt; 982; 1019; 1345  
 Barry, Mary; 882  
 Bauer, Anne-Mette Zoëga Kaae; 1386  
 Bauer, Dan; 1386  
 Bauer, Rasmus Kaae; 1386  
 Baxter, Evelyn Elizabeth; 1466  
 Bay, Anine Marie; 230  
 Bay, Folmer; 1412  
 Bay, Hans Jakob; 1412  
 Bay, Inge Folkmann; 836  
 Bay, Jette Due; 1412  
 Bay, Kaare; 1181  
 Bay, Niels Børge; 1181  
 Bay, Tina Folkmann; 836  
 Bay, Viggo Andreas; 889  
 Bayer, Bodil; 1065  
 Bayer, Christian Frederik; 1065  
 Bayer, Hans Gotthardt; 1065

Bayer, Herman Adolf Hertz; 1065  
 Bayer, Lars; 1065  
 Bayer, Lise; 1065  
 Bayer, Peter Frederik; 1065  
 Bayer, Ulla Johanne; 1065  
 Bech, Andreas; 559  
 Bech, Andrew Jørgensen; 559  
 Bech, Anine Christine; 703  
 Bech, Anne Hansine Marie; 601  
 Bech, Benny Jensen; 980  
 Bech, Ernst Sørensen; 602  
 Bech, Ester Kathrine; 618  
 Bech, Esther Nancy; 600  
 Bech, Frede Peter; 618  
 Bech, Georg Andreas; 602  
 Bech, Gunhild Kristine; 505; 601  
 Bech, Gunnar Johannes; 996  
 Bech, Hans Peter Andreas; 979  
 Bech, Hansenius Peter; 600  
 Bech, Henning Ingvard; 618  
 Bech, Henry Kofoed; 1233  
 Bech, Herman Andreas; 600  
 Bech, Inger Kirstine; 638  
 Bech, Jens Magnus Hansenius; 600  
 Bech, Jens Nikolaj; 996  
 Bech, Johannes Nikolaj; 505; 600  
 Bech, Karl Frederik; 601  
 Bech, Keld Munch; 980  
 Bech, Kirsten Agnete; 618  
 Bech, Kirsten Agnethe; 996  
 Bech, Kirsten Marie; 1082  
 Bech, Kristian Ambrosen; 600  
 Bech, Kristian Munch; 979; 1232  
 Bech, Laura Margrethe; 5  
 Bech, Lauretsine Margrete; 1051  
 Bech, Leif; 619  
 Bech, Lene Margrethe; 996  
 Bech, Lis Irene; 996  
 Bech, Marianne; 619  
 Bech, Mogens; 619; 996  
 Bech, Niels Christian Julius Vilhelm; 703  
 Bech, Niels Edvard; 618  
 Bech, Oliva Sofie; 408  
 Bech, Ove Ingvard Henry; 618  
 Bech, Peter Julius; 5  
 Bech, Povl Anker; 601  
 Bech, Rudolf Kofoed; 1232  
 Bech, Valborg Ragnhild; 600  
 Bech, Veset Johannes; 600  
 Bech, Aage; 638  
 Bech-Nielsen, Emmy; 194  
 Beck, Anna Elisabeth; 264  
 Beck, Ole Kofoed; 1284  
 Becker, Ellen; 827  
 Beebe, Hubert; 524  
 Beecher, Merl Ivan; 133  
 Beecher, Ransom Asa; 133  
 Beers, Donald Wayne; 800  
 Beers, Wayne M.; 800  
 Beier, Arne Louis; 217  
 Beier, Karl Julius; 715  
 Bek, Birgitte Augusta Andreassen; 514  
 Bek, Christian Nikolai Hansinius; 600  
 Bek, Laura Martine; 293  
 Bek, Sejer Hansen; 559  
 Bendahl, Axel Emilius Søren; 1061  
 Bendahl, Axel Sofus; 1060; 1061  
 Bendahl, Ida Doris; 1060  
 Bendahl, Johan Sofus Amandus; 1060  
 Bendahl, Rose Hulda Johanne; 1061  
 Bendahl, Viggo Axel Leonhard; 1061  
 Bendixen, Nikolaj Peter; 984  
 Bendixen, Nina; 984  
 Bendixsen, Walter; 746  
 Bendtsen, Anias Peter; 87; 223  
 Bendtsen, Asger Valdemar; 1200  
 Bendtsen, Christine Margrethe; 416  
 Bendtsen, Doris Merethe; 294  
 Bendtsen, Dorthea Louise; 87  
 Bendtsen, Ejnar Alfred; 1199  
 Bendtsen, Elisabeth Marie; 787  
 Bendtsen, Elmer R.; 781  
 Bendtsen, Elvira Margrete; 1200  
 Bendtsen, Hans Peter; 338  
 Bendtsen, Howard G.; 1199  
 Bendtsen, Ingeborg Marie; 87  
 Bendtsen, Inger Johanne; 338  
 Bendtsen, Johannes Peter Sextinius; 1257  
 Bendtsen, Julius Andreas; 262  
 Bendtsen, Karl Kristian; 87  
 Bendtsen, Karl Peter; 89  
 Bendtsen, Kristian Peter; 294  
 Bendtsen, Lilly Margaret; 781  
 Bendtsen, Maynard H.; 1199  
 Bendtsen, Murray Henry; 1199  
 Bendtsen, Otto Henry; 941  
 Bendtsen, Ove; 87  
 Bendtsen, Peter Christian; 941  
 Bendtsen, Sofie; 1257  
 Bendtsen, Thala Elisabeth; 87; 223  
 Bendtsen, Vilhelm Christian; 1038  
 Bendtsen, Vita; 1038  
 Bengtsen, Frank Preben; 593  
 Bengtsen, Aage Frederik; 593  
 Bengtsson, Anna Marie; 1047  
 Bengtsson, Asta Cæcilie; 1047  
 Bengtsson, Edvin Wallentin; 1256  
 Bengtsson, Erik; 1256  
 Bentham, Elizabeth A.; 1233  
 Bentham, Richard Edwin; 1233  
 Bentham, Richard H.; 1233  
 Benthin, Rudolf Gerharth Heinrich; 1452  
 Benthin, Theodor; 1452  
 Benthin-Hansen, Erik; 1154  
 Benthin-Hansen, Grethe; 1154  
 Bentsen, Jens Magelius; 86  
 Bentsen, Thora Agnethe; 1350  
 Bentzen, Anine Juliane; 532  
 Bentzen, Ingeborg Vilhelmine; 787  
 Benzon, Johanne Henriette Rosalie; 880  
 Berg, Anna; 598  
 Berg, Charlotte; 1383

Berg, Don Clifton; 641  
 Berg, Gladys; 641  
 Berg, Gunnar; 478  
 Berg, John Christian; 641  
 Berg, Julie Marit Hansdatter; 598  
 Berg, NN; 478  
 Berg, Olive Amelia; 641  
 Bergkvist, Carl; 1439  
 Bergløv, Knud; 1305  
 Bergløv, Tove Berg Andersen; 1406  
 Bergmann, Agda Margrethe; 541  
 Bergmann, Alfred; 382; 541  
 Bergmann, Alfred Abraham; 382  
 Bergmann, Margit Lind; 382  
 Bergmann, NN; 1022  
 Bergmann, Aase Lind; 382  
 Bergstrom, Christian; 1421  
 Bergstrøm, Else Gertrud; 313  
 Bergstrøm, NN; 1048  
 Bergstrøm, Oskar Ludvig; 314  
 Bergsøe, Bent Edvard; 898  
 Bergsøe, Grethe; 898  
 Bergsøe, Kay; 897  
 Bergsøe, Olaf; 898  
 Bergsøe, Sophus; 897  
 Berlin, Greta Vibeke; 986  
 Berlin, Lasse; 986  
 Berlin, Lis; 986  
 Berntsen, Asger Bernt; 827  
 Berntsen, Børge Carl; 827  
 Berntsen, Ebba Marie Christine; 827  
 Berntsen, Karen Ingrid; 831  
 Berntsen, Marie Louise Elisabeth; 827  
 Berntsen, Rigmor Margrethe; 827  
 Berntsen, Aage; 827  
 Bertelsen, Emmy Hjorth; 1412  
 Bertelsen, Gedske; 1368  
 Bertelsen, Hansine Christine; 263  
 Bertelsen, Jørgen; 263  
 Bertelsen, Karen Marie; 522; 523  
 Bertelsen, Ole; 1368  
 Bertelsen, Otto Andreas; 1412  
 Bertelsen, Rasmus; 1368  
 Berth, Erik; 998  
 Berth, Flemming; 998  
 Berth, Jørgen; 998  
 Berth, Niels; 998  
 Berthelsen, Asger Bidstrup; 387  
 Berthelsen, Else Skaarup; 1198  
 Berthelsen, Ester Bidstrup; 387  
 Berthelsen, Hilda Bidstrup; 387  
 Berthelsen, Margit Bidstrup; 387  
 Berthelsen, Mette; 854  
 Berthelsen, NN Bidstrup; 387  
 Berthelsen, Thyra Bidstrup; 387  
 Beyer, Anine Laurine; 353  
 Beyer, Arne Johannes; 716  
 Beyer, Betty Marie; 901  
 Beyer, Carl Johannes; 716  
 Beyer, Carl Peter; 715  
 Beyer, Charles Peter; 716  
 Beyer, Ellen Sofie; 715  
 Beyer, Engeline Andrea; 977  
 Beyer, Gerda Kathrine; 716  
 Beyer, Hans Christian Jensen; 716  
 Beyer, Hans Kristian; 714  
 Beyer, Hans Peter; 353; 1068  
 Beyer, Hansigne Cecilie; 714  
 Beyer, Inga; 1067  
 Beyer, Karl Peter; 314  
 Beyer, Knud Henry; 717  
 Beyer, Lydia Margrethe; 314  
 Beyer, Marion Virginia; 715  
 Beyer, Ole Jensen; 716  
 Beyer, Petra; 715  
 Beyer, Petra Karoline; 715  
 Beyer, Poul Nicolai; 717  
 Beyer, Aage Kristian; 716  
 Bidstrup, Abigael Maren Sofie; 633  
 Bidstrup, Agate Regine Eva Sofie; 630  
 Bidstrup, Agnes Hansine; 727  
 Bidstrup, Agnes Kristine; 393  
 Bidstrup, Agnes Mathea; 222  
 Bidstrup, Agnete; 854  
 Bidstrup, Agnete Marie; 1337  
 Bidstrup, Agnethe Mathea; 139  
 Bidstrup, Aksel; 648  
 Bidstrup, Alan Ernest; 1474  
 Bidstrup, Alexander Karl Peter Johan; 632  
 Bidstrup, Alexander Keith; 1463  
 Bidstrup, Alf Christian Villiam; 660  
 Bidstrup, Alfred Charles; 684  
 Bidstrup, Alfred Daniel Fredrik; 684  
 Bidstrup, Alice; 650  
 Bidstrup, Allan; 1463  
 Bidstrup, Allan Michael; 674  
 Bidstrup, Alma Louise; 727  
 Bidstrup, Alma Nielsine Petrea; 643  
 Bidstrup, Alvilda Cæcilie; 701  
 Bidstrup, Amalie Marie Mariane Katrine; 631  
 Bidstrup, Anders Bo; 856  
 Bidstrup, Anders Holkenborg; 643  
 Bidstrup, Ane Marie; 656  
 Bidstrup, Aninne Louise Thericie Susanne; 632  
 Bidstrup, Anna Cæcilie; 728  
 Bidstrup, Anna Eva; 1472  
 Bidstrup, Anna Katrine; 387  
 Bidstrup, Anna Kirstine; 1486  
 Bidstrup, Anna Margrethe; 697; 1252  
 Bidstrup, Anna Marie; 865  
 Bidstrup, Anna Marie Birgitte Katrine; 633  
 Bidstrup, Annette; 665; 672  
 Bidstrup, Anni; 644; 659  
 Bidstrup, Ann-Margrethe; 699  
 Bidstrup, Anselm; 909  
 Bidstrup, Anton Carey; 914  
 Bidstrup, Arne; 388; 1480  
 Bidstrup, Arne Buchhave; 676  
 Bidstrup, Arthur; 657  
 Bidstrup, Artur Peter; 381  
 Bidstrup, Axel; 667

Bidstrup, Ben Patrick; 864  
 Bidstrup, Benjamin Peter; 1475  
 Bidstrup, Benny; 914  
 Bidstrup, Benny Peter Kristian; 1478  
 Bidstrup, Bent; 659; 660  
 Bidstrup, Bente Karen; 649  
 Bidstrup, Berit; 909  
 Bidstrup, Berry; 914  
 Bidstrup, Bertha Henriette Adolfine; 668  
 Bidstrup, Beryl Evaline; 1472  
 Bidstrup, Betty; 647  
 Bidstrup, Bill; 1463  
 Bidstrup, Birgitte; 690; 864  
 Bidstrup, Birgitte Magdalene Benedikte  
     Jonasine; 630  
 Bidstrup, Birte; 856  
 Bidstrup, Birte Clausen; 913  
 Bidstrup, Birte Elisa; 672  
 Bidstrup, Birthe; 647; 648; 1486  
 Bidstrup, Birthe Marie; 802  
 Bidstrup, Bjarne; 644  
 Bidstrup, Bjarne Holm; 1202  
 Bidstrup, Bjarne Leo; 664  
 Bidstrup, Bodil; 858  
 Bidstrup, Bodil Birgitte; 692  
 Bidstrup, Bodil Blem; 862  
 Bidstrup, Bonnie; 1339  
 Bidstrup, Brian; 1464  
 Bidstrup, Brian Gundel; 802  
 Bidstrup, Brian Percival; 1477  
 Bidstrup, Britt Jacqueline; 864  
 Bidstrup, Bronwyn; 1472  
 Bidstrup, Brynhjulf; 694  
 Bidstrup, Buddy Walter; 1339  
 Bidstrup, Børge; 387; 667; 1479  
 Bidstrup, Carl Edward; 669  
 Bidstrup, Carl F.; 657  
 Bidstrup, Carl Gustav; 644  
 Bidstrup, Carl Vilhelm; 447  
 Bidstrup, Caroline Marine; 558  
 Bidstrup, Charles Leonard; 679  
 Bidstrup, Charles Oscar Elioth; 730  
 Bidstrup, Christian; 739; 863; 1337  
 Bidstrup, Christian Gustav; 662  
 Bidstrup, Clara Elisabeth; 392  
 Bidstrup, Clarens William; 393  
 Bidstrup, Claudius Frederick Ipsen Julius; 738  
 Bidstrup, Claus; 660  
 Bidstrup, Clive Jeffrey; 1471  
 Bidstrup, Connie Agnethe; 909  
 Bidstrup, Cæcilie Møller; 1338  
 Bidstrup, Dane Marvin; 676  
 Bidstrup, Daniel Jens Thomas Peter; 630  
 Bidstrup, Darlene; 657  
 Bidstrup, David; 645; 678  
 Bidstrup, David Clive; 1472  
 Bidstrup, David E.; 656  
 Bidstrup, David Ernest; 1474  
 Bidstrup, David Leslie; 1476  
 Bidstrup, Dorothy Alice; 684  
 Bidstrup, Earle R.; 652  
 Bidstrup, Edith; 696  
 Bidstrup, Edith Johanne Margrethe; 663  
 Bidstrup, Edna Anna; 1471  
 Bidstrup, Edward Hopetoun; 1463  
 Bidstrup, Ejnar; 690  
 Bidstrup, Ejner; 696  
 Bidstrup, Ejner Lory August; 684  
 Bidstrup, Ejner Vilhelm; 668  
 Bidstrup, Elaine Margaret; 1464  
 Bidstrup, Elinor Esther; 730  
 Bidstrup, Elisabeth Benedikte Lise Marianne;  
     633  
 Bidstrup, Elisabeth Cecilie; 693  
 Bidstrup, Elisabeth Madvig; 382  
 Bidstrup, Elisabeth Majbritt; 674  
 Bidstrup, Ella Elisabeth Hansen; 658  
 Bidstrup, Ella Marie; 647  
 Bidstrup, Ellen; 697; 863  
 Bidstrup, Ellen Agnete; 699  
 Bidstrup, Ellen Agnethe; 863  
 Bidstrup, Ellen Elisabeth; 388  
 Bidstrup, Ellen Kirstine; 690  
 Bidstrup, Ellen Maria; 381  
 Bidstrup, Ellen Marie; 727  
 Bidstrup, Ellen Marie Oline; 1454  
 Bidstrup, Ellen Vifred; 853  
 Bidstrup, Ellis E.; 656  
 Bidstrup, Elly Kamma Johanne; 667  
 Bidstrup, Elna Christine; 731  
 Bidstrup, Elsa Margrethe Evenly; 666  
 Bidstrup, Else; 388; 663; 863  
 Bidstrup, Else Dagny Elisabeth; 661  
 Bidstrup, Else Kathrine; 699  
 Bidstrup, Else Riiber; 729  
 Bidstrup, Elton E.; 656  
 Bidstrup, Emil Antonius Kristian; 907  
 Bidstrup, Emilie Dagny; 666  
 Bidstrup, Erik Blem; 858  
 Bidstrup, Erik Henning; 671  
 Bidstrup, Erik Jørgen Peter; 1478  
 Bidstrup, Ernest Barry; 681  
 Bidstrup, Eskild Daniel; 1481  
 Bidstrup, Ethel Lucie; 1482  
 Bidstrup, Ethel Margrethe; 1481  
 Bidstrup, Eva Carla; 667  
 Bidstrup, Eva Maria Sánchez; 802  
 Bidstrup, Everett; 656  
 Bidstrup, Finn; 668; 731  
 Bidstrup, Finn Carsten; 1479  
 Bidstrup, Finn Peter; 667  
 Bidstrup, Flemming; 660; 666; 1230  
 Bidstrup, Florence; 657  
 Bidstrup, Frank Otto; 1482  
 Bidstrup, Frank Wayne; 1482  
 Bidstrup, Frants; 661  
 Bidstrup, Frantz Joseph; 661  
 Bidstrup, Frede Vilhelm; 702  
 Bidstrup, Frederik; 665  
 Bidstrup, Frode; 1479  
 Bidstrup, Georg; 863  
 Bidstrup, Georg Einer; 852



Bidstrup, George Ferguson; 1473; 1474  
 Bidstrup, George Lyster; 389  
 Bidstrup, Gerard Carey; 914  
 Bidstrup, Gerda; 647; 667  
 Bidstrup, Gerda Kristine; 702  
 Bidstrup, Gerda Petrea; 727  
 Bidstrup, Gerda Vilhelmine Nielsine; 731  
 Bidstrup, Gertrude Anine; 538  
 Bidstrup, Gitte Liselotte; 447  
 Bidstrup, Gladys Marie; 658  
 Bidstrup, Gordon Charles; 1470  
 Bidstrup, Graham; 1476  
 Bidstrup, Grethe Blem; 862  
 Bidstrup, Grethe Elvira; 659  
 Bidstrup, Grethe Emilie; 1486  
 Bidstrup, Grethe Rosalie; 661  
 Bidstrup, Grit Nicole; 864  
 Bidstrup, Gudrun Anelise; 395  
 Bidstrup, Gudrun Elisabeth; 857  
 Bidstrup, Gudrun Elise; 697  
 Bidstrup, Gudrun Kamma; 853  
 Bidstrup, Gunnar; 666  
 Bidstrup, Gunnar Helmuth; 664  
 Bidstrup, Gurli Rigmor Christine; 659  
 Bidstrup, Gwladys Joan; 738  
 Bidstrup, Hakon; 1480  
 Bidstrup, Hanne; 664; 855; 865; 1486; 1487  
 Bidstrup, Hanne Birgit; 702  
 Bidstrup, Hans; 1480  
 Bidstrup, Hans Christian; 856  
 Bidstrup, Hans Christian Herluf; 645  
 Bidstrup, Hans Erik; 659  
 Bidstrup, Hans Helge; 387  
 Bidstrup, Hans Herman; 906  
 Bidstrup, Hans Jørgen; 388  
 Bidstrup, Hans Peder; 649  
 Bidstrup, Hans Peter; 852  
 Bidstrup, Hans Peter Blem; 861  
 Bidstrup, Hans Peter Kofod; 853  
 Bidstrup, Hans Thage; 1230  
 Bidstrup, Hans-Christian; 698  
 Bidstrup, Hansine Anine; 600  
 Bidstrup, Harald Leman Andreas; 906  
 Bidstrup, Harald Ludvig; 394  
 Bidstrup, Harold; 1471  
 Bidstrup, Harriet Elvira Andrea; 906  
 Bidstrup, Harriet Kirstine Oline; 660  
 Bidstrup, Hedevig Emilie Kristine; 905  
 Bidstrup, Helen Lesley; 1476  
 Bidstrup, Helen Mary; 1475  
 Bidstrup, Helga Elise; 700  
 Bidstrup, Helga Marie Antonia; 905  
 Bidstrup, Helge Frede Anthonius; 907  
 Bidstrup, Helle Gyrithe; 1479  
 Bidstrup, Henning; 664; 907  
 Bidstrup, Henning Marius; 671  
 Bidstrup, Henny Margrethe; 908  
 Bidstrup, Henry; 656  
 Bidstrup, Henry Ove; 664  
 Bidstrup, Henry R.; 447  
 Bidstrup, Herbert Cecil; 1471

Bidstrup, Herluf; 906  
 Bidstrup, Herluf Adolf; 702  
 Bidstrup, Herluf Kristian Vilhelm; 905  
 Bidstrup, Herman L.; 777  
 Bidstrup, Hilda Mary Oliva; 906  
 Bidstrup, Hjalte; 647  
 Bidstrup, Hjördis; 693  
 Bidstrup, Holger; 855; 863  
 Bidstrup, Holger Ferdinand Andreas; 907  
 Bidstrup, Holger Georg; 388  
 Bidstrup, Holger Vilhelm Amandus; 729  
 Bidstrup, Hulda Marie; 444  
 Bidstrup, Hulda Olga Anne; 730  
 Bidstrup, Ian Leslie; 1476  
 Bidstrup, Ian Steward; 1474  
 Bidstrup, Ib Preben; 661  
 Bidstrup, Inge; 660  
 Bidstrup, Inge Margrethe; 672  
 Bidstrup, Ingeborg; 690  
 Bidstrup, Ingeborg Amalie; 728  
 Bidstrup, Ingeborg Dorthea; 387  
 Bidstrup, Ingeborg Engeline; 852  
 Bidstrup, Ingeborg Katrine; 698  
 Bidstrup, Inger Birgit; 649  
 Bidstrup, Inger Margrethe; 1252  
 Bidstrup, Inger Marie; 658; 851; 857; 1477; 1487  
 Bidstrup, Ingrid Blem; 862  
 Bidstrup, Ingvar Leo; 664  
 Bidstrup, Ingvar; 1477  
 Bidstrup, Irene Elise; 903  
 Bidstrup, Iris; 1480  
 Bidstrup, Ivan W.; 655  
 Bidstrup, James; 1475  
 Bidstrup, Jan; 659; 1480  
 Bidstrup, Jan Lodahl; 666  
 Bidstrup, Jane; 666  
 Bidstrup, Janice; 395  
 Bidstrup, Jannie; 666  
 Bidstrup, Jeffrey Walter; 1471  
 Bidstrup, Jennifer; 678  
 Bidstrup, Jenny Adolfine; 692  
 Bidstrup, Jenny Marie; 668  
 Bidstrup, Jenny Pouline; 727  
 Bidstrup, Jens; 864  
 Bidstrup, Jens Kristian; 699  
 Bidstrup, Jens Ole Blem; 861  
 Bidstrup, Jerry; 1482  
 Bidstrup, Jesper Kofod; 853  
 Bidstrup, Jette; 1487  
 Bidstrup, Jette Blem; 860  
 Bidstrup, Jim; 666  
 Bidstrup, Jimmy; 660; 666  
 Bidstrup, Joanne; 1482  
 Bidstrup, Johan Martin Pele Emmanuel; 631  
 Bidstrup, Johanne; 700  
 Bidstrup, Johanne Marie; 693  
 Bidstrup, Johannes; 694  
 Bidstrup, Johannes Karl Timothæus Jørgen; 632  
 Bidstrup, Johannes Lyster; 387

Bidstrup, John; 665; 696; 1481  
 Bidstrup, John Albert; 1464  
 Bidstrup, John Herman; 802  
 Bidstrup, John S.; 746  
 Bidstrup, Jonny; 660  
 Bidstrup, Joseph Emanuel Christian; 683  
 Bidstrup, Juel; 1252  
 Bidstrup, Julia; 447; 1475  
 Bidstrup, Julius; 388  
 Bidstrup, June Ray; 1475  
 Bidstrup, Jytte Karen-Inge; 1478  
 Bidstrup, Jørgen; 690  
 Bidstrup, Jørgen Adolf; 689  
 Bidstrup, Jørgen Blem; 860  
 Bidstrup, Jørgen Edvard; 633  
 Bidstrup, Jørgen Edvard Simons Johan; 632  
 Bidstrup, Jørgen Ole Josef Marcus Søren; 633  
 Bidstrup, Jørn; 1481  
 Bidstrup, Kai; 645  
 Bidstrup, Kai Leth; 668  
 Bidstrup, Kaj; 1479  
 Bidstrup, Karen; 673; 691; 857; 1486  
 Bidstrup, Karen Adolfine; 702  
 Bidstrup, Karen Elisabeth; 729  
 Bidstrup, Karen Inger; 851  
 Bidstrup, Karen Margrethe; 661; 670; 854; 857  
 Bidstrup, Karen Marie; 699  
 Bidstrup, Karen Marie Emily; 666  
 Bidstrup, Karin; 664  
 Bidstrup, Karin Blem; 860  
 Bidstrup, Karin Marianne; 665  
 Bidstrup, Karina; 666  
 Bidstrup, Karl Andreas; 698  
 Bidstrup, Karl Blem; 861  
 Bidstrup, Karl Frederik; 658  
 Bidstrup, Karl Gustav; 668  
 Bidstrup, Karl Ludvig; 659  
 Bidstrup, Karla; 645  
 Bidstrup, Karla Marie; 643  
 Bidstrup, Karla Nielsine Kristiane; 658  
 Bidstrup, Karlo; 667  
 Bidstrup, Karna Rotraut; 447  
 Bidstrup, Karoline Marie; 381  
 Bidstrup, Kasper Pavia Jakob Gabriel; 631  
 Bidstrup, Katrine Holm; 1338  
 Bidstrup, Kell; 660  
 Bidstrup, Kenneth F.; 655  
 Bidstrup, Kenneth Holm; 1202  
 Bidstrup, Kenneth Richard; 1482  
 Bidstrup, Kevin Francis; 678  
 Bidstrup, Kirsten; 672; 855; 1486  
 Bidstrup, Kirsten Blem; 859  
 Bidstrup, Kirsten Elisabeth; 690  
 Bidstrup, Kirstine Blem; 862  
 Bidstrup, Kjeld; 1481  
 Bidstrup, Kjeld Wilhelm; 666  
 Bidstrup, Klaus; 659  
 Bidstrup, Klaus Palle Standke; 447  
 Bidstrup, Knud; 696  
 Bidstrup, Knud Blem; 860  
 Bidstrup, Knud Børge; 669  
 Bidstrup, Knud Erik; 672  
 Bidstrup, Knud Peter; 702  
 Bidstrup, Kristian; 698  
 Bidstrup, Kristian Andreas; 701  
 Bidstrup, Kristian Jørgen Aron Jens; 630  
 Bidstrup, Kristian Thomas Jørgen Jonas; 632  
 Bidstrup, Kurt; 660  
 Bidstrup, Kym Leslie; 1477  
 Bidstrup, Kären; 645  
 Bidstrup, Käthe Anna Margarethe; 731  
 Bidstrup, Käthe Elisabeth Trein; 728  
 Bidstrup, Lars Holm; 1481  
 Bidstrup, Lars Peter Pavia Edvard; 633  
 Bidstrup, Lasse; 672  
 Bidstrup, Laura E.; 658  
 Bidstrup, Laura Ester Anna; 684  
 Bidstrup, Laura Margrethe Elise; 394  
 Bidstrup, Laurits Christian; 538  
 Bidstrup, Laverne Elisabeth; 647  
 Bidstrup, Laverne; 645  
 Bidstrup, Lea Lodahl; 666  
 Bidstrup, Leif; 659  
 Bidstrup, Lena; 647  
 Bidstrup, Lene; 666  
 Bidstrup, Lene Fugmann; 696  
 Bidstrup, Lennart Benjamin; 674  
 Bidstrup, Leo Victor; 650  
 Bidstrup, Leonard Alfred; 1465  
 Bidstrup, Leonard Ipsen; 738  
 Bidstrup, Leslie; 1471  
 Bidstrup, Lillian; 661; 666  
 Bidstrup, Lily Riiber; 728  
 Bidstrup, Line Blem; 862  
 Bidstrup, Line Holm; 1481  
 Bidstrup, Lionel Leonard Taminick; 738  
 Bidstrup, Lis Kirsten; 649  
 Bidstrup, Lislå; 1464  
 Bidstrup, Louis Charles Ernest Robert; 738  
 Bidstrup, Louise Angele; 394  
 Bidstrup, Louise Lea Johanne Katrine; 630  
 Bidstrup, Lydia Caroline Hansen; 683  
 Bidstrup, Magnhild Kathrine; 700  
 Bidstrup, Marcella; 644  
 Bidstrup, Marcia J.; 653  
 Bidstrup, Margaret Eileen; 1463  
 Bidstrup, Margrethe; 644  
 Bidstrup, Margrethe Lavrette; 444  
 Bidstrup, Marian Elsie; 1472  
 Bidstrup, Mariane Bolethe Marie Benedikte; 632  
 Bidstrup, Marianne; 670; 864; 1481; 1486  
 Bidstrup, Marianne Blem; 861  
 Bidstrup, Marie; 864; 1482  
 Bidstrup, Marie Elisabeth; 697  
 Bidstrup, Marie Katrine; 689  
 Bidstrup, Marie Pouline Cathrine; 720  
 Bidstrup, Marion; 778  
 Bidstrup, Marius Oskar Kristian; 669  
 Bidstrup, Martha; 678  
 Bidstrup, Martin; 647; 914

Bidstrup, Marvin; 657  
 Bidstrup, Mary Alexandria; 1475  
 Bidstrup, Mary Elizabeth; 678  
 Bidstrup, Mathias Hansen; 222  
 Bidstrup, Maureen; 1464  
 Bidstrup, Maxwell Leslie; 1475  
 Bidstrup, Mett-Lis Sranild; 1479  
 Bidstrup, Michael; 1481  
 Bidstrup, Mikael Ritter; 1487  
 Bidstrup, Mikaeline Katrine; 613  
 Bidstrup, Mildred Josephine; 684  
 Bidstrup, Minna; 738  
 Bidstrup, Mogens; 660; 668  
 Bidstrup, Mogens Andreas; 698  
 Bidstrup, Mogens Angelo; 666  
 Bidstrup, Mogens Christian; 856  
 Bidstrup, Mogens Ritter; 1486  
 Bidstrup, Mona; 631  
 Bidstrup, Myrthle Rebecca; 654  
 Bidstrup, Nancy Elizabeth; 1474  
 Bidstrup, Neil Mortimor; 1473  
 Bidstrup, Neva Marie; 655  
 Bidstrup, Niels Christian; 857  
 Bidstrup, Niels Herman; 658  
 Bidstrup, Niels Peter; 698  
 Bidstrup, Nina Blem; 859  
 Bidstrup, Oda Louise; 730  
 Bidstrup, Odin Carleton; 653  
 Bidstrup, Ole; 855; 864  
 Bidstrup, Ole Johan; 631  
 Bidstrup, Ole Kofod; 853  
 Bidstrup, Olive Myrtle; 1472  
 Bidstrup, Ormond George; 1471  
 Bidstrup, Oskar Georg; 728  
 Bidstrup, Ove Henry; 659  
 Bidstrup, Palle; 1479  
 Bidstrup, Pamela Claire; 1477  
 Bidstrup, Pansy; 909  
 Bidstrup, Parly Leo; 664  
 Bidstrup, Patricia; 1477  
 Bidstrup, Patricia Lesley; 1476  
 Bidstrup, Pavia Knud Peter; 632  
 Bidstrup, Peter; 746; 1338  
 Bidstrup, Peter Blem; 860  
 Bidstrup, Peter Lodahl; 666  
 Bidstrup, Peter Marmion Bourd; 1475  
 Bidstrup, Pia Regitze; 1479  
 Bidstrup, Poul A.; 656  
 Bidstrup, Poul Børge; 856  
 Bidstrup, Poul Ejner Dengsø; 672  
 Bidstrup, Poul Vilhelm; 670  
 Bidstrup, Pouline Signe Cecilie; 631  
 Bidstrup, Preben; 672  
 Bidstrup, Rachel; 656  
 Bidstrup, Rasmus Holm; 1338  
 Bidstrup, Rasmus Thomas Peter Johan; 632  
 Bidstrup, Raymond John; 1463  
 Bidstrup, René Christian; 674  
 Bidstrup, René Gundel; 802  
 Bidstrup, Richard; 778  
 Bidstrup, Richard Earl; 653  
 Bidstrup, Richard Joseph; 684  
 Bidstrup, Richard Orvland; 647  
 Bidstrup, Rigmor; 855  
 Bidstrup, Rigmor Blem; 862  
 Bidstrup, Rigmor Margrethe; 1320  
 Bidstrup, Rita Veronica; 1464  
 Bidstrup, Robbin Christian; 647  
 Bidstrup, Robert; 678  
 Bidstrup, Robert Austin; 738  
 Bidstrup, Robert Christan Thad; 647  
 Bidstrup, Roberta Itylene Charlotta Louisa; 739  
 Bidstrup, Rodney John; 1472  
 Bidstrup, Roger Alan; 1474  
 Bidstrup, Roland Anker; 471  
 Bidstrup, Ronda Mae; 1339  
 Bidstrup, Rosa; 657  
 Bidstrup, Rudi Standke; 447  
 Bidstrup, Rune Holm; 1481  
 Bidstrup, Ruth; 650  
 Bidstrup, Ruth Gyda; 728  
 Bidstrup, Ruth K.; 652  
 Bidstrup, Ruth Noomi; 728  
 Bidstrup, Ruth Wania; 670  
 Bidstrup, Sally Ann; 778  
 Bidstrup, Sally June; 679  
 Bidstrup, Selena Victoria Mainz; 914  
 Bidstrup, Selma; 657  
 Bidstrup, Selma Hansigne Kristine; 394  
 Bidstrup, Sharon L.; 653  
 Bidstrup, Signe Sylvia Minna; 644  
 Bidstrup, Sigrid Ruth; 854  
 Bidstrup, Solvejg; 853  
 Bidstrup, Solvejg Klara Marie; 447  
 Bidstrup, Sonja Elise; 669  
 Bidstrup, Steen Clausen; 913  
 Bidstrup, Stella Olive; 1463  
 Bidstrup, Susanne; 1480  
 Bidstrup, Susanne Katrine Anna; 631  
 Bidstrup, Svend; 864; 907; 1478  
 Bidstrup, Svend Aage; 730  
 Bidstrup, Svend Aage Christian Gustav Charles; 660  
 Bidstrup, Svend Aage Henry; 668  
 Bidstrup, Søren Valdemar Thomas; 632  
 Bidstrup, Thelma Ellen; 1470  
 Bidstrup, Thomas Gundel; 802  
 Bidstrup, Thomas Steen; 914  
 Bidstrup, Thor Amby; 906  
 Bidstrup, Thorvald; 691  
 Bidstrup, Tina; 666  
 Bidstrup, Tom Blem; 862  
 Bidstrup, Tom Julius; 738  
 Bidstrup, Tommy; 1480  
 Bidstrup, Tora Riiber; 729  
 Bidstrup, Tove; 664; 906  
 Bidstrup, Tove Merete Fugmann; 696  
 Bidstrup, Uffe; 731  
 Bidstrup, Ulla; 667; 865  
 Bidstrup, Vagn; 907  
 Bidstrup, Vagn Holm; 1201

Bidstrup, Valborg Florentse; 1478  
 Bidstrup, Valborg Laurine Katrine; 1481  
 Bidstrup, Vera; 653  
 Bidstrup, Vera Riiber; 729  
 Bidstrup, Verner Alfred Standke; 447  
 Bidstrup, Verner Andreas; 903  
 Bidstrup, Viggo; 1120  
 Bidstrup, Viggo Emanuel Christian; 730  
 Bidstrup, Vilhelm; 659  
 Bidstrup, Villy Johannes; 701  
 Bidstrup, Vita Margrethe; 470  
 Bidstrup, Vivian Blem; 859  
 Bidstrup, Vivian Luther Stanley; 738  
 Bidstrup, Wallace Christian; 653  
 Bidstrup, Wayne Bruce; 1339  
 Bidstrup, Wayne Edward; 681  
 Bidstrup, Wayne Wallace; 654  
 Bidstrup, Wendy; 1475  
 Bidstrup, Wilfred J.; 778  
 Bidstrup, Wilfred Vivian Hubert Luther; 739  
 Bidstrup, William Møller; 1338  
 Bidstrup, Aase; 667; 1480  
 Bidstrup, Aase Johanne; 1230  
 Biehl, Einar Nissen; 620  
 Bigum, Aase; 1229  
 Bille, Alvilda Tekla Caroline; 624  
 Bille, Amalie Ottilie; 627  
 Bille, Christine Elisabeth; 627  
 Bille, Dagmar Emilie; 627  
 Bille, Edmund Gerhard; 628  
 Bille, Emma Christine Alexandra; 628  
 Bille, Gerda Elisabet; 627  
 Bille, Johannes Jørgen Martin; 625  
 Bille, Jørgen Georg; 627  
 Bille, Karen Elisabeth; 626  
 Bille, Karl Emil Georg; 624  
 Bille, Karl Kristian; 626  
 Bille, Kristen Jørgen Emil; 626  
 Bille, Laura Augusta; 627  
 Bille, Marie Sophie; 625  
 Bille, Olivia Kristine Jørgine; 625  
 Bille, Oluf Aktor Holger; 625  
 Bille, Otto Valdemar; 627  
 Bille, Robert Dusinius; 628  
 Bille, Rosalie Karoline Marie; 626  
 Bille, Ruth; 628  
 Bille, Valborg Marie Nielsine; 626  
 Bimber, Edmond; 439  
 Bimber, Gail; 439  
 Binzer, Eskil; 1219  
 Binzer, Knud; 1219  
 Binzer, Knud Andreas; 1219  
 Binzer, Otto Rudolf; 1219  
 Birch, Agnes Karoline; 174  
 Birch, Ebba Irene Jensine; 186  
 Birch, Gunhilda Frederikke; 174  
 Birch, Hedvig Antonia; 187  
 Birk, Erna Hansen; 499  
 Birk, Hans Peter; 431; 498  
 Birk, Henning Rolf Hansen; 498  
 Birk, Herman Laurits Kristian; 498  
 Birk, Hulda Alexander Hansine Kristine; 1489  
 Birk, Ingeborg; 637  
 Birk, Pouli Johannes Hansen; 498  
 Birk, Ragnhild Mathilde; 431  
 Birk, Svend Aage Hansen; 498  
 Birket-Schmidt, Jan; 1176  
 Birket-Smith, Erik; 1176  
 Birkholm, Elise Christine; 879  
 Birkholm, Søren Christian; 880  
 Birkkjær, Alfred Marinus; 1204  
 Birkkjær, Jan Ove; 1204  
 Birnbaum, Ella Mary Sophie; 1302  
 Bistrup, Agnethe Johanne; 904  
 Bistrup, Alfred Nielsen; 903  
 Bistrup, Alice Inger; 1125  
 Bistrup, Ally Glenne; 1126  
 Bistrup, Anna; 682  
 Bistrup, Anne-Ma; 683  
 Bistrup, Annette; 1125; 1133  
 Bistrup, Astrid; 682  
 Bistrup, Axel Poul Vilhelm Sigfred; 1124  
 Bistrup, Barbara Laura; 395  
 Bistrup, Bent Preben; 903  
 Bistrup, Bernhard; 683  
 Bistrup, Birgit Margrethe; 904  
 Bistrup, Birthe; 1126  
 Bistrup, Birthe Mathea; 903  
 Bistrup, Bjarne Svend; 1123  
 Bistrup, Carla; 1129  
 Bistrup, Charles Emil; 729  
 Bistrup, Christian Henning; 1132  
 Bistrup, Dagmar Marie Andine; 1124  
 Bistrup, Debra Kay; 395  
 Bistrup, Dorte; 1093  
 Bistrup, Douglas Dean; 395  
 Bistrup, Edith; 1127  
 Bistrup, Ejner Johannes; 667  
 Bistrup, Elisabeth; 682  
 Bistrup, Ellen Grethe; 1121  
 Bistrup, Ena Elida Anne Marie; 1125  
 Bistrup, Erling; 1125  
 Bistrup, Flemming Lykke; 1126  
 Bistrup, Gary Gene; 395  
 Bistrup, Gert Lykke; 1125  
 Bistrup, Gitte Merete; 903  
 Bistrup, Grethe; 1119  
 Bistrup, Grethe Anny; 1123  
 Bistrup, Hanne-Grethe; 903  
 Bistrup, Harald Neal; 395  
 Bistrup, Henning Arne Siegfred; 1125  
 Bistrup, Holger Nielsen; 903  
 Bistrup, Inger Marie; 904  
 Bistrup, Jana Lee; 1138  
 Bistrup, Jens Ole; 668  
 Bistrup, Jeppe Svend; 1129  
 Bistrup, Kaj Lykke; 1126  
 Bistrup, Kaj Verner; 1124  
 Bistrup, Kalle; 1129  
 Bistrup, Karen; 683; 1092  
 Bistrup, Karen Inger; 903  
 Bistrup, Kenneth Henry; 395

Bistrup, Ketty Viola; 1122  
 Bistrup, Kirsten Margrethe; 1133  
 Bistrup, Knut Waldemar; 682  
 Bistrup, Lars; 1137  
 Bistrup, Lindsey McBain; 622  
 Bistrup, Lis Christine; 1121  
 Bistrup, Lone Jeanette; 1126  
 Bistrup, Magnus; 1137  
 Bistrup, Malik Breuer; 1133  
 Bistrup, Marcus Duane; 395  
 Bistrup, Maren Eek; 682  
 Bistrup, Marie Louise Gjernal; 1132  
 Bistrup, Martin; 1128  
 Bistrup, Mathilde; 1137  
 Bistrup, Mette; 1093  
 Bistrup, Palle; 1093; 1121  
 Bistrup, Poul Axel Vilhelm; 1125  
 Bistrup, Poul Helmuth; 1125  
 Bistrup, Richard Eugene; 395  
 Bistrup, Sonia Breuer; 1133  
 Bistrup, Trevor Laurence; 622  
 Bistrup, Øystein; 683  
 Bistrup, Aage Robert; 1124  
 Bistrup-Sørensen, Thea; 1127  
 Bittle, But; 999  
 Bjarnov, Vivian Bodil; 1344  
 Bjergbæk, Niels Egon; 673  
 Bjerre, Ane Kathrine; 1446  
 Bjerregarrd, Louis Dam; 408  
 Bjerregaard, Christian Hansen; 408  
 Bjerregaard, Christian Rudolf; 408  
 Bjerregaard, Jørgen Julius; 408  
 Bjerregaard, Kirsten Margrete Sofie; 408  
 Bjerregaard, Oskar; 1130  
 Bjerring, Ina Julie Arboe; 202  
 Bjørnsen, Henri Frederick; 521  
 Bjørnson, Robert Lind; 521  
 Bjørn, Edmund; 219  
 Bjørn, Laurits Thorvald; 219  
 Bjørnholt, Hans Pedersen; 648  
 Bjørnholt, Kent Bidstrup; 648  
 Bjørnholt, Peter; 648  
 Bjørnsen, Hans Oluf; 158  
 Bjørnsen, Lars Nikolaj; 521  
 Bjørnsen, Mogens Olof; 158  
 Bjørnsen, Nikolaj; 521  
 Bjørnsen, Peter Koefoed; 1161  
 Bjørnsen, Steen Bjørn; 1161  
 Black, Lewis LeRoy; 999  
 Black, Mildred May; 999  
 Black, Susan; 1009  
 Blacker, Evelyn Edith; 1476  
 Blanck, Ardis Kay; 1007  
 Blem, Anna Jørgine; 912; 994  
 Blem, Anna Margrethe; 787  
 Blem, Bodil Kristine; 169; 787  
 Blem, Harald Larsen; 169  
 Blem, Ingrid Dorthea; 787  
 Blem, Jens Christian; 1387  
 Blem, Jette Helene; 1387  
 Blem, Kathrine Marie; 386  
 Blem, Knud Erik; 1387  
 Blem, Marcus Kofoed; 1387  
 Blem, Markus Peter; 787  
 Blem, Mathias Kristian; 787  
 Blem-Jensen, Tom Erik; 912  
 Blichfeld, Else Margrethe; 851  
 Blichfeld, Inger Johanne Willejus; 1271  
 Blichfeld, Ivan; 851  
 Blichfeld, Vilhelm Esben; 1271  
 Bloch, Hanne; 1135  
 Blomqvist, Jørn Hilbert; 1223  
 Bluemel, Bismarck Burton; 132  
 Bluemel, Oswald Carl; 132  
 Bo, Harald; 1160  
 Bo, Maren-Elise; 1160  
 Boch, Karen Marie Hedegaard; 944  
 Boesen, Andreas Peder; 182  
 Boesen, Ane Christine; 1418  
 Boesen, Anne-Sofie; 1374  
 Boesen, Helga; 182  
 Boesen, Kaj Erik; 1373  
 Boesen, Ove; 1372  
 Bohn, Alice; 817  
 Bohn, Andreas Hansen; 807  
 Bohn, Axel Verner; 903  
 Bohn, Birgitte; 736  
 Bohn, Egil; 737  
 Bohn, Elisabeth Rømer; 736  
 Bohn, Ellen; 817  
 Bohn, Hans Peter; 903  
 Bohn, Helge; 736  
 Bohn, Herluf; 736  
 Bohn, Ingefred Julianne; 984  
 Bohn, Johanne Margrethe; 807  
 Bohn, Kaja; 817  
 Bohn, Karen; 737  
 Bohn, Kirsten; 737  
 Bohn, Lilly; 903  
 Bohn, Mogens Knud; 737  
 Bohn, NN; 737  
 Bohn-Holm, Arne; 736  
 Bohn-Holm, Inger; 736  
 Bohn-Holm, Jens Peter; 736  
 Boisen, Anne Cathrine; 764  
 Bolin, Ada Olivia; 501  
 Bolin, Albin Hansinius; 500  
 Bolin, Anna Sofie Marie; 501  
 Bond, Lilly Carla Marie; 599  
 Bonde, Hans Petersen; 18  
 Bonde, Helga Marie Hansen; 18  
 Bonde, Rasmus Edvard; 524  
 Bondo, Helga Elisabeth; 447  
 Borby-Nielsen, Connie; 317  
 Borby-Nielsen, Laila; 317  
 Borby-Nielsen, Tommy; 317  
 Borch, Fritze Riegels; 1305  
 Borch, Martin; 1305  
 Borch, Oluf Alexander; 1058  
 Borch, Ove Alexander; 1058  
 Borg, Alvilda Vilhelmine; 584  
 Borgstrom, Carl E. W.; 521

Borgstrom, Edna; 521  
 Borgstrom, Henry E.; 521  
 Borgstrom, Lillian Teresa; 521  
 Bork, Birgit Lundgren; 512  
 Bork, Ellen Lundgren; 512  
 Bork, Ingrid Lundgren; 512  
 Bork, Jørgen Nissen; 512  
 Bork, Preben Lundgren; 512  
 Bornholm, Sigrid de Thanck; 867  
 Borresen, Marie Kathrine; 1387  
 Borsing, Grethe Ulla; 52  
 Boserup, Dan Eggert; 943  
 Boserup, Eggert; 943  
 Boserup, Ejving Thyge; 943  
 Boserup, Ivan; 943  
 Boserup, Marianne; 943  
 Boserup, Vilhelm; 943  
 Bosin, Carl Johann; 523  
 Bosin, Carl Theodor Richard Georg Ferdinand;  
 523  
 Bosin, Louis Christian Richard; 522; 523  
 Bosin, Peter Theodor; 523  
 Bosin, Svend Arthur Emil; 523  
 Boss, Andrea Margrethe; 1247  
 Boss, Andreas; 1247  
 Boss, Birgitte; 1039  
 Boss, Edith Johanne; 1040  
 Boss, Ella; 1040  
 Boss, Ellen Andrea; 1040  
 Boss, Else Marie; 1040  
 Boss, Esther Margrethe; 1040  
 Boss, Hans Erik; 1040  
 Boss, Inger Elise; 1041  
 Boss, Johannes; 1040  
 Boss, Jørgen Mathias; 1041  
 Boss, Kai Leo; 1038  
 Boss, Kirsten Merete; 1039  
 Boss, Knud; 1040  
 Boss, Lene Marie; 1039  
 Boss, Margit Johanne; 1038  
 Boss, NN; 1041  
 Boss, Orla; 1040  
 Boss, Poul; 1040  
 Boss, Poul Verner; 1039  
 Boss, Vera Margrethe; 1040  
 Boss, Vibeke; 1039  
 Boss, Aage; 1040  
 Bovbjerg, Ejnar Bidstrup; 388  
 Bovbjerg, Helga; 388  
 Bovbjerg, Jens Christensen; 388  
 Bovbjerg, Marie; 388  
 Bovbjerg, Søren; 388  
 Bowden, Brent; 1002  
 Bowman, Edwin Aiden; 1363  
 Bowman, Edwin Aiken; 1363  
 Bowman, John Westh; 1363  
 Bowman, Stephanie Leigh; 1363  
 Boyd, Clara; 439  
 Boyer, Nelson Delmar; 65  
 Boysen, Anna; 1452  
 Bramsen, Harriet Julie; 191

Brandt, Aksel; 1262  
 Brandt, Anna Camilla; 839  
 Brandt, Anna Jensine; 983  
 Brandt, Anton Johannes; 279; 955  
 Brandt, Benny; 841  
 Brandt, Bertha Lerche; 756  
 Brandt, Beverly; 1089  
 Brandt, Charlotte; 1088  
 Brandt, Doris; 1089  
 Brandt, Dorteia Kathrine; 1215; 1413  
 Brandt, Edith Katrine; 840  
 Brandt, Edith Sofie; 280; 955  
 Brandt, Elen; 1090  
 Brandt, Elisabeth Kristine; 840  
 Brandt, Ellen Margrete; 840  
 Brandt, Ellen Margrethe; 967  
 Brandt, Elsa Vanøe; 1090  
 Brandt, Emil Mathias Sommer; 330  
 Brandt, Emmy Kathrine; 839  
 Brandt, Erik; 841  
 Brandt, Ernst Christian Vanøe; 1090  
 Brandt, Filip Bernhard; 840  
 Brandt, Gudrun Ane Elisabeth; 294  
 Brandt, Gunhild Kirstine; 280  
 Brandt, Hans Konrad; 1160  
 Brandt, Hans Peter; 967; 1262  
 Brandt, Inger Margrethe; 1160  
 Brandt, Inger Marie; 1344  
 Brandt, Jochum Laurits; 279  
 Brandt, Johannes; 840  
 Brandt, Karl Emil; 841  
 Brandt, Magnus Frederik; 967  
 Brandt, Margrethe; 330  
 Brandt, Marjorie Tuxen; 1089  
 Brandt, Mogens; 840  
 Brandt, Verner; 967  
 Brandt, Aage; 1263  
 Brandt, Aage Koefoed; 280  
 Brasen, Kaj Johannes; 1171  
 Brasen, Katja Muzie Wind; 1171  
 Brask, Bente Annalise Høeg; 201  
 Brask, Frants Richard Høeg; 201  
 Bray, Cristoffer Alan; 1008  
 Bray, Daniel Paul; 1008  
 Bray, Derek Stephen; 1008  
 Bray, Stephen Liston; 1008  
 Bray, Tad Liston; 1008  
 Brems, Birgitte; 1176  
 Brems, Jørgen; 1176  
 Brems, Marianne; 1176  
 Brems, Niels; 1176  
 Breuer, David Jeffery; 1133  
 Bridge, Beryl May; 1470  
 Bridge, Winsome Joyce; 1470  
 Brill, Herman; 190  
 Brill, Irmgard Gertrud Danshøj; 190  
 Brinck, Alba Elmy; 1093  
 Brinck, Jens Jensen; 1442  
 Brinck, Keith; 1443  
 Brinck, Lynn; 1443  
 Brinck, Niels Sigvald; 1442

Brinck, Roy; 1443  
 Bro, Klaus; 1371  
 Bro, Maiken; 1371  
 Bro, Mikkel; 1371  
 Bro, Morten; 1371  
 Bro, Susanne; 1371  
 Bro, Thomas; 1371  
 Bro, Torkil; 1371  
 Broberg, Ingrid; 500  
 Broch, Birk Mogens; 1073  
 Broch, Lis; 675  
 Brock, Birthe Lene; 1073  
 Brock, Carl Frederik; 1071  
 Brodersen, Katrine; 906  
 Brogaard, Marie Thomsen; 476  
 Brok, Alfred Laurits Villiam; 1071  
 Brok, Astrid Amanda Clara Ditlevine; 1072  
 Brok, Hans Emanuel; 1072  
 Brok, Henriette Marie Kirstine; 1071  
 Brok, Jens Leo Emanuel; 1072  
 Brok, Jens Peder Andreas; 1072  
 Brok, Jensine Kamilla; 1072  
 Brok, Lisa Marie; 1072  
 Brok, Martin Kristian; 1073  
 Brok, Rosa Elvira; 1072  
 Brokmann, Anna Zacho; 836  
 Brondt, Kirsten; 1355  
 Brookfield, Annie Louisa Ellen; 740  
 Brookfield, Jessie Paulina Minnie; 740  
 Brookfield, John Robert Thomas; 739  
 Brooks, Jack Clifton; 1339  
 Brooks, Steve; 1339  
 Brown, Chloe; 680  
 Brown, Christopher McNeil; 680  
 Brown, Clarence Howard; 682  
 Brown, Daniel Wayne; 680  
 Brown, Eaph; 680  
 Brown, Eaphrim; 680  
 Brown, Flodie Lucretia; 682  
 Brown, George Hale; 682  
 Brown, James Logan; 680  
 Brown, NN; 1293  
 Brown, Robert; 1466  
 Brown, Sarah Ann; 24  
 Brown, Thomas Eugene; 682  
 Brown, Thomas Miles; 682  
 Brozch, Franz; 1286  
 Brozch, Franz Aage; 1286  
 Bruhn, Johanne Magdalene Lucie; 880  
 Bruhn, Johannes Bartholin; 880  
 Brun, Anna; 1092  
 Brunvær, Gunnar; 1176  
 Brunvær, Sidsel; 1176  
 Bruun, Asger Theilland; 1460  
 Bruun, Erik; 452  
 Bruun, Gunnar Viggo Hansen; 452  
 Bruun, Johan Franciscus Gottlieb; 1460  
 Bruun, Johanne Marie Frederikke; 452  
 Bruun, Karen Marie; 1229  
 Bruun, Lise; 452  
 Bruun, NN; 452  
 Bruun, Oliva Karen; 1125  
 Bruun, Peter Daniel; 1460  
 Bruun, Thorkild; 1460  
 Bruus, Doris Louise; 394  
 Brüel, Birthe; 640  
 Brüel, Carl Valdemar; 640  
 Bræstrup, Sara Marie; 1329  
 Brøndum, Christian; 1442  
 Brøndum, Erling; 1441  
 Brøndum, Otto Christian; 1441  
 Brøndum, Poul; 928  
 Buchwald, Birthe; 1148  
 Buchwald, Hans; 1410  
 Buchwald, Kasper; 1148  
 Buchwald, Poul; 1410  
 Buchwald, Steen; 1410  
 Buhl, Gunnar Juhl; 1229  
 Buhl, H. J.; 1357  
 Buhl, Henning; 1424  
 Buhl, Ida Elisabeth; 1424  
 Buhl, Marianne Karen; 1357  
 Buhl, Niels; 1424  
 Buhl, Peter Pedersen; 1229  
 Buhl, Svend Møller; 1424  
 Buhl, Wilmer Marius; 1357  
 Bull, Anne Merete; 1092  
 Bull, Christel; 1308  
 Bull, Hans Brun; 1092  
 Bull, Hans Henrik; 1093  
 Bull, Theodor; 1092  
 Bull, Wenche Brun; 1092  
 Bundgaard, Anders; 826  
 Bundgaard, Frida; 907  
 Bundgaard, NN; 826  
 Bundgaard, Poul Andersen; 826  
 Burdick, Barbara; 1001  
 Burdick, Brad; 1000  
 Burdick, Brent; 1001  
 Burdick, Donald Marcellus; 1000  
 Burdick, Donald Neil; 1000  
 Burdick, G. Keith; 1000  
 Burdick, Gloria; 1001  
 Burdick, Michael; 1001  
 Burdick, NN; 1000  
 Burdick, Patricia; 1000  
 Burdick, Rebecca; 1000  
 Burdick, Robert Arzy; 1000  
 Burdick, Rodney Elmer; 1000  
 Burdick, Vernon Elmer; 1000  
 Burnett, NN; 1003  
 Burt, Richard; 1470  
 Burt, William J.; 1470  
 Burton, Emma Jane; 132  
 Busby, Sarah Elizabeth; 351  
 Busch, Christian Gotlieb; 633  
 Busch, Herman August Lund; 634  
 Busch, Sara Vilhelmine; 633  
 Busck, Anne Birgitte; 1181  
 Busck, Anne Sophie; 1179  
 Busck, Asta Cecilie; 1179  
 Busck, Axel Gunni; 1175



Busck, Christiane Trolle; 1174  
 Busck, Eline Marie; 1178  
 Busck, Frederik Noltenius; 1175  
 Busck, Gunni; 1180  
 Busck, Hanne Mostrøm; 1168  
 Busck, Hans Gunni; 1181  
 Busck, Helle; 1174  
 Busck, Ingeborg; 1178  
 Busck, Inna; 1170; 1175  
 Busck, Jens; 1175  
 Busck, Jens Gunni; 1178  
 Busck, Johan Noltenius; 1175  
 Busck, Johannes Gunni; 1170  
 Busck, Johannes Refslund; 1180  
 Busck, Karen; 1179  
 Busck, Karsten Johan; 1174  
 Busck, Klaus Gunni; 1173  
 Busck, Lars Gunni; 1174  
 Busck, Mads; 1174  
 Busck, Marie; 1174; 1181  
 Busck, Mathias Seidenfaden; 1174  
 Busck, Mette Marie; 1176  
 Busck, Mikkel; 1174; 1181  
 Busck, Ole Gunni; 1174  
 Busck, Sidsel Refslund; 1180  
 Busck, Sofie Noltenius; 1175  
 Busck, Steen; 1177  
 Busck, Theodor Nielsen; 532  
 Busck-Jensen, Berit Else; 1168  
 Busk, Augusta Martine; 532  
 Butcher, Mary Ann; 608  
 Butler, Lizzie; 1254  
 Butler, Marguerite; 392  
 Byberg, Anna; 1398  
 Byder, Aksel; 612  
 Byder, Anne Merete; 160  
 Byder, Arne Ipsen; 160  
 Byder, Birgit Olga; 159  
 Byder, Birthe Munch; 159  
 Byder, Carl Peter; 612  
 Byder, Christian Andreas; 1274  
 Byder, Erik; 160  
 Byder, Flemming; 160  
 Byder, Harald; 160  
 Byder, Ib; 160  
 Byder, Ingeborg Sofie; 1274  
 Byder, Inger Margrethe; 159  
 Byder, Jakob Dam; 158  
 Byder, Jytte; 160  
 Byder, Knud Valdemar; 159  
 Byder, Lars; 1421  
 Byder, Ole; 1420  
 Byder, Per; 160  
 Byder, Ruth; 160  
 Byder, Tom; 1421  
 Byrne, NN; 823  
 Bødker, Birgit; 1182  
 Bødker, Laurids Johannes Lønstrup; 1182  
 Bøeg, Jørgen Max; 1067  
 Bøeg, NN; 1067  
 Bøgvad, Poul; 613  
 Bøje, Ane Christine Margrethe; 1394  
 Børgesen, Adolf Melius; 839  
 Børgesen, Arne Kure; 1208  
 Børgesen, Christen Jensen; 1208  
 Børgesen, Edel Kure; 1208  
 Børgesen, Gert Jensen; 1208  
 Børgesen, Karl Harald; 839  
 Børgesen, Ole Brandt; 839  
 Børjesson, Magda Hansine Johanne; 758  
 Baastrup, Christian Ingerslev; 1279  
 Baastrup, Unni; 1279  
 Caddy, Albert Edward; 1464  
 Call, Dale; 107  
 Call, Junior R.; 107  
 Call, Margene; 107  
 Call, R. V.; 107  
 Call, Russell R.; 107  
 Callais, Eugene Stewart; 678  
 Callais, Joan Cosette; 678  
 Cameron, David Scott; 1252  
 Cameron, Donald Ledien; 1252  
 Cameron, George Turkington; 1252  
 Cameron, Merrilee Anne; 1252  
 Campbell, Jill; 1099  
 Campbell, Nita; 1485  
 Campell, D. J.; 1463  
 Campell, Matthew Charles; 1463  
 Carlsen, Andreas Kruse; 1151  
 Carlsen, Anne Jeanette Tissot; 1151  
 Carlsen, Asta Hansine; 505; 1287  
 Carlsen, Else Marie Karen; 1195  
 Carlsen, Frederik Vilhelm Christian; 844  
 Carlsen, Hanne Margrethe; 1151  
 Carlsen, Hans Ole; 495  
 Carlsen, Henrik Gunnar Tissot; 1151  
 Carlsen, Iben; 1367  
 Carlsen, Johanne Karoline Jakobine; 977  
 Carlsen, Karen Olive; 1328  
 Carlsen, Klara Cecilie Andrea; 1328  
 Carlsen, Lene Tissot; 1151  
 Carlsen, Lis Vibeke Borch; 1151  
 Carlsen, Lis-Mari; 495  
 Carlsen, Ludvig; 1151  
 Carlsen, Marie; 1034  
 Carlsen, Per Kruse; 1151  
 Carlsen, Petra Marie Kirstine; 1328  
 Carlsen, Rico Kruse; 1151  
 Carlsen, Sophie Elisabeth Christine; 899  
 Carlsen, Ulla Tissot; 1150  
 Carlsen, Valborg Ellen; 1272  
 Carlsen, Wilhelm Christian; 844  
 Carlson, Hilma; 1060  
 Carlson, John August; 123  
 Carlson, John Leroy; 127  
 Carlson, John Wilford; 123  
 Carlson, Lorraine; 127  
 Carlson, Nancy; 127  
 Carlson, Virginia; 127  
 Carlsson, Emil Johan; 1261  
 Carlsson, Holger Armand Gjøstrand; 1013  
 Carlsson, Ivar Børge Gudmund; 1013

Carlsson, Johanna; 429  
 Carlsson, Oscar Theodor; 745  
 Carlsson, Sanna Dorthea Gotholdsine; 1013  
 Carlsson, Sigrid Eva Wulff; 494  
 Carlsson, Vera Elvira; 745  
 Carlyon, Elizabeth; 740  
 Carotty, Arthur Heinrich Frederik; 624  
 Carotty, Arthur Johannes; 624  
 Carotty, Ejner Arthur; 624  
 Carstensen, Ingverth Carsten; 765  
 Carstensen, Jytte; 784  
 Carstensen, Rita; 765  
 Carstensen, Steen; 784  
 Carstensen, Vilhelm; 784  
 Carter, Carolyn; 677  
 Carter, Cathrine Louise; 677  
 Carter, Dorothy; 677  
 Carter, Jack; 677  
 Carter, Leonard Ernest; 677  
 Carter, Ralph Forest; 677  
 Cartwright, NN; 157  
 Caspersen, Karoline Mathea; 576  
 Casse, Jan; 200  
 Casttigliani, Josefa Maria; 1154  
 Celàsun, Ahmet; 1416  
 Celàsun, Esin; 1416  
 Celàsun, Merih; 1416  
 Celàsun, Oya; 1416  
 Cerasa, Monica; 1485  
 Ceresa, Gary; 1485  
 Ceresa, Jessica; 1485  
 Cervera, Nini; 1116  
 Cesar, Jenny Olivia Magnussen; 147  
 Cesna, Monique Leah; 1012  
 Chapman, Chris M.; 800  
 Chapman, Dennis; 800  
 Chenhall, Edward Francis; 1469  
 Chenhall, Peter; 1469  
 Chickering, Henry Nilson; 1072  
 Chickering, Olivia Camilla; 1072  
 Chickering, Thomas Evans; 1072  
 Christensen, Agnes Ellen; 1181  
 Christensen, Agnes Katrine; 1026  
 Christensen, Alex Peder; 432  
 Christensen, Alex Wenzel; 909  
 Christensen, Alfrida Varoline Dagmar; 659  
 Christensen, Allan Kruse; 145  
 Christensen, Alma Elise; 628  
 Christensen, Anders Peter; 876  
 Christensen, Anders Peter Wenzel; 909  
 Christensen, Ane; 555  
 Christensen, Ane Margrethe; 1283  
 Christensen, Anita Ingrid; 909  
 Christensen, Anna Christine; 933  
 Christensen, Anna Hansine; 1307  
 Christensen, Anna Kirstine Jensine; 692  
 Christensen, Anna Kirstine Margrethe; 1366  
 Christensen, Anna Margrethe; 605  
 Christensen, Anna Mathea; 370  
 Christensen, Anne Marie; 840  
 Christensen, Annie Blaabjerg; 1018  
 Christensen, Annie Maria; 104  
 Christensen, Anny; 903  
 Christensen, Anton Peter Marius; 864  
 Christensen, Asbjørn Henry; 144  
 Christensen, Asger Erik Otto; 1154  
 Christensen, Asta Martine; 990  
 Christensen, August; 461  
 Christensen, Axel; 510  
 Christensen, Bene; 104  
 Christensen, Bent Kruse; 145  
 Christensen, Betty; 645  
 Christensen, Birgit Ingeborg; 1228  
 Christensen, Bodil Frost; 675  
 Christensen, Carl Erik Peter; 415  
 Christensen, Carl Frederik; 140  
 Christensen, Caroline; 411  
 Christensen, Caroline Jørgine; 876  
 Christensen, Caroline Marie; 890  
 Christensen, Carsten J.; 1155  
 Christensen, Chresten Laursen; 605  
 Christensen, Christen; 1072  
 Christensen, Christian; 943; 1018  
 Christensen, Christian Bruno; 943  
 Christensen, Christian Louis; 474  
 Christensen, Christine Frederikke; 200  
 Christensen, Christine Marie; 353  
 Christensen, Christoffer; 1072  
 Christensen, Dorthe Sophie; 1073  
 Christensen, Eigil Erik; 1154  
 Christensen, Eigil Julius; 474  
 Christensen, Eleonora Mathilde; 272  
 Christensen, Elisabeth Birgitte Benedikte; 631  
 Christensen, Ellen; 234; 346  
 Christensen, Ellen Marie; 1367  
 Christensen, Elly; 461  
 Christensen, Elna Kirstine Marie; 984  
 Christensen, Else Johanne; 663  
 Christensen, Erik; 1367  
 Christensen, Erling; 1367  
 Christensen, Eva; 891  
 Christensen, Eva Marie Louise; 1424  
 Christensen, Fridolf; 572  
 Christensen, Georg Cesilius Emil; 145  
 Christensen, Gerda Nanny; 864  
 Christensen, Gudrun; 475  
 Christensen, Gudrun Stallknecht; 538  
 Christensen, Gunver Therese; 140  
 Christensen, Hans; 272; 840  
 Christensen, Hans Evald; 145  
 Christensen, Hans Mortensen; 605  
 Christensen, Harald Holger Mathias Simon; 632  
 Christensen, Hede vig Marie; 340  
 Christensen, Helge; 609  
 Christensen, Hellen Hvide; 1488  
 Christensen, Helmut Peter Blaabjerg; 1018  
 Christensen, Helmuth Christian; 667  
 Christensen, Henry; 1301  
 Christensen, Herman Peter; 693  
 Christensen, Hjalmar Carl; 520

Christensen, Hoffentine Christofine Sofie; 1066  
 Christensen, Holger Christian; 307  
 Christensen, Holger Stallknecht; 538  
 Christensen, Inga; 510  
 Christensen, Inge; 1135  
 Christensen, Inge Nedergaard; 650  
 Christensen, Ingeborg; 542  
 Christensen, Ingeborg Hansen; 1091  
 Christensen, Inger Sofie; 1044  
 Christensen, Jens; 693; 1283  
 Christensen, Jens Frederik Wilhelm Valdemar; 632  
 Christensen, Jens Kristian; 307  
 Christensen, Jens Peder; 905  
 Christensen, Jesper; 1163  
 Christensen, Johannes Cecilius; 876  
 Christensen, John; 1367  
 Christensen, John Georg; 145  
 Christensen, Jonas Anders Ferdinand Mathias; 632  
 Christensen, Julius; 650  
 Christensen, Jørgen Hansen; 1091  
 Christensen, Jørn; 1172  
 Christensen, Kaj; 415  
 Christensen, Karen Lilly; 1181  
 Christensen, Karen Skovmose; 572  
 Christensen, Karin; 211  
 Christensen, Kathrine Marie; 594; 840  
 Christensen, Kirsten Juul; 836  
 Christensen, Kirsten Katrine Skov; 905  
 Christensen, Klaus; 767  
 Christensen, Knud Niels Christian; 871  
 Christensen, Knud Otto; 1228  
 Christensen, L. Chr.; 608  
 Christensen, Laurine Kristine; 1080  
 Christensen, Lis; 1132; 1358  
 Christensen, Lydie Susanne Benedikte Signe; 632  
 Christensen, Maren Marie Frederikke; 941  
 Christensen, Margit Elsebeth; 1228  
 Christensen, Marie Emilia; 131  
 Christensen, Marinus Christian; 857  
 Christensen, Merete Munch; 572  
 Christensen, Nancy Else Stallknecht; 538  
 Christensen, Nete Fabricius; 1155  
 Christensen, Niels Clarence Allen; 346  
 Christensen, NN; 211; 432; 510; 943; 1064; 1453  
 Christensen, Olga Louise; 693  
 Christensen, Palle Bidstrup; 667  
 Christensen, Palle Kjær; 994  
 Christensen, Peder Mathiesen Winther; 814  
 Christensen, Per Bidstrup; 667  
 Christensen, Per Kjær; 994  
 Christensen, Peter Julius Nedergaard; 650  
 Christensen, Poul Bidstrup; 667  
 Christensen, Poul Munch; 572  
 Christensen, Ruth; 461; 782  
 Christensen, Sidse Margrete; 762  
 Christensen, Sidsel Marie; 1283  
 Christensen, Sofie Christine; 1080  
 Christensen, Sofie Marie Frederikke Hanne; 632  
 Christensen, Svend Ove Jensen; 1367  
 Christensen, Thor; 432  
 Christensen, Trine Fabricius; 1155  
 Christensen, Vibeke Munch; 572  
 Christensen, Vilhelmine Karoline; 966  
 Christensen, Vita Nedergaard; 650  
 Christensen, Willie Robert Georg; 145  
 Christensen, Aage Johannes; 693  
 Christenson, Axel; 439  
 Christiansen, Aksel; 1097  
 Christiansen, Andrea Margrethe; 356  
 Christiansen, Arne; 1180  
 Christiansen, Asta Laura Camilla; 293  
 Christiansen, Birgit; 673  
 Christiansen, Birgitte Helle; 1150  
 Christiansen, Birthe; 1350  
 Christiansen, Bjarne; 1150  
 Christiansen, Bodil Ida; 851  
 Christiansen, Carl Marius; 926  
 Christiansen, Carl Steen; 926  
 Christiansen, Carol; 1175  
 Christiansen, Christiane; 715  
 Christiansen, Dagmar Lis; 759  
 Christiansen, Dora; 669  
 Christiansen, Ellen Christine Oline; 1360  
 Christiansen, Else Margarete; 1097  
 Christiansen, Else Marie; 990  
 Christiansen, Emil Andreas; 415  
 Christiansen, Emilie Marie Elisabeth; 416; 508  
 Christiansen, Flemming Kring; 981  
 Christiansen, Flemming Olaf; 673  
 Christiansen, Flemming Ritter; 1487  
 Christiansen, Grethe Villi; 669  
 Christiansen, Gudmund Rasmus Sofus; 760  
 Christiansen, Hans Heinrich Peter Marius; 293  
 Christiansen, Hans Peter; 583  
 Christiansen, Hansine Kristine Petrea; 86  
 Christiansen, Helga Emilie Marie; 926  
 Christiansen, Helmer Carlo; 313  
 Christiansen, Henny Elvira Christine; 926  
 Christiansen, Holger Bidstrup; 669  
 Christiansen, Inge Kate; 760  
 Christiansen, Jakob Otto; 759  
 Christiansen, Jan; 1487  
 Christiansen, Jane Elisabeth; 981  
 Christiansen, Jens Christian; 994  
 Christiansen, Jens Peder; 86  
 Christiansen, John Niels; 760  
 Christiansen, John Theodor; 851  
 Christiansen, Julie Else Egholt; 1170  
 Christiansen, Kaj; 759  
 Christiansen, Karen Marie; 835  
 Christiansen, Lizzie Gerda; 760  
 Christiansen, Maja Busck; 1175  
 Christiansen, Meth Kathrine; 1486  
 Christiansen, Mette Cathrine; 605  
 Christiansen, Mette Kirstine; 1462

Christiansen, Niels Christian; 1487  
 Christiansen, Niels Aage Oluf; 673  
 Christiansen, NN; 665  
 Christiansen, Oda Antonette; 926  
 Christiansen, Olga Karoline Augusta; 293  
 Christiansen, Paul Erik; 981  
 Christiansen, Peder Christian; 1487  
 Christiansen, Per; 759; 1487  
 Christiansen, Rasmus Bech; 1082  
 Christiansen, Robert Villius; 665  
 Christiansen, Torben Bidstrup; 669  
 Christiansen, Vibeke Agnes R.; 940  
 Christiansen, Vivi Bidstrup; 669  
 Christiansen, William Kring; 981  
 Christie, Virginia A.; 678  
 Christiensen, Hans; 1077  
 Christoffersen, Agnethe Bohn; 1223  
 Christoffersen, Aksel Bohn; 1223  
 Christoffersen, Aksel Mathias; 379  
 Christoffersen, Albert Emil; 862  
 Christoffersen, Alejandro; 937  
 Christoffersen, Anders; 378  
 Christoffersen, Anna Lise; 379  
 Christoffersen, Annette; 1157  
 Christoffersen, August Peter; 192  
 Christoffersen, Bent Valdemar; 862  
 Christoffersen, Carl; 377  
 Christoffersen, Carl Anker; 379  
 Christoffersen, Caroline Kristine; 712  
 Christoffersen, Christian Adolph; 379  
 Christoffersen, Christian Peter; 875  
 Christoffersen, Ellen Karoline; 594  
 Christoffersen, Ellen Margrethe; 378  
 Christoffersen, Emil Bohn; 1223  
 Christoffersen, Erik Bohn; 1223  
 Christoffersen, Erna Anine; 378  
 Christoffersen, Erna Hjorth; 875  
 Christoffersen, Gulla Magrethe; 176  
 Christoffersen, Gunnar; 713  
 Christoffersen, Hanne Grete; 1157  
 Christoffersen, Hans Andreas; 375; 1157  
 Christoffersen, Hans Anker; 376  
 Christoffersen, Hans August; 937  
 Christoffersen, Hans Kristian; 379  
 Christoffersen, Hans Peter; 713  
 Christoffersen, Helga Marie; 713  
 Christoffersen, Henning; 713  
 Christoffersen, Henning Hjorth; 875  
 Christoffersen, Inger; 192  
 Christoffersen, Inger Mary; 259  
 Christoffersen, Jens Ludvig; 875  
 Christoffersen, Johanne Mathea; 376  
 Christoffersen, Jørgen Bohn; 1223  
 Christoffersen, Jørn Møller; 714  
 Christoffersen, Karen Anine; 379  
 Christoffersen, Karen Elisabeth; 379  
 Christoffersen, Karl Emil; 176  
 Christoffersen, Keld Hjorth; 875  
 Christoffersen, Knud Holger; 176  
 Christoffersen, Knud Vilhelm; 713  
 Christoffersen, Kätthe Møller; 714  
 Christoffersen, Margrethe Bohn; 1223  
 Christoffersen, Niels Alfred; 990  
 Christoffersen, Niels Andreas; 176  
 Christoffersen, Niels Christian Bidstrup; 785  
 Christoffersen, Otto Bohn; 1223  
 Christoffersen, Ove Bohn; 1223  
 Christoffersen, Patricia; 937  
 Christoffersen, Petrea Christine Alexandre; 472  
 Christoffersen, Poul Andreas; 713  
 Christoffersen, Poul Bohn; 1223  
 Christoffersen, Poul Villy; 713  
 Christoffersen, Preben; 1157  
 Christoffersen, Rosa Dagny; 990  
 Christoffersen, Ruth; 667  
 Christoffersen, Sara Ines; 937  
 Christoffersen, Susanne; 1157  
 Christoffersen, Svend Aage; 376; 1157  
 Christoffersen, Viggo Bohn; 1223  
 Christoffersen, Jens Peter; 667  
 Christophersen, Eva; 862  
 Christophersen, NN; 785  
 Christophersen, NN Rømer; 1310  
 Christovich, George N.; 1294  
 Clark, Amelia Ruth; 1468  
 Clark, David R.; 1105  
 Clark, Margaret; 942  
 Clark, Roy; 653  
 Clauder, Penny Lavaun; 1009  
 Clausen, Anker Johannes; 704  
 Clausen, Anna Hermine Margrethe; 517  
 Clausen, Anna Nielsine; 458; 789  
 Clausen, Christen; 1071  
 Clausen, Claus Kristian; 1129  
 Clausen, Finn; 648  
 Clausen, Hanne; 648  
 Clausen, Hans Jacob; 1016  
 Clausen, Helga Gudrun Rigmor; 1071  
 Clausen, Henrik Johannes; 1085  
 Clausen, Jakob; 1071  
 Clausen, Jenny; 564  
 Clausen, Jenny Elisa Caroline; 704  
 Clausen, Jenny Elise; 704  
 Clausen, Jens Vilhelm Christian; 1085  
 Clausen, Johanne; 934  
 Clausen, Karen Kirstine; 354  
 Clausen, Karen Margrethe; 704  
 Clausen, Kathrine Johanne; 1016  
 Clausen, Lilly Gudrun Rigmor; 1071  
 Clausen, Ludvig Carl Mathias; 704  
 Clausen, Margrethe Kristine; 554  
 Clausen, Marthe Augusta; 19  
 Clausen, Mette-Katrine; 1129  
 Clausen, Niels; 329  
 Clausen, Niels Michael; 329; 458  
 Clausen, Ole Henrik; 1086  
 Clausen, Ruth Johanne; 948  
 Clausen, Svend Aage; 329  
 Clausen, Aage; 329  
 Clausen, Aage Andreas; 704  
 Clindenning, Mary Elizabeth; 1475

Clise, Alfred Hammer; 1099  
 Clise, Alfred McKay; 1101  
 Clise, Charles Francis; 1104  
 Clise, Charles MacKenzie; 1101  
 Clise, Deborah Rosalind; 1104  
 Clise, Jocelyn; 1101  
 Clise, Jocelyn Leigh; 1104  
 Clise, Nancy Rosalind; 1101  
 Clise, Richard Hammer; 1101  
 Clise, Robert Eric; 1104  
 Clise, Sylvia; 1103  
 Clise, William Edmond; 1104  
 Cobbley, Penney Lee; 1009  
 Coffee, Helen A.; 1204  
 Coffee, Joseph F.; 1204  
 Coffee, Lawrence W.; 1204  
 Coffee, Richard Peter; 1204  
 Cohn, Harald; 1081; 1082  
 Cohn, Maggie; 1082  
 Cohn, Ruth; 1081  
 Cohn, Ruth Astrid; 1176  
 Colberg, Aksel Georg; 198  
 Colberg, Anna; 198  
 Colberg, Anna Sofie; 200  
 Colberg, Bente; 1369  
 Colberg, Carl Christian; 199  
 Colberg, Carl Emil Sick; 202  
 Colberg, Carl Johan Holst; 825  
 Colberg, Claes; 1369  
 Colberg, Ellen; 201  
 Colberg, Gerda; 197; 824  
 Colberg, Grethe; 198  
 Colberg, Hans Andreas Holst; 825  
 Colberg, Hans Christian; 1368  
 Colberg, Hans Egede; 199; 371  
 Colberg, Hans Aage; 197  
 Colberg, Harry Anker; 201  
 Colberg, Helga; 824  
 Colberg, Helle; 1369  
 Colberg, Jan Holst; 825  
 Colberg, Jens Holst; 825  
 Colberg, Johannes Holst; 825  
 Colberg, John; 203  
 Colberg, Jørgen Georg; 201  
 Colberg, Jørn Holst; 825  
 Colberg, Kai Erik; 1369  
 Colberg, Karl Anker; 200  
 Colberg, Knud Anker; 197  
 Colberg, Kristian; 198  
 Colberg, Kristian Brammer; 200  
 Colberg, Malcolm Gunnar; 203  
 Colberg, Mogens Egede; 198  
 Colberg, Olga Vilhelmine; 196  
 Colberg, Petra Elisabeth Ludovica; 200  
 Colberg, Steffen; 1369  
 Colberg, Steffen Lund; 198  
 Colberg, Svend; 199  
 Colberg, Svend Henning; 197  
 Colberg, Søren Christian; 1369  
 Colberg, Aage; 197  
 Colberg, Aase; 197  
 Cold, Anders; 944  
 Cold, Bente; 944  
 Cold, Christian Magdalous Thestrup; 944  
 Cold, Niels Flemming; 944  
 Cold, Susanne; 944  
 Cold-Ravnskilde, Ingrid; 1302  
 Cold-Ravnskilde, Ingvar; 1302  
 Collett, Charles Lester; 98  
 Collett, Charles Merrill; 98  
 Collett, Farrell Reuben; 98  
 Collett, Lois Marcella; 98  
 Collett, Raeo; 98  
 Collett, Reuben; 98  
 Collett, Ruth; 98  
 Collett, Viola Phoebe; 98  
 Comins, Dorothy; 215  
 Cook, Carl D.; 439  
 Cook, Elaine; 439  
 Cook, Jean; 439  
 Cooper, Ann; 1011  
 Coquillet, Anna Rebecca; 1130  
 Coquillet, Daniel Robert; 1130  
 Coquillet, William H.; 1130  
 Corlin, Hilma Lovise; 668  
 Costello, Susanne; 1109  
 Cour, Bente Ross Dornonville de la; 1394  
 Cour, Christian Philip Dornonville de la; 1394  
 Cour, Ester Charlotte de la; 1393  
 Cour, Hans Frederik Barfod Dornonville de la; 1393  
 Cour, Inger Margrethe de la; 1393  
 Cour, Marianne Dornonville de la; 1394  
 Cour, Niels Aage Bachevold Dornonville de la; 1394  
 Cour, Poul Frederik Barfod Dornonville de la; 1393  
 Cowling, Mary Virginia; 1034  
 Crawford, Alphonzo; 106  
 Crawford, Elva; 106  
 Crawford, Ellen Margrethe; 1306  
 Creviston, Elmer; 1494  
 Crewdson, Ida Mae; 101  
 Crider, David; 1494  
 Crider, NN; 1494  
 Crillesen, Anna Marry Svendborg; 728  
 Crillesen, Cornelius; 728  
 Cristensen, Karen Ketty; 1077  
 Croft, Scott Tebbs; 1007  
 Croft, Sydney Lauren; 1007  
 Crone, Jørgen; 1281  
 Crone, Tage; 1281  
 Crone, Thorkil; 1281  
 Crone, Vilhelm Valdemar Gerhard; 1281  
 Crook, NN; 158  
 Crowther, Anne Elizabeth; 101  
 Cucurullo, Joseph; 1294  
 Cucurullo, Salvador; 1294  
 Culver, Everett R.; 368  
 Culver, Howard Leslie; 368  
 Culver, Kenneth Earl; 368  
 Culver, Louis Edvard; 368

Culver, Margaret N.; 368  
 Culver, Paul E.; 368  
 Culver, Richard K.; 368  
 Cuthbertson, Gilbert; 177  
 Cuthbertson, John; 177  
 Cuthbertson, Karen Birgittet; 177  
 Cutts, Eunice Estelle; 1467  
 Dahl, Andreas Peter; 205  
 Dahl, Anine Margrethe; 140; 1314  
 Dahl, Bertha Blem; 386  
 Dahl, Edith Blem; 386  
 Dahl, Hans Andreas Jensen; 817  
 Dahl, Hans Christian; 386  
 Dahl, Henry Blem; 386  
 Dahl, Ida Dorthea; 1368  
 Dahl, Inge; 1093  
 Dahl, Jens Peter; 817  
 Dahl, Marie Blem; 386  
 Dahl, Oluf Blem; 386  
 Dahl, Oluf Kristian; 386  
 Dahl, Peter; 1093  
 Dahl, Stine Margrethe; 365  
 Dahl, Valdemar Nimand; 205  
 Dahlbom, Børge Hans Kristian; 542  
 Dahlbom, Edith Marie; 543  
 Dahlbom, Karla Louise; 542  
 Dahlbom, NN; 543  
 Dahlgren, Clayborn; 926  
 Dahlgren, Dorothy M.; 926  
 Dahlgren, Harry; 926  
 Dahlgren, Louise; 926  
 Dahlgren, Ruth; 926  
 Dahlmann, Janus Richard; 667  
 Dahlmann, Lillian Agda; 667  
 Dahlquist, Darrell Charles; 801  
 Dahlquist, Living; 801; 802  
 Daines, Mary Ann; 131  
 Dalberg-Andersen, Eja Anette Arnoldine; 1490  
 Dalberg-Andersen, Elo Christian; 1490  
 Dalberg-Andersen, Eva Agnes Elise; 1490  
 Dalberg-Andersen, Kaj Lars; 1490  
 Dalfoss, Georg; 1309  
 Dall, Gotfried Adelbert; 672  
 Dall, Gynter Reinhold; 672  
 Dall, Marianne Bidstrup; 672  
 Dall, Susanne Bidstrup; 672  
 Dalton, Derik; 1011  
 Dam, Aksel; 957  
 Dam, Aksel Mathias; 407  
 Dam, Andrea Christine; 691  
 Dam, Andreas; 258; 259  
 Dam, Andreas Mathias; 947  
 Dam, Anna Lise Margrete; 756  
 Dam, Anna Margrethe Christine; 963  
 Dam, Anna Margrethe Kathrine; 407  
 Dam, Anna Valborg; 259  
 Dam, Asger Andreas Preben; 947  
 Dam, Astrid Marie; 957  
 Dam, Bent Kofoed; 1219  
 Dam, Børge William; 285  
 Dam, Carl Oluf; 409  
 Dam, Carl Rask; 23  
 Dam, Cathrine Margrethe; 408  
 Dam, Ebba Elisabeth Lyngberg; 160; 283  
 Dam, Edith; 617  
 Dam, Edith Marie; 528  
 Dam, Edith Sophie; 285  
 Dam, Ella Katrine; 19  
 Dam, Ella Louise Lyngberg; 283  
 Dam, Ellen Anine; 1417  
 Dam, Ellen Margrete; 528  
 Dam, Ellen Sofie; 958  
 Dam, Elna Kirstina; 930  
 Dam, Engeline; 968  
 Dam, Erna Cecilie; 323; 1159  
 Dam, Esther Jensine; 756  
 Dam, George Herman; 1213  
 Dam, Gudrun; 359  
 Dam, Gudrun Elisabeth; 285  
 Dam, Gunhild Kathrine; 493  
 Dam, Gunnar Lyngberg; 283  
 Dam, Hagbard Christian Clement; 947  
 Dam, Hanne Kofoed; 1220  
 Dam, Hans Jakob Harald; 160; 283  
 Dam, Hans Ludvig; 35  
 Dam, Hans Peter; 407  
 Dam, Harald Mathias; 862  
 Dam, Hedvig Marie; 35  
 Dam, Helga; 957  
 Dam, Helga Hermandine; 957  
 Dam, Helga Vilhelmine; 258  
 Dam, Henrik Whitte; 285; 328  
 Dam, Herluf Aleksander; 528  
 Dam, Holger Andersen; 862  
 Dam, Holger Villy Brandt; 756  
 Dam, Inge; 359  
 Dam, Inge Lise; 1227  
 Dam, Ingeborg; 617  
 Dam, Ingrid Lillian; 1343  
 Dam, Johannes Matthias; 409  
 Dam, Jørgen Alling; 1317  
 Dam, Karen Margrete Lyngberg; 283  
 Dam, Karen Marie Elisabeth; 617  
 Dam, Karla Marie; 409  
 Dam, Kirsten Agnete; 323  
 Dam, Kirsten Alling; 1317  
 Dam, Kirstine Eline; 880  
 Dam, Knud Mathias; 407  
 Dam, Knud Walentin; 528  
 Dam, Kristiane Jensine; 603  
 Dam, Laurits Christian Rønne; 407  
 Dam, Laurits Mathias; 407  
 Dam, Lavrits Peter Christian; 947  
 Dam, Lene Alling; 1317  
 Dam, Leo Kristian; 1343  
 Dam, Lillian Marie; 1213  
 Dam, Ludvig Jørgen Mathias; 408  
 Dam, Ludvig Mahler; 958  
 Dam, Mads Krag; 1227  
 Dam, Magda Oliva; 409  
 Dam, Magnus; 360

Dam, Magnus Alling; 1316  
 Dam, Marie; 1333  
 Dam, Marie Andrea Wilhelmine; 407  
 Dam, Markus Ludvig; 1333  
 Dam, Mette Johanna Krag; 1227  
 Dam, Michelle; 756  
 Dam, Mogens Emil; 1227  
 Dam, NN; 919  
 Dam, Olaf Mathias Seest; 285  
 Dam, Oluf Adolf; 19  
 Dam, Paul Alling; 1316  
 Dam, Petra Margrethe; 542  
 Dam, Poul Ancher; 283  
 Dam, Poul Marker; 323  
 Dam, Sofie Emilie; 283  
 Dam, Sophus William; 284; 328  
 Dam, Svend Lyngberg Whitte; 283  
 Dam, Svend Otto; 617  
 Dam, Svend Aage; 360  
 Dam, Thor; 360  
 Dam, Thora Vilhelmine Kirstine; 947  
 Dam, Thorstein; 359  
 Dam, Thorvald Villiam Kofoed; 323; 1159  
 Dam, Thrine Mathilde; 407  
 Dam, Vagn Thorkild; 323  
 Dam, Valborg; 957  
 Dam, Villiam Alexander; 526  
 Dam, Villiam Christian; 323  
 Damgaard, Margrete Marie; 838  
 Damlund, Alfred Bidstrup; 863  
 Damlund, Annegrete Bidstrup; 863  
 Damlund, Christian Bidstrup; 863  
 Danelby, Ib Bigum; 1229  
 Danelby, Jens Peter Dauland; 1229  
 Danelby, Mette; 1229  
 Danelby, Ulla; 1229  
 Danielsen, Karen; 1224  
 Dantzer, Eva Marietta; 1434  
 Darger, Henry; 395  
 Darger, Luella Frida; 395  
 datter, Udøbt; 321  
 datter, Udødt; 562  
 Davey, Betty Mae; 158  
 Davey, NN; 158  
 David, Hilliard; 1293  
 Davidsen, Jørgen; 234  
 Davidsen, Marie Louise; 234  
 Davidson, Jay W.; 926  
 Davies, Emily; 738  
 Davis, Bonnie; 65  
 Davis, Carolyn; 1010  
 Davis, Cyrus Colfax Jr; 65  
 Davis, Cyrus Colfax Sr.; 64  
 Davis, Denver Huffaker; 65  
 Davis, Maud Salome; 65  
 Davis, Wm. W.; 65  
 de Neergaard, Bertil; 1306  
 de Neergaard, Christopfer Mathæus Laussen;  
 1407  
 de Neergaard, Inge; 1407  
 de Neergaard, Thorvald; 1407  
 de Stoppelaar, Adriaan; 817  
 de Stoppelaar, Jan Bertil; 818  
 de Stoppelaar, Jan Henri; 817  
 de Villaverde, NN; 1347  
 de Voss, Eva Catherine; 1154  
 de Voss, Mette Christine; 1154  
 Dejgaard, Harald; 1028  
 Dejgaard, Kirsten Fabricius; 1028  
 Delamater, Frances M.; 1204  
 Delamater, Harry E.; 1204  
 Delgren, Ejner Børge; 503  
 Delgren, Eli Marie Jørgensen; 504  
 Delgren, Niels Peter; 503  
 Delgren, Ulla Birthe Jørgensen; 504  
 Demorest, Carol; 1105  
 Demoruelle, Frederick M.; 1293  
 Demoruelle, Frederick Paul; 1293  
 Demoruelle, John Christian; 1293  
 Demoruelle, Marion; 1293  
 Dencher, Ottomine Theodora; 1243  
 Denis, Eric André Pierre; 1112  
 Denis, Jacques Zaldumbi; 1112  
 Denis, Jean Christophe; 1112  
 Denis, Maité; 1112  
 Dentrup, Anne Marie; 194  
 Dentrup, Kaj Verner; 194  
 Dentrup, Niels Erik; 194  
 Derrick, Suzanne; 1004  
 Dewey, Elaine; 926  
 Dewey, Kay M.; 926  
 Dewey, Perry D.; 926  
 Dewey, Richard; 926  
 Dewolfe, Bertha; 1272  
 Dexton, Toni; 1339  
 Dich, Agnethe Michella; 1425  
 Dich, Elisabeth; 1424  
 Dich, Elise Marie Magdalene; 302  
 Dich, Hans Andreas; 263  
 Dich, Hansine; 263  
 Dich, Hella Orange; 263  
 Dich, Henry Peter Kuhre; 302  
 Dich, Jenny Hansine; 1345  
 Dich, Thomas Ipsen; 263  
 Dich, Vendora Christella; 263  
 Dichmann, Else Dorthea Kirstine; 1064  
 Dickson, James Robert; 1465  
 Diderichsen, Ingeborg Eleonora Dorthea;  
 1031  
 Dideriksen, Aksel; 205  
 Dideriksen, Anna Kristine; 204  
 Dideriksen, Asta Margrethe; 207  
 Dideriksen, Birgitte Marie; 204  
 Dideriksen, Bodil Elita; 206  
 Dideriksen, Børge Johannes; 204  
 Dideriksen, Ella Bodil; 203  
 Dideriksen, Ellen Margrethe; 207  
 Dideriksen, Elna; 207  
 Dideriksen, Else; 205  
 Dideriksen, Ernst Kornelius; 204  
 Dideriksen, Fanny; 207  
 Dideriksen, Gerda Marie; 204; 786



Dideriksen, Grethe Lis; 206  
 Dideriksen, Gunnar; 207  
 Dideriksen, Hans Valdemar; 206  
 Dideriksen, Herman Imanuel; 206  
 Dideriksen, Holger Valdemar; 207  
 Dideriksen, Inga; 207  
 Dideriksen, John; 207  
 Dideriksen, Karlo; 207  
 Dideriksen, Kristian Marinus; 206  
 Dideriksen, Niels Christian; 204  
 Dideriksen, Ove Johannes; 206  
 Dideriksen, Svend; 205  
 Dideriksen, Thorvald; 207  
 Dideriksen, Viktor Johannes; 207  
 Didriksen, Arne Bach; 590  
 Didriksen, Bjarne Ydon; 590  
 Didriksen, Charles Johannes; 590  
 Didriksen, Gunnar Kristian; 590  
 Didriksen, Gyda Tora; 590  
 Didriksen, Inge Marie; 590  
 Didriksen, Kaj Otto; 591  
 Didriksen, Karla Marie; 590  
 Didriksen, Rosa Hansine Kristine; 591  
 Didriksen, Svend Arne; 590  
 Dikertsen, Johanne Rebekka; 179  
 Dilling-Hansen, Eva; 1219  
 Dinesen, Anne Arendse; 1306  
 Dinesen, Thomas Fasti; 1306  
 Dircks, Edith; 1096  
 Dirksen, Inga Gurli; 727  
 Dirksen, Marius Dirk Emil; 727  
 Dirksen, Peter; 727  
 Dithmar, Anna Helga Henriette; 883  
 Dithmar, Johan Diderik; 883  
 Dithmer, Grethe; 934  
 Dithmer, Knud; 1203  
 Dithmer, Minna; 933  
 Dithmer, Sofus Valdemar; 933; 935  
 Ditlevsen, Jørgen; 1147  
 Ditlevsen, Kirsten Susanne; 1147  
 Ditlevsen, Mads Munkholt; 1147  
 Ditlevsen, Magnus Munkholt; 1147  
 Djernis, Anders Martin Andersen; 644  
 Djernis, Kaj; 644  
 Doddy, NN; 1468  
 Dohlmann, Ellen; 307  
 Dohlmann, Fritz Carl Peter; 307  
 Dohlmann, Niels Peter; 307  
 Dohlmann, Peter Bent; 307  
 Dolleris, Kaj Børge; 913  
 Dollerup, Ane Margrethe Pouline Kirstine Jensen; 1121  
 Dorman, Gladys Mary; 1464  
 Dorph, Arne Frederik; 1066  
 Dorph, Bente; 1066  
 Dorph, Birthe; 1066  
 Dorph, Else Johanne; 1065  
 Dorph, Hans Olav; 1066  
 Dorph, Ingeborg Augustine; 1065  
 Dorph, NN; 1066  
 Dorph, Olga; 1066  
 Dorph, Svend Aage; 1066  
 Douglass, Matilda; 106  
 Drachmann, Andrea; 898  
 Dragsted, Esben; 997  
 Dragsted, Hanne; 998  
 Dreier, Anna Hansine Marie; 365  
 Dreier, Julius Andreas; 365  
 Dreier, Marie; 209  
 Dreisig, Anne-Jette; 1124  
 Dreisig, Sigrid; 1124  
 Drejer, Agnes; 209  
 Drejer, Axel; 209  
 Drejer, Bente; 211  
 Drejer, Bjarne; 209  
 Drejer, Carl Christian; 366  
 Drejer, Caroline Margrethe; 314  
 Drejer, Ebbe; 210  
 Drejer, Ellen Margrethe; 211  
 Drejer, Ellen Margrethe Mignon; 212  
 Drejer, Emmy; 366  
 Drejer, Erik; 209  
 Drejer, Frede; 209  
 Drejer, Gerda; 366  
 Drejer, Grethe Viola; 211; 1342  
 Drejer, Gudrun; 209  
 Drejer, Hans Olaf; 210; 1342  
 Drejer, Hans Ole Thorsen; 1484  
 Drejer, Hans Peter Hansen; 365; 1483  
 Drejer, Hedvig Mathilde; 366  
 Drejer, Henry Villiam; 210  
 Drejer, Ingeborg Caroline; 208  
 Drejer, Ingeborg Marie Janusine; 366  
 Drejer, Janusine Karoline; 366  
 Drejer, Jørga Hansen; 211  
 Drejer, Karl Kristian Andreas; 366  
 Drejer, Karla; 366  
 Drejer, Leif Hansen; 211  
 Drejer, Ludvig Peter; 367  
 Drejer, Magda; 210  
 Drejer, Magnus Christian; 367  
 Drejer, Magnus Henry; 366  
 Drejer, Marita Thorsen; 1484  
 Drejer, Mary; 366  
 Drejer, Mogens; 210  
 Drejer, Mogens Thorsen; 1484  
 Drejer, Peter Kofod; 211  
 Drejer, Peter Thorsen; 1484  
 Drejer, Petra Hansine; 208  
 Drejer, Rigmor Elisabeth; 144  
 Drejer, Aage Andreas; 1483  
 Drejer, Aage Jens Peter; 366  
 Dresler, Andrea Avine; 543  
 Dresler, Niels Johan; 543  
 Dressing, Alfred; 201  
 Dressing, Helen Frede Marie; 201  
 Drewes, Carl Erik; 779  
 Drewes, Carl Louis; 779  
 Drewes, Christian; 779  
 Drewes, Elisabeth; 779  
 Drewsen, Ellen; 273  
 Driscoll, William Thorvald; 158

Drost, Betty Kirchheiner; 1049  
 Drost, Claus; 1049  
 Drost, Claus Andersen; 1049  
 Drost, Ernst Andersen; 1049  
 Drost, Gurli Rasch; 1050  
 Drost, Peter; 1494  
 Drost, Preben; 1494  
 Drost, Sine Karen; 1049  
 Drost, Aase; 1494  
 Due, Agnete Birgitte Kristine; 917  
 Due, Aksel; 1410  
 Due, Andreas Kristian; 790  
 Due, Bent; 1409  
 Due, Birte; 1409  
 Due, Birthe; 1409  
 Due, Elise Kristine; 528  
 Due, Esper; 1262  
 Due, Esther; 1260; 1410  
 Due, Gunhild; 1410  
 Due, Hans Christensen; 1411  
 Due, Hedeveg Margrethe; 1260  
 Due, Helga; 1261  
 Due, Inga; 1409  
 Due, James; 919  
 Due, Jane; 918  
 Due, Jens Morten Jensen; 917  
 Due, Johanne Petrea; 841  
 Due, Jørgen; 1409  
 Due, Kaj Ole Petersen; 1409  
 Due, Lis; 790  
 Due, Lone; 790  
 Due, Margaret; 918  
 Due, Marie; 1261  
 Due, Marie Christensen; 1411  
 Due, Martin; 918  
 Due, Mogens; 1409  
 Due, Oliver; 1409  
 Due, Osvald Julius; 790  
 Due, Peder Hansen; 1409  
 Due, Petra M.; 918  
 Due, Sanne Dorthea; 1409  
 Due, Svend; 1409  
 Due, Thorvald Erland; 1408  
 Due-Boje, Harald Theodor; 1486  
 Due-Boje, Ole; 1486  
 Duel, Ira; 679  
 Duel, Iris Marlene; 679  
 Dukakis-Levy, Mia Melina; 1428  
 Dunn, Adam Clauder; 1009  
 Dunn, Alexander Petersen; 1009  
 Dunn, Amy; 1008  
 Dunn, Babbi; 1009  
 Dunn, Billy Kay; 1007  
 Dunn, Billy Meyers; 1007  
 Dunn, Bonnie Rae; 1008  
 Dunn, Brent Petersen; 1009  
 Dunn, Brigham Clauder; 1009  
 Dunn, Cambria; 1008  
 Dunn, Christy Petersen; 1009  
 Dunn, Cory Dalton; 1010  
 Dunn, Cory Stokes; 1010

Dunn, Craig Kimball; 1007  
 Dunn, Dale Clauder; 1009  
 Dunn, Dale Dalton; 1009  
 Dunn, Dalton Marques; 1010  
 Dunn, Daniel Webster; 1010  
 Dunn, Deborah; 1008  
 Dunn, Dell Petersen; 1009  
 Dunn, Ephraim Val Petersen; 1009  
 Dunn, Fielding Petersen; 1009  
 Dunn, Garry Kimball; 1007  
 Dunn, Garry Meyers; 1007  
 Dunn, Hannah; 1009  
 Dunn, Heather Jean; 1009  
 Dunn, James Meyers; 1007  
 Dunn, Jamie; 1008  
 Dunn, Janell; 1010  
 Dunn, Jared Clauder; 1009  
 Dunn, Jary Dalton; 1009  
 Dunn, Jefferson Bradley; 1007  
 Dunn, Jeffrey Tyler; 1009  
 Dunn, Jon Meyers; 1008  
 Dunn, Julie; 1008  
 Dunn, Karmelle Wray; 1010  
 Dunn, Kaylie; 1010  
 Dunn, Leslie; 1010  
 Dunn, Liisa; 1009  
 Dunn, Marianne; 1008  
 Dunn, Mark Dalton; 1010  
 Dunn, McKay Clauder; 1009  
 Dunn, Michael William; 1010  
 Dunn, Michelle Lynn; 1010  
 Dunn, Mitzi Ann; 1008  
 Dunn, Nancy; 1008  
 Dunn, NN; 1010  
 Dunn, Phillip Thomas; 1007  
 Dunn, Rachel; 1009  
 Dunn, Rand Dalton; 1009  
 Dunn, Randi Ayn; 1010  
 Dunn, Rebecca; 1010  
 Dunn, Richard Kimball; 1007  
 Dunn, Richard Meyers; 1008  
 Dunn, Robert Max; 1008  
 Dunn, Sally; 1008  
 Dunn, Shersten; 1008  
 Dunn, Stacey; 1009  
 Dunn, Steven Meyers; 1008  
 Dunn, Taylor Clauder; 1009  
 Dunn, Texas; 1009  
 Dunn, Tim Dalton; 1009  
 Dunn, Travis Robert; 1008  
 Dunn, Val Dalton; 1009  
 Dunn, Zachary Nathan; 1010  
 Dupont, Bo; 1147  
 Dupont, Johan Louis; 1147  
 Dupont, Kate; 636  
 Dupont, Katrine; 1147  
 Durney, Patricia; 1443  
 Durney, William; 1443  
 Durnin, Evelyn; 1465  
 Durnin, James Arthur; 1464  
 Durnin, James Edward Clarence; 1464

Durnin, Michael Jonathan; 1464  
 Durnin, Natalie Alice; 1464  
 Durnin, Noumy Anne; 1465  
 Durrant, Donna; 128  
 Durrant, Lorenzo James; 128  
 Duryee, Cornelia Jocelyn; 1104  
 Duryée, Leverich Schuyler; 1103  
 Duryee, Philip Albert; 1103  
 Duryee, Schuyler Leverich; 1104  
 Dyhl, Karen Mette; 1095  
 Dyhr, Dorteia Edith Vilda Elisabeth Andersen; 737  
 Dyhr, Hans Christian Andersen; 737  
 Dylander, Boel; 1152  
 Dürr, Johan Filip; 671  
 Dæhli, NN; 450; 451  
 Dæhli, Odd; 450  
 Dæhli, Sigurd; 450  
 Döhne, Harry; 1357  
 Döhne, Helen; 1357  
 Döhne, Thomas; 1357  
 Døllner, Hedvig; 824  
 Døngaard, NN; 448  
 Dözig, Laurits; 452  
 Dözig, Melitta; 452  
 Earl, Betty Jo; 680  
 Earley, Patricia Francis; 746  
 Eaton, Ariana Van Der Heyden; 1108  
 Eaton, Elizabeth Randolph; 1108  
 Eaton, Richard Seldon; 1105; 1108  
 Ebbesen, Birthe Aase; 1112  
 Ebbesen, Ebba Vilhelmine Holberg; 567  
 Ebbesen, Søren Peter; 567  
 Ebeltoft, Kristine Marie Johanne; 779  
 Ebeltoft, Reidar Georg; 779  
 Ebert, Edith Anna Elisabeth; 1480  
 Ebert, Gurli Schwartz; 616  
 Ebert, Sigurd Hjalmar August; 616  
 Echstrøm, Susan; 581  
 Echstrøm, Aase; 581  
 Ecksteen, Ellen Vilhelmine; 1418  
 Ecksteen, Hans Christian; 91; 1418  
 Ecksteen, Aage Casper; 91  
 Eggleston, Carolyn; 742  
 Eggleston, Elsie Loujean; 742  
 Eggleston, Harry Earl; 742  
 Eggleston, Reuben Burgess; 742  
 Eghoft, David Allen; 1105  
 Eghoft, Elisabeth; 1105  
 Eghoft, George; 1105  
 Egholm, Carl Daniel Pauli; 520  
 Egholm, Jens; 520  
 Egholm, Paul Hillebrandt Bjarne; 520  
 Eiler, Agnete Læssøe; 1195  
 Eilertsen, Johanne; 193  
 Ejlertsen, Lydia; 1210  
 Ekberg, Aksel Kofod; 621  
 Ekberg, Ellen Johanne Olivia; 621  
 Ekberg, Henning Valdemar Kofod; 622  
 Ekberg, Knud Andreas Kofod; 621  
 Ekberg, Poul Mathias Kofoed; 622

Ekberg, Ruth Marie; 621  
 Ekman, Carl August; 598  
 Ekman, Ettie; 598  
 Ekman, Eva; 598  
 Ekman, Karl Hjalmar; 598  
 Ekvall, Ernst Alfred; 809  
 Ekvall, Jöns; 809  
 Elben, Paul; 1092  
 Elbjørn, Ingeborg Naomi; 836  
 Eliassen, Ane Agathe Karoline Marie; 632  
 Eliason, Julia; 1004  
 Eliassen, Ane Johanne Marie Bolette Benedikte; 631  
 Eliassen, Anine Anna Vilhelmine Juliane; 631  
 Eliassen, Elias Bendt Jørgen Hans; 631  
 Eliassen, Emilie Marie Magdalene Susanne; 631  
 Eliassen, Enok Karl Abraham Alexander; 631  
 Eliassen, Jan Ole Peter Timothæus; 631  
 Eliassen, Jonas Jakob Simon Lars Rasmus; 631  
 Eliassen, Kristine Mariane Birthe Birgitte; 631  
 Eliassen, Lars Jørgen Aron Rasmus; 631  
 Eliassen, Margrethe Signe Charlotte Vilhelmine; 631  
 Eliassen, Signe Karoline Juliane Johanne; 631  
 Eliassen, Simon Johan Jørgen Pele; 631  
 Eliassen, Tobias Jonas Jonathan Jan; 631  
 Eliassen, Vilhelmine Ane Charlotte Sine; 631  
 Elkær-Hansen, Nina; 1138  
 Elleby, Ethel Thora Mathea; 17; 312  
 Elleby, Fanny Kristine; 18  
 Elleby, Jens Evald; 17; 312  
 Elleby, Jens Nielsen; 17  
 Elleby, Marie Kristine; 17  
 Ellebye, Alma Christine; 49  
 Ellebye, Anna Petrea; 1255; 1420  
 Ellekilde, Else Ingeborg; 899  
 Ellekilde, Gudmand Hansen; 899  
 Ellermann, Ida Ameli; 1307  
 Ellertson, April; 1011  
 Ellertson, Ashley; 1011  
 Ellertson, Becky; 1011  
 Ellertson, Carol; 1001  
 Ellertson, Clinton Paul; 1011  
 Ellertson, Clyde; 1011  
 Ellertson, Cody Wells; 1011  
 Ellertson, Deyette; 1011  
 Ellertson, Jennifer; 1011  
 Ellertson, Jesse; 1011  
 Ellertson, John; 1010  
 Ellertson, Karen; 1011  
 Ellertson, Kerry; 1011  
 Ellertson, Larry; 1011  
 Ellertson, Marilyn; 1001  
 Ellertson, Michael; 1011  
 Ellertson, RaNae; 1001  
 Ellertson, Sheila; 1011  
 Ellertson, Shirlene; 1001  
 Ellertson, Teresa; 1011  
 Ellertson, Tyler; 1011

Elstrøm, Agnes Lovise Caroline Amalie; 723  
 Elstrøm, Alma Bengta Kathrine; 723  
 Elstrøm, Anna Marie Hilsara Viktoria; 723  
 Elstrøm, Gertrud Alexandra Johanne Cecilie; 723  
 Elstrøm, Peter Elias; 723  
 Emberson, Florence; 1485  
 Embree, Judith; 680  
 Enemark, Gottfred Ehrenreich; 305  
 Enevoldsen, Alex Kofoed; 1349  
 Enevoldsen, Alfred Peter Jensen; 1348; 1349  
 Enevoldsen, Allan Kofoed; 1349  
 Enevoldsen, Carl Christian; 1348  
 Enevoldsen, Charlotte Kofoed; 1349  
 Enevoldsen, Christian Kofoed; 1349  
 Enevoldsen, Henriette Kofoed; 1349  
 Enevoldsen, Johannes; 1349  
 Enevoldsen, Tove; 1378  
 Engberg, Annette; 1186  
 Engberg, Charlotte; 1182  
 Engberg, Just; 1186  
 Engberg, Peter; 1182  
 Engberg, Philip; 1186  
 Engberg, Simon; 1186  
 Engberg, Ulla; 1186  
 Engberg-Pedersen, Elisabeth; 1192  
 Engberg-Pedersen, Lars; 1194  
 Engberg-Pedersen, Poul; 1194  
 Engbjerg-Pedersen, Troels; 1191  
 Engel, Andrea Kathrine Karoline; 434  
 Engel, Elene Pauck; 1160  
 Engel, Emil Otto; 1273  
 Engel, Finn; 1359  
 Engel, Niels Kristian; 1160  
 Engel, Niels Mathias; 434  
 Engel, NN; 1359  
 Engel, Otto Emil Rømer; 1273  
 Engel, Thorkil Rømer; 1273  
 Engel, Vilhelm Kristian Jakob; 31; 761  
 Engel, Aage Gram; 1273  
 Engelbrechtsen, Adele Charlotte Marie; 261  
 Engelbrechtsen, Engelbrecht Hans; 261  
 Engelbrechtsen, Helga Elisabeth Cornelia; 261  
 Engell, Else-Marie; 865; 959  
 Engell, Emma Kristine; 27  
 Engell, Harriet Marie; 27  
 Engell, Herman Hansen; 27  
 Engell, Johan Kristian Victor; 31; 761  
 Engell, Jørgen; 27  
 Engell, Jørgen Jacobsen; 27  
 Engell, Karen Elisabeth; 27  
 Engell, Kristine Karoline; 1231  
 Engell, Laurits Christian; 865  
 Engell, Lavrits Hansen; 27  
 Engell, Mogens Jørgen; 865; 959  
 Engell, Viggo Jacob Andreas; 27  
 Engell-Kofoed, Anne Marie Elleby; 312  
 Engell-Kofoed, Annette Elleby; 312  
 Engell-Kofoed, Jørgen Elleby; 312  
 Engelstoft, Finn; 766  
 Engelstoft, NN; 766  
 England, Ann; 1004  
 England, Jana Michelle; 1004  
 England, Melanie Jeanne; 1004  
 England, Rhonda Lynne; 1004  
 England, Ronald Bruce; 1004  
 England, Stephen Bruce; 1004  
 Erichsen, NN; 1221  
 Erickson, Andrew Victor; 67  
 Erickson, Quinette; 1008  
 Erickson, Ruth Elizabeth; 67  
 Eriksdatter, Kristina; 1070  
 Eriksen, Bodil Marie Eimose; 866  
 Eriksen, Else; 1451  
 Eriksen, Grete Eimose; 865; 959  
 Eriksen, Gudrun Viola; 836  
 Eriksen, Jens Erik Ejmose; 867  
 Eriksen, Jens Peter; 223  
 Eriksen, Kristian; 1486  
 Eriksen, Oskar; 1486  
 Eriksen, Otto Rasmus; 223  
 Eriksen, Sigrid Johanne; 1178  
 Eriksen, Viktor Holger; 1178  
 Eriksen, Vilhelm; 449  
 Ernst, Rosa Georgine; 194  
 Erskine, Sheila; 614  
 Esch, Alvin; 657  
 Esch, Mildred H.; 657  
 Eschen, Ane Marie; 1016  
 Espersen, Agnes Emilie; 240  
 Espersen, Aksel Theodor; 1208  
 Espersen, Anders; 601  
 Espersen, Andreas Peter; 810  
 Espersen, Andreas Teodor; 5  
 Espersen, Anna Kirstine; 264  
 Espersen, Anna Marie; 5  
 Espersen, Anton Oskar; 1208  
 Espersen, Birthe Lund; 1449  
 Espersen, Børge Andreas; 240  
 Espersen, Caroline Cathrine; 4  
 Espersen, Christiane Christine; 889  
 Espersen, Dagny Anna Georga; 1023  
 Espersen, Edith Dorthea; 241  
 Espersen, Ellen Ingeborg; 241  
 Espersen, Elly Kofoed; 239  
 Espersen, Else Karoline; 5  
 Espersen, Else Marie; 810  
 Espersen, Erik Kofoed; 239  
 Espersen, Erling Kofoed; 239  
 Espersen, Esther Marie; 1233  
 Espersen, Ethel; 1422  
 Espersen, Flora Mariane; 891  
 Espersen, George Christian; 1233  
 Espersen, Gerda Hansine; 519  
 Espersen, Gunnar Mathias; 241  
 Espersen, Hans Esper Georg; 3  
 Espersen, Hans Kristian; 519  
 Espersen, Hansine Petrea; 3  
 Espersen, Helene; 1208  
 Espersen, Henry E.; 1233  
 Espersen, Hjalmar Mathias; 5

Espersen, Inge Birgitte Lund; 1449  
 Espersen, Inger Kofoed; 239  
 Espersen, Jens Matthias Andreas; 809  
 Espersen, Jens Michael; 601  
 Espersen, Jens Peter; 1422  
 Espersen, Johannes Georg; 3  
 Espersen, Johannnes Aage; 241  
 Espersen, Jørgen Peter; 5  
 Espersen, Jørgine Marie; 2  
 Espersen, Karen Kristine; 970  
 Espersen, Karen Marie; 239  
 Espersen, Karl Viggo Theodor; 1448  
 Espersen, Lars Magnus; 264  
 Espersen, Leroy Nicholas; 1233  
 Espersen, Lilly Agnete; 240  
 Espersen, Lise Lund; 1449  
 Espersen, Louis Nicolaj; 239  
 Espersen, Manna Petrea; 3  
 Espersen, Marta Margrete; 5  
 Espersen, Mathea Caroline; 2  
 Espersen, Mathias Peter; 5  
 Espersen, Mogens Andreas; 241  
 Espersen, Ove Kristian; 5  
 Espersen, Paul Johannes; 5  
 Espersen, Poul; 1233  
 Espersen, Poul Maegaard; 810  
 Espersen, Thorvald; 1448  
 Espersen, Torvald Peter; 5  
 Evans, Abraham; 107  
 Evans, Betty Louisa; 739  
 Evans, Ferris Ann; 107  
 Evans, James Thomas; 739  
 Evans, Margaret Roberta; 739  
 Evans, Melba; 83  
 Evans, Olwen; 739  
 Evans, Richard J.; 83  
 Evans, Shani Myfanwy; 739  
 Evans, Valmai; 739  
 Evans, William Marcus; 107  
 Evans, Yvonne Vivien; 739  
 Evensen, Emma Josephine Brigham; 100  
 Evers, Arthur Peter; 671  
 Evers, Carl Christian Nicolaus Klewing; 1058  
 Evers, Christian Georg Ottomar Klewing; 1058  
 Evers, Christian Lauritz; 1058  
 Evers, Elisabeth Bidstrup; 671  
 Evers, Else Margrethe Klewing; 1058  
 Evers, John Bidstrup; 671  
 Ewald, Anette Birgitte; 474  
 Ewald, Erik Poul; 474  
 Ewald, Jørgen; 474  
 Ewald, Mogens; 474  
 Ewald, Nina; 474  
 Ewald, NN; 474  
 Exsteen, Arne Møller; 308  
 Exsteen, Carl-Christian Korp; 309  
 Exsteen, Emmy Margrethe; 307  
 Exsteen, Esther Møller; 308  
 Exsteen, Hanne Margrethe; 308  
 Exsteen, Jenny Møller; 309  
 Exsteen, Jens Michael; 308  
 Exsteen, Jytte Kristine; 308  
 Exsteen, Karen Mathea; 307  
 Exsteen, Lars-Peter; 309  
 Exsteen, Lisbeth; 308  
 Exsteen, Margrethe Korp; 309  
 Exsteen, Marianne; 309  
 Exsteen, Mette; 308  
 Exsteen, Poul Johannes; 307  
 Fabricius, Ela Dionosoa; 1154  
 Fabricius, Elisabet Antonia; 1154  
 Fabricius, Ella; 1155  
 Fabricius, Gerado Frede; 1154  
 Fabricius, Knud; 1155  
 Fabricius, Lisbeth; 1154  
 Fabricius, Liselotte; 1155  
 Fabricius, Ole; 1156  
 Fabricius, Peter; 1154  
 Fabricius, Søren; 1154  
 Fabricius, Vagn Frede; 1154  
 Fahrbach, NN; 1278  
 Falk, Anna Margrethe; 424  
 Falk, Axel Christian; 424  
 Falk, Elly Barbro Martine; 1321  
 Falk, Godtfred Johannes; 1377  
 Falk, Johannes Laurentius; 1377  
 Falk, Ketty Margrete Xenia; 1321  
 Falk, Oda Eugenia; 142  
 Falk, Peter Christian; 142  
 Falk, Verner Sevang Sonne; 1322  
 Fals, Kate; 1120  
 Fanke, Edeltraut; 1370  
 Farre, Hans Laurits Jørgen; 780  
 Farre, Kristian Johannes Jørgensen; 780  
 Farre, NN; 780  
 Fatchen, Athol Richard Melville; 1465  
 Fatchen, Athol Robert; 1465  
 Fatchen, Edith Meele; 1465  
 Fatchen, Gwendoline Ethel Mene; 1465  
 Fatchen, Haydee; 1466  
 Fatchen, Ivy May Irene; 1465  
 Fatchen, Lily Annie Adelaide; 1466  
 Fatchen, Peter Raymond John; 1466  
 Fatchen, Radwell Peter Henry; 1466  
 Fatchen, Robert William Raymond; 1465  
 Fatchen, Ross; 1465  
 Fatchen, Verbin George Albert; 1466  
 Fatchen, Vida Esther Lyla; 1465  
 Fatchen, Walter James; 1465  
 Fauser, Andrew Barry; 1099  
 Fauser, Annelise Margaret; 1099  
 Fauser, Christian Hammer; 1099  
 Fauser, George Whitaker; 1099  
 Fauser, Jocelyn Anna; 1099  
 Fauser, Julian Enquist; 1099  
 Fauser, Mark Christian Hammer; 1099  
 Fauser, Nathaniel Jocelyn; 1099  
 Feut, Edvin Christian Jacques; 749  
 Feut, Ingeborg Dagmar Charlotte; 749  
 Fey, Helga Marie; 235  
 Fiegen, Edith; 794

Fiegen, Rasmus Ulriksen; 794  
 Figgins, Alison Helene; 1473  
 Figgins, Beverley Margaret; 1473  
 Figgins, Roma Annie; 1473  
 Finne, Andrea Karoline Kirstine; 504  
 Finne, Bent Ole; 1382  
 Finne, Else Marie; 318  
 Finne, Grethe Birgith; 1382  
 Finne, Hanne Jensine; 497  
 Finne, Jens Peter; 497  
 Finne, Leif Erling; 1382  
 Finne, Margit; 146  
 Finne, Olaf Nielsen; 318  
 Finne, Ruth Jensen; 146  
 Finne, Thorvald Peter; 318  
 Finne, Vagn Preben; 1382  
 Finsen, Aslaug; 1282  
 Fischer, Alice; 664  
 Fischer, Bent; 941  
 Fischer, NN; 663  
 Fischer, Ole; 664  
 Fischer, Torben; 664  
 Fishburn, Francis Mack; 130  
 Fishburn, Francis William; 130  
 Fishburn, Virginia; 130  
 Five, Henriette Elisabeth Akeleye; 1438  
 Five, Solveig Anette; 1439  
 Five, Vibeke Kristine; 1439  
 Flade, Ane Kirstine; 351  
 Flak, Peder Ejner Andersen; 1323  
 Fleng, Jeppe Christian Iversen; 311  
 Fleng, Karen Margrethe Irene; 311  
 Flindt, Birgitte; 1164  
 Flindt, Keld; 1164  
 Florentz, Anna; 472  
 Florentz, Rigmor; 472  
 Floyd, Darelle; 1370  
 Foder, Knud Jepsen; 1151  
 Foder, Martin; 1151  
 Foder, Max; 1152  
 Foder, Peter Jepsen; 1151  
 Fog, Lis; 913  
 Foged, Benjamin; 1181  
 Foged, Kaspar Niels Bay; 1181  
 Foged, Kasper Bidstrup; 1337  
 Foged, Klaus; 1337  
 Foged, Laila Marie; 1181  
 Foged, Malene Bay; 1181  
 Foged, Nilas Bay; 1181  
 Foged, Noak; 1181  
 Foged, Randi Elina; 1181  
 Folden, Erik; 843  
 Folden, Mogens; 843  
 Folden, Ole; 843  
 Folkersen, Asta Mariane Kirstine; 524  
 Folkersen, Edit; 524  
 Folkersen, Emilie Marie Christine Jensine; 523  
 Folkersen, Ferdinand Laurits; 522; 523  
 Folkersen, Hedvig Emilie; 522; 524  
 Folkersen, Johannes; 524  
 Folkersen, Jørgen Christen Raunsbech; 524  
 Folkersen, Kjeld Åge Emil; 524  
 Folkertsen, Hans Poul K. Engberg; 524  
 Folkertsen, Jenny Frederikke; 524  
 Folkertsen, Jens; 524  
 Folkertsen, Marie Lovise; 524  
 Folkertsen, Sofie Natalie Margrethe; 524  
 Folkmann, Agnes Louise; 721  
 Folkmann, Anker Andreas; 721  
 Folkmann, Axel Antonius; 984  
 Folkmann, Carl Christian; 150; 721  
 Folkmann, Christine; 720  
 Folkmann, Ebba Aagaard; 159  
 Folkmann, Ella Christine Marie; 720  
 Folkmann, Elly Magdalene; 835  
 Folkmann, Erik Anker; 721  
 Folkmann, Gerda Doris; 835  
 Folkmann, Hans Peder Gylling; 833  
 Folkmann, Hans Peter Gylling; 835; 836  
 Folkmann, Hedvig Margrete Bohn; 984  
 Folkmann, Ingeborg Nicoline; 721  
 Folkmann, Jens Nikolaj; 720  
 Folkmann, Jørgen Gylling; 835  
 Folkmann, Jørgen Olsen; 1275  
 Folkmann, Jørn Westh; 151  
 Folkmann, Karen; 720  
 Folkmann, Karl Georg; 159  
 Folkmann, Kirsten Westh; 151  
 Folkmann, Knud Valdemar; 721  
 Folkmann, Louise; 1275  
 Folkmann, Margrethe Mathea; 720  
 Folkmann, Niels Anker Westh; 151  
 Folkmann, Peter Nicolai; 150  
 Folkmann, Petra Marie; 721  
 Folkmann, Steen Gylling; 835  
 Folkmann, Vilmer Vesth; 151  
 Follett, Frank Laban; 65  
 Follett, Grace Loret; 65  
 Folting, NN; 1228  
 Fordsmand, Christian Frederik Vilhelm; 1080  
 Fordsmand, Ethel Gretha; 1080  
 Fordsmand, Aage; 1080  
 Forni, George Gary; 1339  
 Forni, Susan Lynn; 1339  
 Forsberg, NN; 1119  
 Foster, Howard; 709  
 Foster, Lila M.; 709  
 Foy, Dorothy Alden; 1274  
 Foy, Edward M.; 1274  
 Frandsen, Ane Kirstine; 51  
 Frandsen, Anne Mette Avlund; 185  
 Frandsen, Bente Quist; 992  
 Frandsen, Ejlev Avlund; 185  
 Frandsen, Ellen; 510  
 Frandsen, Frands Ole Peter; 891  
 Frandsen, Hans Avlund; 185  
 Frandsen, Hans Peter; 185  
 Frandsen, Johan Christian; 891  
 Frandsen, Kurt Sture; 891  
 Frandsen, Niels Avlund; 185  
 Frandsen, Ove Quist; 992

Frandsen, Stig Avlund; 185  
 Franken, Hans Herman; 906  
 Fransen, Everett Lester; 801  
 Frederiksen, Agnes Emilie Augusta; 852  
 Frederiksen, Aksel Børge; 794  
 Frederiksen, Alice; 794  
 Frederiksen, Anders Charles; 697  
 Frederiksen, Anne-Lykke; 794  
 Frederiksen, Augusta; 943  
 Frederiksen, Axel Julius; 1124  
 Frederiksen, Birgit; 794  
 Frederiksen, Birgit Cecilie; 794  
 Frederiksen, Birthe Xenia; 462  
 Frederiksen, Charles; 699  
 Frederiksen, Edith Magda Elna; 473  
 Frederiksen, Ellen Margrethe; 473  
 Frederiksen, Elna Johanne; 853  
 Frederiksen, Finn Birger Lund; 1449  
 Frederiksen, Georg Johannes; 618  
 Frederiksen, Gerda Irene; 794  
 Frederiksen, Gunnar Ernfred; 1257  
 Frederiksen, Hans Christian; 618; 1449  
 Frederiksen, Hans Georg Emanuel; 901  
 Frederiksen, Hans Jørgen; 794  
 Frederiksen, Herman Emil; 697  
 Frederiksen, Inge-Lis Funch; 794  
 Frederiksen, Ivan Viggo Henning; 1124  
 Frederiksen, Johanne; 1182  
 Frederiksen, Johanne Frederikke Karoline; 1238  
 Frederiksen, Johanne Marie; 966  
 Frederiksen, John Ole Nordahn; 901  
 Frederiksen, Jørn Nordahn; 902  
 Frederiksen, Karl Ove; 1449  
 Frederiksen, Kirsten; 697  
 Frederiksen, Kirsten Merete; 794  
 Frederiksen, Kjeld Preben Bech; 618  
 Frederiksen, Kurt Preben; 794  
 Frederiksen, Lars Peter; 793; 794  
 Frederiksen, Mogens Ernfeldt; 1258  
 Frederiksen, Niels Carl Oscar; 473  
 Frederiksen, NN; 699  
 Frederiksen, Ole Nordahn; 902  
 Frederiksen, Oskar Valdemar; 473  
 Frederiksen, Svend; 1463  
 Frederiksen, Svend Axel Valdemar; 473  
 Frederiksen, Svend Aage; 793  
 Frederiksen, Tove Birgitte; 618  
 Frederiksen, Villiam Alfred; 1257  
 Frederiksen, Vilmer Carsten Lund; 1449  
 Freestone, Steven; 1002  
 Freitag, Preben Erik Ponsaing Reumert; 1138  
 Fress, Desiree Frederikke; 268  
 Freudenthal, Carl Frederik Vilhelm; 479  
 Freudenthal, NN; 479  
 Freudenthal, Poul Hjalmar; 479  
 Freyberg, Eduard Richard Harald; 668  
 Freyberg, Harry Richard; 668  
 Freyberg, Jan Bidstrup; 668  
 Friberg, Marianne; 217  
 Friedstead, Betty; 1484  
 Frigaard, Hans Ludvig Pedersen; 1297  
 Frigaard, Ingeborg; 1220; 1297  
 Friis, Anne; 1155  
 Friis, Anne Birthe; 1155  
 Friis, Christian; 1155  
 Friis, Dorothea Marie Pelt; 306  
 Friis, Florian; 1155  
 Friis, Gustav; 815  
 Friis, Jens Peter; 450  
 Friis, Johannes; 1155  
 Friis, Jørgen; 1155  
 Friis, Lillian Kirsten Marie; 450  
 Friis, Mikala; 1155  
 Friis, Ninna; 1155  
 Friis, Peter; 1155  
 Friis, Tobias; 1155  
 Frimodt, Emil Hornemann; 883  
 Frimodt, Johan; 883  
 Frithiof, Hanne Bernie; 908  
 Frithiof, Hilmer Hansen; 908  
 Frithiof, Jean Anker; 908  
 Frithjof, Anker Dion; 908  
 Fritzsche, Ib Carl Edward; 1082  
 Fritzsche, Inga; 1082  
 Fritzsche, Leo; 1085  
 Fritzsche, Sven; 1081  
 From, Anine Maria Skovgaard; 13  
 From, Boal Marius; 12; 381  
 From, Bodil Bidstrup; 382  
 From, Erik Bidstrup; 382  
 From, Eva Vibeke; 1064  
 From, Jørgen; 1064  
 From, Kirsten Bidstrup; 382  
 From, Peder Teodor Skovgaard; 13; 381  
 From, Peter; 12  
 From, Ruth Bidstrup; 382  
 From, Aage Carl Anthon; 1064  
 Frost, Lucy Hannah; 742  
 Fræmohs, Albert; 394  
 Fræmohs, Annelise; 394  
 Fræmohs, Erik; 394  
 Fræmohs, Karen; 394  
 Fræmohs, Lars H.; 394  
 Fræmohs, Mogens Ebbe; 394  
 Fraas, Elisabeth; 474  
 Fraas, Frands Gotfred; 474  
 Fuentes, Angelica; 1347  
 Fuglsang-Damgaard, Else; 193  
 Fuglsang-Damgaard, Mathias; 193  
 Fugmann, Xenia; 696  
 Fulton, Dora Ethylene; 1493  
 Funch, Agnes Gudrun; 234  
 Funch, Aksel Villiam; 234  
 Funch, Anna Marie; 777  
 Funch, Anna Petrea; 26  
 Funch, Anne Margrethe; 1375  
 Funch, Arne Schellerup; 965  
 Funch, Bernhard Olaf; 1039  
 Funch, Birthe; 230  
 Funch, Bodil Elisabeth; 230; 930  
 Funch, Børge; 362



Funch, Cai; 229  
 Funch, Carl Mathias; 965  
 Funch, Christian Johannes; 1375  
 Funch, Erik; 234; 362  
 Funch, Erik Schjellerup; 965  
 Funch, Ernst Albert; 231  
 Funch, Georg Johannes; 234  
 Funch, Gertrud; 1375  
 Funch, Grete; 1370  
 Funch, Gunhild Kristine; 362  
 Funch, Hans; 1371  
 Funch, Hans Christian; 619  
 Funch, Helene; 231  
 Funch, Jakob Frithjof Sassersen; 326  
 Funch, Jens Christian; 1372  
 Funch, Jeppe; 230  
 Funch, Jesper; 231  
 Funch, Jesper Ingvard; 1370  
 Funch, Jørgen Didrik; 362  
 Funch, Karen Birgitte; 1372  
 Funch, Karl Alfred Emil; 229  
 Funch, Karl Laurits; 1039  
 Funch, Kirsten; 1372  
 Funch, Knud; 1372  
 Funch, Knud Olaf; 362  
 Funch, Marie Emilie; 232  
 Funch, Marius Andreas; 361  
 Funch, Marlene; 1375  
 Funch, Michael; 1370  
 Funch, Niels Ludvig; 1372  
 Funch, NN; 230  
 Funch, Noomi Valborg; 229  
 Funch, Ole Schjellerup; 965  
 Funch, Ove Andreas; 230  
 Funch, Peter Kristian Sinius; 228  
 Funch, Petra Margrethe; 145  
 Funch, Petra Marie; 781  
 Funch, Poul Schjellerup; 965  
 Funch, Rhiannan; 1370  
 Funch, Rigmor Albine; 231  
 Funch, Rigmor Caroline Schjellerup; 965  
 Funch, Robert Bate; 620  
 Funch, Ross S.; 620  
 Funch, Signe; 1311; 1370  
 Funch, Sofie Kristine; 620  
 Funch, Steven; 1370  
 Funch, Tønnes; 231  
 Funch, Ulrik; 1370  
 Funch, Vibeke; 1374  
 Funch, Aage Didrik; 361  
 Funch, Aage Julius; 1311  
 Funk, Andreas; 620  
 Funk, Anna; 620  
 Funk, Astrid Karen Marie; 904  
 Funk, Bodil Kristine; 620  
 Funk, Johanne Petrea; 563  
 Funk, Kirsten Inge; 621  
 Funk, Magda Lovise; 621  
 Funk, Marie Hansine; 620  
 Funk, Petra; 620  
 Funkov-Andersen, Eli Funch; 621

Funkov-Andersen, Aase Funch; 621  
 Fædder, Louise Amalie; 1  
 Fædder, Thomas Christian Carl; 1  
 Færch, Anna Margrethe; 63  
 Færch, Carl Peter Johnsen; 62; 63  
 Færch, Elisa; 63  
 Færch, Erik; 62; 63  
 Færk, Hans Mikkelsen; 1092  
 Færk, Vibeke Marie; 1092  
 Føhns, Agnes Sevilla Laura Camilla; 1076  
 Føhns, Anders Krogsgaard; 1075  
 Føhns, Anna Marie; 1077  
 Føhns, Bertha Marie Vilhelmine; 1077  
 Føhns, Carl Kristian Kristoffer; 1077  
 Føhns, Charles Georg Hannibal Sofus; 1075  
 Føhns, Edith Marie; 1075  
 Føhns, Elly Marie; 1074  
 Føhns, Ernst Hannes; 1074  
 Føhns, Hans Kristian Ludvig; 1077  
 Føhns, Henning Verner; 1075  
 Føhns, Henny; 1075  
 Føhns, Hilda Emilie; 1075  
 Føhns, Inge Lise; 1077  
 Føhns, Inge Marie; 1077  
 Føhns, Jens Sofus Harald Vilhelm; 1075  
 Føhns, Jørgen; 1077  
 Føhns, Karen Elisa Marie; 1075  
 Føhns, Karen Else; 1076  
 Føhns, Karoline Frederikke Kristine; 1076  
 Føhns, Knud Ove; 1077  
 Føhns, Knud Verner; 1074  
 Føhns, Lars Christian Mogens Jensen; 1074  
 Føhns, Maren Kirstine Helga; 1076  
 Føhns, Poul Johannes; 1074  
 Føhns, Rigmor Margrethe; 1074  
 Føhns, Thorvald Krogsgaard; 1075  
 Føhns, Thorvald Ludolph Vilhelm; 1075  
 Fønss, Else; 1174  
 Faaborg-Andersen, Axel Valdemar; 1088  
 Faaborg-Andersen, Kaleb Knud; 1088  
 Faaborg-Andersen, Ole; 1088  
 Faarup, Christian; 941  
 Faarup, NN; 941  
 Gabrielsen, Cecilie Annine Susanne Maren; 632  
 Gabrielsen, Jonathan Jørgen Gabriel Bendt; 631  
 Gabrielsen, Pavia Peter Elias Rasmus; 631  
 Gabrielsen, Peter Samson Villas Mathias; 631  
 Gabrielsen, Samson Johannes Søren Ole; 632  
 Gabrielsen, Xenia Ingeborg Anna; 1424  
 Gad, Andreas; 1126  
 Gad, Hjalmar Clausen; 1488  
 Gad, Merete; 1488  
 Gad, Mette; 1126  
 Gad, Rose Illeborg; 1127  
 Gad, Signe; 1126  
 Gad, Sofia Illeborg; 1127  
 Gad, Ulla; 1127  
 Gail, Josef Peter; 1021  
 Gail, Maria; 1021

Gall, Elfrida; 1406  
 Galskjøt, Cecilia Ebba Berete Gyde; 943  
 Galskjøt, Dorothea Alexia Merete; 943  
 Galskjøt, Inger Birgitte Gurie; 943  
 Galster, Elisabeth Charlotte Dorthea Castonier; 394  
 Galster, Gert Harald; 394  
 Galster, Gertrud Johnsen Bruns Castonier; 394  
 Galster, Jørgen George Kastonier; 393  
 Galster, Signe Cathrine Gertrud Castonier; 394  
 Gardner, Constance E.; 202  
 Gardner, Lewis Wells; 101  
 Gardner, Margaret Ann; 101  
 Garnett, Ada; 214  
 Gault, Margrethe Allison; 595  
 Gault, Robert; 595  
 Geismar, Anna Lina Brandt; 757  
 Geismar, Knud Eduard Brandt; 757  
 Geismar, Aage Brandt; 757  
 Gekas, Constantine; 1197  
 Gekas, Thomas Arthur; 1197  
 Gekas, William Allen; 1197  
 Gents, Evers Theodor Vilhelm; 843  
 Gents, Grethe Ellinor; 843  
 Gerding, Else Marie; 1267  
 Gerding, Hans Henry Nielsen; 1266  
 Gerding, Mads Nielsen; 1266  
 Gerding, Niels; 1267  
 Gerhardt, Christian; 995  
 Gerhardt, Karen; 995  
 Gerhardt, Knud; 995  
 Gerlach, Heinrich; 201  
 Gerlach, Vilhelmine Therese; 201  
 Gersted, Birgitte Christine; 1163  
 Giartonia, Anna L.; 1482  
 Gibson, Betty Jean; 771  
 Gibson, Carol; 769  
 Gibson, Charles Scott; 771  
 Gibson, Clarence Powell; 769  
 Gibson, Deloris; 769  
 Gibson, Donna; 769  
 Gibson, Gary; 769  
 Gibson, Hattie; 65  
 Gibson, Janis; 769  
 Gibson, Jarl Walter; 772  
 Gibson, Julee Keleen; 771  
 Gibson, Oris Otto; 768  
 Gibson, Ronald Oris; 769  
 Gibson, Steven Powell; 771  
 Gideon, Ellen Hammer; 1041  
 Gilbert, Ada; 107  
 Givskud, Jens Kristian; 650  
 Givskud, Kristen Laursen; 650  
 Gjerstrup, Karen Mathilde; 364  
 Glad, Karen Christensdatter; 272  
 Gleason, Marian; 1277  
 Gleason, NN; 741  
 Glistrup, Else; 47  
 Glistrup, Hans Viggo; 47  
 Glistrup, Helga; 47  
 Glistrup, Karen; 47  
 Glistrup, Ole Viggo; 47  
 Glistrup, Peter Høegh Rich; 47  
 Glover, Mettie; 108  
 Glud, Eli; 479  
 Glud, Kristian Laursen; 1313  
 Glud, Niels Laursen; 1313  
 Godiksen, Olivia; 662  
 Godiksen, Poul Christian; 662  
 Godskesen, Chris Eli; 651  
 Godskesen, Erland; 650  
 Godskesen, John Erland; 650  
 Godskesen, Lars Ole; 651  
 Godskesen, Svend Erik; 650  
 Godwin, Alexandra; 1191  
 Godwin, Holger Mark; 1191  
 Godwin, Jon Gunnar; 1190  
 Godwin, Lucinda; 1191  
 Godwin, Peter Rolf; 1191  
 Goible, NN; 773  
 Goldbech, Svend; 1490  
 Goldermann, Georgine Christiane; 828  
 Goranson, Agnes S.; 1253  
 Goranson, Emil; 1253  
 Govindaraj, Sivabakiam; 1165  
 Gragard, Eleanor S.; 1291  
 Gragard, John J.; 1291  
 Grage, Erik Rosenkrantz; 1161  
 Grage, Kirsten Rosenkrantz; 1161  
 Grage, Lisbeth Rosenkrantz; 1161  
 Grage, NN Rosenkrantz; 1161  
 Gram, Anna Kathrine; 1273  
 Gram, Niels Kurt; 1215  
 Gram, NN; 1215  
 Grampp, NN; 1003  
 Grandt, Holger Christian; 396  
 Grandt, NN; 396  
 Grankvist, Anna; 886  
 Grant, Hans Kristian; 396  
 Grant, Kasper; 396  
 Gravadv, Alfred; 661  
 Gravadv, John; 661  
 Gravadv, Kirsten; 661  
 Gravadv, Knud; 661  
 Grave, Alexandra Dane; 1104  
 Grave, Benjamin Cornell; 1104  
 Grave, Richard H.; 1104  
 Gravsholt, Anne; 1170  
 Gravsholt, Asta; 1168  
 Gravsholt, Astrid; 1171  
 Gravsholt, Bjørn; 1171  
 Gravsholt, Ellen; 1170  
 Gravsholt, Jutta; 1172  
 Gravsholt, Kirsten; 1171  
 Gravsholt, Signe; 1172  
 Gravsholt, Sven; 1169; 1175  
 Gray, Courtney Faun; 1012  
 Gray, Gail Ann; 1012  
 Gray, Gary Ephraim; 1012  
 Gray, James Wyant; 1012

Gray, Kensley Marianne; 1012  
 Gray, Linda Dorothy; 1012  
 Gray, Samuel Wardrop; 351  
 Gray, Sarah Busby; 351  
 Gray, Trevor James; 1012  
 Gray, Whitney Anna-Marie; 1012  
 Green, Dora; 83  
 Green, Karen Marie; 590  
 Green, Oscar William Greeley; 83  
 Gregersen, Anna Marie; 731  
 Gregersen, Astrid Johanne; 1408  
 Gregersen, Fanny Dorteia; 1407  
 Gregersen, Hedvig Christine; 1408  
 Gregersen, Herman Kristian; 732  
 Gregersen, Inger Margrethe; 1419  
 Gregersen, Jan Bidstrup; 673  
 Gregersen, Marie Antonie Sonne; 1408  
 Gregersen, Olga Elisabeth; 1408  
 Gregersen, Svend Erik; 673  
 Gregory, Clarice; 1357  
 Greibe, Henny; 868  
 Greibe, Å. V.; 868  
 Grenzow, George H.; 1484  
 Grenzow, Mary Ann; 1484  
 Grenaae, Birgit Bidstrup; 1477  
 Grenaae, Carl Henry Charles; 1477  
 Grenaae, Henry Charles; 1477  
 Greve, Petra Karoline Andersen; 1367  
 Gribsvad, Frode; 218  
 Gribsvad, Merret; 218  
 Griewisch, Joanne Rae; 1234  
 Groskopf, Carl Emil; 883  
 Groskopf, Norma Elise; 883  
 Grundtvig, Niels; 1179  
 Grundvad, Maren Kristine; 95  
 Grunwald, Carl Friederich; 989  
 Grunwald, Ernst Aksel; 989  
 Grunwald, Jesper Sonne; 990  
 Grunwald, Lone; 990  
 Grøn, Marie Hansen; 18  
 Grønbech, Agnes Margrethe Elisabeth; 206  
 Grønbech, Anna Johanne; 953  
 Grønbech, Birgith Johanne; 952  
 Grønbech, Carl Johan; 951  
 Grønbech, Elisabeth Lund; 1280  
 Grønbech, Ellen Julie Blem; 953  
 Grønbech, Elsie Petrea; 5  
 Grønbech, Erna Lund; 1456  
 Grønbech, Gitte; 1161  
 Grønbech, Hans Henning Svendsen; 251  
 Grønbech, Hans Vilhelm; 1280; 1456  
 Grønbech, Ida Katrine; 200  
 Grønbech, Johan Koefoed; 952  
 Grønbech, Johan Peter Blem; 954  
 Grønbech, Johan-Ole Brandt; 955  
 Grønbech, John Peter; 6  
 Grønbech, Karen; 445; 519; 1304  
 Grønbech, Karen Margrete; 251  
 Grønbech, Kristian Andreas; 251  
 Grønbech, Lene Camilla; 952  
 Grønbech, Marie Elisabeth Blem; 953  
 Grønbech, Marie Magdalene; 952  
 Grønbech, Mikael Peter; 250  
 Grønbech, Mogens Koefoed; 952  
 Grønbech, Ole Koefoed; 952  
 Grønbech, Ove Hansen; 251  
 Grønbech, Peter Charles; 6  
 Grønbech, Thorkild Koefoed; 952  
 Grønbech, Vilhelm Christian Jespersen; 250  
 Grøndahl, Anders; 1335  
 Grøndahl, Else Marie Eline; 1335  
 Grøndal, Petra Frederikke Ludovika; 1231  
 Grønnebæk, Marie Cathrine; 671  
 Grønvall, August Jonas; 492; 1336  
 Grønvall, Elmer Ludvig August; 492  
 Grønvall, Ludvig Emil Valdemar; 492  
 Grønvall, Margrethe Olivia; 492  
 Grønvall, Sigfred; 1336  
 Grøttum, Anne Marie Kofoed; 1029  
 Grøttum, Ester; 1029  
 Grøttum, Kristin; 1029  
 Grøttum, Ole Rafael; 1029  
 Graa, Ingeborg Vilhelmine; 1073  
 Graa, Karl Valdemar Edvard; 1074  
 Graa, Niels Peter Viggo; 1073  
 Graa, Povl William; 1074  
 Graa, Thorvald Ludolf Vilhelm; 1073  
 Graae, August Villy; 1074  
 Graae, Cecil T.; 1073  
 Graae, Karen Kristine; 1073  
 Graae, LeRoy L.; 1073  
 Graae, Maren Cathrine; 1073  
 Graae, Marie Kristine Margrethe; 1074  
 Graae, Otto Christian Verner; 1074  
 Graae, Peter W.; 1073  
 Graae, Vickie; 1073  
 Graae, Wesley; 1073  
 Gudbergsen, Asta Rønne; 265  
 Gudbergsen, Belinda; 1382  
 Gudbergsen, Bodil Rønne; 265  
 Gudbergsen, Edith Rønne; 265  
 Gudbergsen, Else Rønne; 265  
 Gudbergsen, Eva Rønne; 265  
 Gudbergsen, Frede Rønne; 265  
 Gudbergsen, Gerda Kathrine; 266  
 Gudbergsen, Gudni Rønne; 265  
 Gudbergsen, Gunni Johannes; 266  
 Gudbergsen, Hans Peter; 266  
 Gudbergsen, Hella Rønne; 96; 265  
 Gudbergsen, Janik Thiesen; 1382  
 Gudbergsen, Knud Rønne; 265; 1317  
 Gudbergsen, Licie Rønne; 265  
 Gudbergsen, Matias Thiesen; 1382  
 Gudbergsen, Nicolai Peder; 96; 265; 1317  
 Gudbergsen, Niklas Thiesen; 1382  
 Gudbergsen, Poul Rønne; 265  
 Gudbersen, Caroline Margrethe; 265  
 Gudbersen, Hans Thorvald; 266  
 Guldborg, Jensine Caroline; 1313  
 Guldborg, Ludvig Edvard; 866  
 Guldman, Karen Ingrid; 467  
 Guldman, Robert Werner; 467

Gulmann, Annelise Langballe; 846  
 Gummerson, Caroll R.; 773  
 Gummerson, Jack A.; 773  
 Gummerson, Marie L.; 773  
 Gundersen, Anne-Lise; 832  
 Gundersen, Anton Jansen; 832  
 Gundersen, Edel Kristine; 766  
 Gundersen, Harry Reinhardt; 832  
 Gundersen, Nancy Sofie; 750  
 Gundersen, Per Reinhardt; 832  
 Gundersen, Sven Erik; 833  
 Gurnett, Mary Ann Mabel; 608  
 Gusmer, Else Lund; 518  
 Gusmer, Erik Hillebrandt; 518  
 Gusmer, Fritz Karl Joachim; 518  
 Gusmer, Henning Emil Joachim; 518  
 Gusmer, Inger Bodil; 518  
 Gusmer, Joakim Kristoffer; 518  
 Gusmer, Kirsten; 518  
 Gustafsen, Annelise; 1454  
 Guymer, John; 1476  
 Gygi, Mary Liesetta; 111  
 Gygi, Rudolph; 111  
 Gylling-Folkmann, Herdis Kaja; 832  
 Gymer, Ernest William; 1465  
 Gønge, Erik Per; 159  
 Gønge, Niels Jens; 159  
 Gønge, Niels Klaus; 159  
 Göransson, Axel Pelle; 591  
 Göransson, Bengt; 885  
 Göransson, Klara Elisabeth; 885  
 Göransson, Martin; 591  
 Göring, Hermann Wilhelm; 746  
 Gålås, Marius; 683  
 Gålås, NN; 683  
 Hagedorn-Olsen, Bent; 1173  
 Hagedorn-Olsen, Thorvald; 1173  
 Hagemann, Hans; 193  
 Hagemann, Jens Ulrik; 193  
 Hagemann, Lise; 194  
 Hagemann, Niels Erik; 194  
 Hagemann, Ole; 193  
 Hagemann, Ove; 193  
 Hagemann, Thyra; 193  
 Hagenaar, Jack; 1348  
 Hagenaar, Jacob; 1348  
 Hagenaar, Lisbeth; 1348  
 Hagenaar, Torben; 1348  
 Hagmann, Caroline Marie; 349  
 Hagunsdatter, Eugenia Josephine; 885  
 Hahn, Juliane Marie; 292  
 Hakonsson, Anders; 600  
 Hald, Anders Peder; 398  
 Hald, Andrea Kirstine; 398  
 Hald, Anine Josephine; 870; 871; 926  
 Hald, Anker; 903  
 Hald, Anna Mathilde Kathrine; 315  
 Hald, Anton Mathias; 903  
 Hald, Petra Dorthea; 991  
 Halling, NN; 1003  
 Halvorsen, Esben Bistrup; 1132

Halvorsen, Kirstine Kathrine; 812  
 Halvorsen, Lone Bo; 1132  
 Halvorsen, Tom; 1176  
 Halvorson, Josephine Randine; 1252  
 Hamilton, Aubrey Cavins; 1253  
 Hamilton, Laurits; 1129  
 Hamilton, Selma Viola; 1129  
 Hamilton, Thomas; 1129  
 Hammelsvang, Marie Kirstine; 1308  
 Hammer, Adolf Magnus Peter; 784  
 Hammer, Agnete; 1109  
 Hammer, Alexandra; 1104  
 Hammer, Alfred Emil; 1098; 1099  
 Hammer, Anders Bo Møllegaard; 1119  
 Hammer, Anders Frederik; 1116  
 Hammer, Arne; 1110  
 Hammer, Bente; 1111  
 Hammer, Carsten; 1119  
 Hammer, Emil Johannes; 1410  
 Hammer, Erik; 1110  
 Hammer, Erik Valdemar; 1099  
 Hammer, Eugene Bauer; 1099  
 Hammer, Forrester; 1099  
 Hammer, Gregers Astrup; 1119  
 Hammer, Gretl Delphina; 1099  
 Hammer, Hans Jørgen Valdemar; 1116  
 Hammer, Harry Mikkelsen; 784  
 Hammer, Henrik Valdemar; 1116  
 Hammer, Ida Birgitte; 1119  
 Hammer, Inga Louise; 1118  
 Hammer, Ingeborg Katrine; 431  
 Hammer, Johannes Peter; 431  
 Hammer, Jytte; 1111  
 Hammer, Karen Fanny; 1115  
 Hammer, Karen Merete; 1118  
 Hammer, Karl Georg Kofoed; 1410  
 Hammer, Kirsten; 1111  
 Hammer, Kristina Fiona; 1112  
 Hammer, Laila Helene Møllegaard; 1119  
 Hammer, Langdon Lundsteen; 1099  
 Hammer, Lene; 1110  
 Hammer, Lene Maria; 1113  
 Hammer, Lis; 1110  
 Hammer, Niels; 1111  
 Hammer, Niels Astrup; 1119  
 Hammer, Niels Jens; 1111  
 Hammer, Niels Peder; 1119  
 Hammer, Nikolaj; 1110  
 Hammer, NN; 1116  
 Hammer, Ole; 1110  
 Hammer, Ole Esben; 1119  
 Hammer, Ole Marcher; 1411  
 Hammer, Otto; 1111  
 Hammer, Paul Forrester; 1099  
 Hammer, Per; 1109; 1111  
 Hammer, Per Rønne; 784  
 Hammer, Peter; 1112  
 Hammer, Rosamond Swan; 1099  
 Hammer, Rosamund Millicent; 1099  
 Hammer, Rosemarie Marcher; 1411  
 Hammer, Steen Christian; 1116

Hammer, Stephen Drake; 1099  
 Hammer, Teddy; 1111  
 Hammer, Torben; 1110  
 Hammer, Torsten; 1119  
 Hammer-Jakobsen, Jakob; 1118  
 Hammer-Jakobsen, Thomas; 1118  
 Hammer-Sørensen, Flemming; 1112  
 Hammer-Sørensen, Ole; 1112  
 Hammer-Sørensen, Vibeke; 1112  
 Hampe, Anna Helene Hansen; 236  
 Hampe, Ella Vita Dorthea; 1341  
 Hampe, Henny; 236  
 Hampe, Henry William Niels Otto; 236  
 Hampe, Johanne Ottoline Vilhelmine; 807  
 Hampe, Julia Johanne; 1342  
 Hampe, Karl Adolf; 1341  
 Hampe, Knud Aage; 1341  
 Hampe, Levy Charley; 1341  
 Hampe, Marie Johanne; 236  
 Hampe, Svend Peter Hansen; 1341  
 Hampe, Svend Aage; 1341  
 Hampe, Vilhelm Martin Adolf; 236; 807  
 Hampe, Villy Ivan Johannes; 1341  
 Handbury, William Hindley; 1474  
 Hanriksen, Rasmus Jakob; 1022  
 Hansen Holm, Christian Peter; 506  
 Hansen, Abigael Martha Dorthe; 630  
 Hansen, Adolf Bertias; 171  
 Hansen, Adolf Matthias; 139  
 Hansen, Agnes; 908  
 Hansen, Agnes Alice; 788  
 Hansen, Agnes Dorthea Margrethe; 283  
 Hansen, Agnes Eline Camilla; 774  
 Hansen, Agnes Kathrine Karoline; 1407  
 Hansen, Agnes Margrethe; 910  
 Hansen, Agnes Olivia; 729  
 Hansen, Agnes Sofie; 225  
 Hansen, Agnete Kristine; 793  
 Hansen, Aksel Kristian; 968; 1392  
 Hansen, Aksel Martin; 558  
 Hansen, Aksel Nimand Carlsen; 1328  
 Hansen, Aksel Valdemar Tideman; 496  
 Hansen, Albert Carl Christian; 411  
 Hansen, Alea; 663  
 Hansen, Aletta Matilda; 110  
 Hansen, Alfred Emil; 982  
 Hansen, Alfred Kristian; 165  
 Hansen, Alfred Peter; 1330  
 Hansen, Alfred Thorvald Carlsen; 1328  
 Hansen, Alfred Valdemar Schou; 188  
 Hansen, Alice Steenberg; 423  
 Hansen, Alma Oline Charlotte; 450  
 Hansen, Anders Brandt; 983  
 Hansen, Anders Herman Sonne; 1389  
 Hansen, Anders Peder; 210  
 Hansen, Anders Peter; 436  
 Hansen, Andrea Benditte; 44  
 Hansen, Andrea Kristine; 308  
 Hansen, Andrea Margrethe; 21; 1332  
 Hansen, Andrea Marie; 888  
 Hansen, Andreas; 1332

Hansen, Andreas Christian Julius; 1266  
 Hansen, Andreas Johannes; 1456  
 Hansen, Andreas Kofoed; 563  
 Hansen, Andreas Kristian; 356  
 Hansen, Andreas Peter; 229; 248; 346; 352; 1331  
 Hansen, Andreas Senius; 40; 342  
 Hansen, Ane Cathrine; 346  
 Hansen, Ane Kirstine Marie; 430  
 Hansen, Ane Margrethe; 552  
 Hansen, Ane Marie; 12  
 Hansen, Ane Marie Petrea Ferdinandine; 526  
 Hansen, Ane Sophie; 625  
 Hansen, Anine Caroline; 920  
 Hansen, Anine Kristine; 205  
 Hansen, Anker Børge; 982  
 Hansen, Anker Hjorth; 874  
 Hansen, Anker Junius; 236  
 Hansen, Anna; 1175; 1412  
 Hansen, Anna Cathrine; 863  
 Hansen, Anna Cathrine Vilhelmine; 1298  
 Hansen, Anna Christine; 1329  
 Hansen, Anna Elisabeth; 1380  
 Hansen, Anna Engeline Christine; 181  
 Hansen, Anna Hansine Eleonora; 920  
 Hansen, Anna Hansine Mathilde; 693  
 Hansen, Anna Helene Petrea; 497; 1452  
 Hansen, Anna Ingefred; 369  
 Hansen, Anna Josefa; 870  
 Hansen, Anna Jørgine Caroline; 1236  
 Hansen, Anna Karoline; 186  
 Hansen, Anna Kirstine; 705  
 Hansen, Anna Kristine; 698  
 Hansen, Anna Kristine Matilde; 889  
 Hansen, Anna Margrete; 356; 702  
 Hansen, Anna Margrethe; 84; 160; 887  
 Hansen, Anna Margrethe Hansine Louise; 1324  
 Hansen, Anna Margrethe Johanne; 1094  
 Hansen, Anna Marie; 727  
 Hansen, Anna Marie Christine; 236  
 Hansen, Anna Marie Engeline; 1481  
 Hansen, Anna Marie Johanne; 1017  
 Hansen, Anna Mathie Petrea; 903  
 Hansen, Anna Viola Lydia; 1204  
 Hansen, Anne Kirstine; 1326  
 Hansen, Anne Margrethe; 264  
 Hansen, Anne Marie; 752  
 Hansen, Annegrethe Bidstrup; 865  
 Hansen, Anne-Lise; 904  
 Hansen, Annelise Engelbrecht; 842  
 Hansen, Anne-Marie; 907  
 Hansen, Annette Brandt; 295  
 Hansen, Annette; 907  
 Hansen, Anni Jørgine Kristine; 53  
 Hansen, Annie Hohanne Marie; 652  
 Hansen, Annine Hansine; 1247  
 Hansen, Annine Martine; 382; 541  
 Hansen, Anny Christine; 920  
 Hansen, Anny Kathrine Hjort; 875  
 Hansen, Anny Marie; 501

Hansen, Anton Christian; 333; 1330  
 Hansen, Anton Emil; 1339  
 Hansen, Anton Enok; 368  
 Hansen, Anton Kure; 225  
 Hansen, Anton Peder Johannes; 466  
 Hansen, Anton Peter; 702  
 Hansen, Anton Villiam; 139  
 Hansen, Arboe Sonne; 1337  
 Hansen, Arne; 795  
 Hansen, Arne Alfred Axel Pihl; 237  
 Hansen, Arne Birch; 187  
 Hansen, Arne Frode; 759  
 Hansen, Arne Hjorth; 874  
 Hansen, Arne Kofoed; 343  
 Hansen, Arne Tormod; 1033  
 Hansen, Arthur Christen Edvard; 373  
 Hansen, Asger Henrik; 982  
 Hansen, Asta Hansine; 957  
 Hansen, Asta Kirstine; 341  
 Hansen, Asta Tove Hemmeshøj; 1091  
 Hansen, Astrid; 1266  
 Hansen, Astrid Marie; 440  
 Hansen, Astrid Rigmor; 474  
 Hansen, Astrid Theodora; 875  
 Hansen, Astrid Valborg; 757; 1381  
 Hansen, Axel; 1269  
 Hansen, Benny; 652  
 Hansen, Benny Falk; 424  
 Hansen, Bent Falk; 424  
 Hansen, Bent Johannes; 907  
 Hansen, Bente Vibeke; 774  
 Hansen, Benthe Marie; 982  
 Hansen, Bertha Kristine; 264  
 Hansen, Bertha Marie; 83  
 Hansen, Bertha Sofie Marie; 790  
 Hansen, Betty Elisabeth Marker; 1290  
 Hansen, Betty Louise; 790  
 Hansen, Betty Marie; 749; 871; 1456  
 Hansen, Betty Munch; 356  
 Hansen, Birger Kruse; 145  
 Hansen, Birgit; 709  
 Hansen, Birgit Andkjær; 1488  
 Hansen, Birgit Marie; 294; 303  
 Hansen, Birgith Marie; 717  
 Hansen, Birgitte Hedemann; 672  
 Hansen, Birgitte Kofoed; 979  
 Hansen, Birthe; 140; 340  
 Hansen, Birthe Ingemann; 662  
 Hansen, Birthe Maria Victoria; 920  
 Hansen, Birthe Oda; 1360  
 Hansen, Bjarne Niels; 144  
 Hansen, Bodeline Kirstine Elisabeth; 87  
 Hansen, Bodil; 415  
 Hansen, Bodil Helene; 172  
 Hansen, Bodil Margrete; 336  
 Hansen, Bodil Marie; 497; 973  
 Hansen, Bodil Marie Nydam; 675  
 Hansen, Bodil Mathea; 334  
 Hansen, Bodil Riis; 31  
 Hansen, Bolette Christine; 623  
 Hansen, Boris; 424

Hansen, Brian Steen; 652  
 Hansen, Britta Hjorth; 1381  
 Hansen, Britta Schou; 189  
 Hansen, Bruno Christian; 938  
 Hansen, Børge; 906; 1324  
 Hansen, Børge Brandt; 294  
 Hansen, Børge Egil; 758  
 Hansen, Børge Johannes; 793  
 Hansen, Børge Skovgaard; 96  
 Hansen, Børge Vagn Hemmeshøj; 1090  
 Hansen, Carl Adolf Martin; 940  
 Hansen, Carl Alfred Johannes; 758  
 Hansen, Carl Børge; 663  
 Hansen, Carl Christian; 718  
 Hansen, Carl Edvard; 926  
 Hansen, Carl Edvard Christian Johannes; 496  
 Hansen, Carl Kristian; 762  
 Hansen, Carl Leo Tranberg; 709  
 Hansen, Carl Peter Sinius; 719  
 Hansen, Carl Sofus; 1284  
 Hansen, Carl Thorvald; 1328  
 Hansen, Carl Viggo Brandt; 983  
 Hansen, Carla Johanne Marie; 661  
 Hansen, Carleen Janet Valentin; 91  
 Hansen, Carlo Castus Gotfred; 374  
 Hansen, Carlo Thorkild Johannes; 496  
 Hansen, Carlo Vallentin; 90  
 Hansen, Caroline Cathrine; 383  
 Hansen, Caroline Kirstine; 3  
 Hansen, Caroline Margrethe; 481  
 Hansen, Caroline Mathilde; 265  
 Hansen, Carsten Kruse; 145  
 Hansen, Carsten Steenberg; 423  
 Hansen, Cathrine; 50  
 Hansen, Cathrine Hansine Jepmine; 1016  
 Hansen, Charles; 1254  
 Hansen, Charles Andreas; 1040  
 Hansen, Charles Christian; 920  
 Hansen, Charlotte Schou; 189  
 Hansen, Christa Funch; 789  
 Hansen, Christa Johanne; 907  
 Hansen, Christian; 30; 173; 352; 938; 1078  
 Hansen, Christian Andreas; 264  
 Hansen, Christian Castus Peter; 96  
 Hansen, Christian Jensinius; 955  
 Hansen, Christian Kure; 225  
 Hansen, Christian Marius Daniel; 892  
 Hansen, Christian Petersen; 670  
 Hansen, Christiane; 488  
 Hansen, Christiane Marie; 416  
 Hansen, Christine; 647  
 Hansen, Christine Rasmine; 157  
 Hansen, Cicilie Christine Margrethe Agnete Elisabeth; 268  
 Hansen, Clara Laurentia; 1230  
 Hansen, Clara Sofie; 874  
 Hansen, Clara Sophie Frederikke; 1077  
 Hansen, Dagmar Ingeborg; 499  
 Hansen, Dagmar Marie; 1409; 1410  
 Hansen, Dagmar Oliva; 141; 248  
 Hansen, Dagmar Sofie; 856; 1241

Hansen, Dagny; 851  
 Hansen, Dagny Kristine; 797  
 Hansen, Dines Dahm; 652  
 Hansen, Dorit Vinberg; 1340  
 Hansen, Dorothy Margaret; 1242  
 Hansen, Dorte Marie; 987  
 Hansen, Dorte; 758  
 Hansen, Dorte Marie; 1074; 1075  
 Hansen, Dorte Ane Else; 637  
 Hansen, Dorte Karoline Marie; 201  
 Hansen, E. K.; 1313  
 Hansen, Ebba Hansine; 137  
 Hansen, Ebba Lund; 1012  
 Hansen, Ebba Margrethe Laurine; 1222  
 Hansen, Ebbe; 424  
 Hansen, Edel; 29  
 Hansen, Edgar Emil Emanuel; 1020  
 Hansen, Edith; 374; 795  
 Hansen, Edith Ane Kirstene; 1126  
 Hansen, Edith Gudrun; 980  
 Hansen, Edith Juliane Kristine; 1020  
 Hansen, Edith Juline Hansine; 775  
 Hansen, Edith Kjær; 1094  
 Hansen, Edith Margrethe; 606  
 Hansen, Edith Marie; 340  
 Hansen, Edith Otine Sonne; 1389  
 Hansen, Edvard Andreas Kruse; 144  
 Hansen, Eggertsine Katrine; 1032  
 Hansen, Egon; 993  
 Hansen, Eilert Birk; 187  
 Hansen, Einar; 904  
 Hansen, Eivind; 609  
 Hansen, Ejler Marius; 140  
 Hansen, Ejnar Hans Peter; 904  
 Hansen, Ejnar Louis; 264  
 Hansen, Ejnar Otto; 921  
 Hansen, Ejnar Peter Christian; 774  
 Hansen, Ejner Johannes; 1379  
 Hansen, Ejner Kristian; 560  
 Hansen, Elene Kristine; 34  
 Hansen, Elin; 140  
 Hansen, Eline Marie; 1178  
 Hansen, Elisa Christine; 1330  
 Hansen, Elisabeth; 784  
 Hansen, Elisabeth Agnete Carlmine; 774  
 Hansen, Elisabeth Kristine Marie; 1324  
 Hansen, Elisabeth Margrethe; 237  
 Hansen, Elisabeth Ovidia; 201  
 Hansen, Elise Marie; 1054  
 Hansen, Ella Emilie; 1207  
 Hansen, Ella Hansine; 955  
 Hansen, Ella Helene; 792  
 Hansen, Ella Laura Hjorth; 875  
 Hansen, Ella Margrethe; 1209  
 Hansen, Ella Margrethe Karoline; 1021  
 Hansen, Ella Marie; 97; 141; 788  
 Hansen, Ella Marie Vilhelmine; 1328  
 Hansen, Ellen; 31; 670  
 Hansen, Ellen Albine; 225  
 Hansen, Ellen Annine Kirstine; 1328  
 Hansen, Ellen Cecilie; 331  
 Hansen, Ellen Johanne; 1331  
 Hansen, Ellen Juul; 168  
 Hansen, Ellen Larsine; 334  
 Hansen, Ellen Margrete; 233  
 Hansen, Ellen Margrethe; 973  
 Hansen, Ellen Margrethe Birk; 187  
 Hansen, Ellen Marie; 505  
 Hansen, Ellen Marie Amalie; 537  
 Hansen, Ellinor; 234  
 Hansen, Elly Kristine; 789  
 Hansen, Elly Margrethe Harriet; 498  
 Hansen, Elna Funch; 789  
 Hansen, Elna Grønbech; 1456  
 Hansen, Else; 1306  
 Hansen, Else Andrea Marie; 422  
 Hansen, Else Harriet Laurensine; 499  
 Hansen, Else Katrine; 340  
 Hansen, Else Laurensia; 177  
 Hansen, Else Laurensine; 177  
 Hansen, Else Lovise Kristine; 138  
 Hansen, Else Margrethe; 794  
 Hansen, Else Margrethe Emma; 835  
 Hansen, Else Marie; 904; 1452  
 Hansen, Elsebeth Marie Sofie; 584  
 Hansen, Elsebeth Sode; 791  
 Hansen, Else-Margrethe Geisler; 757  
 Hansen, Emil Alfred Janus; 237  
 Hansen, Emil Carl Ferdinand; 374  
 Hansen, Emil Carlo Ferdinand; 374  
 Hansen, Emil Ferdinand; 233  
 Hansen, Emil Kristian; 224; 1055  
 Hansen, Emil Otto Carlsen; 1328  
 Hansen, Emil Peter; 424  
 Hansen, Emilie; 460  
 Hansen, Emly Elinor; 1207  
 Hansen, Emma Karoline; 1031  
 Hansen, Emmanuel Hartvig; 1238  
 Hansen, Emmely Emilie Margrethe; 1017  
 Hansen, Emmy Emilie Marie; 1021  
 Hansen, Engeline Christine; 344  
 Hansen, Erik; 505; 790; 869; 972; 1158; 1455  
 Hansen, Erik Andreas; 978  
 Hansen, Erik Dan; 908  
 Hansen, Erik Hemmeshøj; 1091  
 Hansen, Erik Munch; 987  
 Hansen, Erik Skovgaard; 96  
 Hansen, Eris Margrethe; 1382  
 Hansen, Erna Christine; 1055  
 Hansen, Erna Marie; 1054  
 Hansen, Erna Theiland; 1460  
 Hansen, Erna Valborg Ølgaard; 526  
 Hansen, Ernst Bidstrup; 740  
 Hansen, Ernst Drejer; 210  
 Hansen, Ernst Sigfred; 239  
 Hansen, Ernst Theodor; 139  
 Hansen, Ernst Wilhelm; 334  
 Hansen, Eskild Elbert Harry Vilhelm; 498  
 Hansen, Eskild Frederik Nyborg; 1238  
 Hansen, Ester Margrethe Hjorth; 875  
 Hansen, Esther; 793



Hansen, Esther Andrea Margrethe; 176  
 Hansen, Esther Antonia; 494  
 Hansen, Esther Clara; 718  
 Hansen, Esther Elisa Kruse; 145  
 Hansen, Esther Hansine Petrea; 1020  
 Hansen, Esther Henriette; 238  
 Hansen, Esther Marie; 138; 564; 777; 1442  
 Hansen, Esther Sophie; 730  
 Hansen, Etlaar Thomas Bernhard; 921  
 Hansen, Eva Elgine; 310  
 Hansen, Evald Funch; 789  
 Hansen, Fie Sode; 791  
 Hansen, Finn Ebbe; 908  
 Hansen, Finn Kofoed; 979  
 Hansen, Frank; 292  
 Hansen, Frank Holm; 719  
 Hansen, Frants Johan Kristian; 557  
 Hansen, Frede Andreas; 497  
 Hansen, Frede Olsen; 293  
 Hansen, Frederik Risting; 784  
 Hansen, Frida Agnete; 433  
 Hansen, Frida Marie Laurensine; 592  
 Hansen, Frida Poula Kristine; 862  
 Hansen, Frida Sofie Angelika; 592  
 Hansen, Frithjof Westh; 824  
 Hansen, Georg Christian; 354  
 Hansen, Georg Emil; 450  
 Hansen, Georg Johannes; 140  
 Hansen, Gerda Bidstrup; 650  
 Hansen, Gerda Bodil; 920  
 Hansen, Gerda Louise; 696  
 Hansen, Gerda Lovisa; 138  
 Hansen, Gerda Sode; 791  
 Hansen, Gerhard; 582; 1288  
 Hansen, Gerhard; 794  
 Hansen, Gert Funk; 794  
 Hansen, Gert Martin Dahm; 652  
 Hansen, Gether Elias; 983  
 Hansen, Gine Marie; 711  
 Hansen, Glennys Valentin; 91  
 Hansen, Gorde Enevold; 154  
 Hansen, Gotfred Lorents; 139  
 Hansen, Gottfried Hans Julius; 1069  
 Hansen, Grace Ulrika; 1254  
 Hansen, Grete; 233; 338  
 Hansen, Grete Hallenberg; 218  
 Hansen, Grete Louise; 1453  
 Hansen, Grethe; 424  
 Hansen, Grethe M.; 327  
 Hansen, Gudrun; 978  
 Hansen, Gudrun Dagmar; 226  
 Hansen, Gundine Christine; 1247  
 Hansen, Gunhild Margrethe; 793  
 Hansen, Gunhild Marie; 138; 983  
 Hansen, Gunhild Marie Birk; 187  
 Hansen, Gunhild Marie Frederikke; 521  
 Hansen, Gunnar Charly; 790  
 Hansen, Gunnar Julius; 338  
 Hansen, Gunnar Juul; 169  
 Hansen, Gunnar Kristian; 1455  
 Hansen, Gunni; 437

Hansen, Gunni Bidstrup; 702  
 Hansen, Gunver; 425  
 Hansen, Gunver Munch; 158  
 Hansen, Gunver Riis; 31; 169  
 Hansen, Gurli Annine; 920  
 Hansen, Gurli Otta; 811  
 Hansen, Halvo Johannes Kruse; 145  
 Hansen, Hanne; 652; 758  
 Hansen, Hanne Greve; 1368  
 Hansen, Hanne Kofoed; 343  
 Hansen, Hanne Rigmor; 861  
 Hansen, Hannes Peter; 501  
 Hansen, Hanny Laurensine; 499  
 Hansen, Hanny Sofie Petrea; 497  
 Hansen, Hanny Steenberg; 423  
 Hansen, Hans; 663; 697; 869  
 Hansen, Hans Adolf; 176; 236  
 Hansen, Hans Adolph; 422  
 Hansen, Hans Andersen; 1323  
 Hansen, Hans Andreas; 717  
 Hansen, Hans Bidstrup; 651  
 Hansen, Hans Brandt; 983  
 Hansen, Hans Carl; 302  
 Hansen, Hans Carl Viggo; 302  
 Hansen, Hans Carl Vilhelm; 1283  
 Hansen, Hans Christian; 609; 677; 774; 1210; 1284  
 Hansen, Hans Edvard Andreas; 505  
 Hansen, Hans Edvard Kofoed; 422  
 Hansen, Hans Ejnar Tolvmænd; 921  
 Hansen, Hans Erling; 792  
 Hansen, Hans Funch; 1311  
 Hansen, Hans Henrik Michael; 957  
 Hansen, Hans Holger; 842  
 Hansen, Hans Holm; 891  
 Hansen, Hans Jørgen; 201; 890  
 Hansen, Hans Konrad; 983  
 Hansen, Hans Kristian; 340; 365; 560; 652; 697; 720  
 Hansen, Hans Michael Kofoed; 1359  
 Hansen, Hans Nikolaj; 356  
 Hansen, Hans Otto; 233  
 Hansen, Hans Peder; 947; 1113  
 Hansen, Hans Peter; 38; 165; 244; 501; 563; 696; 777; 986; 1077; 1241; 1322; 1323; 1324  
 Hansen, Hans Peter Figen; 794  
 Hansen, Hans Peter Johan; 1360  
 Hansen, Hans Søren; 431  
 Hansen, Hans Villy; 427  
 Hansen, Hansine; 452  
 Hansen, Hansine Christine; 29; 43  
 Hansen, Hansine Emilie Marie; 417  
 Hansen, Hansine Kirstine Jakobine; 319  
 Hansen, Hansine Kristine; 365  
 Hansen, Hansine Marie; 1247  
 Hansen, Hansine Martine; 238  
 Hansen, Hansine Nikoline; 314; 356  
 Hansen, Hansine Petrea; 346  
 Hansen, Hansinius Andreas; 423; 496  
 Hansen, Harald; 909

Hansen, Harald Andreas; 336  
 Hansen, Harald Peter Frederik; 496  
 Hansen, Harald Tranberg; 775  
 Hansen, Harry; 795  
 Hansen, Harry Andreas Peter; 702  
 Hansen, Harry Vilhelm; 498  
 Hansen, Hedevig Kristine; 1326  
 Hansen, Hedevig Marie; 498  
 Hansen, Hedvig Elisa; 337  
 Hansen, Hedvig Johanne Nielsine; 662  
 Hansen, Helene Kristine; 1209  
 Hansen, Helga Agnethe; 904  
 Hansen, Helga Andrea Marie; 904  
 Hansen, Helga Antonia; 139  
 Hansen, Helga Antonie; 793  
 Hansen, Helga Elise; 1057  
 Hansen, Helga Emilie Gerda; 1377  
 Hansen, Helga Johanne; 138  
 Hansen, Helga Sofie; 340  
 Hansen, Helge; 338  
 Hansen, Helge Kofoed; 340  
 Hansen, Helisa Dortha; 11  
 Hansen, Henning; 340; 1269  
 Hansen, Henning Bohn; 264  
 Hansen, Henning Børge Margreen; 1485  
 Hansen, Henning Børge Margreen Bidstrup; 1486  
 Hansen, Henning Hedemann; 672  
 Hansen, Henning Laurits; 1209  
 Hansen, Henning Peter Karlsen; 1328  
 Hansen, Henning Stengaard; 1113  
 Hansen, Henny; 652  
 Hansen, Henny Ertmann; 762  
 Hansen, Henriette Johanne; 30  
 Hansen, Henrik; 762  
 Hansen, Henrik Christian; 731; 795  
 Hansen, Henrik Juul; 169  
 Hansen, Henry Andreas; 505; 986  
 Hansen, Henry Ejner; 1042  
 Hansen, Henry Markmann; 1018  
 Hansen, Herdis Debora; 1423  
 Hansen, Herluf; 795  
 Hansen, Herluf Frede Laurentius; 188  
 Hansen, Herluf Kristian; 294  
 Hansen, Herman Andreas; 225  
 Hansen, Herman Hjorth; 875  
 Hansen, Herman Johannes; 31  
 Hansen, Herman Sinus Kristian; 224; 570  
 Hansen, Hermandine Emilie; 224  
 Hansen, Hermine Jensine; 195  
 Hansen, Holger Andreas; 137  
 Hansen, Holger Bidstrup; 865  
 Hansen, Holger Hjorth; 874  
 Hansen, Holger Johannes; 559  
 Hansen, Holger Kruse; 145  
 Hansen, Holger Mikael; 979  
 Hansen, Holger Thorkild; 496  
 Hansen, Holger Vesth; 1322  
 Hansen, Ib Bo; 908  
 Hansen, Ib Kofoed; 979  
 Hansen, Ib Martin Hasforth; 854  
 Hansen, Ilse Marie; 732  
 Hansen, Inge; 863  
 Hansen, Inge Ane Marie; 677  
 Hansen, Inge Eli Hemmeshøj; 1090  
 Hansen, Inge Ertmann; 762  
 Hansen, Inge Gurli Anna Margreen; 1486  
 Hansen, Inge Kofod; 1340  
 Hansen, Inge Lisa; 795  
 Hansen, Inge Margrethe; 140; 425  
 Hansen, Ingeborg; 424  
 Hansen, Ingeborg Elisabeth; 225; 496  
 Hansen, Ingeborg Hansine; 689  
 Hansen, Ingeborg Louise; 751  
 Hansen, Ingelise Juul; 169  
 Hansen, Inger; 1158  
 Hansen, Inger Agnete; 972  
 Hansen, Inger Bodil; 1032  
 Hansen, Inger Elizabeth; 203  
 Hansen, Inger Kofoed; 343  
 Hansen, Inger Lise; 157; 1088  
 Hansen, Inger Margrethe; 303  
 Hansen, Inger Marie; 316  
 Hansen, Inger Marie Villia; 920  
 Hansen, Ingrid Katarina; 851  
 Hansen, Ingvard; 795  
 Hansen, Irene; 1269  
 Hansen, Jacob Brandt; 983  
 Hansen, Jakob; 201  
 Hansen, James Edward; 83  
 Hansen, Janus Andreas; 1324  
 Hansen, Janus Anker Hjorth; 875  
 Hansen, Janusine Kristine; 230  
 Hansen, Jenny Kristine Margrethe; 838  
 Hansen, Jenny Kristine Mathie; 381; 919  
 Hansen, Jenny Margrethe; 339  
 Hansen, Jens; 1075  
 Hansen, Jens Brandt; 983  
 Hansen, Jens Carl Funk; 794  
 Hansen, Jens Christian; 137; 237; 436; 890  
 Hansen, Jens Christian Ingvar Højer; 1078  
 Hansen, Jens Ejler; 157  
 Hansen, Jens Georg; 437  
 Hansen, Jens Henrik Michael; 863  
 Hansen, Jens Holger; 341  
 Hansen, Jens Jacob; 795  
 Hansen, Jens Jørgen; 610  
 Hansen, Jens Kristian; 237; 920  
 Hansen, Jens Michael; 264  
 Hansen, Jens Peder; 436; 490  
 Hansen, Jens Peter; 97; 379; 609; 755  
 Hansen, Jens Peter Hansinus; 497  
 Hansen, Jens Peter Michael; 264  
 Hansen, Jens Peter Schou; 188  
 Hansen, Jensine Augusta; 137  
 Hansen, Jensine Bodil Kirstine; 47  
 Hansen, Jens-Peter; 983  
 Hansen, Jeppe Jørgen; 354  
 Hansen, Jesper; 1389  
 Hansen, Jesper Christian; 268  
 Hansen, Jette; 1269  
 Hansen, Jochum; 434; 987

Hansen, Johan Peter; 440; 1452  
 Hansen, Johanne Kristine; 1041  
 Hansen, Johanne Marie; 652  
 Hansen, Johanne Marie Kathrine; 434  
 Hansen, Johanne Vilhelmine; 31; 761  
 Hansen, Johannes; 29; 1331  
 Hansen, Johannes Adolf; 423  
 Hansen, Johannes Anias; 1331  
 Hansen, Johannes Anker; 342  
 Hansen, Johannes Charles; 908  
 Hansen, Johannes Christian Frederik; 907  
 Hansen, Johannes Hillebert; 499  
 Hansen, Johannes Hjorth; 875  
 Hansen, Johannes Kristian Frederik; 907  
 Hansen, Johannes Mathias; 225  
 Hansen, Johannes Munch; 1017  
 Hansen, Johannes Peter; 494; 987; 1247  
 Hansen, John; 793  
 Hansen, Jonna; 774; 793  
 Hansen, Jonna Damkjær; 1126  
 Hansen, Jonna Funch; 789  
 Hansen, Jonna Steenberg; 423  
 Hansen, Josephine Martine; 1  
 Hansen, Juliane Marie; 1235  
 Hansen, Julie Frederikke Christine; 773  
 Hansen, Julie Johanne Aurelie; 1281  
 Hansen, Julie Karoline Marie; 346  
 Hansen, Julius Theodor Kristian; 1290  
 Hansen, Junia Kornelia; 238  
 Hansen, Jytte; 1154  
 Hansen, Jytte Kruse; 145  
 Hansen, Jytte Spetzler; 1279  
 Hansen, Jørgen; 411; 835; 1053; 1221  
 Hansen, Jørgen Kofod; 269  
 Hansen, Jørgen Peter; 927  
 Hansen, Jørn Johannes Pihl; 237  
 Hansen, Jørn-Ulrik Kofoed; 1359  
 Hansen, Kaj; 135  
 Hansen, Kaj Alfred; 236  
 Hansen, Kaj Andreas; 334  
 Hansen, Kaj Christian Kofoed; 411  
 Hansen, Kaj Georg Gotfred; 450  
 Hansen, Kaj Helge; 758  
 Hansen, Kaj Otto; 1342  
 Hansen, Kaj Theodor; 238  
 Hansen, Kaj Aage; 239  
 Hansen, Kamma; 176  
 Hansen, Kamma Lilly Petrine; 526  
 Hansen, Karen; 209; 790; 882  
 Hansen, Karen Agnete; 1138  
 Hansen, Karen Berthine Marie; 1284  
 Hansen, Karen Birgitte Matilde; 155  
 Hansen, Karen Dorthea; 238  
 Hansen, Karen Edith Nikoline; 496  
 Hansen, Karen Elisabeth; 940; 1033; 1075; 1378  
 Hansen, Karen Hansine; 1367; 1489  
 Hansen, Karen Jensine; 598  
 Hansen, Karen Juliane Benditte; 346  
 Hansen, Karen Kristine; 250  
 Hansen, Karen Margrethe; 483; 704; 794

Hansen, Karen Marie; 30  
 Hansen, Karen Mathilde Pihl; 237  
 Hansen, Karl Alfred Johannes; 757  
 Hansen, Karl Anker Hjorth; 874  
 Hansen, Karl Anker Schou; 188  
 Hansen, Karl Johannes Karlsen; 1328  
 Hansen, Karl Kristian; 96; 369; 557; 906; 1042; 1325  
 Hansen, Karl Ludvig; 978  
 Hansen, Karl Ludvig Kristian Johannes; 496  
 Hansen, Karl Nikolai; 921  
 Hansen, Karl Peter; 233  
 Hansen, Karl Peter Ahlmann; 488  
 Hansen, Karl Peter Bidstrup; 658  
 Hansen, Karl Vilhelm; 1328  
 Hansen, Karl Aage; 791  
 Hansen, Karla Martine Eleonora; 921  
 Hansen, Karoline Hansine Margrete; 433  
 Hansen, Karoline Kristine; 740  
 Hansen, Katrine Andrea; 336  
 Hansen, Katrine Elisabeth; 379  
 Hansen, Kent; 652  
 Hansen, Ketty; 424  
 Hansen, Kim; 652  
 Hansen, Kirsten; 303; 914; 1158  
 Hansen, Kirsten Elisabeth; 972  
 Hansen, Kirsten Louise; 790  
 Hansen, Kirsten Margrethe Kofod; 959  
 Hansen, Kirsten Marie; 573; 775; 993  
 Hansen, Kirsten Ottenie; 338  
 Hansen, Kirsten Riis; 1221  
 Hansen, Kirsten Vibeke; 869  
 Hansen, Kirstin Marie Kure; 225  
 Hansen, Kirstine Marie; 171  
 Hansen, Kirstine Marie Bidstrup; 865  
 Hansen, Klaus Greve; 1368  
 Hansen, Knud Andreas; 564  
 Hansen, Knud Anker; 236  
 Hansen, Knud Arne; 593  
 Hansen, Knud Edvard Schou; 189  
 Hansen, Knud Egon; 758  
 Hansen, Knud Ejnar; 948  
 Hansen, Knud Erik; 166; 794  
 Hansen, Knud Janus; 496  
 Hansen, Knud Johan Nyborg; 1239  
 Hansen, Knud Konrad; 239  
 Hansen, Knud Otto; 424  
 Hansen, Knud Peter; 983  
 Hansen, Konrad Kristian; 1279  
 Hansen, Kristian; 740; 1392  
 Hansen, Kristian Albert; 909  
 Hansen, Kristian Grønbech; 1456  
 Hansen, Kristian Sigfred; 775  
 Hansen, Kristine Laurentine; 194  
 Hansen, Kristine Marie Bothilde; 406  
 Hansen, Laila; 758  
 Hansen, Lars; 427; 948  
 Hansen, Lars Christian; 1367  
 Hansen, Lars Christian Falk; 729; 730  
 Hansen, Lars Funch; 1311  
 Hansen, Laura Hansine; 50; 1330

Hansen, Laura Kirstine; 1266  
 Hansen, Laura Marie Andrea; 321  
 Hansen, Laura Vilhelmine Bidstrup; 657  
 Hansen, Laurits; 1314  
 Hansen, Laurits Peter; 12; 194  
 Hansen, Laurits Sinius; 717  
 Hansen, Lauritz Andreas; 488  
 Hansen, Lavra Petrea; 55  
 Hansen, Leif Kurt; 144  
 Hansen, Lene; 759  
 Hansen, Lene Esther; 176  
 Hansen, Lene Schou; 188  
 Hansen, Lene Sode; 791  
 Hansen, Lene Sonne; 1388  
 Hansen, Leo Georg; 1054  
 Hansen, Leonora Jørgine; 327  
 Hansen, Levi Olaf; 589  
 Hansen, Lilli Elisabeth; 1087  
 Hansen, Lilli Margrethe; 904  
 Hansen, Lilli Merete Pihl; 237  
 Hansen, Lillian Elisabeth; 747  
 Hansen, Lillian Steenberg; 423  
 Hansen, Lilly Marie; 790  
 Hansen, Lily Else Cecilie Kathrine; 328  
 Hansen, Lis; 424  
 Hansen, Lis Karen; 166  
 Hansen, Lis Kofod; 979  
 Hansen, Lis Lillian; 593  
 Hansen, Lisbeth Kristine; 561  
 Hansen, Lise Margrethe; 546  
 Hansen, Lise Marie; 1456  
 Hansen, Lise Stengaard; 1113  
 Hansen, Liselotte Sode; 791  
 Hansen, Lone; 424  
 Hansen, Lone Merete; 987  
 Hansen, Lone Sode; 791  
 Hansen, Louise Christine Juliane; 512  
 Hansen, Louise Dagny; 139  
 Hansen, Louise Kristine; 571  
 Hansen, Louise Kristine Marie; 710  
 Hansen, Ludvig; 593; 1331  
 Hansen, Ludvig Andreas; 137  
 Hansen, Ludvig Gudmunch; 159  
 Hansen, Ludvig Johannes; 890  
 Hansen, Ludvig Mathias; 870; 871; 926  
 Hansen, Ludvig Michael; 920  
 Hansen, Lydia; 422  
 Hansen, Lydia Marie Mathine; 427  
 Hansen, Mads Engel; 1322  
 Hansen, Madsine Anine Charlotte; 245  
 Hansen, Madsine Annie Karoline; 376  
 Hansen, Madsine Margrethe; 337  
 Hansen, Magda Louise Kathrine; 156  
 Hansen, Magda Sonne; 1337  
 Hansen, Magnus Theodor; 1324  
 Hansen, Maja Theilland; 1460  
 Hansen, Manna Christine; 40  
 Hansen, Maren; 155  
 Hansen, Maren Kirstine; 911; 1079  
 Hansen, Margaretha Hansine Johanne; 663  
 Hansen, Margit; 1324

Hansen, Margit Helene; 794  
 Hansen, Margit Hjorth; 875  
 Hansen, Margit Margrethe Pihl; 237  
 Hansen, Margrethe; 43; 91  
 Hansen, Margrethe Cecilie; 726  
 Hansen, Margrethe Kirstine; 372; 585  
 Hansen, Maria Karoline; 428  
 Hansen, Maria Kirstine; 199  
 Hansen, Maria Louise; 12  
 Hansen, Mariane Signe Lea Eva; 632  
 Hansen, Mariann Nydam; 675  
 Hansen, Marianne; 1269  
 Hansen, Marianne Brandt; 983  
 Hansen, Marie; 436  
 Hansen, Marie Elisabeth; 423  
 Hansen, Marie Hansine; 558  
 Hansen, Marie Jørgine; 506  
 Hansen, Marie Karoline; 30  
 Hansen, Marie Katrine; 225; 363; 1324  
 Hansen, Marie Kirstine; 97  
 Hansen, Marie Kofoed; 1414  
 Hansen, Marie Margrethe; 1329  
 Hansen, Marie Nicoline; 25  
 Hansen, Marie Rasmine; 1023  
 Hansen, Marie Sofie; 238  
 Hansen, Marie Villia; 920  
 Hansen, Markus Otto; 755  
 Hansen, Markus Peter; 31; 169  
 Hansen, Martha Christine; 521  
 Hansen, Martha Eleonora Helene; 42; 1264  
 Hansen, Martha Hansine; 338  
 Hansen, Martha Marie; 466  
 Hansen, Martin; 1242  
 Hansen, Martin Andreas; 334  
 Hansen, Martin Kristian; 138  
 Hansen, Mary Judith; 238  
 Hansen, Mary Petra; 1350  
 Hansen, Mathilde Kirstine; 705  
 Hansen, Mattias Sonne; 1376  
 Hansen, Melita Marie; 1018  
 Hansen, Merete Ellinor; 1379  
 Hansen, Mette; 628  
 Hansen, Mette Kirstine; 881  
 Hansen, Mette Marie; 66; 756  
 Hansen, Michael Brandt; 295  
 Hansen, Michael Hedemann; 672  
 Hansen, Michelle Marie; 1249  
 Hansen, Mildith Kamilla; 570  
 Hansen, Milly Evelyn; 797  
 Hansen, Mogens; 987  
 Hansen, Mogens Birch; 187  
 Hansen, Mogens Kristian; 166  
 Hansen, Mogens Leif Hemmeshøj; 1091  
 Hansen, Mogens Sofus Falk; 424  
 Hansen, Mogens Sonne; 1388  
 Hansen, Morten Kofoed; 979  
 Hansen, Mourits Ejnar; 927  
 Hansen, Nancy Marie Pihl; 237  
 Hansen, Nelius Johannes; 135  
 Hansen, Nicolaj; 49  
 Hansen, Niels Andreas; 890

Hansen, Niels Christian; 25; 582; 794  
 Hansen, Niels Christiansen; 1061  
 Hansen, Niels Edvard; 791  
 Hansen, Niels Einar; 904  
 Hansen, Niels Kristian; 571; 573  
 Hansen, Niels Martin; 854  
 Hansen, Niels Peter; 50; 303; 749  
 Hansen, Niels Sigfred; 1250  
 Hansen, Niels Sinius; 790  
 Hansen, Niels Verner; 652  
 Hansen, Niels-Hermann Hedemand; 672  
 Hansen, Nikoline Marie; 227  
 Hansen, Nils Eduard Nyborg; 1239  
 Hansen, NN; 330; 425; 462; 482; 1053; 1376  
 Hansen, NN Sonne; 1388  
 Hansen, Noomi Irene; 759  
 Hansen, Nora Kirstine; 335  
 Hansen, Oda; 455  
 Hansen, Olaf; 49  
 Hansen, Olaf Jørgen; 987  
 Hansen, Olaf Kalf; 1159  
 Hansen, Ole Falk; 424  
 Hansen, Ole Greve; 1367  
 Hansen, Olga; 580  
 Hansen, Olga Louise; 920  
 Hansen, Olga Mary Pihl; 237  
 Hansen, Olga Sofie; 972  
 Hansen, Oline Margrethe; 558; 876  
 Hansen, Oliva Hansine Katrine; 503  
 Hansen, Oliva Katrine Karoline; 204  
 Hansen, Oliva Margrethe; 354  
 Hansen, Oliva Mathia; 753  
 Hansen, Oluf Bidstrup; 651  
 Hansen, Oluf Mathias; 589  
 Hansen, Orla; 1210  
 Hansen, Orla Schou; 188  
 Hansen, Osvald Andreas; 1247  
 Hansen, Otto Ingemann Johannes; 662  
 Hansen, Otto Janus Anders; 1246  
 Hansen, Otto Mathias; 753  
 Hansen, Ove Agnus Kristian; 1246  
 Hansen, Ove Funch; 789  
 Hansen, Ove Johannes; 225  
 Hansen, Ove Juul; 168  
 Hansen, Ove Lorentz; 488  
 Hansen, Ove Lund; 1012  
 Hansen, Palle Ertmann; 762  
 Hansen, Palle Funch; 789  
 Hansen, Paula Maud Pihl; 237  
 Hansen, Peder; 436; 1236  
 Hansen, Peder Ipsen; 433  
 Hansen, Peder Josef Nielsinius; 790  
 Hansen, Peder Kofod; 1339  
 Hansen, Peer Marius; 234  
 Hansen, Per Nydam; 675  
 Hansen, Peter; 485; 546; 593  
 Hansen, Peter Andreas; 1423  
 Hansen, Peter Funch; 1311  
 Hansen, Peter Gabriel Christian Carl; 632  
 Hansen, Peter Immanuel; 1017

Hansen, Peter John; 292  
 Hansen, Peter Laurentius; 497  
 Hansen, Peter Valentin; 91  
 Hansen, Petra; 930  
 Hansen, Petra Johanne Hansine; 362  
 Hansen, Petra Karoline; 750  
 Hansen, Petra Margrete; 138  
 Hansen, Petrea Kathrine; 330  
 Hansen, Petrea Laura Marie Caroline; 365  
 Hansen, Poul; 91; 1311  
 Hansen, Poul Anker; 236; 340; 501; 1210  
 Hansen, Poul Arne Skovgaard; 96  
 Hansen, Poul Edvard; 354  
 Hansen, Poul Flemming; 173  
 Hansen, Poul Henrik; 236  
 Hansen, Poul Kofoed; 979  
 Hansen, Poul Kurt; 1033  
 Hansen, Pouline Kristine; 431; 498  
 Hansen, Povl Kofoed; 340  
 Hansen, Povl Martinus Svend; 496  
 Hansen, Preben Funch; 789  
 Hansen, Ragnhild Charlotte; 235  
 Hansen, Randi Margot Pihl; 237  
 Hansen, Rasmine; 553  
 Hansen, Rasmus; 283  
 Hansen, Rasmus Christian; 947  
 Hansen, Regner; 610  
 Hansen, Reinholdt Sophus; 340  
 Hansen, Rigmor; 795  
 Hansen, Rita; 652  
 Hansen, Rita Eljena Nora; 920  
 Hansen, Robert Andreas; 731  
 Hansen, Robin Valentin; 91  
 Hansen, Ruth Elinor; 909  
 Hansen, Ruth Elisabeth; 499  
 Hansen, Ruth Gunhild; 488  
 Hansen, Ruth Solveig; 790  
 Hansen, Sammy Mathias; 920  
 Hansen, Sander Gotfred; 138  
 Hansen, Sextus; 455  
 Hansen, Signe Dorthea; 264  
 Hansen, Signius Hjorth; 874  
 Hansen, Sigrid Hariet; 337  
 Hansen, Sigrid Jensine; 344  
 Hansen, Sigurd Herman; 501  
 Hansen, Sinius Morten Peter; 1324  
 Hansen, Sinius Peter; 775  
 Hansen, Sofie; 496; 1331  
 Hansen, Sofie Elisebeth; 1331  
 Hansen, Sofie Karoline; 1257  
 Hansen, Sofie Margrethe; 237  
 Hansen, Sofie Marie; 90  
 Hansen, Sofus Frederik Valdemar; 333  
 Hansen, Solveig; 422  
 Hansen, Solvejg Margrethe; 294  
 Hansen, Solvejg Sode; 791  
 Hansen, Sonja; 774  
 Hansen, Stig Kofoed; 978  
 Hansen, Susanne Stengaard; 1113  
 Hansen, Sven Eric Stengaard; 1113  
 Hansen, Svend Johan; 303

Hansen, Svend Otto; 973  
 Hansen, Svend Valdemar; 758  
 Hansen, Svend Aage; 501; 920  
 Hansen, Svend Aage Damkjær; 1126  
 Hansen, Svend Aage Johannes; 496  
 Hansen, Svend Aage Kofoed; 411  
 Hansen, Sven-Ejler; 795  
 Hansen, Tage; 141  
 Hansen, Tage Edgar; 423; 497  
 Hansen, Tage Grønbech; 1456  
 Hansen, Theodor Emanuel; 1445  
 Hansen, Thor Egede; 173; 973  
 Hansen, Thor Funch; 794  
 Hansen, Thor Grønbech; 1456  
 Hansen, Thora; 358  
 Hansen, Thora Anine Susanne; 244  
 Hansen, Thora Kristine; 231  
 Hansen, Thorkil Ove Villy; 210  
 Hansen, Thorkild Georg; 1032  
 Hansen, Thorvald Johannes; 310  
 Hansen, Thorvald Mathias; 1414  
 Hansen, Tove; 338; 424; 755; 1445  
 Hansen, Tove Lizzi Bjørnholdt; 908  
 Hansen, Tove Marian Pihl; 237  
 Hansen, Triman Geter Kristian; 1332  
 Hansen, Tyge; 610  
 Hansen, Tyge Olfert; 982  
 Hansen, Ulf; 827  
 Hansen, Ulla Frank; 719  
 Hansen, Ulla Theodora; 749  
 Hansen, Uwe Ulf; 827  
 Hansen, Vagn Rømer; 1311  
 Hansen, Valborg Marie; 496  
 Hansen, Valborg Marie Elisabeth; 793; 794  
 Hansen, Valborg Marie Kofod; 1232  
 Hansen, Valdemar; 91; 972  
 Hansen, Valdemar Frederik; 496  
 Hansen, Valter Edvard Gotthold; 663  
 Hansen, Vera Elisabeth; 340; 559  
 Hansen, Verner; 499; 755; 914  
 Hansen, Viggo; 140  
 Hansen, Viggo Axel; 225  
 Hansen, Viggo Henning Carlsen; 1328  
 Hansen, Viktor; 784  
 Hansen, Vilhelm Andreas; 874  
 Hansen, Vilhelm Emil; 340; 811  
 Hansen, Villiam Laurentius; 496  
 Hansen, Villy; 790  
 Hansen, Villy Martin Karlsen; 1328  
 Hansen, Vivian; 784  
 Hansen, Willy Albert; 1032  
 Hansen, Willy Jens Christian; 921  
 Hansen, Yrsa Mathilde Augusta; 832  
 Hansen, Yvonne Karoline; 652  
 Hansen, Aage; 892; 979  
 Hansen, Aage Andreas; 316  
 Hansen, Aage Einar Albert; 374  
 Hansen, Aage Ejnar Mathias; 373  
 Hansen, Aage Kristian; 1247; 1331  
 Hansen, Aage Martin Kristian; 1489  
 Hansen, Aage Steen; 652  
 Hansen, Aage Theodor; 1054  
 Hansen, Aase; 609; 755  
 Hansen, Aase Irene; 774  
 Hanson, Clara; 515  
 Hanson, June Howard; 998  
 Hanson, Ola; 515  
 Hansson, Anders; 505  
 Hansson, NN; 993  
 Harboe, Henrik Quedens; 1425  
 Harck, Anna Elise Reenberg Teilmann; 639  
 Harder, Elisabeth Hasselbalch; 637  
 Harder, Erik Adolph; 663  
 Harder, Knud Valdemar Fougaard; 637  
 Harder, Margrethe; 663  
 Harder, Valdemar; 637  
 Harild, Elna Rønne; 781  
 Harild, Hans Rønne; 781  
 Harild, Karna Rønne; 781  
 Harild, Poul Sonne; 781  
 Harild, Sven Sonne; 781  
 Harlan, Claib; 681  
 Harlan, Ethel M.; 681  
 Harlan, George Hale; 681  
 Harlan, Harold J.; 680  
 Harlan, Kathleen Virginia; 681  
 Harlan, Margaret Katherine; 681  
 Harlan, Stanley Eugene; 681  
 Harris, A. Joseph; 773  
 Harris, Charles Alfred; 772  
 Harris, Estelle; 773  
 Harris, Ralph W.; 773  
 Harris, Ruth; 773  
 Harrison, Louise Magdalene; 745  
 Harrison, Niels; 746  
 Harrison, Poul; 746  
 Haslebo, Bent; 1052  
 Haslebo, Gitte Pedersen; 1052  
 Haslebo, NN; 1053  
 Hasse, Fanny; 268  
 Hassel, Tove; 1355  
 Hasselbalch, Anders Spärck; 639  
 Hasselbalch, Birgit; 639  
 Hasselbalch, Carl Adam Sigismund; 638  
 Hasselbalch, Elisabeth; 638  
 Hasselbalch, Eva; 638  
 Hasselbalch, Hagen; 639  
 Hasselbalch, Hedevig Sofie Vilhelmine; 636  
 Hasselbalch, Helge; 638  
 Hasselbalch, Helle Hagemann; 641  
 Hasselbalch, Iben; 640  
 Hasselbalch, Ida; 636  
 Hasselbalch, Iver Hagemann; 641  
 Hasselbalch, Johanne Louise; 636  
 Hasselbalch, Karl Gustav Hagemann; 638  
 Hasselbalch, Karl Johannes Spærch; 637  
 Hasselbalch, Karsten; 638  
 Hasselbalch, Majken; 640  
 Hasselbalch, Marie Toto Høeg; 637  
 Hasselbalch, NN Hagemann; 641  
 Hasselbalch, Ole; 639  
 Hasselbalch, Ole Bruun; 639

Hasselbalch, Peter Hagemann; 641  
 Hasselbalch, Steen Hagemann; 639  
 Hasselbalch, Susanne; 639  
 Hasselbalch, Søster; 637  
 Hatfield, Bonna Mae; 1494  
 Hatfield, Donald Leroy; 1494  
 Hatfield, Dorothy Jean; 1494  
 Hatfield, George Harvey; 1493  
 Hatfield, Melvin Leroy; 1494  
 Hatfield, NN; 1493; 1494  
 Hatfield, Ruth Evelyn; 1493  
 Haugland, Ole; 766  
 Haugland, Torborg Kamilla; 766  
 Haugsted, Troels; 192  
 Haurez, Living; 801  
 Haurez, Robert; 801  
 Hauschildt, Ejnar Højer; 738  
 Hauschildt, Kaja Bodil; 738  
 Haxthausen, Susie Kim; 1434  
 Hayes, Esme Myrtle June; 1474  
 Hayes, Jill; 1485  
 Hayward, Judy Ann; 1009  
 Hearle, Eileen Mae; 1254  
 Hearle, Joseph Hendy; 1254  
 Heering, Birgit; 1355  
 Heering, Steffen; 1355  
 Heerup, Nanna; 1301  
 Heerup, Sara Lolita Anna; 1301  
 Heggland, Andreas Haus; 767  
 Heggland, Solveig; 767  
 Heglund, NN; 1199  
 Heikamp, Charlotte; 1358  
 Heikamp, Christian; 1358  
 Heikamp, Flemming; 1358  
 Heilmann, Netta Ermuth Batseba; 193  
 Hein, Axel Johan Peter Theodor; 251  
 Hein, Poul Christian; 251  
 Hein, Svend Børge; 251  
 Hein, Ulla; 913  
 Heizukowsky, Karen; 1454  
 Helbro, Tinna; 1371  
 Hellisen, Aksel Andreas; 711  
 Hellisen, Aksel Kristian Andreas; 534  
 Hellisen, Alfred Leonhard Kofoed; 536  
 Hellisen, Anna Kristine; 534  
 Hellisen, Asta Sofie Friis; 710  
 Hellisen, Astrid Hansine; 712  
 Hellisen, Carl Alfred Peter; 533  
 Hellisen, Dagmar Karen Oline; 535  
 Hellisen, Edith Marie; 712  
 Hellisen, Finn Werner; 712  
 Hellisen, Gerda Albine; 536  
 Hellisen, Gudrun Kristine; 713  
 Hellisen, Harry Johannes; 713  
 Hellisen, Helga Friis; 711  
 Hellisen, Helle Britta Lundberg; 534  
 Hellisen, Inge Margrethe; 712  
 Hellisen, Karen Marie; 534  
 Hellisen, Karen Marie Friis; 711  
 Hellisen, Magda Elisabeth; 712  
 Hellisen, Marie Cæcilie; 718  
 Hellisen, Marie Margrethe; 534  
 Hellisen, Mogens; 712  
 Hellisen, Paula Augusta; 712  
 Hellisen, Svend Helmer; 712  
 Hellstrøm, Dora; 306  
 Helmstedt, Birgitte Engberg; 1190  
 Helmstedt, Susanne Engberg; 1190  
 Helsted, Benjamin; 1308  
 Helsted, Poul; 1308  
 Hemmingsen, Adolfo; 1347  
 Hemmingsen, Elena; 1347  
 Hemmingsen, Erik Robert; 577  
 Hemmingsen, Hilda; 1347  
 Hemmingsen, Irene Ulla Rix; 577  
 Hemmingsen, Karen Astrid Johanne; 508  
 Hemmingsen, Keld; 577  
 Hemmingsen, Laurits Peter; 577  
 Hemmingsen, Nestor Osvaldo; 1347  
 Hemmingsen, Niels Peter; 577  
 Hemmingsen, Norma Nelida; 1347  
 Hemmingsen, Preben; 577  
 Hemmingsen, Roberto; 1347  
 Hemmingsen, Rodolfo; 1347  
 Hendriksen, Karen Marie; 247  
 Hendriksen, Maren Sofie; 689  
 Henningsen, Birte; 478  
 Henningsen, Gine Kristine; 326  
 Henningsen, Kirsten; 476  
 Henningsen, Klavs Tage; 475  
 Henriksen, Vibike Arup; 941  
 Henriksen, Alfred; 665  
 Henriksen, Ane Margrethe; 1094  
 Henriksen, Anne Mogensen; 644  
 Henriksen, Asta Jørgine; 877  
 Henriksen, Bengt; 644  
 Henriksen, Bente Stibolt; 846  
 Henriksen, Bertha Kristine Sofie; 1123  
 Henriksen, Bjørn; 1179  
 Henriksen, Carl Aage Christian; 877  
 Henriksen, Ebba Feveje; 1391  
 Henriksen, Ella Kristine; 877  
 Henriksen, Ella Marie Mørkeberg; 1022  
 Henriksen, Grethe Vivi; 1444  
 Henriksen, Hanne Kirstine; 737  
 Henriksen, Hans Peter; 270  
 Henriksen, Hans Peter Hjalmar Emanuel; 877  
 Henriksen, Hedvig Margrethe; 877  
 Henriksen, Heidi Birgit; 1163  
 Henriksen, Hjalmar Kristian; 877  
 Henriksen, John Bille; 1162  
 Henriksen, Jørgen Bille; 1163  
 Henriksen, Karen Sofie; 762  
 Henriksen, Kurt; 665  
 Henriksen, Mads; 644  
 Henriksen, Martin Bille; 1163  
 Henriksen, Niels Peter Mikael; 877  
 Henriksen, NN; 271  
 Henriksen, Peder Mathias; 270  
 Henriksen, Poula; 665  
 Henriksen, Svend Ejnar; 1444  
 Henriksen, Vibeke Stibolt; 846



Hensen, Lauritz Andersen; 488  
 Hentze, Gregers Johan Michalsen; 1395  
 Hentze, Gudmund Hermann Peder; 1395  
 Hentze, Johannes Gode; 1396  
 Hermansen, Antonius; 726  
 Hermansen, Edvard Peter; 966  
 Hermansen, Ejnar Kristian; 359; 928  
 Hermansen, Hanne Kirstine; 359  
 Hermansen, Hans Andreas; 206  
 Hermansen, Helga Margrethe; 966  
 Hermansen, Ida Christine; 435  
 Hermansen, Johannes Peter; 359  
 Hermansen, Karen; 928  
 Hermansen, Kristine; 928  
 Hermansen, Margrethe Victoria; 726  
 Hermansen, Otto Julius; 435  
 Hermansen, Ove; 929  
 Hermansen, Ragnhild Margrethe; 928  
 Hermansen, Svend Kiilerich; 929  
 Hermansen, Thora Florida Hansine; 206  
 Hermansen, Vilhelm Magnus; 928  
 Hermansen, Aage Peter; 928  
 Herold, Bernard; 946  
 Herold, Caroline Henriette; 456  
 Herold, Edgar Morgan Davis; 947  
 Herold, Ejgil Mynster; 948  
 Herold, Ellen Jensine Caroline; 948  
 Herold, Emil Mynster; 948  
 Herold, Ethel; 946  
 Herold, Gudrun Mynster; 948  
 Herold, Henny Olympia Maria; 949  
 Herold, Henry Mynster; 948  
 Herold, Inga; 946  
 Herold, Ingrid; 951  
 Herold, Jay; 945  
 Herold, Kirsten Karla Marie; 949  
 Herold, Lee; 947  
 Herold, Mogens Vilhelm; 946  
 Herold, Rudolf; 951  
 Herold, Stanley Herman Vilhelm; 949  
 Herold, Svend Sander Møller; 949  
 Herold, Torben Gottlob Joakim Rosenørn  
   Gersdorff; 946  
 Herold, Ulla Dorthea Møller; 949  
 Herschend, Charlotte; 1228  
 Herschend, Rolf; 1228  
 Hertz, Anna Camilla Theodora Emilie; 1061  
 Hertz, Anna Nicoline Elisabeth; 1061  
 Hertz, Bernhardine Elisabeth Nancy  
   Henriette; 1059  
 Hertz, Camilla Josephine Frederikke Emilie;  
   1060  
 Hertz, Carl Frederik August; 1058  
 Hertz, Carl Vilhelm Christian; 1062  
 Hertz, Christian Vilhelm Emil; 1059  
 Hertz, Doris Karla Betty Kristine; 1062  
 Hertz, Ellen Sine Elisabeth; 1063  
 Hertz, Else Karen Emilie; 1059  
 Hertz, Evelyn; 1060  
 Hertz, Frederik Vilhelm Emil; 1062  
 Hertz, Fritz Thorvald Andreas; 1059  
 Hertz, Hulda Vilhelmine; 1062  
 Hertz, Irving; 1062  
 Hertz, Laura Vilhelmine Henriette Augusta;  
   1060  
 Hertz, Mogens Christian; 1059  
 Hertz, Olga Nikoline Henriette; 1058  
 Hertz, Peter; 1061  
 Hertz, Poul Kristian Hansen; 1061  
 Hertz, Raymond; 1060  
 Hertz, Raymond Wilhelm; 1062  
 Hertz, Thelma; 1060  
 Hertz, Viggo Emanuel Theodor; 1062  
 Hertz, Vilhelm Jens Robert; 1063  
 Hertz, William; 1062  
 Hertz, Zenia Olga Johanne; 1062  
 Herup, Ole; 1301  
 Heuch, Annicken Bistrup; 683  
 Heuch, Johan Fredrik Bistrup; 683  
 Heuch, NN; 683  
 Hewit, Edna Caroline; 1254  
 Hewit, Edwin C.; 1254  
 Higginbotham, Lawrence Lloyd; 743  
 Higginbotham, Philip Lawrence; 743  
 Higginbotham, Simon Shelby; 743  
 Higham, Paul V.; 1008  
 Hilalgo, Etel; 995  
 Hildesheim, Else Mathilde Stelle; 1458  
 Hill, Edith Charlotte; 1465  
 Hiller, Phylis; 1477  
 Hillestad, Inger; 1253  
 Hilsø, NN; 820  
 Hincke, Marie Josephine Birkerod; 1087  
 Hindsholm, Jørgen; 1120  
 Hindsholm, Rikke; 1120  
 Hindsholm, Trine; 1120  
 Hingel, Anders Joest; 1176  
 Hingel, Anne Christine Joest; 1176  
 Hingel, Jørgen Ulrik; 1176  
 Hinnerskou, Grethe Vera; 167  
 Hjelme, Joan; 193  
 Hjelme, Niels Christian; 193  
 Hjelter, Doug; 1234  
 Hjelter, Elizabeth Marie; 1234  
 Hjelter, Eric; 1234  
 Hjelter, Robert; 1234  
 Hjort, Carl Thygesen; 306  
 Hjort, Ellen Margrethe; 1055  
 Hjort, Inge Elisabeth; 306  
 Hjort, Johannes Jensen; 558  
 Hjort, Knud Michael; 306  
 Hjort, Ole Finn Sonne; 306  
 Hjort, Peter Christian; 1299  
 Hjort, Valborg; 288; 1038  
 Hjorth, Agnethe Marie; 1299  
 Hjorth, Anna Laurentzine Tygeline; 12; 194  
 Hjorth, Anne Marie; 1055  
 Hjorth, Charley William; 558  
 Hjorth, Claus; 1055  
 Hjorth, Dora; 1299  
 Hjorth, Edith Pihl; 266  
 Hjorth, Erik; 1299

Hjorth, Hanne Margrethe; 1299  
 Hjorth, Hans Henri; 360  
 Hjorth, Hans Peter; 288; 558  
 Hjorth, Holger Johannes; 266; 929  
 Hjorth, Inge Helene Margrethe; 558  
 Hjorth, Ingeborg Elisabeth; 1299  
 Hjorth, Johanne Marie; 789  
 Hjorth, Kirsten Elisabeth; 558  
 Hjorth, Kristian Klausen; 39  
 Hjorth, Laurits Adolf; 1299  
 Hjorth, Marie; 1300  
 Hjorth, Niels Frederik; 266  
 Hjorth, Ove; 1055  
 Hjorth, Petra Jensine; 1412  
 Hjorth, Petrea Hansine Sofie; 360  
 Hjorth, Svend Erik; 558  
 Hjorth, Ulla; 1300  
 Hjorth, Viktor Pihl; 266; 929  
 Hjorth, Aase; 1299  
 Hjørland, Andreas; 822  
 Hjørland, Hanne; 823  
 Hjørland, Jens Julius; 822  
 Hjørland, Niels; 823  
 Hjørland, Torben; 823  
 Hoefle, Beaula; 1425  
 Hoefle, Grant Joseph; 1425  
 Hoefle, Juanita; 1426  
 Hoefle, Kenneth Francis; 1425  
 Hoefle, Tom; 1426  
 Hoffmann, Carl Johan; 821  
 Hoffmann, Ellen Gerda Jenny; 820  
 Hoffmann, Gudrun Laura Julie; 820  
 Hoffmann, Hans Ditlev; 264  
 Hoffmann, Henny Cæsilie Dorthea; 819  
 Hoffmann, Inga Jakobine; 821  
 Hoffmann, Inge; 820  
 Hoffmann, Jette; 821  
 Hoffmann, Jørgen; 820  
 Hoffmann, Kai Johannes Peter; 819  
 Hoffmann, Karen Oline; 264  
 Hoffmann, Mary Martha Nicoline; 821  
 Hoffmann, Max Tage; 820  
 Hoffmann, NN; 820  
 Hoffmann, Tove Ruth; 820  
 Hoffmeyer, Jesper; 1179  
 Hogeland, Russel Clair; 101  
 Hogsland, Letha Margaret; 101  
 Holben, Hans Erik; 746  
 Holberg, Agnes Hansine; 567  
 Holbrook, Elizabeth; 67  
 Holck, Oda Johanne Amalie; 1  
 Hole, Kirstine Margrethe; 2; 3  
 Holgreen, Ernst Egon; 1074  
 Holgreen, Inger Oda Jenny; 1074  
 Holgreen, Johanne Vilhelmine; 1074  
 Holley, Louis; 1294  
 Holley, Louis Hahn; 1294  
 Holm, Ady; 429  
 Holm, Agnes Karla Kristine; 562  
 Holm, Aksel Peter; 545  
 Holm, Albine Kristine; 759  
 Holm, Andreas; 735  
 Holm, Andreas Christian; 399  
 Holm, Andreas Emil; 734  
 Holm, Andreas Kristian; 413  
 Holm, Anine Marie; 298  
 Holm, Anna Camilla; 299  
 Holm, Anna Cathrine Margrethe; 1309  
 Holm, Anna Elisabeth; 11  
 Holm, Anna Hansine; 421; 483  
 Holm, Anna Hansine Karoline; 544  
 Holm, Anna Magdalene; 220; 221  
 Holm, Anna Michelle Lauretsine; 174  
 Holm, Anne Cathrine; 188  
 Holm, Anne Marie; 92; 1369  
 Holm, Anton Julius; 1483  
 Holm, Anton Kornelius; 299  
 Holm, Arne Frederik; 735  
 Holm, Arthur; 412  
 Holm, Astrid Karoline; 544  
 Holm, August; 481  
 Holm, Bent; 1304  
 Holm, Bente; 1481  
 Holm, Birgitte; 92  
 Holm, Bodil Edel Christine; 506  
 Holm, Bodil Martine; 870  
 Holm, Britta Marie; 331  
 Holm, Carl Christian; 561  
 Holm, Carl Georg; 10  
 Holm, Caroline Laurenita; 29  
 Holm, Cecilie Caroline; 86; 87  
 Holm, Charlotte Amalie; 519  
 Holm, Charlotte Anna Rasch; 732  
 Holm, Chatrine Charlotte; 520  
 Holm, Christian; 519  
 Holm, Christian Arthur; 608  
 Holm, Clara Anie Johanne Margrethe; 757;  
 758  
 Holm, Clara Monica Martha; 608  
 Holm, Cleveland; 412  
 Holm, Cornelius Albert Arthur; 608  
 Holm, Dagmar Johanne; 298  
 Holm, Dagny Marie; 869  
 Holm, Daniel Jensen; 545  
 Holm, Daphne Muriel; 608  
 Holm, Doris; 1304  
 Holm, Edith Agnethe; 301  
 Holm, Edvard; 1277  
 Holm, Edvard Christian; 1276  
 Holm, Edvard Lind; 425  
 Holm, Ejler Wilhelm Lund; 383  
 Holm, Ejnar Frits; 562  
 Holm, Ejvind Johannes; 1304  
 Holm, Elisabeth Lind; 426  
 Holm, Ella; 25  
 Holm, Ellen Alvilda; 298  
 Holm, Ellen Andrea Rasch; 732  
 Holm, Ellen Birgitte; 92  
 Holm, Ellen Edith; 413  
 Holm, Ellen Helene Petrea; 520  
 Holm, Else; 520  
 Holm, Emil Frederik; 1304

Holm, Emil Kristian; 870  
 Holm, Emma; 608  
 Holm, Enok Andreas; 300  
 Holm, Erik; 736  
 Holm, Erik Walther; 331  
 Holm, Erna Regitze Lind; 426  
 Holm, Ernst Harald Lind; 426  
 Holm, Ernst Aage August; 383  
 Holm, Esben; 1277  
 Holm, Ester Emilie; 1335  
 Holm, Esther; 136  
 Holm, Esther Elisabeth Cecilie; 383  
 Holm, Eva Hansen; 870  
 Holm, Ferdinand Johan Laurentius; 25  
 Holm, Frank Lind; 425  
 Holm, Frants Jens Peter; 1277  
 Holm, Frede Jensen; 545  
 Holm, Gerda Hansine; 481  
 Holm, Grete Karoline; 1277  
 Holm, Grete Kristine; 520  
 Holm, Grethe; 1304  
 Holm, Grethe Lind; 426  
 Holm, Gudrun Lilly; 545  
 Holm, Gudrun Louise; 301  
 Holm, Gunhild Alvilda; 1483  
 Holm, Gunnar Rasch; 732  
 Holm, Hans Andreas; 504  
 Holm, Hans Axel Bernhard; 869  
 Holm, Hans Christian; 8  
 Holm, Hans Christian Nicolaj; 1304  
 Holm, Hans Frederik Emilus; 561  
 Holm, Hans Henrik; 1304  
 Holm, Hans Janus Lind; 425  
 Holm, Hans Johan; 504  
 Holm, Hans Johannes; 1335  
 Holm, Hans Peter Klausen; 855  
 Holm, Hans Rømer; 1303  
 Holm, Hansa Andrea Magdalene; 302  
 Holm, Hansine Kirstine Cathrine; 497  
 Holm, Hansine Marie Kristine; 1230  
 Holm, Harry Peter; 519  
 Holm, Harry Viggo; 315  
 Holm, Helene Laurine Hansine Margrethe;  
 803  
 Holm, Helge; 25  
 Holm, Helmer Kristian; 545  
 Holm, Henry Larsen; 870  
 Holm, Henry Laurits Andreas; 383  
 Holm, Herdis; 1303; 1304  
 Holm, Herluf Karl Anker; 562  
 Holm, Hilma Kristine; 545  
 Holm, Hjalmar Thorvald; 10  
 Holm, Holger Johannes; 299  
 Holm, Hulda Margrete; 399; 519  
 Holm, Inga; 25  
 Holm, Inge Regitze Lind; 426  
 Holm, Ingeborg; 736  
 Holm, Ingeborg Andrea; 581  
 Holm, Ingeborg Kristine; 302  
 Holm, Ingeborg Olga Ludvika; 794  
 Holm, Inger; 1150

Holm, Inger Sophie; 520  
 Holm, Ingolf Lind; 426  
 Holm, Jakob Peter Jensen; 759  
 Holm, Jakob Thorvald; 300  
 Holm, Jan Egon Rasch; 732  
 Holm, Janus Peter; 581  
 Holm, Jenny Margrethe; 411  
 Holm, Jens Christian; 91; 1369  
 Holm, Jens Frederik; 735  
 Holm, Jens Peter; 299; 544; 545  
 Holm, Jens Peter Lind; 426  
 Holm, Jes; 188  
 Holm, Jesper; 92; 1149  
 Holm, Jette; 855  
 Holm, Johanne Karoline; 545  
 Holm, Johanne Louise Rømer; 1303  
 Holm, Johannes Markus; 25; 175  
 Holm, John Louis; 608  
 Holm, Juliane Kristine; 544  
 Holm, Julius Kristian; 545  
 Holm, Julius Vincent; 1318  
 Holm, Jørgen-Peter Laurentius; 1304  
 Holm, Jørn; 1304  
 Holm, Kai Daniel; 25  
 Holm, Karen Lund; 1318  
 Holm, Karin Lind; 426  
 Holm, Karl Christian; 301  
 Holm, Karl Jørgen; 136  
 Holm, Karl Aage; 136  
 Holm, Karsten Krak; 1304  
 Holm, Keld; 1304  
 Holm, Kirsten Laura; 735  
 Holm, Knud; 197  
 Holm, Knud Andreas Bohn; 736  
 Holm, Knud Bent Mikkelsen; 694  
 Holm, Knud Edvard; 331  
 Holm, Knud Erik; 736  
 Holm, Knud Helge Lind; 426  
 Holm, Kristian Harbo; 609  
 Holm, Kristian Martin Haninius; 1230  
 Holm, Kristine Margrethe; 719  
 Holm, Kurt; 315  
 Holm, Laura Andrea Elisabeth; 734  
 Holm, Laura Kathrine; 1335  
 Holm, Laura Marie; 136  
 Holm, Laurentius Martin; 331  
 Holm, Laurits Mathias; 135; 136  
 Holm, Lavrids Kristian; 545  
 Holm, Leif Jensen Lind; 425  
 Holm, Lillian Bettina Rasch; 732  
 Holm, Lillian Mathilde; 1230  
 Holm, Lise; 855  
 Holm, Lou Albert; 608  
 Holm, Lovise Kathrine; 520  
 Holm, Lydia Andrea Kristine; 175  
 Holm, Mads Kristian Hansen; 544  
 Holm, Magda Louise; 438  
 Holm, Marie Agnete; 546  
 Holm, Marie Kirstine; 1250  
 Holm, Martha Georgine; 10  
 Holm, Mathea Oliva; 1273

Holm, Mildred; 91  
 Holm, Mine Christine; 8; 1335  
 Holm, Minna; 1277  
 Holm, Mogens; 25; 736  
 Holm, Mogens Andreas; 735  
 Holm, Niels Løjd; 504  
 Holm, Niels-Ole; 25  
 Holm, Nikolaj; 197  
 Holm, Oluf Emil; 429  
 Holm, Ottoline; 1259  
 Holm, Ove Erland August; 383  
 Holm, Pauli Aksel Rasch; 732  
 Holm, Peter Christian; 438; 1334  
 Holm, Peter Hansen; 383  
 Holm, Peter Jensen; 545  
 Holm, Petrea Caroline; 11  
 Holm, Poul Peter; 1304  
 Holm, Povl Hans Andreas; 855  
 Holm, Povl Hansen; 870  
 Holm, Preben Holger Rasch; 732  
 Holm, Rie; 92  
 Holm, Ruth Hansen; 870  
 Holm, Stefan Peter Anker; 383  
 Holm, Stine; 92  
 Holm, Sven Erik; 25  
 Holm, Svend Otto; 299  
 Holm, Sylvia Agathe; 1230  
 Holm, Thelma Beryl; 608  
 Holm, Thora Christine; 300  
 Holm, Thora Hansine; 1331  
 Holm, Thaarmod Grønbech; 1304  
 Holm, Tove Kirstine; 303  
 Holm, Trevor Fred; 608  
 Holm, Ulla Irene Hansen; 871  
 Holm, Viggo Peter Mathias; 315  
 Holm, Vilhelmine Margrethe; 10  
 Holm, William Peter Lind; 520  
 Holm, Aage Kristian; 1335  
 Holm, Aage Larsen; 870  
 Holm, Aase; 453  
 Holm, Aase Margrethe; 301  
 Holmberg, Andrea Johanne Engeline; 410  
 Holmberg, Andreas Peter; 410  
 Holmberg, Christine Petrea; 778  
 Holmberg, Gerda Marie; 411  
 Holmberg, Hulda Martine Marie; 410  
 Holm-Jørgensen, Bente; 609  
 Holm-Jørgensen, Povl Sigurd; 609  
 Holm-Jørgensen, Ragna; 609  
 Holmkvist, Anna Maria; 949  
 Holmkvist, Poul Henry; 949  
 Holmsland, Nanna; 1272  
 Holst, Christiane Emilie Valborg; 1460  
 Holst, Clara Margrethe; 820  
 Holst, Erik Buch; 217  
 Holst, Irvén Clifford; 131  
 Holst, Janice; 131  
 Holst, Kurt Buch; 217  
 Holst, Marianne Buch; 217  
 Holst, Niels Buch; 217  
 Holst, NN; 913  
 Holst-Jensen, Jørgen; 617  
 Holt, Edyth F.; 679  
 Holtehus, Carl Christian Jensen; 1350  
 Holtehus, Jytte Jensen; 1350  
 Homrich, Patricia Rae; 1494  
 Homrich, Raymond John; 1494  
 Hoover, Tom; 1011  
 Horder, Arnold M. Morley; 1102  
 Horder, Constance; 1103  
 Horder, Garrett Provine; 1102  
 Horder, Morley Clise; 1103  
 Horder, Rosalind; 1102  
 Horder, William Garrett; 1103  
 Hornbøl, Inger Marie Fog; 1094  
 Hornbøl, Jørgen Fog; 1094  
 Hornbøl, Kirsten Fog; 1094  
 Hornemann, Emma Sophie Charlotte; 883  
 Horsley, Genevieve Lucille; 771  
 Houmand, Birthe; 685  
 Houmand, Kjeld Viggo; 685  
 Houmand, Margareth Elisabeth; 685  
 Houmand, Vagn; 685  
 Houmand, Viggo Rasmus Lassen; 685  
 Housley, Harvey; 743  
 Housley, Lewis; 743  
 Housley, Raymond Harvey; 743  
 Hovardsen, Ella; 543  
 Hovardsen, Gladys Gudrun; 543  
 Hovmand, Charlotte; 1132  
 Howard, Eileen; 91  
 Howard, Sybil L.; 679  
 Howardsen, Alta Melvida; 543  
 Howardsen, Franch Michael; 543  
 Howardsen, Howard Kaj; 543  
 Howardsen, Kristian; 543  
 Hoy, Edmund; 937  
 Hude, Anne Marie van der; 1085  
 Hude, Charles Christian van der; 1085  
 Huffaker, Etta Maud; 64  
 Huffaker, Martha Winn; 65  
 Huffaker, Melvina; 64  
 Huffaker, Nellie Vay; 65  
 Huffaker, Simpson David; 65  
 Huffaker, Welby Winn; 64  
 Hulgaard, Arne Andreas; 1309  
 Hulgaard, Birgit; 1309  
 Hulgaard, Carl; 1309  
 Hulgaard, Carl Anker; 1309  
 Hulgaard, Doris; 1309  
 Hulgaard, Hanne; 1309  
 Hultgren, Harry Nielsen; 1038  
 Hultgren, Ole; 1038  
 Hultgren, Svend Erik; 1038  
 Hunter, Isabelle; 98  
 Hutchinson, Lloyd George; 158  
 Hvas, Anna Gad; 1127  
 Hvas, Bodil Ancher; 43  
 Hvas, Christian Lodberg; 1127  
 Hvas, Elisabeth Ancher; 43  
 Hvas, Kirsten Ancher; 43  
 Hvas, Smilla Gad; 1127

Hvas, Søren Gad; 1127  
 Hvas, Søren Lodberg; 1127  
 Hvidt, Karla; 822  
 Hvirgeltoft, Astrid Andersen; 555  
 Hvirgeltoft, Jens Arne Andersen; 555  
 Hvirgeltoft, Aage Andersen; 555  
 Hyllestad, Bo; 1347  
 Hyllestad, Claus; 1347  
 Hyllestad, Erik Valdemar; 1347  
 Hyllestad, NN; 1347  
 Hyllestad, Susanne; 1347  
 Hynding, Henriette Gunder Dorothea; 1352  
 Häckert, Franz; 331  
 Häckert, Jens Peter; 331  
 Häckert, Steffen; 331  
 Hægg, Anders; 373  
 Hægg, Lovise Amalie; 373  
 Hägglund, Ester Johanne; 1199  
 Hägglund, Willi Knud Enoch; 1198  
 Høeg, Agnete; 1063  
 Høeg, Anna Beate Sehested; 1087  
 Høeg, Birgit; 1063  
 Høeg, Einar Emil; 1087  
 Høeg, Else; 1063  
 Høeg, Erik; 1063  
 Høeg, Gregers Hannibal Sehested; 1087  
 Høeg, Jens Lavring Laursen; 1063  
 Høeg, Jørgen; 1063  
 Høeg, Laurs; 1063  
 Høeg, Malte Sehested; 1087  
 Høeg, NN; 1087  
 Høeg, Ove Sehested; 1087  
 Høeg, Ove Tage; 1086  
 Høeg, Poul Albert; 1086; 1087  
 Højegaard, Hanne Marie; 1257  
 Højegaard, Johannes Sigfred; 1257  
 Højegaard, Kaj Arne; 1257  
 Højegaard, Kaj Olaf; 1257  
 Højer, Ellen Marie Georgia Carla Thorborg; 1120  
 Højlund, Orla; 974  
 Højlund, Vagn; 974  
 Højrup, Anny Mundeling; 1125  
 Høpfner, Anne Marie Elisabeth; 429  
 Hørlyk, Astrid; 1394  
 Hørlyk, Julie Marie; 1394  
 Høst, Ole; 1119  
 Høxbroe, Maren Sabine Kristine; 191  
 Høyer, Ella Hedvig; 979  
 Høyer, Margrethe Bothilde; 838  
 Haack, Elisabeth Emma Martha; 1393  
 Haagensen, Agnes Elsine; 705  
 Haagensen, Anders; 299  
 Haagensen, Anna Lise; 300  
 Haagensen, Anna Marie; 558; 600  
 Haagensen, Anton Edvard; 558  
 Haagensen, Axel Johannes; 299  
 Haagensen, Bent Carsten; 905  
 Haagensen, Ella Margrethe; 300  
 Haagensen, Ellen Margrethe; 176  
 Haagensen, Finn Holger; 905  
 Haagensen, Helge Johannes; 300  
 Haagensen, Jens Christian; 905  
 Haagensen, Karl; 585  
 Haagensen, Karla Bendita; 585  
 Haagensen, Karlo Bidstrup; 904  
 Haagensen, Lilly Margrethe; 905  
 Haagensen, Svend Herluf; 300  
 Håkanson, Nils; 267  
 Haakanson, Nils; 705  
 Håkansson, Axel Herman; 530  
 Håkansson, Ellen Karoline; 530  
 Håkansson, Johan; 530  
 Håkansson, Karlo Thorvald Axel; 530  
 Håkonsdatter, Elna; 480  
 Håkonsdotter, Bengta; 539  
 Ibershof, Cornelius; 655  
 Ibsen, Agnes Marie; 147  
 Ibsen, Caroline Bendtsine Hansen; 856  
 Ibsen, Karoline Kirstine; 310  
 Illeborg, Cathrine; 1127  
 Illingsworth, James David; 681  
 Illingsworth, John Clark; 681  
 Illingsworth, Richard Russell; 681  
 Illingsworth, Thomas Dale; 681  
 Illum, Jesper; 1437  
 Ingalls, NN; 134  
 Ingebretsen, Arthur Howard; 521  
 Ingebretsen, Thoresius; 521  
 Ingemansen, Elisabet Marie; 563  
 Ingemansen, Jens Julius; 563  
 Ingemansen, Karen; 889  
 Ingemansen, Sofie Magdalene; 1285  
 Ingemansson, Janus Sinius; 563  
 Ingemansson, Måns; 563  
 Ingemarsson, Johan; 536  
 Ingemarsson, Peter Johan; 536  
 Ingham, Hilary Dapnie Florence; 1147  
 Ingsen, Nora Margrethe Louise; 964  
 Ingvardsen, Lovise Charlotte Dagmar; 1  
 Ingvardsen, Ulrik; 1  
 Ingvarsson, Ingrid; 1422  
 Ingvoldstad, Robert Kenneth; 1255  
 Ingvoldstad, William Bernhart; 1255  
 Ingvorsen, Agnete; 971  
 Ingvorsen, Aksel; 339  
 Ingvorsen, Andrew; 260  
 Ingvorsen, Birgit; 971  
 Ingvorsen, Edel Marie; 970  
 Ingvorsen, Ella; 340  
 Ingvorsen, Elsebeth; 339  
 Ingvorsen, Gunhild Sofie; 970  
 Ingvorsen, Henning; 260  
 Ingvorsen, Jens Christian; 260  
 Ingvorsen, Jens Peter Laurits; 260; 339  
 Ingvorsen, Karl Ulrik; 970  
 Ingvorsen, Kjeld; 339  
 Ingvorsen, Knud; 970  
 Ingvorsen, Lone Merete; 971  
 Ingvorsen, Ruth Elisabeth; 971  
 Ingvorsen, Svend Aage; 260  
 Ingvorsen, Wilmer; 260

Ingvorsen, Aage; 260  
 Inkutch, Jelena; 1401  
 Ipsen, Adelbert; 109  
 Ipsen, Aksel Kristian; 152  
 Ipsen, Aletha Oline; 109  
 Ipsen, Alvin M.; 108  
 Ipsen, Anders Jørgen; 87  
 Ipsen, Andrea Margrethe; 335  
 Ipsen, Andrea Michelle; 299  
 Ipsen, Andreas; 546  
 Ipsen, Andreas Mathias; 334  
 Ipsen, Andreas Peter; 418; 603  
 Ipsen, Ane Marie; 174  
 Ipsen, Ane Segine; 712  
 Ipsen, Anine Christine Vilhelmine Margrethe; 348  
 Ipsen, Anine Margrete; 877  
 Ipsen, Anine Mathea; 839  
 Ipsen, Anna Cecilie; 431  
 Ipsen, Anna Georgine; 87; 223  
 Ipsen, Anna Kathrine; 236  
 Ipsen, Anna Lisbeth; 341  
 Ipsen, Anna Mathea; 966  
 Ipsen, Anne Cathrine; 1265  
 Ipsen, Annelise; 153  
 Ipsen, Ann-Mari Køhlert; 153  
 Ipsen, Arne; 153  
 Ipsen, Arne Harald; 64  
 Ipsen, Arne Walther; 421  
 Ipsen, Asta Karoline Margrete; 152  
 Ipsen, August; 1219  
 Ipsen, August Emil Alfred; 332  
 Ipsen, Bente; 1379  
 Ipsen, Beverly Jean; 101; 108  
 Ipsen, Birgit Ellinor; 1483  
 Ipsen, Birgit Ulla; 369  
 Ipsen, Birthe Skovgaard; 94  
 Ipsen, Bjarne; 155  
 Ipsen, Bodil Margrete; 1030  
 Ipsen, Brita Køhlert; 153  
 Ipsen, Britta Irene; 468  
 Ipsen, Carlo Henning; 421  
 Ipsen, Carol June; 108  
 Ipsen, Christian Landschoff; 167  
 Ipsen, Christian Ludvig; 30  
 Ipsen, Christine Margrethe; 26  
 Ipsen, Clarice; 109  
 Ipsen, Clarisse; 109  
 Ipsen, Dagny Marie; 467  
 Ipsen, David J.; 108  
 Ipsen, Dean Allen; 108  
 Ipsen, Donald Dean; 109  
 Ipsen, Dorthe Rasch; 966  
 Ipsen, Ebba Kristine; 467  
 Ipsen, Edith; 164  
 Ipsen, Edvin Hansen; 1378  
 Ipsen, Ejner Aage; 964  
 Ipsen, Elise Mathie; 335  
 Ipsen, Ella; 359  
 Ipsen, Ella Kristine Marie; 155  
 Ipsen, Ellen Margrethe; 1387  
 Ipsen, Ellen Marie; 300  
 Ipsen, Ellen Marie Dam; 359  
 Ipsen, Else Elisabeth; 964  
 Ipsen, Else Johanne Marie; 38  
 Ipsen, Else Karoline; 468  
 Ipsen, Else Margrethe; 152  
 Ipsen, Else Marie; 332  
 Ipsen, Emil Peter; 36; 369  
 Ipsen, Engel Hansine Jørgine; 469  
 Ipsen, Erik; 993  
 Ipsen, Esper Mathias; 888  
 Ipsen, Esther L.; 102  
 Ipsen, Esther Sonne; 246  
 Ipsen, Evald; 38; 369; 964  
 Ipsen, Fanny Lovise; 850  
 Ipsen, Flemming; 155  
 Ipsen, Frithjof; 1350; 1365  
 Ipsen, Gerald C.; 108  
 Ipsen, Gert Nicolai; 155  
 Ipsen, Glen; 108  
 Ipsen, Gordon Coleman; 109  
 Ipsen, Grethe Lis Skovgaard; 94  
 Ipsen, Grethe Skovgaard; 94  
 Ipsen, Hans Edvard; 468  
 Ipsen, Hans Emil; 369; 964  
 Ipsen, Hans Janus; 1031  
 Ipsen, Hans Jørginius; 546  
 Ipsen, Hans Peter; 36; 94; 246  
 Ipsen, Hedeveg; 164  
 Ipsen, Helga Johanne; 1331  
 Ipsen, Helga Katrine; 467  
 Ipsen, Henning; 369  
 Ipsen, Henning Bidstrup; 1483  
 Ipsen, Henrich; 30  
 Ipsen, Henriette Marie; 521  
 Ipsen, Henrik; 993  
 Ipsen, Henry Kristian; 418  
 Ipsen, Holger Nikolaj; 155  
 Ipsen, Holger Otto Bidstrup; 1482  
 Ipsen, Ingeborg Albine Margrete; 748  
 Ipsen, Ingeborg Jensine Lovise; 426; 710  
 Ipsen, Ingeborg Magdalene; 965  
 Ipsen, Inger A.; 737  
 Ipsen, Inger Bidstrup; 701  
 Ipsen, Ingrid Marie; 1350  
 Ipsen, James Norman; 101  
 Ipsen, Jane Karoline Anine; 878  
 Ipsen, Janus Viktor; 502  
 Ipsen, Janusine Karoline; 405  
 Ipsen, Jenny Margrete; 466  
 Ipsen, Jens Christian; 26  
 Ipsen, Jens Signius; 701  
 Ipsen, Jeppe Larsen; 94  
 Ipsen, Johannes Andreas; 246  
 Ipsen, Johnny Ailly; 1379  
 Ipsen, Jørgen; 369  
 Ipsen, Jørgen kristian; 1378  
 Ipsen, Jørn Rasch; 966  
 Ipsen, Kai Hjort; 1226  
 Ipsen, Kaj Landschoff; 164  
 Ipsen, Kamma Dorthea; 155

Ipsen, Karen; 38  
 Ipsen, Karen Kathrine; 861  
 Ipsen, Karen Margrethe; 966  
 Ipsen, Karen Michella; 466  
 Ipsen, Karl Alfred Antonius; 153  
 Ipsen, Karla Jenny Viktoria; 502  
 Ipsen, Karsten Køhlert; 153  
 Ipsen, Kirsten Juliane Marie; 785  
 Ipsen, Kirsten Petra Bidstrup; 1483  
 Ipsen, Kirsten Sonne; 246  
 Ipsen, Klara Rigmor; 155  
 Ipsen, Knud; 1479  
 Ipsen, Knud Landschoff; 167  
 Ipsen, Knud Rasch; 966  
 Ipsen, Knud Valdemar; 1285  
 Ipsen, Kristian Rasch; 966  
 Ipsen, Lauge Flemming; 1379  
 Ipsen, Laura; 375  
 Ipsen, Laura Christine; 689  
 Ipsen, Laura Johanne; 428  
 Ipsen, Laura Marie; 175  
 Ipsen, Laurits Kristian; 63  
 Ipsen, Laurits Peter; 1285  
 Ipsen, Lennart; 155  
 Ipsen, Louise; 108  
 Ipsen, Mads Hjort; 1227  
 Ipsen, Magda Hansine; 965  
 Ipsen, Magnus Andreas; 334  
 Ipsen, Magnus Theodor; 341  
 Ipsen, Manna Vilhelmine Cecilie; 153  
 Ipsen, Mansfield Henry; 101  
 Ipsen, Margrethe; 163  
 Ipsen, Markus Landschoff; 167  
 Ipsen, Martha Marie; 64  
 Ipsen, Martin Julius; 466  
 Ipsen, Mary; 64  
 Ipsen, Mette Hjort; 1227  
 Ipsen, Mogens Hansen; 1378  
 Ipsen, Murial May; 109  
 Ipsen, Myrtle; 102  
 Ipsen, Niels Peter; 296  
 Ipsen, Nikolaj Peter; 748  
 Ipsen, NN; 108  
 Ipsen, Norma Anine; 1031  
 Ipsen, Olaf Christian; 296  
 Ipsen, Oluf Andreas; 701  
 Ipsen, Otto Gunnar; 155  
 Ipsen, Otto Jakob; 345  
 Ipsen, Otto Le Roy; 101  
 Ipsen, Palle Kristian; 1379  
 Ipsen, Paul Christian; 1479  
 Ipsen, Paula; 109  
 Ipsen, Peter Andreas; 300; 546  
 Ipsen, Petra Andrea; 708; 888  
 Ipsen, Petra Laurine Jensine; 1208  
 Ipsen, Petra Marie; 884  
 Ipsen, Petra Vilhelmine; 348  
 Ipsen, Poul; 153  
 Ipsen, Poul Andreas; 335; 1483  
 Ipsen, Poul Viggo; 1285  
 Ipsen, Poula; 166  
 Ipsen, Preben Frederik; 155  
 Ipsen, Ragni; 359  
 Ipsen, Ralf Christian; 155  
 Ipsen, Ralph Henrik; 1219  
 Ipsen, Rella Dolores; 109  
 Ipsen, Rigmor; 165  
 Ipsen, Rigmor Agnete; 1365  
 Ipsen, Rigmor Kristensen; 467  
 Ipsen, Roy Wendell; 109  
 Ipsen, Rudger Conrad; 101  
 Ipsen, Rulon Alvin; 107  
 Ipsen, Ruth Bidstrup; 701  
 Ipsen, Ruth Helene; 152  
 Ipsen, Ruth Margrethe; 546  
 Ipsen, Sara Marie; 1046  
 Ipsen, Sigrid Sonne; 246  
 Ipsen, Sofie Marie; 507  
 Ipsen, Solvejg Elisabeth; 152  
 Ipsen, Steen Christian; 1378  
 Ipsen, Steen Hjort; 1227  
 Ipsen, Tage Kristensen; 466  
 Ipsen, Thomas Peter; 878  
 Ipsen, Thorkil; 993  
 Ipsen, Tony Køhlert; 153  
 Ipsen, Valdemar Adolf Kofod; 152  
 Ipsen, Verena M.; 107  
 Ipsen, Verner Bidstrup; 701; 1483  
 Ipsen, Verner Viktor; 152  
 Ipsen, Viggo Albert; 785  
 Ipsen, Villy Andreas Bidstrup; 1482  
 Ipsen, Vilmer Valdemar; 1285  
 Ipsen, Willy Peter; 546  
 Ipsen, Aage; 1219  
 Ipsen, Aage Andreas; 153  
 Ipsen, Aage Dan; 374  
 Ipsen, Åse Bidstrup; 1483  
 Ipsen, Aase Margrethe; 467  
 Irons, Bertha Mary; 738  
 Irons, Frank; 738  
 Isaksen, Carla Petra Elisabeth Margrethe Ingeborg; 309  
 Ishøy, Christian Frederik August; 1272  
 Ishøy, Jørgen Rømer; 1272  
 Ishøy, Sigurd; 1272  
 Islin, Freddy Louis; 978  
 Islin, Henrik; 978  
 Islin, Kirsten; 978  
 Islin, Margrethe; 978  
 Islin, Aage; 978  
 Iversen, Alfred Ivar Christian; 1249  
 Iversen, Annedorthe; 1120  
 Iversen, Edel Ellinor; 856  
 Iversen, Ellen; 1418  
 Iversen, Hans; 856  
 Iversen, Johan; 1418  
 Iversen, John; 494  
 Iversen, Karen Margrethe; 580  
 Iversen, Karl Emil; 1120  
 Iversen, Kathrine; 494  
 Iversen, Linda Statager; 1249  
 Iversen, Marie Christine; 821



Iversen, Martin Andreas; 494  
 Iversen, Ole Holflod; 1120  
 Iversen, Peder Kristian; 494  
 Iversen, Peter; 1120  
 Iversen, Peter Kristian Villum; 494  
 Iverson, NN; 773  
 Jacobsen, Aksel; 158  
 Jacobsen, Anna Ingrid; 301  
 Jacobsen, Anna Maria; 912  
 Jacobsen, Arne; 395  
 Jacobsen, Axel Agergaard; 761  
 Jacobsen, Axel Johannes; 395  
 Jacobsen, Bent Maribo; 533  
 Jacobsen, Bente; 1227  
 Jacobsen, Betty Marie Christine; 1078  
 Jacobsen, Birte Maribo; 533  
 Jacobsen, Caroline Marie Petrea; 415  
 Jacobsen, Christian; 668  
 Jacobsen, Christian Peter; 4  
 Jacobsen, Edvin Bernhardt; 747  
 Jacobsen, Ella Kristine; 404  
 Jacobsen, Else Marie; 879  
 Jacobsen, Esther Irene; 1416  
 Jacobsen, George Christian; 32  
 Jacobsen, Gerda Karen; 1073  
 Jacobsen, Herman Peter; 381; 919  
 Jacobsen, Ingrid Margrethe; 668  
 Jacobsen, Irene Margrethe; 344  
 Jacobsen, Jens Peter; 533  
 Jacobsen, Johan Holkmann; 1228  
 Jacobsen, Jørgen; 1227  
 Jacobsen, Jørgen Andreas; 158  
 Jacobsen, Jørgen Christian; 618  
 Jacobsen, Karen Marie; 726  
 Jacobsen, Kirsten Gertrud Margrethe; 1067  
 Jacobsen, Knud Henning; 395  
 Jacobsen, Ludvig Jensinius; 533  
 Jacobsen, Marie Amalie; 353  
 Jacobsen, Marius Bech; 344  
 Jacobsen, Metha Christine; 1043  
 Jacobsen, Mona Holkmann; 1228  
 Jacobsen, Niels; 1416  
 Jacobsen, Niels Peter; 4  
 Jacobsen, Orla; 1228  
 Jacobsen, Peter; 919  
 Jacobsen, Peter Christian; 1078  
 Jacobsen, Rudi Emma Johanne; 747  
 Jacobsen, Signe; 618  
 Jacobsen, Tage Ullerup; 613  
 Jacobsen, Vilhelmine Emmarenze; 763  
 Jacobsen, Aase; 613  
 Jacobson, Jacob; 368  
 Jacobson, Martin J.; 368  
 Jakobsen, Agnes Elisabeth; 664  
 Jakobsen, Anders; 1481  
 Jakobsen, Anker Hansen; 920  
 Jakobsen, Anna Hermanda; 919  
 Jakobsen, Anna Mathea; 227  
 Jakobsen, Arne; 878  
 Jakobsen, Asta Kamilla; 920  
 Jakobsen, Axel; 760  
 Jakobsen, Birthe; 1481  
 Jakobsen, Christian Peter; 664  
 Jakobsen, Dagmar Elisabeth; 920  
 Jakobsen, Dagmar Mathilde Johanne; 532  
 Jakobsen, Ebba; 878  
 Jakobsen, Ejnar Jørgen; 32  
 Jakobsen, Ella; 878  
 Jakobsen, Ella Christine; 919  
 Jakobsen, Else Agergaard; 761  
 Jakobsen, Esther Ayala; 315  
 Jakobsen, Gerda Marie; 658  
 Jakobsen, Gudrun Christine; 145  
 Jakobsen, Hans Georg Lyngberg; 32  
 Jakobsen, Hans Peter; 1377  
 Jakobsen, Hansa Kristense Hermine; 1489  
 Jakobsen, Harriet Livia; 1091  
 Jakobsen, Helene Margrete; 878  
 Jakobsen, Helga Margrethe; 699  
 Jakobsen, Hilda Andrea Marie; 1489  
 Jakobsen, Hilleborg; 1481  
 Jakobsen, Jakob; 878  
 Jakobsen, Jane Kofoed; 977  
 Jakobsen, Julie Nikoline Maag; 869  
 Jakobsen, Jørgen; 1118  
 Jakobsen, Karen Katrine; 674  
 Jakobsen, Karen Kirstine; 692  
 Jakobsen, Karen Kristine; 1218  
 Jakobsen, Karl Hansen; 920  
 Jakobsen, Karlo Emil; 977  
 Jakobsen, Kathrine Lovise; 32  
 Jakobsen, Kirsten; 1481  
 Jakobsen, Kirsten Lyngberg; 32  
 Jakobsen, Knud Kristian Hansen; 920  
 Jakobsen, Konrad Anthon; 227  
 Jakobsen, Kristian Arnold; 878  
 Jakobsen, Lars Ludvig Kofoed; 977  
 Jakobsen, Lilly Margrethe; 920  
 Jakobsen, Magda; 32  
 Jakobsen, Marie Dorthea; 32  
 Jakobsen, Marie Jensine; 919  
 Jakobsen, Minni Agergaard; 761  
 Jakobsen, Nanna; 761  
 Jakobsen, Niels Gustav Fredman; 1481  
 Jakobsen, Ole Richardt Kofoed; 977  
 Jakobsen, Paula Leonora; 381; 919  
 Jakobsen, Peter Jens Christian; 919  
 Jakobsen, Poul Petrus; 1377  
 Jakobsen, Richardt; 977  
 Jakobsen, Søren Nielsen; 878  
 Jakobsen, Tormod; 1096  
 Jakobsen, Valdemar; 658  
 Jakobsen, Vilhelm; 4  
 Jakobsen, Aage Peter; 4  
 Janhøj, Katharina Louise; 1204  
 Jans, Børge Lind; 529  
 Jans, Henning Lind; 528  
 Jans, John Lind; 528  
 Jans, Ove Lind; 528  
 Jansen, Elisabeth Benigne Lydie; 632  
 Jansen, Grethe Laura Sofie; 698  
 Jansson, Hilddur; 1461

Jansson, Johannes; 733  
 Jansson, Svend Herluf; 1386  
 Jansson, Søren Kofod; 1386  
 Jantzen, Else Bülow; 942  
 Jarrett, Phyllis; 1011  
 Jartoft, Agnes Karen Schnoor; 178  
 Jartoft, Alfred Tage Schnoor; 178  
 Jartoft, Bent; 179  
 Jartoft, Esther; 179  
 Jartoft, Henny Edith; 179  
 Jartoft, Hugo; 179  
 Jartoft, Knud Christian Schnoor; 178  
 Jeanney, Lewis Blaine; 1020  
 Jeitz, Gordon Leslie; 1472  
 Jeitz, Graham Gordon; 1472  
 Jeitz, Judith Margaret; 1472  
 Jelsbak, Hans Peder; 1251  
 Jelsbak, Jens Christian Olav Schack; 1251  
 Jelsbak, Peder Rasmussen Jensen; 1251  
 Jensdatter, Kirsten; 1068  
 Jensdatter, Margrethe; 365  
 Jensen, Absalon; 544  
 Jensen, Agnes Busck; 1168  
 Jensen, Agnes Christine; 1269  
 Jensen, Agnes Gunhild; 1379  
 Jensen, Agnes Inger; 47  
 Jensen, Agnes Katrine; 545  
 Jensen, Agnes Margrethe; 294  
 Jensen, Agnes Marie; 462; 541  
 Jensen, Agnete; 435  
 Jensen, Agnethe Kristine; 982  
 Jensen, Aksel; 507  
 Jensen, Aksel Christian; 8  
 Jensen, Aksel Eigil Munch; 525  
 Jensen, Aksel Erik; 468  
 Jensen, Aksel Gunnar; 1022  
 Jensen, Aksel Kristian; 46  
 Jensen, Aksel Ludvig; 982  
 Jensen, Aksel Torvald; 360  
 Jensen, Albert; 1046  
 Jensen, Albert Emil Christian; 60  
 Jensen, Albert Kristian Peter; 430  
 Jensen, Alfred; 84  
 Jensen, Alfred; 31  
 Jensen, Alfred Kristian; 178; 208; 952; 1021  
 Jensen, Alfred Marius; 336  
 Jensen, Alfred Viktor; 585  
 Jensen, Alfrida Laurentia; 360  
 Jensen, Alice Holm; 175  
 Jensen, Alida; 912  
 Jensen, Allan Astrup; 1119  
 Jensen, Alma Kristine Margrethe; 66  
 Jensen, Amelia Sophia; 24  
 Jensen, Ana Julia; 1347  
 Jensen, Anders; 352; 1075; 1162  
 Jensen, Anders Ambeck; 1044  
 Jensen, Anders Peter; 1398  
 Jensen, Anders Thorvald; 8  
 Jensen, Andrea Christine; 436  
 Jensen, Andrea Kristine; 707; 893  
 Jensen, Andrea Margrethe Sofie; 642  
 Jensen, Andreas; 485  
 Jensen, Andreas Kofod; 352  
 Jensen, Andreas Kristian; 46  
 Jensen, Andreas Peter; 46; 421; 483; 1483  
 Jensen, Andreas Vilhelm Inedor; 262  
 Jensen, Andrew Christian; 115  
 Jensen, Ane; 1058  
 Jensen, Ane Charlotte Sardine; 583  
 Jensen, Ane Dorthea; 670  
 Jensen, Ane Kirstine; 1419  
 Jensen, Ane Margrethe Elisabeth; 1231  
 Jensen, Ane Marie; 371  
 Jensen, Angelica; 993  
 Jensen, Ania Christine; 601  
 Jensen, Anine Caroline; 1325  
 Jensen, Anine Elisabeth; 1333  
 Jensen, Anine Karoline; 222  
 Jensen, Anine Marie; 288; 458; 1413  
 Jensen, Anja; 915  
 Jensen, Anker; 1044; 1200  
 Jensen, Anker Frode; 316  
 Jensen, Anker Herluf; 353  
 Jensen, Anker Kofod; 482  
 Jensen, Anker Sode; 35  
 Jensen, Anna; 495; 724; 725  
 Jensen, Anna Cecilie; 878  
 Jensen, Anna Dorthea; 896  
 Jensen, Anna Elisabeth; 889  
 Jensen, Anna Elise; 993  
 Jensen, Anna Jensine Marie; 545  
 Jensen, Anna Jørgine; 54  
 Jensen, Anna Karoline; 791  
 Jensen, Anna Katrine; 506  
 Jensen, Anna Kristine; 1451  
 Jensen, Anna Louise; 171  
 Jensen, Anna Margrete; 84; 401  
 Jensen, Anna Margrethe Kofoed; 994  
 Jensen, Anna Marie; 46; 286; 297; 658;  
 1313  
 Jensen, Anna Matthine; 777  
 Jensen, Anna-Lis; 1356  
 Jensen, Annalise; 923  
 Jensen, Anne Birgitte Blem; 994  
 Jensen, Anne Eleonore; 1487  
 Jensen, Anne Gudrun; 1166  
 Jensen, Anne Margrethe; 198  
 Jensen, Annelise Ingvard; 1146  
 Jensen, Anni Bjerg; 993  
 Jensen, Annie Marie; 1203  
 Jensen, Anton Charles; 778  
 Jensen, Anton Conrad; 1444  
 Jensen, Anton Martinus; 715  
 Jensen, Anton Niels; 143; 224  
 Jensen, Anton Peter; 1489  
 Jensen, Anton Vilhelm; 584  
 Jensen, Antonius Laurentius; 464; 468  
 Jensen, Archie Harold; 83  
 Jensen, Arenta Carolina; 1346  
 Jensen, Arne; 431; 459  
 Jensen, Arne Christian; 208  
 Jensen, Arne Johannes; 924

Jensen, Arne Kristian; 1043  
 Jensen, Arne Martin; 465  
 Jensen, Arne Nicolaj Børge; 1019  
 Jensen, Arne Olaf; 353  
 Jensen, Arne Skovgaard; 95  
 Jensen, Arnold; 83  
 Jensen, Arnold Finn; 585  
 Jensen, Arvid Holm; 506  
 Jensen, Asger Kofoed; 279  
 Jensen, Asger Kofoed; 997  
 Jensen, Asta; 262  
 Jensen, Asta Elisabet; 199; 371  
 Jensen, Asta Margrethe; 47  
 Jensen, Asta Marie; 925  
 Jensen, Astrid Andrea Marie; 46  
 Jensen, Astrid Beate; 925  
 Jensen, Astrid Mathea; 922  
 Jensen, Augusta Carlidine; 482  
 Jensen, Augusta Petrea; 1246  
 Jensen, Bende Riis; 1221  
 Jensen, Benny Johanne Henriette Herold; 456  
 Jensen, Benny Valborg Marie Herold; 947  
 Jensen, Bent Brandt; 1147  
 Jensen, Bent Høyer; 979  
 Jensen, Bent Kofoed; 903  
 Jensen, Bent Marius; 1315  
 Jensen, Bent Müller; 993  
 Jensen, Bent Rathmann; 991  
 Jensen, Bent Aage; 1162  
 Jensen, Bernt Lind; 1042  
 Jensen, Bernt Viggo; 230  
 Jensen, Bertha Kristine; 193  
 Jensen, Bertha Margrethe Petrea; 659  
 Jensen, Bettina Skovgaard; 974  
 Jensen, Betty Marie; 611  
 Jensen, Betty Skovgaard; 96  
 Jensen, Bine Christine; 288  
 Jensen, Birgit; 1044  
 Jensen, Birgit Westh; 1357  
 Jensen, Birgitte Christina; 916  
 Jensen, Birgitte Hald; 992  
 Jensen, Birte Emmy Ingeborg; 1198  
 Jensen, Birthe; 1358  
 Jensen, Birthe Dorthea; 925  
 Jensen, Birthe Skovgaard; 97  
 Jensen, Birthe Sofie; 585  
 Jensen, Birthe-Marie Holm; 506  
 Jensen, Bjarni Poul Othar Herold; 948  
 Jensen, Bo; 1045  
 Jensen, Bodel Kirstine; 13  
 Jensen, Bodil Amalie; 46  
 Jensen, Bodil Hansine; 992  
 Jensen, Bodil Kirstine; 602  
 Jensen, Bodil Kofoed; 162  
 Jensen, Bodil Kristine; 1200; 1336  
 Jensen, Bolette Caroline Christine; 990  
 Jensen, Boline Andrea Kristine; 704  
 Jensen, Brita Kofoed; 60  
 Jensen, Britha Edith; 981  
 Jensen, Britta Busck; 1168  
 Jensen, Bruno Ralf; 586  
 Jensen, Børge; 1044  
 Jensen, Børge Albert; 1367; 1489  
 Jensen, Børge Anton; 1046  
 Jensen, Børge Hammer; 431  
 Jensen, Børge Mikael; 1023  
 Jensen, Børge Rasch; 732  
 Jensen, Børge Thure; 923  
 Jensen, Camilla; 1079  
 Jensen, Carl Albert Christian Ferdinand; 1380  
 Jensen, Carl Anker; 198  
 Jensen, Carl Christian; 97; 725  
 Jensen, Carl Georg Oskar; 1066  
 Jensen, Carl Godtfred; 262  
 Jensen, Carl Johan; 336  
 Jensen, Carl Kofod; 902  
 Jensen, Carmen; 996  
 Jensen, Caroline Marie Nielsine; 724  
 Jensen, Carsten; 1042  
 Jensen, Carsten Christian Schnoor; 952  
 Jensen, Carsten Ivan; 1372  
 Jensen, Carsten Peter; 981  
 Jensen, Catherine Suzanne; 1004  
 Jensen, Cathrine Pauline; 824  
 Jensen, Centa; 586  
 Jensen, Cesar; 1347  
 Jensen, Charles Christian; 586  
 Jensen, Charles Georg Johannes; 222; 1484  
 Jensen, Charles Kristian; 148  
 Jensen, Charly; 459  
 Jensen, Christen; 626; 1082; 1487  
 Jensen, Christian; 636; 863  
 Jensen, Christian Andersen; 149  
 Jensen, Christian Emanuel; 536  
 Jensen, Christian Fogh; 1362  
 Jensen, Christian Frederik; 360  
 Jensen, Christian Langvad; 1113  
 Jensen, Christian Peter; 8; 199  
 Jensen, Christine Cecilie; 7  
 Jensen, Christine Margrethe Junie; 601  
 Jensen, Clara; 1218  
 Jensen, Clara Christine; 67  
 Jensen, Clara Johanne Nicoline Ambrosine; 262  
 Jensen, Clara Marie; 317  
 Jensen, Claus Erik Hald; 992  
 Jensen, Connie-Mari; 1046  
 Jensen, Conny Annette; 925  
 Jensen, Dagmar; 1044  
 Jensen, Dagmar Caroline; 724  
 Jensen, Dagmar Helene Natalie; 469  
 Jensen, Dagmar Marie Frederikke; 1077  
 Jensen, Dagny Astrid; 586  
 Jensen, Dagny Mathea Kristine; 24  
 Jensen, Dagny Vilhelmine; 584  
 Jensen, Dorete Marie; 802  
 Jensen, Doris; 458  
 Jensen, Dorrit Brandt; 786  
 Jensen, Dreng; 917  
 Jensen, Ebba Edith; 531  
 Jensen, Ebba Schnoor; 178  
 Jensen, Edel; 995

Jensen, Edel Margrethe; 992  
 Jensen, Edel Ulla Munk; 525  
 Jensen, Edgar William; 1384  
 Jensen, Edith; 1415  
 Jensen, Edith Karoline Marie; 25  
 Jensen, Edith Kathinka Helga; 731  
 Jensen, Edith Laura; 586  
 Jensen, Edith Margrethe Vilhelmine; 455  
 Jensen, Edith Marie; 46; 1478; 1483  
 Jensen, Eduardo; 1347  
 Jensen, Edvard Emanuel; 427  
 Jensen, Egon; 1366  
 Jensen, Egon Benno; 585  
 Jensen, Egon Rathmann; 991  
 Jensen, Einar Johannes; 52  
 Jensen, Ejnar; 291  
 Jensen, Ejnar Emanuel; 336  
 Jensen, Ejnar Kofod; 290  
 Jensen, Ejnar Otto; 291  
 Jensen, Ejner; 586  
 Jensen, Ejner Emil; 46  
 Jensen, Ejner Emmanuel; 431  
 Jensen, Ejner Georg; 148  
 Jensen, Ejner Viggo Kristoffer; 763  
 Jensen, Eleonora Marie; 1456  
 Jensen, Elgine Margrethe; 262  
 Jensen, Eli; 912  
 Jensen, Elin Vesth; 151  
 Jensen, Elisabet Janusine; 581  
 Jensen, Elisabet Karoline; 487  
 Jensen, Elisabeth Kristine; 371  
 Jensen, Elise Kjær; 994  
 Jensen, Elise Marie Kirstine; 1342  
 Jensen, Eliza Matilda; 24  
 Jensen, Ella; 46; 171; 597; 626; 1042  
 Jensen, Ella Cecilie; 1231  
 Jensen, Ella Lovisa; 417; 1200  
 Jensen, Ellen; 407  
 Jensen, Ellen Agnes Grønbech; 952  
 Jensen, Ellen Andrea; 1478  
 Jensen, Ellen Elisabeth; 575  
 Jensen, Ellen Helene Karoline; 779  
 Jensen, Ellen Karoline Margrethe; 54  
 Jensen, Ellen Kristine; 1415  
 Jensen, Ellen Kristine Margrethe; 1444  
 Jensen, Ellen Madsine; 208  
 Jensen, Ellen Marie; 143; 144; 531  
 Jensen, Ellen Marie Sofie; 658  
 Jensen, Ellis Marian; 422  
 Jensen, Ello Richardt; 1067  
 Jensen, Elly; 614  
 Jensen, Elly Anine Funch; 1444  
 Jensen, Elly Irene; 901  
 Jensen, Elly Viola; 1341  
 Jensen, Elmer Christian; 66  
 Jensen, Elrita; 105  
 Jensen, Else; 453; 641; 1196  
 Jensen, Else Augusta; 597  
 Jensen, Else Bidstrup; 658  
 Jensen, Else Emilie; 46  
 Jensen, Else Margrethe Sode; 34  
 Jensen, Else Marie; 924; 982  
 Jensen, Else Ragnhild; 425  
 Jensen, Else Vesth; 151  
 Jensen, Elsin Cathrine; 7; 1391  
 Jensen, Emil; 636  
 Jensen, Emil August; 406  
 Jensen, Emil Bernhard; 925  
 Jensen, Emil Johannes; 53; 586  
 Jensen, Emil Julius Johannes; 505  
 Jensen, Emil Marinus; 353  
 Jensen, Emil Peter; 752  
 Jensen, Emma Elisabeth; 426  
 Jensen, Emma Margrete; 84  
 Jensen, Emma Margrethe; 704  
 Jensen, Emmely Kristine; 763  
 Jensen, Emmy Jensine Margrete; 505  
 Jensen, Emmy Karen Juliane Konstance;  
 1022  
 Jensen, Emmy Nanna; 715  
 Jensen, Emmy Viktoria; 725  
 Jensen, Erik Adam Ludvig Kongsted; 1398  
 Jensen, Erik Bjerre; 1086  
 Jensen, Erik Henry; 642  
 Jensen, Erik Herold; 456  
 Jensen, Erik Holm; 175  
 Jensen, Erik Pihl; 1316  
 Jensen, Erik Skovgaard; 96  
 Jensen, Erik Stender; 995  
 Jensen, Erling; 172; 1045  
 Jensen, Erna; 279; 288; 459; 514  
 Jensen, Erna Kofod; 902  
 Jensen, Ernest Milo; 67  
 Jensen, Ernesto; 1347  
 Jensen, Ernst Otto; 925  
 Jensen, Eskild Johannes; 462  
 Jensen, Eskild Peter Angelius; 370  
 Jensen, Esper Andreas; 185  
 Jensen, Ester Sofie; 492; 584  
 Jensen, Esther Dorteia; 787  
 Jensen, Esther Gudrun; 671; 1360  
 Jensen, Esther Leegaard; 337  
 Jensen, Esther Marie; 1022  
 Jensen, Esther Mary Ann; 67  
 Jensen, Esther Ulrikke; 448  
 Jensen, Estrid Brandt; 786  
 Jensen, Estrid Elisabeth; 892  
 Jensen, Ethel Kofod; 902  
 Jensen, Etly Andrea; 899  
 Jensen, Eva Agnete Karoline Kongsted; 1398  
 Jensen, Eva Kjær; 994  
 Jensen, Eva Kofoed; 320  
 Jensen, Eva Margrete; 1478  
 Jensen, Evald; 615  
 Jensen, Fena Olivi; 586  
 Jensen, Finn Liska; 1045  
 Jensen, Folmer Rud; 823  
 Jensen, Frank Gandrup; 1344  
 Jensen, Frank Kofod; 320  
 Jensen, Frants Peter Gelberg; 1451  
 Jensen, Frederikke Kristine; 351  
 Jensen, Frederikke Mathilde; 290

Jensen, Frida Rosalia; 1346  
 Jensen, Frits Ingemann Larsen; 756  
 Jensen, Frits Laurits; 991  
 Jensen, Fritze Bertella Elise; 1404  
 Jensen, Frode; 1380  
 Jensen, Georg Andreas; 991  
 Jensen, Georg Marinus; 863  
 Jensen, Georg Nicolaj; 586  
 Jensen, Gerda; 607  
 Jensen, Gerda Anna; 59  
 Jensen, Gerda Colberg; 198  
 Jensen, Gerda Dorteia; 1415  
 Jensen, Gerda Leegaard; 337  
 Jensen, Gerda Marie; 1263  
 Jensen, Gerda Theodora; 148  
 Jensen, Gerda Valborg Petrea Kork; 1315  
 Jensen, Gert; 615  
 Jensen, Gert Andreas; 925  
 Jensen, Gertrud Kirstine Sørine; 1078  
 Jensen, Gine Kirstine; 378  
 Jensen, Gjertrud Christine; 1063  
 Jensen, Goria Christine; 88  
 Jensen, Grete; 983  
 Jensen, Grete Pihl; 1316  
 Jensen, Grethe; 642  
 Jensen, Grethe Birk; 431  
 Jensen, Grethe Bjerre; 1086  
 Jensen, Grethe Helene; 923  
 Jensen, Grethe Holm; 175  
 Jensen, Grethe Kofoed; 902  
 Jensen, Grethe Munch; 1232  
 Jensen, Grethe Sode; 35  
 Jensen, Gudmund; 531  
 Jensen, Gudrun; 626; 1044  
 Jensen, Gudrun Harriet; 925  
 Jensen, Gudrun Janusine; 46  
 Jensen, Gudrun Marie; 292; 1414  
 Jensen, Gunhild; 288; 290; 979; 1038  
 Jensen, Gunhild Elisabeth; 230  
 Jensen, Gunhild Lisbeth Kofoed; 902  
 Jensen, Gunhild Rohmann; 974  
 Jensen, Gunhilde Emilie; 788  
 Jensen, Gunnar; 925  
 Jensen, Gunne; 361  
 Jensen, Gunner Anton; 642  
 Jensen, Gunni Busck; 1168  
 Jensen, Gunvor Annine; 925  
 Jensen, Gurli Sofie Jensine Herold; 948  
 Jensen, Gurli Vibe; 1045  
 Jensen, Gustav Henrik; 917  
 Jensen, Hagbard Thorvald Andreas Herold; 948  
 Jensen, Hamlet Kildebakke; 676  
 Jensen, Hanne Kofoed; 60  
 Jensen, Hanne Mari; 732  
 Jensen, Hanne Thorhauge; 1182  
 Jensen, Hanny Lena; 1346  
 Jensen, Hans; 275; 292; 388; 533; 544; 697  
 Jensen, Hans Absalon; 46  
 Jensen, Hans Andersen; 149  
 Jensen, Hans Andreas; 262; 923; 925  
 Jensen, Hans Anker Sode; 34  
 Jensen, Hans Christian; 52; 353; 456; 533; 1042; 1367  
 Jensen, Hans Christian Herold; 456  
 Jensen, Hans Kofod; 1326  
 Jensen, Hans Kofoed; 44  
 Jensen, Hans Konrad Hald; 991  
 Jensen, Hans Kristian; 1021  
 Jensen, Hans Munk; 991  
 Jensen, Hans Nielsen; 1022  
 Jensen, Hans Peder; 278  
 Jensen, Hans Peter; 53; 228; 313; 1200; 1315  
 Jensen, Hans Peter Birk; 431  
 Jensen, Hans Rasmus; 1336  
 Jensen, Hans Sinius; 264  
 Jensen, Hans Sode; 34  
 Jensen, Hans Valdemar; 403  
 Jensen, Hans Viggo; 360  
 Jensen, Hansine Elisabeth Kristine; 792  
 Jensen, Hansine Karoline; 263  
 Jensen, Hansine Kristine; 1326  
 Jensen, Hansine Margrethe; 807  
 Jensen, Hansine Marie; 711; 748  
 Jensen, Hansinius; 455; 492  
 Jensen, Harald Andreas; 228  
 Jensen, Harald Martin Nikolai; 430  
 Jensen, Harald Phillip; 291  
 Jensen, Harold Leland; 83  
 Jensen, Harriet; 403  
 Jensen, Harry; 641  
 Jensen, Harvey Alvin; 83  
 Jensen, Heber Leroy; 66  
 Jensen, Hede vig Margrete; 1051  
 Jensen, Hedman Andreas; 924  
 Jensen, Hedvig Alvilda; 436  
 Jensen, Hedvig Charlotte; 468  
 Jensen, Hedvig Kristine; 820  
 Jensen, Hedvig Margrethe; 1042  
 Jensen, Helen Elisabeth; 915  
 Jensen, Helene Petrea; 886  
 Jensen, Helga; 172; 607  
 Jensen, Helga Helene; 757; 758  
 Jensen, Helga Margrethe; 1036; 1358  
 Jensen, Helge Alfred; 230  
 Jensen, Helge Vibe; 1045  
 Jensen, Helle; 1384  
 Jensen, Helmer Christian; 230  
 Jensen, Henning; 220; 435; 981; 1042  
 Jensen, Henning Christian; 923  
 Jensen, Henning Holger; 908  
 Jensen, Henning Jørgen; 371  
 Jensen, Henning Otto; 993  
 Jensen, Henny Birk; 431  
 Jensen, Henriette Vilhelmine Hermandine; 1058  
 Jensen, Henrik; 1232  
 Jensen, Henry Anders; 83  
 Jensen, Henry Andreas; 505; 925  
 Jensen, Henry Anton; 224  
 Jensen, Henry Emil; 585

Jensen, Henry Gregor; 925  
 Jensen, Henry Lorenzo; 24  
 Jensen, Herman Julius; 458  
 Jensen, Hermann Kofoed; 996  
 Jensen, Hjørdis Vibe; 1045  
 Jensen, Holger; 337; 614; 952  
 Jensen, Holger Emanuel Munch; 536  
 Jensen, Holger Kleid; 614  
 Jensen, Holger Kristian; 287; 1038  
 Jensen, Holger Mathias; 925  
 Jensen, Holger Peder; 462  
 Jensen, Ib; 642; 925; 1149  
 Jensen, Ida Jensine; 51  
 Jensen, Ida Lund; 1175  
 Jensen, Ida Margrete; 558  
 Jensen, Imannuella; 262  
 Jensen, Inga Margrethe; 223; 1484  
 Jensen, Inge Birk; 431  
 Jensen, Inge Elise; 924  
 Jensen, Inge Holm; 175  
 Jensen, Inge Kofod; 320  
 Jensen, Inge Kove; 675  
 Jensen, Inge Lise; 194  
 Jensen, Inge Merete; 981  
 Jensen, Ingeborg; 455; 585; 887  
 Jensen, Ingeborg Alvilda; 752  
 Jensen, Ingeborg Dorthea; 981  
 Jensen, Ingeborg Margrethe; 325  
 Jensen, Ingeborg Maria; 1063  
 Jensen, Ingeborg Marie; 406  
 Jensen, Inge-Lise; 1358  
 Jensen, Ingelise Brandt; 786  
 Jensen, Inge-Lise Kofoed; 60  
 Jensen, Inge-Lise Margrethe; 1046  
 Jensen, Inger Elline; 1478  
 Jensen, Inger Grethe; 465  
 Jensen, Inger Helene; 430  
 Jensen, Inger Johanne Juliane; 1023  
 Jensen, Inger Lund; 1446  
 Jensen, Inger Margrethe; 752; 1356  
 Jensen, Inger Marie; 1444  
 Jensen, Inger Marie Grønbech; 952  
 Jensen, Inger Mathilde; 924  
 Jensen, Inger Mossin; 923  
 Jensen, Inger Munch; 1232  
 Jensen, Inger Rousing; 1177  
 Jensen, Inger-Lise; 228  
 Jensen, Ingrid; 981; 995  
 Jensen, Ingrid Leegaard; 337  
 Jensen, Ingrid Marie; 992  
 Jensen, Ingrid Skovgaard; 95  
 Jensen, Ingrid Aagaard; 978  
 Jensen, Irene Hammer; 432  
 Jensen, Ivar Egmoose; 916  
 Jensen, Ivar Høyer; 979  
 Jensen, Jacob Bjerg; 993  
 Jensen, Jakob Ambeck; 1044  
 Jensen, Jakob Brandt; 1147  
 Jensen, Jakob Kristian; 431  
 Jensen, Jakobine Margrete; 320  
 Jensen, Jan; 908  
 Jensen, Jan Nordahl; 1163  
 Jensen, Jan Rudolf; 1045  
 Jensen, Jan Skovgaard; 974  
 Jensen, Jane Karoline Marie; 45  
 Jensen, Janus; 161  
 Jensen, Janus Andreas Anton; 319; 1046  
 Jensen, Janus August; 458; 789  
 Jensen, Janus Kristian; 46  
 Jensen, Janus Peter; 337; 892  
 Jensen, Janus Valdemar; 1265  
 Jensen, Janusine Caroline; 563  
 Jensen, Janusine Karoline; 16  
 Jensen, Jenny Cecilie; 979  
 Jensen, Jenny Elisabeth Marie; 35  
 Jensen, Jenny Hermannna; 168  
 Jensen, Jenny Karoline; 457  
 Jensen, Jenny Kirstine; 651  
 Jensen, Jenny Kristine; 360  
 Jensen, Jenny Mathea; 923  
 Jensen, Jens; 455; 545; 970  
 Jensen, Jens Andreasen; 1051  
 Jensen, Jens Anker; 1232  
 Jensen, Jens August; 992  
 Jensen, Jens Bjørn; 642  
 Jensen, Jens Christian; 1325  
 Jensen, Jens Edvard Brandt; 786  
 Jensen, Jens Edvard Minius; 536  
 Jensen, Jens Georg; 923  
 Jensen, Jens Hans Erik; 992  
 Jensen, Jens Holger; 915  
 Jensen, Jens Johan; 1408  
 Jensen, Jens Jørn; 172  
 Jensen, Jens Marker; 25  
 Jensen, Jens Mathias; 222; 619  
 Jensen, Jens Munch; 525  
 Jensen, Jens Ove; 995  
 Jensen, Jens Peter; 3; 57; 95; 436; 461; 1231  
 Jensen, Jensine; 939  
 Jensen, Jensine Caroline; 336  
 Jensen, Jensine Karoline; 1232  
 Jensen, Jensine Louise; 1022  
 Jensen, Jensine Marie Andrea; 319  
 Jensen, Jensine Oline; 940  
 Jensen, Jenus Peter; 752  
 Jensen, Jesper Christian; 1446  
 Jensen, Jette; 1045  
 Jensen, Jette Annie; 642  
 Jensen, Jette Aagaard; 978  
 Jensen, Johan Andreas; 6  
 Jensen, Johan August Vilhelm; 530  
 Jensen, Johanne Christiane; 725  
 Jensen, Johanne Marie; 673  
 Jensen, Johanne Marie Christine; 1356  
 Jensen, Johanne Ottine; 927  
 Jensen, Johanne Tangaa; 689  
 Jensen, Johannes Anker Sode; 35  
 Jensen, Johannes Christian; 963  
 Jensen, Johannes Herman Jacob; 287  
 Jensen, Johannes Matthias; 289  
 Jensen, Johannes Viktorius; 778

Jensen, Judith; 279  
 Jensen, Judith Marie; 861  
 Jensen, Juliane Kristine; 291  
 Jensen, Julianne Danielle; 1004  
 Jensen, Julie Mathea; 310  
 Jensen, Julio; 1347  
 Jensen, Julius Immanuel Andreas Christian; 262  
 Jensen, Julius Peter; 55  
 Jensen, Jytte Egmo; 916  
 Jensen, Jørgen; 1443  
 Jensen, Jørgen Antonius; 54  
 Jensen, Jørgen Blem; 912; 1454  
 Jensen, Jørgen Erik Grage; 1161  
 Jensen, Jørgen Jagenreuter; 996  
 Jensen, Jørgen Oluf; 1221  
 Jensen, Jørgen Ugilt; 607  
 Jensen, Jørn Holm; 175  
 Jensen, Jørn Otto; 1344  
 Jensen, Jørn Philip Blem; 912  
 Jensen, Kaj; 60; 407  
 Jensen, Kaj Frederik; 279  
 Jensen, Kaj Niels; 1067  
 Jensen, Kaj Pihl; 1315  
 Jensen, Kamilla Kristine; 1479  
 Jensen, Kamilla Marie; 448  
 Jensen, Karen; 488; 925  
 Jensen, Karen Agnes Kristine; 858  
 Jensen, Karen Herold; 456  
 Jensen, Karen Inger; 641  
 Jensen, Karen Margrete; 291  
 Jensen, Karen Marie; 7; 619; 1075; 1400  
 Jensen, Karen Marie Kristine; 438  
 Jensen, Karen Sofie; 355; 554  
 Jensen, Karen Sophie; 1199  
 Jensen, Karen Ulla Westh; 1357  
 Jensen, Karin Westh; 1366  
 Jensen, Karl Andreas; 54; 791; 877; 979  
 Jensen, Karl August Albert; 455  
 Jensen, Karl Henry; 464  
 Jensen, Karl Højlund; 296  
 Jensen, Karl Johannes; 541  
 Jensen, Karl Nielssinius; 483  
 Jensen, Karl Oskar Sexinius; 459  
 Jensen, Karl Sinius; 899  
 Jensen, Karl Thorhauge; 1182  
 Jensen, Karl Vilhelm; 531  
 Jensen, Karl Villy; 793  
 Jensen, Karl Aage Lars Kristoffer; 1022  
 Jensen, Karna; 165  
 Jensen, Karoline; 514  
 Jensen, Karoline Christine Petrea; 919  
 Jensen, Karoline Margrete; 46; 348  
 Jensen, Karoline Margrethe; 717  
 Jensen, Karoline Marie; 534; 1256  
 Jensen, Kasper Ambeck; 1044  
 Jensen, Kathrine Margrete; 927  
 Jensen, Kent; 996  
 Jensen, Ketty; 458  
 Jensen, Kim Michael; 974  
 Jensen, Kirsten; 435; 495; 1367; 1489  
 Jensen, Kirsten Karen; 1198  
 Jensen, Kirsten Marie; 431  
 Jensen, Kirsten Munch; 536  
 Jensen, Kirstine; 94  
 Jensen, Klara Marie; 1259  
 Jensen, Klaudius Johannes; 401  
 Jensen, Knud; 8; 151; 912; 994  
 Jensen, Knud Anker; 465  
 Jensen, Knud Johannes; 97; 725  
 Jensen, Knud Ole; 974  
 Jensen, Knud Valdemar; 1042; 1478  
 Jensen, Knud Villy; 46  
 Jensen, Knud Aage; 207  
 Jensen, Knud Aagaard; 978  
 Jensen, Konrad Kristian; 290  
 Jensen, Kristen Georg Bille; 626  
 Jensen, Kristian; 607  
 Jensen, Kristian Albert; 889  
 Jensen, Kristian Andreas; 208  
 Jensen, Kristian Anker; 84  
 Jensen, Kristian Bro; 1372  
 Jensen, Kristian G.; 249  
 Jensen, Kristian Hansenius; 208  
 Jensen, Kristian Jensenius; 807  
 Jensen, Kristian Ludvig; 9  
 Jensen, Kristian Mikael; 402  
 Jensen, Kristian Vincentius; 230  
 Jensen, Kristine Eline; 227  
 Jensen, Kristine Marie; 84; 353  
 Jensen, Lars Peter; 704; 992  
 Jensen, Lasse; 495  
 Jensen, Lasse Egmo; 916  
 Jensen, Laura Frederikke Kristine; 976  
 Jensen, Laura Katrine; 875  
 Jensen, Laura Nikoline Wilhelmine; 1077  
 Jensen, Laura Rasmine Katrine Ingeborg; 480  
 Jensen, Laura Thyra Susanne; 1331  
 Jensen, Laurits Peder; 626  
 Jensen, Laurits Peter; 7; 45  
 Jensen, Laurs Peter; 651  
 Jensen, Leif Birk; 431  
 Jensen, Leif Heglund; 1199  
 Jensen, Leif Janus; 230; 930  
 Jensen, Leif Johannes Busck; 1167  
 Jensen, Leif Østergård; 644  
 Jensen, Lene Windfeldt; 1308  
 Jensen, Leo; 179  
 Jensen, Leo Kristian; 778  
 Jensen, Lilli Louise; 614  
 Jensen, Lillian; 915  
 Jensen, Lillian Elisabeth; 996  
 Jensen, Lillian Ibsen; 763  
 Jensen, Lillian Kofoed; 903  
 Jensen, Lillian Yvonne Regitze; 671  
 Jensen, Lilly Andrea; 925  
 Jensen, Lilly Helene; 923  
 Jensen, Lily Margrethe; 144  
 Jensen, Lisbet Westh; 1366  
 Jensen, Lisbeth; 995  
 Jensen, Lise Johanne Margrethe; 726  
 Jensen, Lise Marie; 718



Jensen, Lise Aagaard; 978  
 Jensen, Lissi Bidstrup; 644  
 Jensen, Lone; 1045  
 Jensen, Lone Gandrup; 1344  
 Jensen, Lone Højlund; 296  
 Jensen, Lorenzo Wilford; 67  
 Jensen, Lorry Christian Karl Herold; 948  
 Jensen, Louise; 607  
 Jensen, Louise Kongsted; 1398  
 Jensen, Louise Margrethe; 979  
 Jensen, Lovise Karoline; 54  
 Jensen, Ludvig Andreas; 541  
 Jensen, Ludvig August Peter; 45  
 Jensen, Ludvig Hans Kofod; 226; 852  
 Jensen, Ludvig Johannes; 417  
 Jensen, Ludvig Kristian; 1331  
 Jensen, Ludvig Olaf Vilhelm Kongsted; 1398  
 Jensen, Luise Christine; 875  
 Jensen, Lyonn Lolle; 585  
 Jensen, Læsine Mathea; 286  
 Jensen, Magda Christine Nakskov; 495  
 Jensen, Magda Hansine; 890  
 Jensen, Magdan Nakskov; 495  
 Jensen, Magna Vilhelmine; 1284  
 Jensen, Magnus Esper; 52  
 Jensen, Maj-Britt; 915  
 Jensen, Manna Elemine; 1323  
 Jensen, Manna Sofie; 292  
 Jensen, Manna Sophie; 290  
 Jensen, Marcus Andreas; 314  
 Jensen, Maren; 178; 755  
 Jensen, Maren Hansine; 662  
 Jensen, Maren Kristine; 1042  
 Jensen, Maren Sofie Kirstine; 1077  
 Jensen, Marget LeNora; 115  
 Jensen, Margit; 992  
 Jensen, Margit Elise Mathea; 1042  
 Jensen, Margrethe Kirstine; 703  
 Jensen, Margrethe Kristine; 169  
 Jensen, Margrethe Kristine Andrea; 198; 877  
 Jensen, Margrethe Verner; 1120  
 Jensen, Maria Nordahl; 1163  
 Jensen, Marianne Egmose; 916  
 Jensen, Marie; 935; 1072  
 Jensen, Marie Amalie; 55  
 Jensen, Marie Charlotte; 190  
 Jensen, Marie Christine; 919  
 Jensen, Marie Elisabeth; 57  
 Jensen, Marie Hansine; 46; 1483  
 Jensen, Marie Katrine; 152  
 Jensen, Marie Kirstine; 275; 552; 1075  
 Jensen, Marie Kristine; 220  
 Jensen, Marie Magdalene; 410  
 Jensen, Marion Yvonne; 917  
 Jensen, Marit Fritze; 763  
 Jensen, Marly Juul; 1479  
 Jensen, Martha Andrea; 506  
 Jensen, Martha Christine; 35  
 Jensen, Martha Marie; 262; 671  
 Jensen, Marthe Karoline; 352  
 Jensen, Martine Marie; 775  
 Jensen, Mary; 249; 458; 789  
 Jensen, Mary Helena; 23  
 Jensen, Mathea; 355  
 Jensen, Mathias Peter; 285; 435; 981  
 Jensen, Maud Wilhelmina; 1073  
 Jensen, Max Ludvig; 1067  
 Jensen, Metha; 644  
 Jensen, Mette; 915  
 Jensen, Mette Kirstine; 493  
 Jensen, Mette Margrethe; 388  
 Jensen, Mette Marie; 1014; 1358  
 Jensen, Mia Pagh; 1162  
 Jensen, Michael; 927  
 Jensen, Michael Jahn; 351  
 Jensen, Michelle Benedine; 34  
 Jensen, Michilla; 247; 291  
 Jensen, Mikael Anton; 403  
 Jensen, Mikkeline; 394  
 Jensen, Minna Andrea; 352  
 Jensen, Mirta; 1347  
 Jensen, Mogens Høyer; 979  
 Jensen, Mogens Skovgaard; 96  
 Jensen, Mogensine Karoline; 142  
 Jensen, Morten; 1356  
 Jensen, Morten Pagh; 1162  
 Jensen, Musse; 915  
 Jensen, Myrna Jagenreuter; 996  
 Jensen, Nicoline Laurensine Kristine; 438  
 Jensen, Niels; 263; 530  
 Jensen, Niels Andreas; 731  
 Jensen, Niels Christian Nicolai; 438  
 Jensen, Niels Isak; 262  
 Jensen, Niels Karl; 927  
 Jensen, Niels Kofoed; 162  
 Jensen, Niels Kristian; 421; 878  
 Jensen, Niels Kristian Sode; 35  
 Jensen, Niels Larsen; 690  
 Jensen, Niels Madsen; 1177  
 Jensen, Niels Peter; 1283  
 Jensen, Nina Sonne; 989  
 Jensen, NN; 83; 102; 459; 483; 1016; 1022;  
 1040; 1053; 1198; 1210  
 Jensen, NN Kongsted; 1398  
 Jensen, NN Riis; 1221  
 Jensen, Norma Zule; 1347  
 Jensen, Oda Bjerg; 993  
 Jensen, Oda Tove; 907  
 Jensen, Ogue Hjalmar; 1346  
 Jensen, Olaf; 151; 1479  
 Jensen, Olaf Kristian; 95  
 Jensen, Olaf Mathias; 352  
 Jensen, Ole; 554; 642  
 Jensen, Ole Hamlet; 676  
 Jensen, Ole Henning Blem; 994  
 Jensen, Ole Herman; 287  
 Jensen, Ole Hilmer Skovgaard; 96  
 Jensen, Ole Holm; 175  
 Jensen, Ole Ingvard; 1146  
 Jensen, Ole Johannes; 288; 925  
 Jensen, Ole Mathias; 525  
 Jensen, Ole Rasmus; 197

Jensen, Olga Marie; 447  
 Jensen, Olga Marie Andrea; 24  
 Jensen, Olga Nielsine; 726  
 Jensen, Oline Juliane; 590  
 Jensen, Oline Kathrine; 41  
 Jensen, Oliva Hansine; 289  
 Jensen, Oliva Petrea; 1021  
 Jensen, Oluf; 179; 250; 1366  
 Jensen, Oluf Janus; 1451  
 Jensen, Oluf Peter; 297  
 Jensen, Orla; 438  
 Jensen, Orla Andreas; 1478  
 Jensen, Orla Skovgaard; 96  
 Jensen, Oscar; 1347  
 Jensen, Osvald Esper; 353  
 Jensen, Otto; 506  
 Jensen, Otto Emil; 47  
 Jensen, Otto Konrad; 861  
 Jensen, Otto Kristian Bistrup; 726  
 Jensen, Ove Dahlgren; 923  
 Jensen, Ove Vilhelm; 403  
 Jensen, Palle Birk; 431  
 Jensen, Palle Munch; 1232  
 Jensen, Parley Almon; 24  
 Jensen, Paul; 430  
 Jensen, Peder Henry; 924  
 Jensen, Peder Kristian; 54  
 Jensen, Peder Lund; 1446  
 Jensen, Peder Vilhelm; 161  
 Jensen, Per Bagh; 1162  
 Jensen, Per Bjerg; 993  
 Jensen, Per Holm; 175  
 Jensen, Perly Agnes; 902  
 Jensen, Peter; 174; 552  
 Jensen, Peter Antonius; 1325  
 Jensen, Peter Bjørn; 642  
 Jensen, Peter Kofod; 320  
 Jensen, Peter Kofod; 1044  
 Jensen, Peter Mathias; 320  
 Jensen, Peter Valdemar; 1265  
 Jensen, Petra Caroline Marengine; 3  
 Jensen, Petra Hansine; 263  
 Jensen, Petra Marie; 926  
 Jensen, Petra Mathilde; 1168  
 Jensen, Petra Oliva Marie; 285  
 Jensen, Petra Sofia Katrine; 285; 612  
 Jensen, Petrea Hansine; 711  
 Jensen, Philip; 292  
 Jensen, Pia Bro; 1372  
 Jensen, Poul; 1199  
 Jensen, Poul Albert Johannes; 430  
 Jensen, Poul Ancker; 993  
 Jensen, Poul Anker; 1478  
 Jensen, Poul Asbjørn; 974  
 Jensen, Poul Christian; 585  
 Jensen, Poul Edvard; 314; 788  
 Jensen, Poul Erik; 992; 995  
 Jensen, Poul Henning; 981  
 Jensen, Poul Henry; 756  
 Jensen, Poul Henry Johannes; 923  
 Jensen, Poul Herold; 456  
 Jensen, Poul Jørgen; 1356  
 Jensen, Poul Lund; 1175  
 Jensen, Poul Sode; 35  
 Jensen, Povl; 461  
 Jensen, Povl Anker; 642  
 Jensen, Povl Erik; 1044  
 Jensen, Povl Maximilian; 1066  
 Jensen, Povl Nikolai; 432  
 Jensen, Preben; 915  
 Jensen, Preben Fogh; 1362  
 Jensen, Preben Westh; 1358  
 Jensen, Ragnhild; 316  
 Jensen, Ragnhild Margrethe; 978  
 Jensen, Ralf; 586  
 Jensen, Rasmine Marie; 729; 730  
 Jensen, Rasmus; 480  
 Jensen, Rasmus Brandt; 1147  
 Jensen, Rasmus Christian; 1443  
 Jensen, Rasmus Kofoed; 997  
 Jensen, Regine; 260; 339  
 Jensen, Regine Hansine; 262  
 Jensen, Rigmor; 1041  
 Jensen, Rigmor Dorthea; 250  
 Jensen, Rigmor Kjøller; 923  
 Jensen, Rigmor Oliva; 807  
 Jensen, Rigmor Vilhelmine; 533  
 Jensen, Rikard Oluf Daniel; 59; 425  
 Jensen, Rita Elise; 1202  
 Jensen, Rita Ragnhild Viola Pedersen; 1121  
 Jensen, Robert Valdemar; 970  
 Jensen, Rosa Marianne; 614  
 Jensen, Rubi Hans Waldemar Herold; 947  
 Jensen, Rubi Jens Valdemar Herold; 456; 947  
 Jensen, Ruth; 461  
 Jensen, Ruth Any; 908  
 Jensen, Ruth Kofoed; 241  
 Jensen, Sander; 197  
 Jensen, Selma Victoria; 1346  
 Jensen, Sidsel Marie; 140  
 Jensen, Signe Kristine; 690  
 Jensen, Signius; 1325  
 Jensen, Sigrid Dam; 963  
 Jensen, Sigrid Marie Kofoed; 993  
 Jensen, Sigrid Oliva; 462  
 Jensen, Sigrid Pihl; 1315  
 Jensen, Sinius Peter; 711  
 Jensen, Sofie; 693  
 Jensen, Sofie Christine; 173  
 Jensen, Sofie Louise Kristine; 536  
 Jensen, Solvejg Høyer; 979  
 Jensen, Sonja; 219; 459; 995  
 Jensen, Sonja Birk; 431  
 Jensen, Sophie Margrethe; 285; 328  
 Jensen, Steffen Ivan; 1372  
 Jensen, Stella Marie; 67  
 Jensen, Steven; 1042  
 Jensen, Stig Sommer; 930  
 Jensen, Stine; 1162  
 Jensen, Stine Marie; 94  
 Jensen, Susan; 908  
 Jensen, Susan Jytte Bjerre; 1086

Jensen, Susanne; 1358; 1380  
 Jensen, Svend Erik; 924  
 Jensen, Svend Erik Sode; 35  
 Jensen, Svend Holm; 175  
 Jensen, Svend Ole; 198  
 Jensen, Svend Oluf Brandt; 785  
 Jensen, Svend Theodor; 226  
 Jensen, Svend Viktor; 1067  
 Jensen, Svend Aage Herman; 641  
 Jensen, Svend Aage Kristian; 725  
 Jensen, Svend Aagaard; 978  
 Jensen, Svenning; 607  
 Jensen, Tage; 178  
 Jensen, Tage Vardlund; 1215  
 Jensen, Tea Karoline Andrea; 370  
 Jensen, Thea Caroline; 370  
 Jensen, Theodor Kristian; 1444  
 Jensen, Theodor Laurits; 35  
 Jensen, Thomas Julius; 980  
 Jensen, Thomas Nordahl; 1163  
 Jensen, Thor Andreas; 435  
 Jensen, Thor Christian Blem; 994; 1454  
 Jensen, Thor Erling; 371  
 Jensen, Thor Frederik; 1387  
 Jensen, Thor Jochum; 981  
 Jensen, Thor Peter; 278  
 Jensen, Thora Dorthea; 927  
 Jensen, Thora Marie; 604  
 Jensen, Thorvald Amantus; 757; 758  
 Jensen, Thorvald Arvast; 924  
 Jensen, Thorvald Julius; 296  
 Jensen, Thorvald Kristian; 458  
 Jensen, Thorvald Maribo; 581  
 Jensen, Thorvald Mathias; 241  
 Jensen, Thorvald Østergård; 644  
 Jensen, Thrine Elisabeth; 875  
 Jensen, Thyra; 927  
 Jensen, Tine Bjørn; 642  
 Jensen, Ton Henry; 585  
 Jensen, Tonny Westh; 1358  
 Jensen, Torben; 1380  
 Jensen, Torben Westh; 1366  
 Jensen, Tove Colberg; 198  
 Jensen, Tove Louise; 614  
 Jensen, Tove Marie; 787  
 Jensen, Ulla Malene Brandt; 1147  
 Jensen, Ulla Margrethe; 992  
 Jensen, Ulla Marie Herold; 456  
 Jensen, Vagn Grandahl; 401  
 Jensen, Vagn Skovgaard; 95  
 Jensen, Vagn Thure; 925  
 Jensen, Valborg Oliva; 459  
 Jensen, Valborg Sophie; 917  
 Jensen, Valdborg; 611  
 Jensen, Valdemar; 607; 731  
 Jensen, Valdemar Johannes; 174  
 Jensen, Valdemar Peter; 878  
 Jensen, Vente Irene; 422  
 Jensen, Vera; 173; 1347  
 Jensen, Verda; 105  
 Jensen, Verner; 779  
 Jensen, Verner Birk; 431  
 Jensen, Verner Kristian; 993  
 Jensen, Vibeke; 915; 1387  
 Jensen, Vibeke Ingvard; 1146  
 Jensen, Victor Christian; 320  
 Jensen, Victor Johannes; 1053  
 Jensen, Victor Valdemar; 725  
 Jensen, Viggo Antonius; 431  
 Jensen, Viggo Janus; 230; 930  
 Jensen, Viktor Emanuel; 925  
 Jensen, Vilhelm Hillebrandt Munk; 525  
 Jensen, Vilhelmine Nicoline; 442  
 Jensen, Villiam; 1036  
 Jensen, Villy Kristian; 438  
 Jensen, Villy Rasch; 732  
 Jensen, Vilmer Skovgaard; 95  
 Jensen, Walter; 1053  
 Jensen, Werner Vesth; 151  
 Jensen, Wilford Franklin; 67  
 Jensen, William C.; 105  
 Jensen, William Denzil; 1004  
 Jensen, Willy Bernhardt; 355  
 Jensen, Willy Georg; 506  
 Jensen, Wyman Marinus; 83  
 Jensen, Yrsa Christine Henriette Herold; 947  
 Jensen, Yvonne Harboesgaard; 1446  
 Jensen, Aage; 171; 945; 1407; 1478  
 Jensen, Aage Johannes; 926  
 Jensen, Aage Karlo; 1067  
 Jensen, Aage Madvig; 47  
 Jensen, Aage Rudolf Didrik; 787  
 Jensen, Aage Windfeldt; 1308  
 Jensen, Aase Elise Kofod; 852  
 Jensen, Åse Holm; 1381  
 Jensen, Aase Holm; 175  
 Jensen, Aase Lisbet; 788  
 Jensen-Saltø, Bodil Mathilde; 1174  
 Jeppesen, Christian; 904  
 Jeppesen, Gerda; 493  
 Jeppesen, John Peter; 104  
 Jeppesen, Lilly Kirstine; 303  
 Jeppesen, Niels Christian; 303  
 Jeppesen, Nielsine Marie; 1076  
 Jeppesen, Poul; 493  
 Jeppesen, Poul Willy; 904  
 Jeppesen, Svend-Erik; 904  
 Jeppesen, Vivi Annette; 904  
 Jeppsen, Avaho Blanche; 104  
 Jeppsen, Carol; 104  
 Jeppsen, Carrollyn; 104  
 Jeppsen, Clair W.; 104  
 Jeppsen, Claude Sylvester; 104  
 Jeppsen, Guy A.; 104  
 Jeppsen, Harvey Delmont; 104  
 Jeppsen, Ingeborg Andrea; 707  
 Jeppsen, Jackie; 104  
 Jeppsen, James Doyle; 104  
 Jeppson, Albert; 707  
 Jepsen, Dorthea Elisabeth Kirstine; 879  
 Jepsen, James Sylvester; 104  
 Jepsen, Signe Lund; 1386

Jepsersen, Johanne Marie; 1298  
 Jerrard, Kenneth John; 1463  
 Jerrard, Stanley Rowell; 1463  
 Jespersen, Christian Andreas; 271  
 Jespersen, Andrea Petrea; 1230  
 Jespersen, Anna Cecilie; 269  
 Jespersen, Anna Margrethe; 937  
 Jespersen, Astrid Marie Charlotta; 271  
 Jespersen, Axel Michael; 272  
 Jespersen, Bent Herman Bohn; 1454  
 Jespersen, Carl Christian; 1221  
 Jespersen, Christian Otto; 407  
 Jespersen, Clara Lillian; 407  
 Jespersen, Ebba; 936  
 Jespersen, Edvard Andreas; 1230  
 Jespersen, Ejner Vilhelm; 1230  
 Jespersen, Emil Henrik; 1042  
 Jespersen, Ernst; 936  
 Jespersen, Grethe Cecilie Agnete; 267  
 Jespersen, Hans Ancker Daniel; 267  
 Jespersen, Hans Peter; 1341  
 Jespersen, Hans Peter Kofoed; 935  
 Jespersen, Henrik; 1043  
 Jespersen, Herman Marius; 272  
 Jespersen, Hjalmar Andreas; 732  
 Jespersen, Howard; 268  
 Jespersen, Ida Alice; 732  
 Jespersen, Jørgen Kofod; 271  
 Jespersen, Karen Margrethe Elisabeth; 269  
 Jespersen, Karl Peter; 1341  
 Jespersen, Karoline Kathrine; 270  
 Jespersen, Kirsten Mirjam; 1221  
 Jespersen, Knud; 936  
 Jespersen, Knud Emil; 1042  
 Jespersen, Lars; 13  
 Jespersen, Laura Vilhelmine; 936  
 Jespersen, Lovise Kristine; 503  
 Jespersen, Marie Nikoline; 270  
 Jespersen, Merete Johanne; 1221  
 Jespersen, Mons Koefoed; 13  
 Jespersen, Niels Peter; 270  
 Jespersen, Nils; 1043  
 Jespersen, Oscar Vilhelm; 268  
 Jespersen, Petra Hansine; 1018  
 Jespersen, Signe; 736  
 Jespersen, Sophie; 1452  
 Jespersen, Svend; 936  
 Jespersen, William Andreas; 272  
 Jessen, Else Margrethe; 959  
 Jessen, Emil Christoph; 959  
 Jessen, Inger Elisabeth; 959  
 Jessen, NN Ottensen; 669  
 Joest, Jo Maru; 1176  
 Johannesdotter, Ingrid; 714  
 Johannesen, Agnes Christensen; 375  
 Johannesen, Doris Adelhejd; 821  
 Johannesen, Erik Christensen; 375  
 Johannesen, Evald Oluf Ankjær; 1450  
 Johannesen, Hedvig; 1450  
 Johannessen, Johannes Niels Christian; 744  
 Johannessen, Johannes Povl Aksel; 744  
 Johannessen, Kurt; 744  
 Johannessen, Ruth; 744  
 Johansdotter, Karen; 298  
 Johansen, Agnes Augusta; 837  
 Johansen, Alfrida Josefina; 1442  
 Johansen, Alma Elida; 565  
 Johansen, Amalie Margrethe; 405  
 Johansen, Anders; 484  
 Johansen, Andreas Peter; 896  
 Johansen, Anna Fransiska Nielsine; 317  
 Johansen, Anna Marie; 53; 615; 755  
 Johansen, Annalise Bjørnstad; 345  
 Johansen, Ann-Mari Nygaard; 913  
 Johansen, Arne Geert; 843  
 Johansen, Asta Henriette; 689  
 Johansen, Bent-Ole; 1376  
 Johansen, Bitten Christina; 916  
 Johansen, Bothilde; 547  
 Johansen, Børge Thor; 1376  
 Johansen, Carl Rudolf; 449  
 Johansen, Carl Rudolph; 449  
 Johansen, Caroline Rasmine; 1335  
 Johansen, Edmund Gunnar Dam; 616  
 Johansen, Edvard Peter Dam; 616  
 Johansen, Eli; 478  
 Johansen, Elly Sofie; 188  
 Johansen, Esther Margrete; 616  
 Johansen, Frank Ebert Dam; 616  
 Johansen, Hans Carl; 1409  
 Johansen, Hans Jørgen; 405  
 Johansen, Hans Nygaard; 912  
 Johansen, Harry Nygaard; 912  
 Johansen, Ida; 1039  
 Johansen, Inger Margrethe; 896  
 Johansen, Ivan; 942  
 Johansen, Jens Eli; 689  
 Johansen, Jens Kristian; 689  
 Johansen, Karen Kristine; 615  
 Johansen, Karl Lystrup; 615  
 Johansen, Kirsten Johanne; 65  
 Johansen, Marie Christine; 728  
 Johansen, Marie Olivia Christine; 135  
 Johansen, Marietta M. Fioritto; 1195  
 Johansen, Marius Peter; 1054  
 Johansen, Marthea Hansine; 696  
 Johansen, Martin; 689  
 Johansen, Mette Johanne; 780  
 Johansen, Mogens Due; 1409  
 Johansen, Niels; 415  
 Johansen, Niels Kristian; 689  
 Johansen, Niels Peter; 689  
 Johansen, NN; 449; 615; 996  
 Johansen, Olga Frederikke; 484  
 Johansen, Orla; 689  
 Johansen, Otto Oliver Julius; 188  
 Johansen, Ove Jens; 942  
 Johansen, Poul Erik; 916  
 Johansen, Remigine Karoline; 457  
 Johansen, Rosa Marie; 1376  
 Johansen, Rosa Viola; 415  
 Johansen, Rose Marie Dorteia; 1054

Johansen, Susan Henriette; 916  
 Johansen, Svend Aage Hagbart; 942  
 Johansen, Thorvald Kristian; 689; 1045  
 Johansen, Vesti Egon Sigurd; 1409  
 Johansen, Vibeke Holtoug; 1228  
 Johansen, Viggo Emanuel; 843  
 Johansen, Viola Karla; 1377  
 Johansen, Aage Sonne; 615  
 Johansson, Bror Manne Elof; 499  
 Johansson, Børge Manfred; 499  
 Johansson, Carl August; 1051  
 Johansson, Ella Mathilde; 1231  
 Johansson, Erik Lund; 733  
 Johansson, Hilda Caroline; 577  
 Johansson, Johan Ambrosius; 1051  
 Johansson, Johan Viktor; 499  
 Johansson, Karl August; 733  
 Johansson, Knud Oscar Lund; 733  
 Johansson, Oskar Johannes; 1231  
 Johansson, Per; 565  
 Johansson, Per Julius; 837  
 Johnsen, Albert Peter; 797; 975  
 Johnsen, Anna Caroline; 371  
 Johnsen, Anna Margrethe; 300  
 Johnsen, Bent Kofod; 975  
 Johnsen, Birgit Beyer; 715  
 Johnsen, Birthe Kofod; 797; 975  
 Johnsen, Carl Thorvald Emil; 357  
 Johnsen, Christian Edvard Sofus; 373  
 Johnsen, Dorith; 357  
 Johnsen, Dorrit Irene Beyer; 715  
 Johnsen, Dorthea Sophie Marie; 387  
 Johnsen, Edith Marie Mathilde; 922  
 Johnsen, Ejnar Georg; 715  
 Johnsen, Emma Adrienne; 394  
 Johnsen, Erik Beyer; 715  
 Johnsen, Esther Kofod; 975  
 Johnsen, Evelyn Merethe; 300  
 Johnsen, Harald Peter; 394  
 Johnsen, Hedeveg Lovise; 922  
 Johnsen, Johannes Georg; 300  
 Johnsen, Karen Marie; 300; 463  
 Johnsen, Konrad Johannes; 463  
 Johnsen, Lavrine Marie Sabine; 300  
 Johnsen, Mogens Kofod; 975  
 Johnsen, Niels Alfred Johannes; 715; 975  
 Johnsen, Ole Peter; 371; 387; 463  
 Johnsen, Peter Andreas Mathias; 373  
 Johnsen, Steffen Beyer; 715  
 Johnson, Alana; 1001  
 Johnson, Anna; 515  
 Johnson, Arve Morrell; 66  
 Johnson, Barbara Lynne; 1004  
 Johnson, Bernice; 133  
 Johnson, Beth; 104  
 Johnson, Bonnie; 104  
 Johnson, Brent Eric; 1473  
 Johnson, Carlesly Leonard; 104  
 Johnson, Carrie Ann; 1004  
 Johnson, Christopher Lee; 1004  
 Johnson, Cory Ralph; 1004  
 Johnson, Craig; 772  
 Johnson, Cynthia Rae; 1004  
 Johnson, David Kim Weaver; 1004  
 Johnson, Dorre; 1105  
 Johnson, Duke; 104  
 Johnson, Eric James; 1473  
 Johnson, Glenn; 772  
 Johnson, Gloria; 104  
 Johnson, Howard David; 1004  
 Johnson, Howard Derrick; 1004  
 Johnson, Howard Miner; 1003  
 Johnson, Howard Wilde; 132  
 Johnson, Jennifer; 1004  
 Johnson, Jerold Douglas; 1004  
 Johnson, Jerold Weaver; 1004  
 Johnson, Johan Alfred; 921  
 Johnson, Johanne Emilia; 224; 570  
 Johnson, Joni; 1001  
 Johnson, Juanita; 104  
 Johnson, Julia Elizabeth; 109  
 Johnson, June Beryl; 1472  
 Johnson, Kathy; 1009  
 Johnson, Kaye Sondra; 1472  
 Johnson, Keith Couplond; 1472  
 Johnson, Larry; 1001  
 Johnson, Lucius June; 133  
 Johnson, Ludvig Mathias; 921  
 Johnson, Lyle; 104  
 Johnson, Mark; 772  
 Johnson, Marta; 772  
 Johnson, Maryann; 1006  
 Johnson, Michael Keith; 1472  
 Johnson, Mona; 104  
 Johnson, Non; 104  
 Johnson, Orpha; 132  
 Johnson, Patrice; 1001  
 Johnson, Patricia; 1004  
 Johnson, Ross Ian; 1473  
 Johnson, Ruth; 133  
 Johnson, Sarah Jane; 1004  
 Johnson, Shirley Ann; 1004  
 Johnson, Stephanie; 1004  
 Jokumsen, Knud Volmer; 90  
 Jonel, Ann-Marie; 1112  
 Jones, Joseph Hyrum; 106  
 Jones, Louesa; 106  
 Jones, NN; 1003  
 Jones, Rachael Pamela; 83  
 Jonsen, Bjarne; 1118  
 Jonsen, Martin Ilija; 1118  
 Jonsen, Rasmus Adam; 1118  
 Jonsson, Carl André; 309  
 Jonsson, Dolora Fransætte; 309  
 Jonsson, Gertrud Marie; 309  
 Jonsson, Johanne Oline Christine Marie; 372  
 Jonsson, Lilly Rovena; 309  
 Jonsson, Orla Jonas Peter; 309  
 Jorgensen, James; 653  
 Jorgensen, Janet; 653  
 Jorgensen, Jeanne Marie; 943  
 Jorgensen, Kay M.; 943

Jorgensen, Martha; 103  
 Jorgensen, Otto; 653  
 Jorgensen, Peter Christian; 104  
 Jorgensen, Rasmus Christensen; 103  
 Jorgensen, Robert; 653  
 Josefsen, Edle Vilhelmine; 1376  
 Josephsen, Dan; 913  
 Josephsen, Geo; 913  
 Josephsen, Jan; 913  
 Josephsen, P.; 1448  
 Josephsen, Per; 913  
 Josephsen, R.; 1448  
 Josephsen, Aage; 913  
 Josephsen, G.; 1448  
 Juel, Ingeborg; 899  
 Juhl, Andrea; 1229  
 Juhl, Inger Marie; 144  
 Juhl, NN; 622  
 Jul, Hansine Margrethe Vilhelmine; 462  
 Jurkic, NN; 1048  
 Justesen, Ester; 859  
 Justesen, Harry; 859  
 Juul, Anders Kristian; 484  
 Juul, Anders Peter; 336  
 Juul, Anna Cecilie Kristine; 484  
 Juul, Anna Kristine; 899  
 Juul, Anton Hansen; 485  
 Juul, Birgitte Marie; 484  
 Juul, Christian Morten; 484  
 Juul, Edith Petrea; 485  
 Juul, Elinor Birgitte Petrea; 484  
 Juul, Ellen Marie; 369  
 Juul, Else Kirstine; 485  
 Juul, Else-Marie; 146  
 Juul, Ernest; 528  
 Juul, Hans Kristian; 484  
 Juul, Helge Hansen; 485  
 Juul, Henning Aage Kofod; 484  
 Juul, Ingeborg Lovise; 336  
 Juul, Inger Kirsten; 484  
 Juul, Jensinius Peter; 484  
 Juul, Kirsten; 485  
 Juul, Lise Hanny Petrea; 484  
 Juul, Margit; 485  
 Juul, Niels Mikael; 484  
 Juul, Peter Johannes Kruse; 146  
 Juul, Peter Olsen; 485  
 Juul-Bidstrup, Eva Jytte; 157  
 Jürgensen, Bolette Marie Rømer; 1251  
 Jürgensen, Erna Jesmine Rømer; 1251  
 Jürgensen, Ivar Rømer; 1251  
 Jürgensen, Johanes Kristian Rømer; 1251  
 Jürgensen, Margrethe Sofie Rømer; 1251  
 Jürtz, Christian; 674  
 Jönsdotter, Inger; 809  
 Jönsdotter, Sissela; 464; 468  
 Jönson, Valdemar Sinius; 1263; 1265; 1315  
 Jønsson, Adolf Maximus; 448  
 Jønsson, Alfred Jensinius; 448  
 Jönsson, Anders; 545  
 Jönsson, Anna; 229

Jønsson, Anne Amanda; 921  
 Jønsson, Dagmar Johanne Rex; 575  
 Jönsson, Else; 44  
 Jønsson, Ernst Marius Joel Urban; 448  
 Jönsson, Ester Stefanie; 487  
 Jönsson, Frida Laurine; 208  
 Jönsson, Hans; 890  
 Jönsson, Harry Gunnar; 541  
 Jønsson, Inger Marie Rex; 576  
 Jønsson, Janus Christian; 315; 922  
 Jönsson, Mai Lind; 1384  
 Jönsson, Martin; 919  
 Jönsson, Nils; 540  
 Jönsson, Ola; 459  
 Jönsson, Per; 487  
 Jönsson, Poul Dahlgren; 923  
 Jönsson, Ruth Guldborg; 315; 923  
 Jönsson, Sigfred Gotfred; 541  
 Jönsson, Sven; 562  
 Jørgensen, Adolf Peter; 1231  
 Jørgensen, Adrian Sigfred Mathias; 437  
 Jørgensen, Agnes Laurentia; 417  
 Jørgensen, Aksel Peter Bidstrup; 658  
 Jørgensen, Aksel Vilhelm Madvig; 561  
 Jørgensen, Albert Frederik; 703; 1310  
 Jørgensen, Alfon; 715  
 Jørgensen, Alma Hansine; 500  
 Jørgensen, Anders Lauritz; 1069  
 Jørgensen, Anders Munch; 986  
 Jørgensen, Andreas Lauritz; 502  
 Jørgensen, Ane Kirstine; 706  
 Jørgensen, Ane Lise; 503  
 Jørgensen, Ane Marie; 705  
 Jørgensen, Anette Munch; 911  
 Jørgensen, Anna Eleonora; 504  
 Jørgensen, Anna Elsebeth Bidstrup; 658  
 Jørgensen, Anna Hansine; 588  
 Jørgensen, Anna Margret; 1198  
 Jørgensen, Anna Margrete; 764  
 Jørgensen, Anna Margrethe; 703  
 Jørgensen, Anna Marie Kristine; 989  
 Jørgensen, Anne Cathrine; 1274  
 Jørgensen, Anne Edle; 1202  
 Jørgensen, Anne Marie; 953  
 Jørgensen, Anni Sylvie; 1290  
 Jørgensen, Anton Hansinius; 989  
 Jørgensen, Anton Peter; 189  
 Jørgensen, Astrid Holm; 610  
 Jørgensen, Axel; 1226  
 Jørgensen, Benny; 967  
 Jørgensen, Bent Vigilius; 438  
 Jørgensen, Bente Margrethe; 1356  
 Jørgensen, Bente Marquard; 1123  
 Jørgensen, Birgit Anker; 43  
 Jørgensen, Birgit Lund; 178  
 Jørgensen, Birthe Windahl; 786  
 Jørgensen, Børge Knud; 924  
 Jørgensen, Carl Christian; 526; 1078; 1123; 1356  
 Jørgensen, Carsten Grønbech; 953  
 Jørgensen, Charlotte; 311

Jørgensen, Christian Frederik; 722; 1074  
 Jørgensen, Christian Peter; 293; 967  
 Jørgensen, Christian Vitus; 930  
 Jørgensen, Cisilie Marie Boelstine; 561  
 Jørgensen, Clara Marie; 1074  
 Jørgensen, Dagny Margrethe; 331; 503  
 Jørgensen, Dan Reese; 576  
 Jørgensen, David Andreas; 703  
 Jørgensen, Dorthe Marie Louise; 982  
 Jørgensen, Ebba Katrine; 429  
 Jørgensen, Edith; 890  
 Jørgensen, Edith Amalie; 660  
 Jørgensen, Edith Inge; 924  
 Jørgensen, Edith Vilhelmine; 779  
 Jørgensen, Ejnar Albert Engell; 1231  
 Jørgensen, Ejnar Johannes; 501  
 Jørgensen, Ejner; 1203  
 Jørgensen, Ejner Karl; 269  
 Jørgensen, Ejvind Johannes; 559  
 Jørgensen, Eli Mildred; 401  
 Jørgensen, Eli Vagner; 1069  
 Jørgensen, Eline Margrethe; 407  
 Jørgensen, Elisabeth Caroline; 269  
 Jørgensen, Ella Karla; 1078  
 Jørgensen, Ellen Kirstine; 1226  
 Jørgensen, Ellen Margrethe Holm; 610  
 Jørgensen, Elly Xenia Baby; 871  
 Jørgensen, Elna; 580  
 Jørgensen, Elna Marianne Brandt; 1160  
 Jørgensen, Elisabeth Kirstine; 563  
 Jørgensen, Else Brandt Windahl; 786  
 Jørgensen, Else Marie; 944  
 Jørgensen, Else Marie Karoline; 558  
 Jørgensen, Elsebeth Kirstine; 544  
 Jørgensen, Emilie Kristine; 500  
 Jørgensen, Emma Ingeborg Holm; 609  
 Jørgensen, Erik Johannes Steenberg; 1459  
 Jørgensen, Erling; 189  
 Jørgensen, Esther Elisabeth; 500  
 Jørgensen, Estrid Bidstrup; 658  
 Jørgensen, Ethel Gillian; 311  
 Jørgensen, Flora Sitke; 765  
 Jørgensen, Frida Petrea; 515  
 Jørgensen, Georg Kristian; 502  
 Jørgensen, Gerda Amalie Kristine; 1123  
 Jørgensen, Gerda Karen Vilhelmine; 820  
 Jørgensen, Gerda Lund; 178  
 Jørgensen, Gerda Margrethe Frederikke; 731  
 Jørgensen, Gerda Marie Elisabeth; 949  
 Jørgensen, Gert Aage; 503  
 Jørgensen, Gjertrud; 438  
 Jørgensen, Grethe; 1159  
 Jørgensen, Gunhild Olivia Madvig; 561  
 Jørgensen, Gunnar; 1022  
 Jørgensen, Gunver Helga; 502  
 Jørgensen, Gurli Margrethe; 503  
 Jørgensen, Hanne-Britt; 1384  
 Jørgensen, Hans; 1059  
 Jørgensen, Hans Jørgen; 327  
 Jørgensen, Hans Marquard; 1123  
 Jørgensen, Hans Peter Kristian Riis; 982  
 Jørgensen, Hans Peter Mahler; 894  
 Jørgensen, Hansine Jørgine; 589  
 Jørgensen, Hansine Kirstine; 590  
 Jørgensen, Hansine Oline; 253  
 Jørgensen, Harald; 327; 1290  
 Jørgensen, Hedvig Lovise; 504  
 Jørgensen, Heidi Borch; 1151  
 Jørgensen, Helga Betty Astrid; 1078  
 Jørgensen, Helga Elisabeth; 559  
 Jørgensen, Helga Nikoline Holm; 610  
 Jørgensen, Helge Myhre; 1391  
 Jørgensen, Henning Frimann; 1378  
 Jørgensen, Henning Stockflet; 715  
 Jørgensen, Henrik Olaf; 1078  
 Jørgensen, Henry Hans Peter; 503  
 Jørgensen, Herdis Elisabet; 503  
 Jørgensen, Herluf Julius; 501  
 Jørgensen, Herman Niels Peter; 723  
 Jørgensen, Holger Harry; 592  
 Jørgensen, Holger Kristian; 500  
 Jørgensen, Ingeborg; 930  
 Jørgensen, Ingeborg Adamine Cæcilie Cathrine; 722  
 Jørgensen, Ingeborg Helene Laurine; 557  
 Jørgensen, Ingeborg Kjerstine; 764  
 Jørgensen, Inger Birthe; 953  
 Jørgensen, Inger Elisabeth; 502  
 Jørgensen, Inger Sigrid; 1024  
 Jørgensen, Inger-Lise; 1384  
 Jørgensen, Ingrid Agnete Funch; 1375  
 Jørgensen, Ingrid Holm; 610  
 Jørgensen, Ingvard; 986  
 Jørgensen, Irene; 592  
 Jørgensen, Ivar Arnth; 327  
 Jørgensen, Jan Gilbert; 1202  
 Jørgensen, Jan Ove; 503  
 Jørgensen, Jane; 1383  
 Jørgensen, Janusine Julie; 1285  
 Jørgensen, Jenny Lauretsine Margrete; 501  
 Jørgensen, Jens Aleks Riis; 982  
 Jørgensen, Jens Christian; 1310  
 Jørgensen, Jens Frederik; 723  
 Jørgensen, Jens Peter; 356  
 Jørgensen, Jens Peter Christian; 576  
 Jørgensen, Jens Robert; 505  
 Jørgensen, Jens Søren Peter; 911  
 Jørgensen, Jette; 592  
 Jørgensen, Jette Birgit; 592  
 Jørgensen, Johannes Alfred; 43  
 Jørgensen, Johannes Andreas; 953  
 Jørgensen, Johannes Christian; 269  
 Jørgensen, Johannes Kristian Riis; 982  
 Jørgensen, John Andreas; 330  
 Jørgensen, John Emanuel; 1069  
 Jørgensen, John Valdemar; 502  
 Jørgensen, Jon Evald; 559  
 Jørgensen, Jonna Margrethe; 703  
 Jørgensen, Julie Theodora Johanne; 452  
 Jørgensen, Julie Valborg; 1085  
 Jørgensen, Julius Johannes; 558  
 Jørgensen, Julius Matias; 501



Jørgensen, Junie Marie; 701  
 Jørgensen, Jørga Hansine; 500  
 Jørgensen, Jørgen; 592; 786; 1202  
 Jørgensen, Jørgen Andreas; 703; 1232  
 Jørgensen, Jørgen Axel Bloch; 731  
 Jørgensen, Jørgen Christian; 481  
 Jørgensen, Jørgen Dalkvist; 1228  
 Jørgensen, Jørgen Erik; 1151  
 Jørgensen, Jørgen Fleng; 311  
 Jørgensen, Jørgen Holm; 609  
 Jørgensen, Jørgen Johannes; 923  
 Jørgensen, Jørgen Madsen; 269  
 Jørgensen, Jørgen Peter; 703; 1022  
 Jørgensen, Jørgine Marie Margrete; 300; 546  
 Jørgensen, Jørn Ole Windahl; 786  
 Jørgensen, Kaj; 178  
 Jørgensen, Kaj Helge; 1378  
 Jørgensen, Kaj Henning; 924  
 Jørgensen, Karen Anker; 43  
 Jørgensen, Karen Elisabeth; 869  
 Jørgensen, Karen Margrethe; 642  
 Jørgensen, Karen Munch; 986  
 Jørgensen, Karl; 657  
 Jørgensen, Karl Andreas; 504  
 Jørgensen, Karl Ernst Laurits; 1078  
 Jørgensen, Karl Leo; 502  
 Jørgensen, Karl Ulrik Bidstrup; 658  
 Jørgensen, Karla; 58  
 Jørgensen, Karla Hansine; 503  
 Jørgensen, Kirsten Marquard; 1123  
 Jørgensen, Klaus Kuhlmann; 1370  
 Jørgensen, Knud Anker; 953  
 Jørgensen, Knud Erik; 293; 967  
 Jørgensen, Knud Valdemar; 504  
 Jørgensen, Knud Valdemar Mahler; 320; 893  
 Jørgensen, Kristian; 401  
 Jørgensen, Kristian Axel; 657  
 Jørgensen, Kristine Dorteaa; 461  
 Jørgensen, Käthe; 871  
 Jørgensen, Laila; 1227  
 Jørgensen, Laura Bolette; 703  
 Jørgensen, Laurits Karl Andreas; 502  
 Jørgensen, Lauritz Martin; 500  
 Jørgensen, Lavrids Kristian; 500  
 Jørgensen, Leif Kuhlmann; 1370  
 Jørgensen, Lene Elisabeth Riis; 982  
 Jørgensen, Lene Margrethe; 209  
 Jørgensen, Lilly Johanne; 502  
 Jørgensen, Lilly Karla Marie; 526  
 Jørgensen, Lilly Marie Kristine; 688  
 Jørgensen, Lissi Elinor; 311  
 Jørgensen, Ludvig Andreas; 500  
 Jørgensen, Ludvig Christian; 269  
 Jørgensen, Ludvig Michael; 953  
 Jørgensen, Mads; 43  
 Jørgensen, Mads Christian Steenberg; 1460  
 Jørgensen, Magnus Peter; 293  
 Jørgensen, Maren; 898  
 Jørgensen, Maren Jensine Marie; 235  
 Jørgensen, Margrethe Marie; 840  
 Jørgensen, Mariann Lisbeth; 1428

Jørgensen, Marie Bidstrup; 658  
 Jørgensen, Marie Kristine; 1024  
 Jørgensen, Marie Magdalene; 225  
 Jørgensen, Marius Peder Villadsen; 986  
 Jørgensen, Martine; 1079  
 Jørgensen, Michael Funch; 1375  
 Jørgensen, Mogens Lohmann; 1160  
 Jørgensen, Mogens Marquard; 1123  
 Jørgensen, Mogens Pelle; 592  
 Jørgensen, Morten Aksel Riis; 982  
 Jørgensen, Morten Borch; 1151  
 Jørgensen, Niels; 889  
 Jørgensen, Niels Christian Lohmann; 1160  
 Jørgensen, Niels Mahler; 320  
 Jørgensen, Niels Peter; 559; 820  
 Jørgensen, Niels Sonne; 1310  
 Jørgensen, Nina; 592  
 Jørgensen, NN; 1022; 1423  
 Jørgensen, Oda Viola Ulrikke; 452  
 Jørgensen, Oline Marie; 499  
 Jørgensen, Ove; 418  
 Jørgensen, Ove Valdemar; 1232  
 Jørgensen, Peder; 437; 1079  
 Jørgensen, Peder Christian; 225  
 Jørgensen, Peer Funch; 1375  
 Jørgensen, Peter; 178; 401; 642  
 Jørgensen, Peter Antoni; 990  
 Jørgensen, Peter Christian; 764  
 Jørgensen, Peter Louis; 320; 893; 894  
 Jørgensen, Peter Munch; 911  
 Jørgensen, Peter Rasmus; 1069  
 Jørgensen, Poul; 313  
 Jørgensen, Poul Arne; 911  
 Jørgensen, Poul Christian; 704; 1310  
 Jørgensen, Poul Christian Steenberg; 1459  
 Jørgensen, Poul Louis; 505  
 Jørgensen, Poul Windahl; 786  
 Jørgensen, Povl Flemming; 311  
 Jørgensen, Preben; 1384  
 Jørgensen, Prin Georg Hamilton; 765  
 Jørgensen, Rex Christian Hamilton; 765  
 Jørgensen, Richard John Carl; 1356  
 Jørgensen, Richard Vilhelm Stockflet; 715  
 Jørgensen, Ruth Margit; 502  
 Jørgensen, Sanne Margrethe; 481  
 Jørgensen, Sif Anna Bidstrup; 1337  
 Jørgensen, Sigfred Julius Goerg; 500  
 Jørgensen, Signe Funch; 1375  
 Jørgensen, Signe Marie Holm; 159  
 Jørgensen, Sine Karoline; 670  
 Jørgensen, Sinius Alexander; 982  
 Jørgensen, Sinius Andreas; 953  
 Jørgensen, Sofie Amalie; 519  
 Jørgensen, Sonja; 1383  
 Jørgensen, Sonni Britta; 592  
 Jørgensen, Susanne Gideon; 1383  
 Jørgensen, Svend Erik; 558  
 Jørgensen, Svend Henning Ahlmann; 500  
 Jørgensen, Svend Aage; 501  
 Jørgensen, Svend-Aage Frederik Reese; 576  
 Jørgensen, Søren; 923

Jørgensen, Søren Funch; 1375  
 Jørgensen, Thomas; 1337  
 Jørgensen, Thomassine Frederike; 149  
 Jørgensen, Torben Stockflet; 715  
 Jørgensen, Trads Jokum Riis; 982  
 Jørgensen, Troels Munch; 986  
 Jørgensen, Troels Riis; 982  
 Jørgensen, Ulla Birgitte; 1384  
 Jørgensen, Ulla Marquard; 1123  
 Jørgensen, Ulrik Stockflet; 715  
 Jørgensen, Vagn Erling; 559  
 Jørgensen, Vagn Kofoed; 949  
 Jørgensen, Valdemar; 519  
 Jørgensen, Valdemar Johannes Kristian; 503  
 Jørgensen, Verner; 1384  
 Jørgensen, Vibeke Lisbeth; 1356  
 Jørgensen, Vibeke Munch; 911  
 Jørgensen, Viktor; 889  
 Jørgensen, Vilhelm Karl Kristian; 688  
 Jørgensen, Vilhelm Peter Bech; 703  
 Jørgensen, Villiam Peter; 779  
 Jørgensen, Vivi; 1383  
 Jørgensen, Aage Kuhlmann; 1370  
 Kækebeke, Louis Joseph; 865  
 Kækebeke, Marcus; 865  
 Kækebeke, Marianne; 865  
 Kækebeke, Pon; 865  
 Kalckar, Marcus Nathan; 848  
 Kalckar, Nina; 848  
 Kaleviano, Anastasios; 213  
 Kaleviano, Esther; 213  
 Kalf-Hansen, Lene; 1159  
 Kalf-Hansen, Sanne; 1159  
 Kallerup, Nina; 1164  
 Kalsæg, Gunda Marie; 450  
 Kamp, Svend; 1227  
 Kanstrup, Axel; 763  
 Kanstrup, Bent; 763  
 Kanstrup, Birthe; 763  
 Kanstrup, Elsebet; 763  
 Kanstrup, Gunner; 763  
 Kanstrup, Poul; 763  
 Karlsen, Anette Møller; 1382  
 Karlsen, Arne William; 494  
 Karlsen, Bernt André Munch; 1382  
 Karlsen, Edmund Matthias; 1340  
 Karlsen, Finn Bræstrup; 1329  
 Karlsen, Frants William; 494  
 Karlsen, Hans Emil Oluf; 1340  
 Karlsen, John Bræstrup; 1329  
 Karlsen, Karl Julius Hansen; 1329  
 Karlsen, Lene Vinberg; 1340  
 Karlsen, Magdalene Pauline; 633  
 Karlsen, Niels Karl; 633  
 Karlshøj-Nielsen, NN; 543  
 Kastling, Ole Tom; 1203  
 Kastrup, Emany Karen Andrea; 642  
 Kay, Eugene Chloy; 999  
 Kay, John Marlow; 999  
 Kay, LaRie; 999  
 Kay, Marvin Walter; 999

Kay, Reva; 999  
 Kehl, Janet; 1105  
 Keller, Elwood Lind; 428  
 Keller, Kloa; 101  
 Keller, Lenard Lind; 428  
 Keller, Lene Marie; 428  
 Keller, Lone Margrethe; 428  
 Keller, Margit Lind; 428  
 Kelly, Marion Catherine; 1470  
 Kelso, Ted; 395  
 Kemp, Jack; 1011  
 Kemp, Lillian May Blewett; 608  
 Kempf, Johanne Caroline; 523  
 Kendzior, Jan; 1196  
 Kendzior, Marie Læssøe; 1196  
 Kennedy, Arthur R.; 784  
 Kennedy, Wallace; 1292  
 Ketelsen, Camilla; 867  
 Ketelsen, Christian Otto; 1393  
 Ketelsen, Ib la Cour; 1393  
 Ketelsen, Ingrid la Cour; 1393  
 Ketelsen, Kirsten la Cour; 1393  
 Ketelsen, Siegfried Otto Haack; 1393  
 Kiildsen, Amalie; 912  
 Kiildsen, Henrik Helmer; 912  
 Kiildsen, Jens; 912  
 Kiildsen, Johannes; 912  
 Kiildsen, Kield Michael; 912  
 Kiildsen, Niels; 912  
 Kiildsen, Søren Peter; 912  
 Kielgast, Henni Caroline; 928  
 Kielsen, Hanne; 1382  
 Kim, Sun Bock; 1006  
 Kimball, Marion Louise; 1007  
 Kinch, Benthine Marie; 827  
 Kirchert, Erik Trolle; 1181  
 Kirchheiner, Harold W.; 1493  
 Kirchheiner, Harvey George; 1493  
 Kirchheiner, Helen Jean; 1493  
 Kirchheiner, Hollis E.; 1493  
 Kirchheiner, Howard; 1493  
 Kirchheiner, Ruth Edith; 1493  
 Kirchler, Flemming Westh; 1390  
 Kirchler, Frederik Westh; 1390  
 Kirchler, Fritz; 1389  
 Kiritsis, Irene; 213  
 Kirkebjerg, Anne Marie; 1229  
 Kirkebjerg, Niels Rasmussen; 1229  
 Kirkeby, Anker; 191  
 Kirkeby, Ann; 192  
 Kirkeby, Liselotte; 192  
 Kirkeby, Wilhelm; 191  
 Kirkegaard, Morten Jensen; 16  
 Kirkegaard, Thomas; 16  
 Kirketerp, Ida Elisabeth; 936  
 Kisler, Maren Christine; 1408  
 Kittelmann, Birte; 852  
 Kittelmann, Grete; 852  
 Kittelmann, Viggo Heinrich; 852  
 Kittelmann, Vilhelm Carl Frederik; 852  
 Kjeldgaard, Claus; 1088

Kjeldgaard, Hugo; 1088  
 Kjeldgaard, John; 1088  
 Kjeldgaard, Niels Arnold Lykke; 1088  
 Kjeldgaard, NN; 1088  
 Kjeldgaard, Ole; 1088  
 Kjeldsen, Aksel Oluf Kofoed; 1333  
 Kjeldsen, Anton Peter; 1333  
 Kjeldsen, Christian Emil; 627  
 Kjeldsen, Ellen Marie Kofoed; 1333  
 Kjeldsen, Eskil Esland; 1333  
 Kjeldsen, Gunhild Ingegerd Kristence; 21; 1333  
 Kjeldsen, Hans Christian; 21; 1332  
 Kjeldsen, Hansine Christine; 1334  
 Kjeldsen, Knud Krag; 627  
 Kjeldsen, Leo Frederik; 1334  
 Kjeldsen, Ludvig Johannes; 1334  
 Kjeldsen, Magnus Oluf; 1333  
 Kjeldsen, Ole; 1334  
 Kjeldsen, Oline Marie; 1333  
 Kjeldsen, Ove Johannes Kofoed; 1333  
 Kjerrumgård, Susan; 1151  
 Kjøl, Dorte; 1175  
 Kjøl, Peter; 1175  
 Kjällberg, Ira Birgit; 860  
 Kjällberg, Karl Oskar; 860  
 Kjæmpe, Hans Andreas Lauritz Peter; 503  
 Kjæmpe, Karen Kristine; 503  
 Kjæmpe, Marius Peter; 705  
 Kjær, Anna Maria; 664  
 Kjær, Asger Henriksen; 1321  
 Kjær, Frede Henriksen; 1321  
 Kjær, Gudmund Henriksen; 1321  
 Kjær, Henning; 1415  
 Kjær, Ida Karoline; 528  
 Kjær, Jens; 515  
 Kjær, Jensaage; 1359  
 Kjær, Kristian Henriksen; 528  
 Kjær, Mogens; 1359  
 Kjær, Nancy Henriksen; 1321  
 Kjær, NN; 1359  
 Kjær, Poul; 1415  
 Kjær, Søren Henning; 1415  
 Kjær, Ulla; 1359  
 Kjær, Vibeke Christine; 202  
 Kjær, Aage Henriksen; 1321  
 Kjærgaard, Hans Sigfred; 957  
 Kjærgaard, Helmer Dam; 958  
 Kjærgaard, Inger Dam; 958  
 Kjærgaard, Ivar Christian; 957  
 Kjærsgaard, Esther Sørensen; 257  
 Kjærsgård, Jens Sørensen; 257  
 Kjærulf, Emilie; 449  
 Kjærulff, Aase Hansen; 1441  
 Kjøbæk, Jenny Kristine; 593  
 Kjødte, Jørgen Valentin; 852  
 Kjødte, Lise; 852  
 Kjødte, Vilhelm; 852  
 Kjøller, Agnes Mathea; 204  
 Kjøller, Albert Hermann; 21  
 Kjøller, Alfred Andreas; 20  
 Kjøller, Alfred Peter; 583  
 Kjøller, Alice Dorthea; 228  
 Kjøller, Anders Hansen; 583  
 Kjøller, Andreas Peter; 691  
 Kjøller, Ane Marie; 583  
 Kjøller, Anine Kirstine Birgitte; 204  
 Kjøller, Anna Marie; 356  
 Kjøller, Annelise Helene; 20  
 Kjøller, Anton Matias; 1262  
 Kjøller, Axel; 927  
 Kjøller, Axel Due; 1262  
 Kjøller, Bendt Georg; 1020  
 Kjøller, Bent Carl Christian; 20  
 Kjøller, Bodil Kirstine; 254  
 Kjøller, Bolette; 1153  
 Kjøller, Carl Ejner Trandberg; 254  
 Kjøller, Cecilie; 1153  
 Kjøller, Edith Hansine; 21  
 Kjøller, Edith Mathilde; 617  
 Kjøller, Egon Robert; 1390  
 Kjøller, Ejnar; 253  
 Kjøller, Ejner William; 1478  
 Kjøller, Elene Merete Dam; 20  
 Kjøller, Ellen Maria; 586  
 Kjøller, Else; 1478  
 Kjøller, Else Margrete; 1415  
 Kjøller, Elsebeth Due; 1262  
 Kjøller, Emma Ingeborg; 354  
 Kjøller, Georgine Hansine; 258  
 Kjøller, Gerda Cathrine; 353  
 Kjøller, Guldborg Solvejg; 996  
 Kjøller, Gunhild Nielsen; 583  
 Kjøller, Gunver Marie; 1416  
 Kjøller, Hanne Birgitte; 594  
 Kjøller, Hanny Marie; 562; 808  
 Kjøller, Hans Christian; 562; 808  
 Kjøller, Hans Henrik; 1416  
 Kjøller, Hans Peter; 23  
 Kjøller, Hans Thorkild; 1416  
 Kjøller, Hansine Christine; 288  
 Kjøller, Harald Ricard; 23  
 Kjøller, Hedevig Vilhelmine; 353  
 Kjøller, Henriette Frederikke; 209; 211  
 Kjøller, Henry; 1262  
 Kjøller, Henry Valdemar; 21  
 Kjøller, Henry Viktorinus; 562  
 Kjøller, Hjalmar Bidstrup; 398  
 Kjøller, Holger Nielsen; 583  
 Kjøller, Ib; 345  
 Kjøller, Inger Henriette; 923  
 Kjøller, Inger Marie; 617  
 Kjøller, Inger Marie Kristine; 227  
 Kjøller, Ingrid Jytte; 20  
 Kjøller, Janus Matthias; 927  
 Kjøller, Josef Edvard; 354  
 Kjøller, Juliane Marie; 562  
 Kjøller, Jørgen Dam; 20  
 Kjøller, Jørgine Karoline; 877  
 Kjøller, Kaj Peter; 227  
 Kjøller, Karen Magrethe; 23  
 Kjøller, Karen Mathea Lovise; 17; 18

Kjøller, Karl Kristian; 20  
 Kjøller, Karoline Hansine; 22  
 Kjøller, Karoline Kristine; 563  
 Kjøller, Klaus; 1416  
 Kjøller, Knud Erik; 345  
 Kjøller, Knud Frede; 593  
 Kjøller, Kristian Trandberg; 254  
 Kjøller, Kristian Westh; 1390  
 Kjøller, Lars; 1417  
 Kjøller, Magda Petra Cecilie; 228  
 Kjøller, Margrethe Diderikke; 1321  
 Kjøller, Margrethe Katrine; 1336  
 Kjøller, Marie; 1153  
 Kjøller, Marie Elisabeth; 23  
 Kjøller, Marie Kristine; 19  
 Kjøller, Marie Petrea; 23  
 Kjøller, Marie-Louise Due; 1262  
 Kjøller, Markus; 1153  
 Kjøller, Martin Julius; 594  
 Kjøller, Mathea Lovise; 22  
 Kjøller, Mogens; 1417  
 Kjøller, Morten Westh; 1390  
 Kjøller, Ole Dam; 19  
 Kjøller, Per Dam; 20  
 Kjøller, Pernille Westh; 1390  
 Kjøller, Peter Christian; 17  
 Kjøller, Peter Vibe; 1414  
 Kjøller, Peter Vilhelm; 19  
 Kjøller, Poul Markus; 1415  
 Kjøller, Ruth Judith; 355  
 Kjøller, Susanne; 594  
 Kjøller, Susanne Due; 1262  
 Kjøller, Thomas; 1153  
 Kjøller, Torben Ulrich; 1390  
 Kjøller, Valdemar; 253  
 Kjøller, Vilhelm Bidstrup; 398  
 Kjøller, Vilhelm Johannes; 21  
 Kjøller, Villy Andreas Jørgensen; 227  
 Kjøller, Villy Bidstrup; 398  
 Kjøller, Vita Marie; 227  
 Kjøller, Yrsa Dorrit; 1416  
 Kjøller, Aage; 253  
 Kjøller, Åse Vibe; 1414  
 Klarberg, Anna Marie Christine; 761  
 Klarr, Georg Edvard Louis Fritz; 486  
 Klarr, Leonora Elisabeth; 486  
 Klausen, Albine Karoline; 855  
 Klausen, Andrea Petrea; 400  
 Klausen, Andreas Peter; 582  
 Klausen, Anton; 605  
 Klausen, Arne Andreas; 705  
 Klausen, Astrid Christiane Elisabeth; 318  
 Klausen, Bente; 1209  
 Klausen, Charles Jørgen Andreas; 704  
 Klausen, Charlie Elsine; 705  
 Klausen, Dorthea; 582  
 Klausen, Eva Jenny; 581  
 Klausen, Hans Johan; 582  
 Klausen, Helga Edith Agnete; 1071  
 Klausen, Helle Lis; 1209  
 Klausen, Henrik; 1209  
 Klausen, Herdis Margrethe; 1208  
 Klausen, Holger; 1209  
 Klausen, Ingeborg Marie; 581  
 Klausen, Johannes; 1209  
 Klausen, Jørn Ole; 1209  
 Klausen, Karen; 1208  
 Klausen, Karl Peter; 581  
 Klausen, Karl Thorvald Andreas; 318  
 Klausen, Kirsten Oliva; 581  
 Klausen, Knud Aage; 1209  
 Klausen, Lilian Margrethe; 581  
 Klausen, Marie; 1208  
 Klausen, Marie Christine; 581  
 Klausen, Martha; 582  
 Klausen, Martha Christine; 582  
 Klausen, Martin; 581  
 Klausen, Olga Christiane; 605  
 Klausen, Oskar Hugo Vilhelm; 318  
 Klausen, Petra Karla; 582  
 Klausen, Ruth; 582  
 Klausen, Ruth Petra; 581  
 Klausson, Sofie Kristine Margrethe; 317  
 Kleemann, Heinrich; 631  
 Kleemann, Johan Peter Simon Ludvig; 631  
 Klefenhaus, Antonie; 864  
 Kleingartner, Sharon May; 801  
 Klemens, Anne Junia; 45  
 Klenz, Betty Margit; 1119  
 Klenz, Knud; 1119  
 Klewing, Christiane Georgine Margrethe; 1058  
 Klit, Gabriel Monrad; 1165  
 Klit, Kresten Hartvig; 1165  
 Klit, Laurits Monrad; 1165  
 Klitgaard, Thora; 1366  
 Klittum, Bent; 663  
 Klittum, Hans William; 663  
 Klittum, Ivan Ingemann; 663  
 Klittum, Karin Maj; 663  
 Klo, Anna Lovise; 929  
 Klo, Inge; 1220  
 Klo, Kirsten; 1220  
 Klo, Ole Jørgen; 1220  
 Klo, Sven Erik; 1220  
 Kloch, Frederik Marius; 637  
 Kloch, Hans Severin Emil; 637  
 Kloch, Ingeborg Hasselbalch; 637  
 Kloch, Johannes Hasselbalch; 637  
 Kloch, Mogens Hasselbalch; 637  
 Kloch, NN; 637  
 Klocker, Allen Hermann; 943  
 Klocker, Bernard William; 943  
 Klocker, R. Thomas; 943  
 Klüsmann, Lena; 427  
 Klüsmann, Ole; 427  
 Klyver, Bertha Oline Nielsine; 163  
 Klyver-Poulsen, Bjørn; 163  
 Kløcker, Astrid Margrete; 944  
 Klöcker, Christian Peter; 944  
 Klöcker, Erik Peter Christian; 944  
 Kløcker, Inger Emilie; 944

Klöcker, Knud; 944  
 Klöcker, Otto Jacob Nicolaj; 944  
 Klösmann, Ernst; 427  
 Knap, Arnold Thorkild; 1066  
 Knap, Jenny; 1066  
 Kneppel, Ragna; 495  
 Knoblauch, Anna; 489  
 Knoblauch, Frants Karl; 489  
 Knoblauch, Henning Jimmy Larsen; 489  
 Knudsen, Adler Charlo; 792  
 Knudsen, Ane; 651  
 Knudsen, Ane Cathrine; 264  
 Knudsen, Ane Elisabeth; 384  
 Knudsen, Ane Petrea Elisabeth; 276  
 Knudsen, Anna Ingeborg Elisabeth; 504  
 Knudsen, Anna Margrethe; 717  
 Knudsen, Asta; 1092  
 Knudsen, Birthe; 791  
 Knudsen, Bruno Bidstrup; 906  
 Knudsen, Børge; 791  
 Knudsen, Cecilie; 719  
 Knudsen, Christian Jørgen; 718  
 Knudsen, Elisabeth Caroline; 718  
 Knudsen, Elly Margit; 157  
 Knudsen, Ernst Villy; 470  
 Knudsen, Eva; 718  
 Knudsen, Eva Dorthea; 792  
 Knudsen, Gjertrud Kristine; 717  
 Knudsen, Gunna Birgitte; 792  
 Knudsen, Hans; 553  
 Knudsen, Hans Peter; 791  
 Knudsen, Hans Thorvald Fredeman; 470  
 Knudsen, Hans Torvald; 525  
 Knudsen, Helene; 449  
 Knudsen, Henny Elisabeth; 718  
 Knudsen, Jens Larsen Bidstrup; 906  
 Knudsen, Jens Otto; 470  
 Knudsen, Johan; 540  
 Knudsen, Johanne Cathrine; 1060; 1061  
 Knudsen, Jørgen; 718  
 Knudsen, Karen Marie; 416  
 Knudsen, Karen Sophie Martine; 876  
 Knudsen, Karl Rasmus; 718  
 Knudsen, Kirsten Kristine; 440  
 Knudsen, Kirsten Marie; 718  
 Knudsen, Kirstine; 650  
 Knudsen, Knud Martin Peter; 416  
 Knudsen, Knudine Pouline; 553  
 Knudsen, Lars; 1298  
 Knudsen, Lars Jøran; 470  
 Knudsen, Lydia Dorthea Emile; 719  
 Knudsen, Margit Kristine; 717  
 Knudsen, Marie Cecilie; 718  
 Knudsen, Martha Elvira; 719  
 Knudsen, Nikolaj Kristian; 1298  
 Knudsen, Ole; 416; 718  
 Knudsen, Orla Rikvald; 792  
 Knudsen, Peter Kristian; 717  
 Knudsen, Peter Martin; 157; 1252  
 Knudsen, Petra Hansine; 300  
 Knudsen, Sidse Marie; 883

Knudsen, Svend Ove; 791  
 Knudsen, Tage Arne; 906  
 Knudsen, Thor Bidstrup; 906  
 Knudsen, Aage Hjalmar; 135  
 Knutsson, Jöns; 525  
 Koch, Anders; 775  
 Koch, Christen No Tang; 329  
 Koch, Ellen Andrea; 1250  
 Koch, Ellen Elisabeth; 775  
 Koch, Jørgen Christian; 775  
 Koch, Morten; 775  
 Koch, Ole Tang; 329  
 Koch, Paul Rømer; 774; 1251  
 Koch, Poul Jørgen Tang; 329  
 Koch, Vilhelm Alfred Andersen; 774  
 Koch, Vilhelm Peder Rømer; 1251  
 Kock, Agnete; 1488  
 Kock, Inga Marie Petrine; 422  
 Koed, Thomasine Marie; 826  
 Koefoed, Adelborg Gunhild; 1443  
 Koefoed, Adolf Kristian; 278  
 Koefoed, Aksel Torkild; 1442  
 Koefoed, Anna Christine Margrethe; 1327  
 Koefoed, Anna Lise; 612  
 Koefoed, Anna Marie; 1442  
 Koefoed, Anna Valborg; 960  
 Koefoed, Anne Lise; 1157  
 Koefoed, Annette; 1159  
 Koefoed, Arne; 960  
 Koefoed, Arne Claudius Lund; 960  
 Koefoed, Arne Johannes Müller; 282  
 Koefoed, Arne Nikolai; 280  
 Koefoed, Arne Sonne; 1404  
 Koefoed, Asta Regine; 973  
 Koefoed, Astrid Gunhild; 199  
 Koefoed, Axel Philip Andreas; 282  
 Koefoed, Birgit; 1157  
 Koefoed, Birthe Munch; 988  
 Koefoed, Brian; 960  
 Koefoed, Børge Vilhelm; 278  
 Koefoed, Carl Otto; 954  
 Koefoed, Carl Otto Munk; 243  
 Koefoed, Carl Richard; 1443  
 Koefoed, Christian; 962  
 Koefoed, Edith Elisabeth; 958; 1420  
 Koefoed, Edvard Lyngberg; 277  
 Koefoed, Einar Andreas; 277  
 Koefoed, Eli Birgitte Sonne; 1403  
 Koefoed, Elisabeth Munk; 243; 257  
 Koefoed, Ellen Sofie Munk; 243  
 Koefoed, Else Margrethe Müller; 1312  
 Koefoed, Erik; 959  
 Koefoed, Erik Rudolf; 278  
 Koefoed, Ester Andrea; 280; 1158  
 Koefoed, Ester Cecilie Sonne; 1403  
 Koefoed, Gerda Elisabeth; 277  
 Koefoed, Gerda Johanne Sonne; 48; 1403  
 Koefoed, Gudmund August; 751  
 Koefoed, Gunhild Petrea; 278; 285  
 Koefoed, Gunhild Sofie; 286; 961  
 Koefoed, Hanne; 1157

Koefoed, Hanne Birgitte; 954  
 Koefoed, Hans Adolf; 280  
 Koefoed, Hans Adolf Sonne; 1402  
 Koefoed, Hans Christian; 166  
 Koefoed, Hans Madsen; 1443  
 Koefoed, Hans Peter; 280; 958  
 Koefoed, Hans Valdemar; 464  
 Koefoed, Hansine Elisabeth; 277  
 Koefoed, Harald Conrad; 1443  
 Koefoed, Helen; 281  
 Koefoed, Helga; 613  
 Koefoed, Helle; 959  
 Koefoed, Hilbert Viggo; 281  
 Koefoed, Holger Madsen; 1443  
 Koefoed, Holger Munch; 988  
 Koefoed, Holger Philip; 276; 988  
 Koefoed, Ib Mossin; 1445  
 Koefoed, Inga Johanne; 952  
 Koefoed, Inge Johanne Sonne; 1402  
 Koefoed, Inge Mossin; 1445  
 Koefoed, Inger Frigaard; 1220; 1297  
 Koefoed, Inger Marie Jensen; 417  
 Koefoed, Inger Müller; 282; 1312  
 Koefoed, Irene Lillian Jensen; 417  
 Koefoed, Jens; 962  
 Koefoed, Jens Peter; 960  
 Koefoed, Jesper Lund; 961  
 Koefoed, Johan Christian; 280; 1158  
 Koefoed, Johan Conrad; 48  
 Koefoed, Johan Munk; 243  
 Koefoed, John Ole; 1159  
 Koefoed, Jørgen; 1403  
 Koefoed, Jørgine Marie; 1410  
 Koefoed, Karen Ann; 1443  
 Koefoed, Karen Margrethe; 785  
 Koefoed, Karl Anders Lindhardt; 1442  
 Koefoed, Karl Edvard Sonne; 1402  
 Koefoed, Karl Fredrik; 242; 257; 953  
 Koefoed, Karl Johan; 199  
 Koefoed, Kirsten; 200; 960; 1445  
 Koefoed, Kirsten Johanne Munk; 243  
 Koefoed, Kistine Margrethe; 408  
 Koefoed, Knud Harald; 280; 1158  
 Koefoed, Konrad Philip; 286; 612  
 Koefoed, Lars Mikael Lindhardt; 1442  
 Koefoed, Lauritz Peter; 1414  
 Koefoed, Lene; 960; 1420  
 Koefoed, Lis Mossin; 1445  
 Koefoed, Lisbeth; 962  
 Koefoed, Lori Beth; 1156  
 Koefoed, Maja Hansine Olivia; 615  
 Koefoed, Manna Kirstine; 280  
 Koefoed, Marianne; 959  
 Koefoed, Marie; 277; 1215  
 Koefoed, Marie Gertrude; 279; 955  
 Koefoed, Niels Adolf; 960  
 Koefoed, Niels Adolph; 278; 285  
 Koefoed, Niels Ivar; 954  
 Koefoed, Niels Munch; 988  
 Koefoed, Ole Edvard; 785; 952  
 Koefoed, Paul; 960  
 Koefoed, Peder; 278  
 Koefoed, Peter Lund; 961  
 Koefoed, Philip Christian; 277; 988  
 Koefoed, Poul Erik; 612; 1159  
 Koefoed, Poul Mossin; 1444  
 Koefoed, Poul William; 1443  
 Koefoed, Povl Jørgen Vilhelm; 272  
 Koefoed, Signe Lindhardt; 1442  
 Koefoed, Sigrid Agnete; 272  
 Koefoed, Sigurd Julius; 958  
 Koefoed, Simon Lund; 961  
 Koefoed, Sofie; 1215  
 Koefoed, Sofie Marie; 277  
 Koefoed, Steffen; 1445  
 Koefoed, Susanne Anker; 914  
 Koefoed, Sven Conrad; 1419  
 Koefoed, Sven Konrad; 1420  
 Koefoed, Svend Alfred; 961  
 Koefoed, Svend Konrad Munk; 243; 953  
 Koefoed, Thomas; 959  
 Koefoed, Thomas Lund; 961  
 Koefoed, Thyra Marie Christine; 281  
 Koefoed, Tim Lund; 1157  
 Koefoed, Tommy; 960  
 Koefoed, Torben Lund; 1157  
 Koefoed, Vagn Conrad; 1419  
 Koefoed, Vagn Olaf; 278  
 Koefoed, Viggo Kristian; 281  
 Koefoed, Viki Lund; 1156  
 Koefoed, Winnie; 959  
 Koefoed-Jespersen, Edith Elisabeth; 937  
 Koefoed-Jespersen, Jens; 936  
 Koefoed-Jespersen, Kai; 937  
 Koefoed-Jespersen, Aage; 937  
 Koefoed-Pedersen, Ivan; 1447  
 Koehler, Doris Edith; 1233  
 Koester, Robin; 1010  
 Kofod, Absalon; 209  
 Kofod, Adolf Andreas; 285; 612  
 Kofod, Adolf Hillbert Florentius; 350  
 Kofod, Agnes Kristine Karoline; 89  
 Kofod, Aksel; 325; 976  
 Kofod, Aksel Dithmar; 883  
 Kofod, Aksel Vilhelm; 454  
 Kofod, Alfrida Pedersen; 379  
 Kofod, Alma Kristine; 565  
 Kofod, Andrea Christine Margrethe; 84  
 Kofod, Andrea Elisa; 1237  
 Kofod, Andreas Matthias; 562  
 Kofod, Ane Kirstine Marie; 26  
 Kofod, Angelica Margrethe; 706  
 Kofod, Anine Marie; 582  
 Kofod, Anker Andreas; 143; 422  
 Kofod, Anna Birgitte; 976  
 Kofod, Anna Margrethe; 615; 1336  
 Kofod, Anna Marie; 86  
 Kofod, Anne Marie; 593  
 Kofod, Anne-Lise; 1369  
 Kofod, Annelise Sonne; 429  
 Kofod, Anthon Andreas; 885  
 Kofod, Anton; 265

Kofod, Anton Absalon; 446  
 Kofod, Anton Julius; 445  
 Kofod, Arne Bornø; 350  
 Kofod, Asger; 1413  
 Kofod, Asta Elisabeth; 597; 1317  
 Kofod, Astrid Hansine; 297  
 Kofod, Augusta Andrea Petrea; 86  
 Kofod, Avgusta Kathrine; 16  
 Kofod, Axel; 297  
 Kofod, Axel Braag; 880  
 Kofod, Bent Karsten; 445  
 Kofod, Berner Schou; 1421  
 Kofod, Birgit Markmann; 296  
 Kofod, Birgitte; 1412  
 Kofod, Birte; 447  
 Kofod, Bjarne Schou; 1421  
 Kofod, Bodil Margrethe; 542  
 Kofod, Boline Anine; 555  
 Kofod, Carl Frederik Vilhelm; 706; 1279  
 Kofod, Carl Henrik; 324  
 Kofod, Carl Johan; 170  
 Kofod, Carl Ove; 454  
 Kofod, Carsten Flemming; 144  
 Kofod, Cathrine Munch; 181  
 Kofod, Charles Emil; 141  
 Kofod, Christian; 85  
 Kofod, Christian Alfred Emil; 884  
 Kofod, Christine; 158  
 Kofod, Clara Lovise Hansen; 706  
 Kofod, Dagmar; 34; 416  
 Kofod, Dagmar Elisabeth; 90  
 Kofod, Dorthea Albine; 892  
 Kofod, Edel Sonne; 429  
 Kofod, Edith Christine; 615  
 Kofod, Edith Hansine; 86  
 Kofod, Edith Marie; 298  
 Kofod, Elisabeth; 13  
 Kofod, Elisabeth Cæcilie; 542  
 Kofod, Ella Kristine Schou; 1421  
 Kofod, Ella Marie; 1314  
 Kofod, Ella Petrea; 1252  
 Kofod, Ellen Kristine; 706  
 Kofod, Ellen Margrethe; 454; 976  
 Kofod, Ellen Winther; 881  
 Kofod, Elmer Marinus; 143  
 Kofod, Elna; 1413  
 Kofod, Elna Maria; 881  
 Kofod, Else; 226; 1386  
 Kofod, Else Barbara; 324  
 Kofod, Else Elisabeth; 792  
 Kofod, Else Margrete; 880  
 Kofod, Else Regine Schou; 1421  
 Kofod, Else Wegener; 1314  
 Kofod, Elsebeth; 325  
 Kofod, Emil Anker; 446  
 Kofod, Emil Johannes Kristian; 141  
 Kofod, Emil Peter; 209  
 Kofod, Emilie Hansine Karoline; 142  
 Kofod, Emma Marie Kristine; 226  
 Kofod, Erik Schou; 1421  
 Kofod, Erik Valdemar; 142  
 Kofod, Erling Nielsen; 142  
 Kofod, Erling Sonne; 429  
 Kofod, Esper Mikael; 445  
 Kofod, Ester Johanne; 706; 1279  
 Kofod, Ester Margrethe; 445  
 Kofod, Esther Agnethe; 541  
 Kofod, Esther Margrete; 792  
 Kofod, Estrid; 956  
 Kofod, Finn Hansen; 422  
 Kofod, Flemming Munch; 911  
 Kofod, Flora Vilhelmine; 350  
 Kofod, Frank; 297  
 Kofod, Frank Dithmar; 883  
 Kofod, Frida Margrethe Cathrine; 290  
 Kofod, Frits Erik; 542  
 Kofod, Grethe; 226  
 Kofod, Gudrun Birgit; 445  
 Kofod, Gunhild; 882  
 Kofod, Gunnar; 226; 1313  
 Kofod, Gurli; 350  
 Kofod, Gyda Larsen; 805  
 Kofod, Hanne Margrete Augusta; 755  
 Kofod, Hans; 26; 882  
 Kofod, Hans Adolf; 542; 564  
 Kofod, Hans Andreas Rømer; 1252  
 Kofod, Hans Anker; 265  
 Kofod, Hans Conrad; 170; 885  
 Kofod, Hans Jørgen; 15; 209; 211  
 Kofod, Hans Konrad; 975; 1335  
 Kofod, Hans Kristian; 142; 1235  
 Kofod, Hans Olaf; 297  
 Kofod, Hans Ole Jensen; 143  
 Kofod, Hans Peter; 304; 379; 804  
 Kofod, Hans Peter Jørgen; 593; 1317  
 Kofod, Hansigne Petra; 706  
 Kofod, Hansine Karoline; 208; 561  
 Kofod, Harald Antoni; 911; 1337  
 Kofod, Harald Funch; 795  
 Kofod, Hedvig Margrethe; 210; 1342  
 Kofod, Hedvig Marie; 296  
 Kofod, Helen Martha; 882  
 Kofod, Helga Andrea; 1335  
 Kofod, Helge Saxtorph; 854  
 Kofod, Henning Andreas; 226  
 Kofod, Henning Due; 1413  
 Kofod, Henning Tranberg; 976  
 Kofod, Henry Johannes Bergmann; 541  
 Kofod, Herman Peder; 195  
 Kofod, Holger Andreas; 297  
 Kofod, Holger August; 170  
 Kofod, Holger Marker; 325  
 Kofod, Ib Dithmar; 883  
 Kofod, Ida Kristine; 1023  
 Kofod, Inge Lise; 324  
 Kofod, Inge Marie; 226  
 Kofod, Inge Marie Trandberg; 976  
 Kofod, Inge Vinny; 791  
 Kofod, Ingeborg Charlotte Wegener; 1314  
 Kofod, Ingeborg Elisabeth; 706  
 Kofod, Ingeborg Margaretha; 882  
 Kofod, Ingeborg Margrethe; 881



Kofod, Inger Elisa; 1335  
 Kofod, Inger Sofie; 442  
 Kofod, Ingrid Louise; 792  
 Kofod, Ingunn Anna Elisabeth; 886  
 Kofod, Janus Kristian; 85  
 Kofod, Jenny Hansine; 618; 707  
 Kofod, Jenny Hermandine; 1235  
 Kofod, Jens Andreas; 492  
 Kofod, Jens Christian; 805  
 Kofod, Jens Erik; 324  
 Kofod, Jens Johannes; 409  
 Kofod, Jens Klaudius; 14; 568  
 Kofod, Jens Kristian; 492  
 Kofod, Jens Michael; 880  
 Kofod, Jens Peter; 142; 541; 880  
 Kofod, Jens Saxtorph; 854  
 Kofod, Johan; 542  
 Kofod, Johanne; 612  
 Kofod, Johanne Fenhann; 615  
 Kofod, Johanne Marie; 563  
 Kofod, Johanne Petrea; 540  
 Kofod, Johannes; 15  
 Kofod, Johannes Grønbech; 417  
 Kofod, Johannes Mathias; 1252  
 Kofod, Johannes Nikolaj; 706  
 Kofod, John Parker; 882  
 Kofod, John W.; 901  
 Kofod, Judith Margrethe; 189; 1236  
 Kofod, Julie Kristine Laurine; 445  
 Kofod, Julius Kristian; 442  
 Kofod, Jytte; 422  
 Kofod, Jørgen; 880  
 Kofod, Jørgen Christian; 1237  
 Kofod, Jørgen Fenhann; 615  
 Kofod, Jørn Due; 1412  
 Kofod, Kaj Viggo Wegener; 1314  
 Kofod, Kamille Marie; 410  
 Kofod, Karen; 797; 975; 1258  
 Kofod, Karen Engellika Klaudine Elisabeth; 15  
 Kofod, Karen Hansine; 197; 1279  
 Kofod, Karen Kanethe; 881  
 Kofod, Karen Kristine; 304  
 Kofod, Karen Madsine; 911  
 Kofod, Karen Oliva; 1245  
 Kofod, Karl; 613  
 Kofod, Karl Edvard; 16; 19  
 Kofod, Karl Johan Grønbech; 174  
 Kofod, Karl Vilhelm; 428  
 Kofod, Karl Vilhelm Hansen; 428  
 Kofod, Karla Kathrine; 541  
 Kofod, Karoline Katrine; 544  
 Kofod, Karoline Margrete; 415  
 Kofod, Katrine Kristine; 352  
 Kofod, Katrine Margrete; 564  
 Kofod, Kirsten Julie; 1039  
 Kofod, Kirsten Marie; 1412  
 Kofod, Kirsten Saxtorph; 854  
 Kofod, Kirsten Schou; 1422  
 Kofod, Klara Petrea Margrete; 88  
 Kofod, Klaudine; 13  
 Kofod, Klaus; 15  
 Kofod, Knud Anker; 880  
 Kofod, Knud Edvard; 1337  
 Kofod, Knud Julius; 792  
 Kofod, Knud Lind; 706  
 Kofod, Knud Valdemar; 142  
 Kofod, Knud Aagaard; 880  
 Kofod, Konrad Peter; 297  
 Kofod, Kristian Anias; 542  
 Kofod, Kristian Jensen; 88  
 Kofod, Kristian Mathias; 1258  
 Kofod, Kristian Pelagius; 350  
 Kofod, Kristian Peter; 707  
 Kofod, Kristine; 369  
 Kofod, Kristine Margrethe; 1237  
 Kofod, Kristine Marie; 540  
 Kofod, Lars Johannes; 803  
 Kofod, Laura Marie; 1444  
 Kofod, Laura Marie Dorthea; 803  
 Kofod, Lilli Amalie; 885  
 Kofod, Lilly Margrethe; 209  
 Kofod, Lis; 1413  
 Kofod, Ludvig Christian; 325  
 Kofod, Ludvig Frederik; 803  
 Kofod, Ludvig Peter; 564  
 Kofod, Maren Oliva; 1336  
 Kofod, Margit Grøndahl; 1335  
 Kofod, Marie; 88  
 Kofod, Marie Hansine; 15; 1340  
 Kofod, Marie Kirstine; 446  
 Kofod, Marie Margrethe; 1313  
 Kofod, Marie Martha; 880  
 Kofod, Marry Kristine; 706  
 Kofod, Marry Oliva; 209  
 Kofod, Martha Christine; 515  
 Kofod, Martha Sofie; 16  
 Kofod, Martha Winther; 883  
 Kofod, Martin Andreas; 562  
 Kofod, Martin Johannes Ferdinand; 885  
 Kofod, Merry Schou; 1421  
 Kofod, Mogens; 324  
 Kofod, Nanna Hedvig; 1252  
 Kofod, Niels Anker; 325  
 Kofod, Niels Oluf; 226  
 Kofod, Niels Peter; 542  
 Kofod, NN; 617  
 Kofod, NN Jensen; 410  
 Kofod, Norman Joseph; 882  
 Kofod, Ole; 542  
 Kofod, Ole Christian; 1369  
 Kofod, Ole Hansen; 422  
 Kofod, Ole Kristian Saxtorph; 854  
 Kofod, Olga Marie Skov; 1246  
 Kofod, Olga Mattea; 227  
 Kofod, Oline Marie; 88  
 Kofod, Oliva Andrea Mathea; 562  
 Kofod, Oluf; 226  
 Kofod, Orla Christian Jensen; 143  
 Kofod, Orla Jack; 423  
 Kofod, Ottomine Hansine; 791  
 Kofod, Ove; 227  
 Kofod, Ove Jensen; 410

Kofod, Ove Niels Peter; 1315  
 Kofod, Peder Christian; 879  
 Kofod, Peter Andreas; 541  
 Kofod, Peter Hansinius; 884  
 Kofod, Peter Kristian; 911  
 Kofod, Peter Mathias; 369  
 Kofod, Peter Parker; 882  
 Kofod, Petra Christine Jørgine; 325; 571  
 Kofod, Petrea Christine; 352  
 Kofod, Poul; 323  
 Kofod, Poul Edvard; 1315  
 Kofod, Poul Erik Wegener; 1314  
 Kofod, Poul Jørgen; 141  
 Kofod, Poul Ludvig; 542  
 Kofod, Reimann Kristian Jensen; 143  
 Kofod, Richard Henry; 900  
 Kofod, Rigmor Elinor Schou; 1421  
 Kofod, Rolf Sonne; 1402  
 Kofod, Ruth; 141  
 Kofod, Sara Karoline; 89  
 Kofod, Sigfred Johannes Grønbech; 174  
 Kofod, Signe Margrethe Funch; 795  
 Kofod, Stanley N.; 901  
 Kofod, Svend Aage; 298; 880  
 Kofod, Svend Aage Schou; 1421  
 Kofod, Søren Winther; 883  
 Kofod, Tage Alfred; 416  
 Kofod, Tage Louis; 144  
 Kofod, Theodor; 15  
 Kofod, Thomas Egin; 882  
 Kofod, Thomas Michael; 883  
 Kofod, Thomas Parker; 882  
 Kofod, Thor Anker; 422  
 Kofod, Thora Karoline Kristine; 587  
 Kofod, Tomas; 564  
 Kofod, Tor Mattias; 565  
 Kofod, Tove Elisabeth; 90  
 Kofod, Trine Martine; 310  
 Kofod, Ulla; 422  
 Kofod, Valborg Andrea; 706  
 Kofod, Valborg Cathrine; 881  
 Kofod, Valborg Mary; 882  
 Kofod, Valdemar Grønbech; 417  
 Kofod, Vera Margrethe Schou; 1421  
 Kofod, Verner; 90; 297  
 Kofod, Vibeke Sonne; 429  
 Kofod, Viggo; 1412  
 Kofod, Vilhelm Andreas; 854  
 Kofod, Vilhelm Lind; 706  
 Kofod, Villy Nielsen; 142  
 Kofod, William Fenhann; 615  
 Kofod, Aage; 297  
 Kofod, Aage Munk; 1260  
 Kofod, Aase Schou; 1422  
 Kofoed, Adelhejd Emilie; 826; 1297  
 Kofoed, Adolf Mathias; 895  
 Kofoed, Agnes; 331  
 Kofoed, Agnete; 1028; 1214  
 Kofoed, Agnete Marie; 1286  
 Kofoed, Agnethe; 1348  
 Kofoed, Aksel; 960  
 Kofoed, Alfred; 392  
 Kofoed, Alice Margrethe Trandberg; 976  
 Kofoed, Anders Hansen; 1336  
 Kofoed, Anders Villiam Marker; 1336  
 Kofoed, Andreas Peter; 195  
 Kofoed, Anette; 1350  
 Kofoed, Anine Christine; 281; 282; 1236  
 Kofoed, Anine Marengine Caroline; 810  
 Kofoed, Anna; 13; 59  
 Kofoed, Anna Elisabeth; 183  
 Kofoed, Anna Kristine; 1333  
 Kofoed, Anna Margrete; 1215  
 Kofoed, Anna Margrete Kristine; 61  
 Kofoed, Anna Margrethe; 1036  
 Kofoed, Anna Marie; 484  
 Kofoed, Anna Marie Alling; 173  
 Kofoed, Anna Wegener; 1314  
 Kofoed, Anne Kathrine Dam; 185  
 Kofoed, Arne; 1036; 1350  
 Kofoed, Arne Engell; 312  
 Kofoed, Arno Toft; 1028  
 Kofoed, Astrid Hansine; 297  
 Kofoed, Astrid Marie; 977  
 Kofoed, Axel Dam; 185  
 Kofoed, Barbara Marie; 323; 1260  
 Kofoed, Bendt; 1036  
 Kofoed, Bent Skov; 60  
 Kofoed, Bente Merete; 294  
 Kofoed, Benthe Lise; 1423  
 Kofoed, Berit Elleby; 312  
 Kofoed, Birgit; 1028  
 Kofoed, Birgitte; 1219  
 Kofoed, Birgitte Margrethe; 182  
 Kofoed, Birta Elisabeth; 895  
 Kofoed, Birthe; 337  
 Kofoed, Birthe Georgitte; 1423  
 Kofoed, Birthe Høgh; 1218  
 Kofoed, Birthe Lis; 1036  
 Kofoed, Birthe Marie; 61  
 Kofoed, Bitten Tove Skov; 60  
 Kofoed, Bjarne Henning; 909  
 Kofoed, Bodil; 182; 1028  
 Kofoed, Bodil Kirstine; 977  
 Kofoed, Bodil Marie; 294  
 Kofoed, Britta Toft; 1028  
 Kofoed, Børge Larsen; 541  
 Kofoed, Carl Johan Peter; 170; 196  
 Kofoed, Carl Nikolaj; 323; 1260  
 Kofoed, Carl Peter; 1245  
 Kofoed, Carla Louise; 803  
 Kofoed, Carlo Madsen; 61  
 Kofoed, Caroline Marie; 7  
 Kofoed, Carsten Elleby Engell; 312  
 Kofoed, Cecil Victor; 392  
 Kofoed, Christian Andreas; 411  
 Kofoed, Christian Gabriel; 930  
 Kofoed, Christian Kjøller; 239  
 Kofoed, Christian Peter; 26  
 Kofoed, Clara; 565  
 Kofoed, Clarence Walter; 565  
 Kofoed, Conrad Funch; 182

Kofoed, Dagmar Johanne; 311  
 Kofoed, David Holm; 1027  
 Kofoed, David Lee; 393  
 Kofoed, Donna Mae; 393  
 Kofoed, Ebba Alling; 173  
 Kofoed, Edel; 1026  
 Kofoed, Edel Hellisen; 534  
 Kofoed, Edith Christensen; 1044  
 Kofoed, Edith Johanne Theodora Grønbech; 174  
 Kofoed, Edith Louise Christine; 297  
 Kofoed, Edith Vilhelmine; 196; 574; 973  
 Kofoed, Edith Wolffsen; 895  
 Kofoed, Ejnar Toft; 1028  
 Kofoed, Ejnar Vilney Larsen; 541  
 Kofoed, Ejner Andreas Hansen; 1236  
 Kofoed, Ejner Kristian Schou; 1246  
 Kofoed, Ejvind; 1029  
 Kofoed, Elin; 1027  
 Kofoed, Elisabeth Margrethe; 795  
 Kofoed, Ella Juliane Elgine; 1236  
 Kofoed, Ella Margrete; 1336  
 Kofoed, Ellen; 30; 1349  
 Kofoed, Ellen Agnete Dam; 185  
 Kofoed, Ellen Margrethe; 930  
 Kofoed, Ellen Marie Janusine; 225; 1313  
 Kofoed, Elna Marie; 185  
 Kofoed, Elna Skov; 60  
 Kofoed, Else; 337  
 Kofoed, Else Katrine Schou; 1246  
 Kofoed, Else Margrethe; 296  
 Kofoed, Else Vilhelmine; 1214  
 Kofoed, Elsebeth Jytte; 1218  
 Kofoed, Emil Andreas; 1235  
 Kofoed, Emma Claudine Kirstine; 15  
 Kofoed, Erik; 1027  
 Kofoed, Erik Grønbech; 954  
 Kofoed, Erik Nicolaj; 1213  
 Kofoed, Erling Due; 1260  
 Kofoed, Ernst Richard Bach; 14  
 Kofoed, Esther; 162  
 Kofoed, Esther Anine; 901  
 Kofoed, Esther Emilie; 185  
 Kofoed, Esther Marie; 428  
 Kofoed, Evelyn Esther; 564  
 Kofoed, Finn Ole; 294  
 Kofoed, Flemming Due; 1260  
 Kofoed, Frederikke Cathrine; 274  
 Kofoed, Gelius Peter; 1236  
 Kofoed, Grete Jensen; 143  
 Kofoed, Grethe; 939  
 Kofoed, Gudny Margit; 294  
 Kofoed, Gunhild Kathrine; 239  
 Kofoed, Gunnar Bærild Dam; 184  
 Kofoed, Gunnar Due; 1412  
 Kofoed, Gunnar Jørgen; 1029  
 Kofoed, Hanne Gitte; 797  
 Kofoed, Hans; 84; 85; 197; 803; 1236  
 Kofoed, Hans Ancher; 1028  
 Kofoed, Hans Andersen; 206; 1285  
 Kofoed, Hans Antonius; 34; 226  
 Kofoed, Hans Conrad; 242  
 Kofoed, Hans Emil Andreas; 568; 569  
 Kofoed, Hans Erik Munch; 32  
 Kofoed, Hans Grønbech; 417  
 Kofoed, Hans Julius; 1285  
 Kofoed, Hans Madsen; 32  
 Kofoed, Hans Olaf; 181; 182  
 Kofoed, Hans Oluf; 265; 428  
 Kofoed, Hans Ove; 1219  
 Kofoed, Hans Peter Ancher; 751  
 Kofoed, Hans Peter Olsen; 59  
 Kofoed, Helga; 30; 43; 1025  
 Kofoed, Helle Louise; 181  
 Kofoed, Henning Dam; 183  
 Kofoed, Henri; 1321  
 Kofoed, Henry; 166  
 Kofoed, Henry Nicolaus; 141  
 Kofoed, Herman; 331  
 Kofoed, Herman Julius; 1036  
 Kofoed, Herman Mathias; 949  
 Kofoed, Holger; 182  
 Kofoed, Holger Munk; 180  
 Kofoed, Holger Olsen; 195  
 Kofoed, Holger Wolfsen; 895  
 Kofoed, Inga; 1027  
 Kofoed, Inga Marie; 1235  
 Kofoed, Ingeborg Kathrine; 182; 241  
 Kofoed, Ingeborg Sylvia Dam; 411  
 Kofoed, Inger; 163; 182  
 Kofoed, Inger Johanne Marie; 60  
 Kofoed, Inger Lise; 895  
 Kofoed, Inger Marie; 542; 1414  
 Kofoed, Inger Merete; 1218  
 Kofoed, Ingrid; 1215  
 Kofoed, Ingrid Grønbech; 1280  
 Kofoed, Ingrid Høegh; 1218  
 Kofoed, Irene; 1029  
 Kofoed, Iris Irene Trandberg; 976  
 Kofoed, Jakob; 534  
 Kofoed, Jens; 1321  
 Kofoed, Jens Christian; 189; 1235; 1350  
 Kofoed, Jens Leo Hellisen; 534  
 Kofoed, Jens Michael; 29  
 Kofoed, Jens Michael Gabriel; 930  
 Kofoed, Jens Otto; 977  
 Kofoed, Jens Peder; 880  
 Kofoed, Jens Peter; 337  
 Kofoed, Jens Ulrik; 1028  
 Kofoed, Jens Aage Alling; 173  
 Kofoed, Jensine Karoline; 85  
 Kofoed, Jenus Laurentius; 29; 43  
 Kofoed, Johan Olsen; 195  
 Kofoed, Johanne Margrethe; 248; 481  
 Kofoed, Johanne Marie; 1350  
 Kofoed, Johannes Munk; 181  
 Kofoed, Johannes Olsen; 59  
 Kofoed, Jokum; 1039  
 Kofoed, Judith Anette Sonne; 1025  
 Kofoed, Juliane Cathrine; 1329  
 Kofoed, Julie Kristine; 206  
 Kofoed, Jytte Birgitte; 294

Kofoed, Jytte Birgitte Lindell; 59  
 Kofoed, Jytte Margrethe; 181  
 Kofoed, Jørgen; 1260; 1422  
 Kofoed, Jørgen Dam; 183  
 Kofoed, Jørgen Munch; 181  
 Kofoed, Jørgine Johanne Caroline; 411  
 Kofoed, Jørn Erik; 294  
 Kofoed, Kai Vilhelm Olsen; 195  
 Kofoed, Karen; 161  
 Kofoed, Karen Christine; 880  
 Kofoed, Karen Jørgine Sofie; 435  
 Kofoed, Karen Lovise; 803  
 Kofoed, Karen Margrethe; 1414  
 Kofoed, Karen Marie; 615  
 Kofoed, Karen Marie Sonne; 1025  
 Kofoed, Karin; 1350  
 Kofoed, Karl Anton; 265  
 Kofoed, Karl Edvard; 296  
 Kofoed, Karl Johan Munch; 32  
 Kofoed, Karl Julius; 406  
 Kofoed, Karl Kristian; 803; 901; 1337  
 Kofoed, Karl Kristian Grønbech; 1280  
 Kofoed, Karl Richardt; 1044  
 Kofoed, Karl Theodor Bruun; 14; 568  
 Kofoed, Karl Vilhelm; 1321  
 Kofoed, Karl Aage Holberg; 411  
 Kofoed, Karla Katrine; 406  
 Kofoed, Karoline Kathrine Elsine; 89  
 Kofoed, Kathrine; 338  
 Kofoed, Kirsten; 337; 895; 1028; 1215; 1219  
 Kofoed, Kirsten Inger; 1286  
 Kofoed, Kirsten Tranberg; 976  
 Kofoed, Kjeld Skov; 60  
 Kofoed, Knud; 464; 1422  
 Kofoed, Knud Georg; 60  
 Kofoed, Knud Hansen; 30  
 Kofoed, Knud Olsen; 195  
 Kofoed, Knud Peder Rømer; 1280  
 Kofoed, Knud Wegener; 1314  
 Kofoed, Kristian Frants Gunnar Holmberg; 411  
 Kofoed, Kristian Laier; 1219  
 Kofoed, Kristian Levatius; 1333  
 Kofoed, Kristine Petrea Jacobine Ottilia; 1268  
 Kofoed, Kurt Bruun; 569  
 Kofoed, Laurensine Katrine Marie; 754  
 Kofoed, Laurits Christian; 740  
 Kofoed, Lauritz Hansen; 25  
 Kofoed, Lilli Emma; 895  
 Kofoed, Lilly; 565; 568; 569  
 Kofoed, Lise Lotte; 797  
 Kofoed, Lizzie Merete; 298  
 Kofoed, Louis Lind; 706  
 Kofoed, Louis Theodore; 565  
 Kofoed, Ludvig Carl Georg; 410  
 Kofoed, Ludvig Peter; 454  
 Kofoed, Mads Johannes; 515  
 Kofoed, Maren Christine Sonne; 1401  
 Kofoed, Margrethe Kirstine; 89  
 Kofoed, Marianne; 1028; 1321  
 Kofoed, Marie; 1028  
 Kofoed, Marie Hansine Frederikke; 1267  
 Kofoed, Marie Kamilla Jørgine; 411  
 Kofoed, Marie Margrethe Lund; 180  
 Kofoed, Marie Petrea; 411  
 Kofoed, Markus Esper; 1414  
 Kofoed, Martha Nicoline; 32  
 Kofoed, Marthea Benditte Hansen; 244; 1241  
 Kofoed, Martin; 1028  
 Kofoed, Marvin Jens; 392  
 Kofoed, Maxine Estella; 392  
 Kofoed, Michael; 19  
 Kofoed, Mogens Peter Wegener; 1314  
 Kofoed, Nanna Bergine; 1236  
 Kofoed, Nicolaj; 1219  
 Kofoed, Niels Anker; 1216  
 Kofoed, Niels Brandt; 962  
 Kofoed, Niels Frederik Grønbech; 1280  
 Kofoed, Niels Julung; 1422  
 Kofoed, Niels Jørgen Kristian; 484  
 Kofoed, Niels Peter; 1245  
 Kofoed, NN; 183  
 Kofoed, Ole Alfred; 961  
 Kofoed, Ole Gottberg; 930  
 Kofoed, Ole Steen; 901  
 Kofoed, Orla Peter; 1414  
 Kofoed, Otto Valdemar; 356  
 Kofoed, Ove; 1323  
 Kofoed, Ove Hjalmar; 1235  
 Kofoed, Peder; 290; 1336  
 Kofoed, Peder Jespersen; 1323  
 Kofoed, Peter; 795; 796  
 Kofoed, Peter Lund; 1156  
 Kofoed, Petra Marie; 804  
 Kofoed, Petra Mathea; 298  
 Kofoed, Petrea Janusine; 542  
 Kofoed, Petrea Johanne; 26  
 Kofoed, Philip Holm; 1027  
 Kofoed, Poul; 185; 534; 1216; 1349  
 Kofoed, Poul Arne; 1350  
 Kofoed, Poul Bruun; 569  
 Kofoed, Poul Bærild Dam; 185  
 Kofoed, Poul Johan; 939  
 Kofoed, Poul Sonne; 1024  
 Kofoed, Poul Wolffsen; 895  
 Kofoed, Povl Anker; 60; 956  
 Kofoed, Ragna; 960  
 Kofoed, Randi Irene; 294  
 Kofoed, Rasmus; 1219  
 Kofoed, Richard Hellisen; 534  
 Kofoed, Ringhardt Peter; 895  
 Kofoed, Rolf Schou; 337  
 Kofoed, Ruth; 1028  
 Kofoed, Ruth Due; 1413  
 Kofoed, Ruth Emilie; 1233  
 Kofoed, Ruth Evelyn; 392  
 Kofoed, Sigvard Mossin; 1335  
 Kofoed, Sofie; 977  
 Kofoed, Stine; 1371  
 Kofoed, Susanne; 1350  
 Kofoed, Svend; 337; 796; 1219  
 Kofoed, Svend Harald; 59

Kofoed, Svend Sonne; 1025  
 Kofoed, Svend Aage; 294  
 Kofoed, Svend Aage Munch; 33  
 Kofoed, Søren Ancher; 914  
 Kofoed, Søren Brandt; 962  
 Kofoed, Theodor Brun; 15  
 Kofoed, Thomas James; 564  
 Kofoed, Thor Edvard; 1312  
 Kofoed, Thor Gunnar; 1218  
 Kofoed, Thora; 613  
 Kofoed, Thora Elisabeth; 322  
 Kofoed, Thora Kirstine; 278  
 Kofoed, Thora Mariane Ellenmine; 323  
 Kofoed, Thorvald; 32  
 Kofoed, Tina Bolette; 1350  
 Kofoed, Torvald Valdemar; 1235  
 Kofoed, Tove; 1025  
 Kofoed, Troels Lund; 1156  
 Kofoed, Uffe Holm; 1027  
 Kofoed, Vagn Bruun; 569  
 Kofoed, Valborg; 1214  
 Kofoed, Valborg Agnete; 356  
 Kofoed, Valborg Margrethe; 293  
 Kofoed, Veni; 295  
 Kofoed, Vera; 1349  
 Kofoed, Vera Lois; 392  
 Kofoed, Vera Margrete; 1233  
 Kofoed, Vera Marie; 884  
 Kofoed, Vibeke; 961  
 Kofoed, Vilhelm Frederik; 1236  
 Kofoed, Villy Andreas; 295  
 Kofoed, Vilmer Jochum; 1216  
 Kofoed, Viola Kristine; 564  
 Kofoed, Aage Andreas; 296  
 Kofoed, Aage Andreas Sonne; 1220; 1296  
 Kofoed, Aage Gunnar; 265  
 Kofoed, Aase; 61  
 Kofoed, Aase Vibeke; 1219  
 Koford, Evelyn J.; 885  
 Kok, Fanny; 1408  
 Kok, Julie; 1408  
 Kok, Kirsten; 1408  
 Kok, Mathias Mortensen; 1408  
 Kok, Niels Martin Christen; 1408  
 Kok-Jensen, Axel; 949  
 Kold, Birgit; 841  
 Kold, Ida Merete; 841  
 Kold, Niels Vesterby; 841  
 Kolling, Else; 765  
 Kongsted, Louise Dorthea; 1398  
 Kopp, Anders Julius; 1306  
 Kopp, Astrid; 609  
 Kopp, Birger Valdemar; 1306  
 Kopp, Gudrun Carla Emilie; 1308  
 Kopp, Hans Christian Julius; 1308  
 Kopp, Hans Henrik; 1306  
 Kopp, Jørgen Julius; 1308  
 Kopp, Marianne; 1308  
 Kopp, Niels Erik; 1306  
 Kopp, Niels-Ulrik Julius; 1308  
 Kopp, Nils Erland Julius; 1306  
 Kopp, Povl-Flemming; 1308  
 Kornbech, Ernst Rønne; 684  
 Kornbech, Mary; 684  
 Kornbeck, Ellen Gudrun; 685  
 Korsgaard, Charlotte Nicoline; 474  
 Kostura, Elisabeth; 1156  
 Krabbe, Else; 1488  
 Krabbe, Henriette; 1488  
 Krabbe, Ole Henrik; 1488; 1489  
 Krabbe, Torben; 1489  
 Krag, Aksel; 1266  
 Krag, Birgit Elisabeth; 1266  
 Krag, Grethe; 1266  
 Krag, Helga Marie; 139  
 Krag, Marianne; 1227  
 Krag, Marianne Jensen; 811  
 Krag, Oluf Laurentius; 1266  
 Kragh, Gustav Bernhard; 605  
 Kragh, Hansine Jørgine; 32  
 Kragh, Ingelise; 606  
 Kragh, Svend Mogens; 606  
 Krak, Albine Kirstine Margrethe; 461  
 Krak, Birgitte Holm; 1338  
 Krak, Inge Holm; 1338  
 Kramer, Ingeborg; 1086; 1087  
 Kramhøft, Bent; 836  
 Kramhøft, Bente Brokmann; 836  
 Kramhøft, Ib; 836  
 Kramhøft, Jens; 836  
 Kramhøft, Jørn; 836  
 Kramhøft, Lis; 836  
 Kramhøft, Lotte; 836  
 Kramhøft, Mogens; 836  
 Kramhøft, Niels Brokmann; 836  
 Kramhøft, Peter; 836  
 Kramhøft, Poul Brokmann; 836  
 Krarup, Anne; 1134  
 Krarup, Ib; 1133  
 Krarup, Jenny Ellen; 844  
 Krarup, Jon Ivar; 844  
 Krarup, Mathilde Josepha; 25  
 Krarup, Susan; 1134  
 Krarup-Hansen, Bodil Merete; 25  
 Krarup-Hansen, Christian Emanuel; 25  
 Krebs, Margrethe; 897  
 Krebs, Maria Sibylla; 1021  
 Kreulen, Barbara A.; 655  
 Kreulen, David I.; 655  
 Kreulen, Jan; 655  
 Kreulen, Jonathan W.; 655  
 Kreulen, Thomas H.; 655  
 Kreulin, Henry John; 655  
 Kristensen, Alvin; 461  
 Kristensen, Anders Kristian Mølgaard; 605  
 Kristensen, Andreas; 649  
 Kristensen, Andreas Matias; 370  
 Kristensen, Ane Dorthea; 150  
 Kristensen, Ane Kirstine; 1487  
 Kristensen, Anine Marie; 370  
 Kristensen, Anna Gjerte Elene Magrete;  
 1323; 1324

Kristensen, Anna Kirstine; 614  
 Kristensen, Anna Kjerstine; 605  
 Kristensen, Anna Marie Hansine Jørgine; 1232  
 Kristensen, Anna Nielsine Kristine; 907  
 Kristensen, Asta Mølgaard; 605  
 Kristensen, Benedikte; 636  
 Kristensen, Bertel Ernst; 854  
 Kristensen, Betty Birgitte; 514  
 Kristensen, Edith; 672; 1024  
 Kristensen, Elkær Jæger; 514  
 Kristensen, Emil Kristian; 513  
 Kristensen, Emil Viggo; 352  
 Kristensen, Emilie Marie; 333  
 Kristensen, Emma Elisabeth; 877  
 Kristensen, Ernst; 346  
 Kristensen, Frederik; 513  
 Kristensen, Gunhild; 461  
 Kristensen, Hans Holger; 1273  
 Kristensen, Hans Jensenius; 537  
 Kristensen, Hans Rask; 207  
 Kristensen, Helene Louise; 513  
 Kristensen, Helga Oda; 514  
 Kristensen, Ida Kristine Juliane Andrea; 467  
 Kristensen, Jens Rask; 207  
 Kristensen, Johanne; 649  
 Kristensen, Julie Nikoline; 605  
 Kristensen, Just; 700  
 Kristensen, Jørgen; 977  
 Kristensen, Karen; 513  
 Kristensen, Karen Ingeborg; 998  
 Kristensen, Karen Maria; 396  
 Kristensen, Karl Andreas; 351  
 Kristensen, Karl Marius; 239  
 Kristensen, Kathrine; 1344  
 Kristensen, Kirstine Margrethe Ravnholdt; 513  
 Kristensen, Knud Mølgaard; 605  
 Kristensen, Krista; 513  
 Kristensen, Kristen; 1079  
 Kristensen, Kristen Mortensen; 1273  
 Kristensen, Kristian Hansen; 1024  
 Kristensen, Kristian Peter; 628  
 Kristensen, Kristian Sofus August; 700  
 Kristensen, Kristine; 239; 649  
 Kristensen, Kristine Andrea Cecilie; 352  
 Kristensen, Laurine Henriette Rasmine; 1080  
 Kristensen, Laurits Kristian; 351  
 Kristensen, Laurits Martin; 977  
 Kristensen, Maria; 514  
 Kristensen, Marinus; 514  
 Kristensen, Martha Marie; 1022  
 Kristensen, Mathias; 854  
 Kristensen, Metha; 977  
 Kristensen, Mette Marie; 239  
 Kristensen, Niels; 534  
 Kristensen, Niels Frederik; 513  
 Kristensen, Niels Rydsholt; 1222  
 Kristensen, Niels Voldbro; 700  
 Kristensen, NN; 1066  
 Kristensen, Nygaard; 514  
 Kristensen, Ove Theodor; 351  
 Kristensen, Peder Andreas; 320  
 Kristensen, Peter; 537  
 Kristensen, Petra Margrete; 151  
 Kristensen, Poula Marie; 1066  
 Kristensen, Rosalinde; 628  
 Kristensen, Sigvald; 513  
 Kristensen, Svend; 514  
 Kristensen, Svend Erik; 700  
 Kristensen, Søren; 767  
 Kristensen, Theodor Andreas; 351  
 Kristensen, Thomasine; 21  
 Kristensen, Thora Margrethe Nielsine; 514  
 Kristensen, Torkild Nygaard; 514  
 Kristensen, Viggo; 534  
 Kristensen, Aage Louis; 461  
 Kristensen, Aage Sander; 461  
 Kristiansen, Anna Sofie; 673  
 Kristiansen, Arne; 227  
 Kristiansen, Betty Ann; 674  
 Kristiansen, Elise Marie; 732  
 Kristiansen, Elsebeth Broch; 675  
 Kristiansen, Frands; 401  
 Kristiansen, Frederik Vilhelm Markus; 384  
 Kristiansen, Hansine Kristine; 534  
 Kristiansen, Harald Anton; 599  
 Kristiansen, Inger Bidstrup; 673  
 Kristiansen, Jennie; 1254  
 Kristiansen, Jenny Alma; 401  
 Kristiansen, Jensine Kristine; 499  
 Kristiansen, John; 674  
 Kristiansen, Julius Peder; 227  
 Kristiansen, June; 674  
 Kristiansen, Jytte Lis Kyndesen; 674  
 Kristiansen, Jørgen Frederik Kristian; 1198  
 Kristiansen, Jørgen Peter; 499  
 Kristiansen, Kaj; 674  
 Kristiansen, Kaj Wiik Bidstrup; 674  
 Kristiansen, Karen Margrethe; 721  
 Kristiansen, Karl Johan Kyndesen; 674  
 Kristiansen, Karla Emilie Theodora; 599  
 Kristiansen, Kristian Peter; 1198  
 Kristiansen, Lars Peder; 721  
 Kristiansen, Laurits Andreas; 227  
 Kristiansen, Linda; 674  
 Kristiansen, Lone Broch; 675  
 Kristiansen, Magda Jensigne; 673  
 Kristiansen, Ole Martin Kyndesen; 674  
 Kristiansen, Orla Peter Kyndesen; 674  
 Kristiansen, Poul Erik Bidstrup; 675  
 Kristiansen, Svend Aage; 674  
 Kristiansen, Ulla Broch; 675  
 Kristiansen, Villy Kristine; 384  
 Kristiansen, Vita Mathilda; 673  
 Kristjansson, Gustaf; 780  
 Kristoffersen, Finn Ole; 702  
 Kristoffersen, Hjørdis Margrethe; 701  
 Kristoffersen, Karl Henning Kethel; 702  
 Kristoffersen, Oluf Anthon; 702  
 Kristoffersen, Randi; 702  
 Krog, Andreas Peter Hansen; 535

Krog, Hansine Pauline; 229  
 Krog, NN; 535  
 Krog, Unni; 1279  
 Krog, Viggo Otenius; 535  
 Krogsgaard, Mette Andersen; 1075  
 Kronborg, Inge; 637  
 Kronborg, Jens Martin; 637  
 Kronborg, Laurits Christian; 637  
 Kronborg, Vibeke; 637  
 Krone, Minna Fagerlund; 1113  
 Kronholm, Lone; 666  
 Krupa, Suzanne Jene; 1012  
 Kruse, Brita; 145  
 Kruse, Erik Tscherning; 146  
 Kruse, Gert; 145  
 Kruse, Helga Marie; 145  
 Kruse, Karla Hedvig; 145  
 Kruse, Ludvig Peter Georg Christian; 297  
 Kruse, Margit; 297  
 Kruse, NN; 1337  
 Kruse, Thor; 145  
 Krøyer, Ulrikka; 1065  
 Kuerbis, Lillie Agusta; 1293  
 Kuhl, Fyona Frances; 1472  
 Kuhl, Gordon; 1472  
 Kuhl, Janette Ann; 1472  
 Kuhl, Meriam Lyn; 1472  
 Kuhl, Peter Neal; 1472  
 Kuhl, Robyn Gay; 1472  
 Kuhl, Timothy Alfred; 1472  
 Kuhre, Jan Emil; 224  
 Kuhre, Juliane Marie Kristine; 545  
 Kuhre, Mille Marie; 224  
 Kuijs, Magdalene; 1156  
 Kure, Aksel Christian; 224  
 Kure, Albine Margrethe; 223  
 Kure, Alfred Kristian; 1247  
 Kure, Alfred Peter; 223  
 Kure, Alma; 500  
 Kure, Ancher; 322  
 Kure, Andreas Jørgen; 508  
 Kure, Anna Lauretsine; 189; 1235  
 Kure, Anna Sofie; 222; 1484  
 Kure, Anne Marie; 604  
 Kure, Anthon Kristian; 1247  
 Kure, Anton Emil; 224  
 Kure, Arthur Emil; 507  
 Kure, Børge George; 92  
 Kure, Christine Cathrine; 4  
 Kure, Christine Margrethe; 180  
 Kure, Dagmar; 222  
 Kure, Dagny Katrine; 223; 1378  
 Kure, Eleanor; 1213  
 Kure, Eli Helga; 322; 1157  
 Kure, Elisabeth Vilhelmine; 144  
 Kure, Ellen Andrea; 509  
 Kure, Ellen Marie Jensine; 507  
 Kure, Elva Vivi Marie; 242  
 Kure, Emil Frederik; 508  
 Kure, Gerda Elisabeth; 1248  
 Kure, Gerda Frederikke; 508

Kure, Giertrud Marie; 969  
 Kure, Hans Georg; 604  
 Kure, Hans Pedersen; 1235  
 Kure, Hedvig Kristine; 224  
 Kure, Helene; 604  
 Kure, Henning Peter Johannes; 507  
 Kure, Henny Marie Johanne; 507  
 Kure, Henrik Scheutz; 917  
 Kure, Inge Margrethe; 224  
 Kure, Inger; 1213  
 Kure, Inger Leonora; 901  
 Kure, Julius Peter; 508  
 Kure, Jørgen Lavrits; 500  
 Kure, Kamilla Janusine; 603  
 Kure, Karen Emma Marie; 604  
 Kure, Karl Janus Andreas; 603  
 Kure, Karl Johannes; 508  
 Kure, Karna Marie; 227  
 Kure, Karoline Marie; 222  
 Kure, Kristian Bistrup; 219  
 Kure, Laurits; 826; 1297  
 Kure, Laurits Nicodemus; 1297  
 Kure, Lisbeth Scheutz; 917  
 Kure, Louis Konrad; 92  
 Kure, Lovise Charlotte; 546  
 Kure, Magda Elisabeth Andrea; 507  
 Kure, Margrete Katrine; 1208  
 Kure, Margrethe Emilie; 509  
 Kure, Margrethe Sorth; 604  
 Kure, Marie Margrete; 508  
 Kure, Matthias Kristian; 224  
 Kure, NN; 1213  
 Kure, Oluf Andreas; 222  
 Kure, Petra Johanne; 509  
 Kure, Robert Peter; 224  
 Kure, Rudolf Christian; 901  
 Kure, Russel E.; 507  
 Kure, Sonja Adelheid; 826; 1298  
 Kure, Tage Koefoed; 1297  
 Kure, Tamara; 1213  
 Kure, Thora Anine Margrethe; 198  
 Kure, Ulla Lavra; 92  
 Kure, Vagn Sonne; 604  
 Kure, Vera Emilie; 507  
 Kure, Verner; 1211  
 Kure, Viktor August Andreas; 508  
 Kure, Vilhelm Andreas; 508  
 Kure, Vivi Marie; 242  
 Kure, Aage Sonne; 603; 1445  
 Kutchinsky, Berl; 1437  
 Kutchinsky, Jonatan; 1438  
 Kuure, Oliva Klaudine Margrethe; 415  
 Kuure, Petrea Margrethe; 413  
 Kühl, Hendrik Theodor; 1457  
 Kyhl, Maria Dorothea Laura Lie; 1457  
 Kühl, Ove Lie; 1457  
 Kühl, Svend Sofus Marius Lie; 1457  
 Kyndi, Maren Kirstine Olesen; 43  
 Kæmpe, Laurits Mathias; 705  
 Køhlert, Edith Larsen; 153  
 Køhlert, Harald Lauritsen; 153



Køhlert, Aase; 153  
 Køller, Anker Wibe; 1414  
 Køller, Gunhild Marie Wibe; 1413  
 Kønig, Birgitte; 234  
 Kønig, Carl Frederik Joachim; 234  
 Kønig, Henry Emil; 234  
 Kønig, Jan; 234  
 Kaade, Martha Govertsdatter; 368  
 Kaalstad, Elise; 521  
 Kaare, Niels Pedro; 1154  
 Kaarsberg, Johannes Emil; 1  
 Kaarsberg, NN; 1  
 Kaas, Albert Hayden; 539  
 Kaas, Albert Jørgen; 538  
 Kaas, Andreas Christian; 286  
 Kaas, Ane Helene; 346  
 Kaas, Ane Margrethe; 197  
 Kaas, Anie Cathrine; 275  
 Kaas, Anine Nicoline; 365  
 Kaas, Charles Louis; 539  
 Kaas, Elaine May; 539  
 Kaas, Else; 1160  
 Kaas, Ester Marie; 347  
 Kaas, Filip Peter; 539  
 Kaas, Hans Ahlman; 347  
 Kaas, Harald; 287  
 Kaas, Hedevig Michelle; 287  
 Kaas, Jens; 1160  
 Kaas, Lars Andersen; 346  
 Kaas, Laurits Nicolai; 365  
 Kaas, Ludvig Andreas; 346  
 Kaas, Olaus Otto; 286  
 Kaas, Ole Nicolai; 1160  
 Kaas, Olivia Petrea; 538  
 Kaas, Sofie Kathrine; 538  
 Kaas, Svend; 1160  
 LaBaw, Elizabeth; 1009  
 Lacabe, Angele; 1292  
 Ladegaard, Ane Kirstine; 638  
 Ladegaard, Ove Georg Sonne; 1337  
 Lage, Malus Helmut Lothar; 1344  
 Lage, Mikala Bjarnov; 1344  
 Lageson, Catherine; 1234  
 Lageson, Dominic; 1234  
 Lageson, Karen; 1234  
 Lageson, Mary; 1234  
 Lageson, Thomas; 1234  
 Lamb, Bertha; 83  
 Lambertsen, Kirstine Marie; 852  
 Lambrecht, Alfred Johannes; 461  
 Lambrecht, Caroline Henriette; 347  
 Lambrecht, Christian Heinrich; 347  
 Lambrecht, Clara; 1278  
 Lambrecht, Ellen; 1278  
 Lambrecht, Esther Emilie; 461  
 Lambrecht, Ethel M.; 1278  
 Lambrecht, Everett C.; 1278  
 Lambrecht, Janice Jane; 1278  
 Lambrecht, Jesse L.; 1278  
 Lambrecht, John; 1278  
 Lambrecht, Rennel Grantley; 1278  
 Lammers, Anne Christine Marie; 1352  
 Lancaster, Debra Maree; 1005  
 Landegren, Gerda Ellida; 539  
 Landegren, Trols Andersson; 539  
 Landschoff, Birgit; 165  
 Landschoff, Hans Henrik Hinnerskou; 167  
 Landschoff, Helle Margrethe; 166  
 Landschoff, Jens-Ole; 165  
 Landschoff, Lone; 167  
 Landschoff, Marianne; 167  
 Lang, Caroline Cathrine; 598  
 Lange, Carl Vilhelm; 850  
 Lange, Grethe Georgia Ipsen; 850; 940  
 Lange, Gudrun; 859  
 Lange, Inger Rostrup; 940  
 Lange, Jørgen Ibsen; 940  
 Lange, Kjeld Hans Rasmus Ipsen; 940  
 Lange, Michael; 851  
 Lange, Peter Vilhelm; 851  
 Lange, Yelva Bergitte; 851  
 Langley, Cecelia; 1477  
 Langley, Jennifer; 1477  
 Langley, Lyndon; 1477  
 Langley, Michael; 1477  
 Langley, Rosemary; 1477  
 Langskov, Anna; 1135  
 Langskov, Carsten Bistrup; 1134  
 Langskov, Knud; 1134  
 Langskov, Lars Bistrup; 1135  
 Langskov, Lisbeth; 1134  
 Langskov, Marianne; 1134  
 Langskov, Marie; 1135  
 Langskov, NN; 1134  
 Langskov, Ole Bistrup; 1134  
 Langskov, Rolf; 1134  
 Langvad, Jakob; 1114  
 Langvad, Jesper; 1114  
 Langvad, Jonas; 1115  
 Langvad, Jørn; 1113  
 Larsdatter, Anna; 432  
 Larsdatter, Maren; 1069  
 Larsdatter, Pedermine Margrethe Kristine; 1334  
 Larsdotter, Hanna; 1018  
 Larsen, Adolf Ludvig Johannes; 494  
 Larsen, Agnes; 456  
 Larsen, Agnes Edith Augusta; 58  
 Larsen, Agnes Ellinor; 488  
 Larsen, Agnes Ingeborg; 583  
 Larsen, Agnes J. C.; 1244  
 Larsen, Agnes Jørgine Ottomine; 588  
 Larsen, Agnes Margrete Petrea; 493  
 Larsen, Agnes Marie; 212  
 Larsen, Agnete; 493  
 Larsen, Agnete Elkjær; 853  
 Larsen, Agnethe Koefoed; 973  
 Larsen, Aksel Frederik; 385; 488  
 Larsen, Aksel Herman; 488  
 Larsen, Aksel Kristian; 455  
 Larsen, Albert Vilhelm; 311; 490  
 Larsen, Albertine Henriette; 1243

Larsen, Albine Petrea Louise Jørgine; 488  
 Larsen, Alfred; 360; 778  
 Larsen, Alma Dorthea; 54  
 Larsen, Alma Kristine Augusta; 386  
 Larsen, Alma Lovise Karoline; 491  
 Larsen, Alma Marie; 456  
 Larsen, Alvilda Henriette; 911  
 Larsen, Andrea Marie; 57  
 Larsen, Andreas Wessel; 193  
 Larsen, Ane Johanne; 1071  
 Larsen, Ane Kirstine; 278  
 Larsen, Ane Kirstine Jensine Andrea; 405  
 Larsen, Ane Marie Magdalene; 1071  
 Larsen, Anine; 1451  
 Larsen, Anine Ottoline; 210  
 Larsen, Anker; 38  
 Larsen, Anna Betty Marie; 1071  
 Larsen, Anna Elisabeth; 732  
 Larsen, Anna Gundhilda; 153  
 Larsen, Anna Kirstine Elisabeth; 36; 369  
 Larsen, Anna Kristine; 1071  
 Larsen, Anna Marie; 363  
 Larsen, Anna Marie Andrea; 336  
 Larsen, Anne Marie Bistrup; 622  
 Larsen, Annelise; 594  
 Larsen, Annine Caroline; 724  
 Larsen, Annine Vilhelmine; 1037  
 Larsen, Anona; 101  
 Larsen, Arne Georg; 582  
 Larsen, Arne Kristian; 1377  
 Larsen, Ask Ole Riis; 1222  
 Larsen, Asta Christine; 1013  
 Larsen, August Valdemar Daniel Hoffmann; 661  
 Larsen, Augusta; 39  
 Larsen, Axel Bistrup; 622  
 Larsen, Bengta; 593  
 Larsen, Benny Valdemar Arnold; 453  
 Larsen, Bent Anker; 41  
 Larsen, Bent Helge; 493  
 Larsen, Bent Kofoed; 342  
 Larsen, Bente; 1377; 1388  
 Larsen, Bertha Christine; 360  
 Larsen, Birgit Sode; 1024  
 Larsen, Birgitte Elkjær; 853  
 Larsen, Birte; 493  
 Larsen, Birthe Kofoed; 344  
 Larsen, Bjarne Rohmann; 975  
 Larsen, Bodil Hansine; 1266  
 Larsen, Bodil Kirstine; 434  
 Larsen, Bodil Kofoed; 344  
 Larsen, Bodil Margrete; 492  
 Larsen, Bøye Immanuel; 492  
 Larsen, Carl Christian; 362  
 Larsen, Carl Hansinius; 311; 956  
 Larsen, Carl Holger Rømer; 1309  
 Larsen, Carl Johan Volqvartsen; 864  
 Larsen, Carl Olav Wessel; 193  
 Larsen, Carl Peter Frederik; 803  
 Larsen, Carla; 727  
 Larsen, Carla Cecilie; 1081  
 Larsen, Carma; 101  
 Larsen, Charles Andrew; 100  
 Larsen, Christen Vilhelm; 670  
 Larsen, Christian; 1366  
 Larsen, Christian Alfred; 493  
 Larsen, Christian Bernhard; 493  
 Larsen, Christian Ingvar; 1041  
 Larsen, Christian Richardt; 386  
 Larsen, Christine; 38  
 Larsen, Dagmar; 321  
 Larsen, Dagmar Marie; 39  
 Larsen, Dagmar Theresia Juliane; 494  
 Larsen, Dorthea; 39; 803  
 Larsen, Dorthea Lovise; 803  
 Larsen, Dorthea Vilhelmine; 61  
 Larsen, Edel Agnete; 759  
 Larsen, Edel Birgit; 488  
 Larsen, Edel Margrethe; 363  
 Larsen, Edith; 1013  
 Larsen, Edith Betty; 1420  
 Larsen, Edith Margrethe Wilhelmine; 455  
 Larsen, Edith Marie; 58  
 Larsen, Edith Petra Munch; 498  
 Larsen, Edith Vilhelmine Charlotte; 842  
 Larsen, Egon Frede; 363  
 Larsen, Eiler Wessel; 193  
 Larsen, Einer Vilhelm; 454  
 Larsen, Ejnar; 759  
 Larsen, Ejnar Hans Peter; 1014  
 Larsen, Ejnar Martin; 492  
 Larsen, Ejner Sven; 594  
 Larsen, Eleonora Kristine; 148  
 Larsen, Elisa Kirstine; 627  
 Larsen, Elisabeth; 40  
 Larsen, Elisabeth Dorthea; 355  
 Larsen, Elisabeth Karoline Marie; 385; 1209  
 Larsen, Elisabeth Kristine; 456  
 Larsen, Ellen; 39; 384  
 Larsen, Ellen Elisabeth; 58  
 Larsen, Ellen Johanne; 1204  
 Larsen, Ellen Kofoed; 344  
 Larsen, Ellen Louise; 541  
 Larsen, Ellen Margrethe; 1271  
 Larsen, Elly Jensien Petra; 1308  
 Larsen, Elly Thomine Larsine; 1377  
 Larsen, Elmer; 101  
 Larsen, Elsa; 1345  
 Larsen, Else Johanne; 492  
 Larsen, Else Margit; 841  
 Larsen, Else Marie; 1309  
 Larsen, Elsebeth Wessel Sonne; 193  
 Larsen, Elva Christena; 99  
 Larsen, Emil Andreas; 489  
 Larsen, Emil Hansenius; 41  
 Larsen, Enis Kofoed; 312  
 Larsen, Erik; 418  
 Larsen, Erik Bidstrup; 913  
 Larsen, Erik Charles; 804  
 Larsen, Erna; 759  
 Larsen, Ernik Louis; 1081  
 Larsen, Ernst Thorvald; 1080

Larsen, Ester Bodil; 1031  
 Larsen, Esther Hansine; 457  
 Larsen, Esther Ingeborg; 235; 490  
 Larsen, Estrid Marie; 455  
 Larsen, Ethly Dorit; 792  
 Larsen, Eva; 759  
 Larsen, Eva Marianne; 594  
 Larsen, Frede Andreas; 582  
 Larsen, Frits Kornelius; 493  
 Larsen, Gerda Nielsine Petra; 1074  
 Larsen, Gudmund Peter; 360  
 Larsen, Gudrun; 493  
 Larsen, Gudrun Bistrup; 622  
 Larsen, Gudrun Elisabeth; 1053  
 Larsen, Gunhild Marie Kristiane; 494  
 Larsen, Gunnar Peter Emanuel; 494  
 Larsen, Gurli Alma; 488  
 Larsen, Hanne Catrine; 494  
 Larsen, Hanny Karoline; 488  
 Larsen, Hans Anker; 1023  
 Larsen, Hans Christian; 1490  
 Larsen, Hans Jacob; 864  
 Larsen, Hans Jørgen; 321  
 Larsen, Hans Kristian; 556  
 Larsen, Hans Peter; 205; 732; 1023  
 Larsen, Hans Peter Elias; 792  
 Larsen, Hans Peter Holm; 386  
 Larsen, Hansine; 39  
 Larsen, Hansine Karoline; 790  
 Larsen, Hansine Marie; 418  
 Larsen, Hansine Pouline; 33; 1302  
 Larsen, Harry Jørgen; 492  
 Larsen, Helga Agnete; 488  
 Larsen, Helga Marie; 759; 1086  
 Larsen, Helga Matilde; 1013  
 Larsen, Helga Sandrea; 490  
 Larsen, Helge Anker; 41  
 Larsen, Henning; 494  
 Larsen, Henning Peder; 974  
 Larsen, Henning Sode; 1024  
 Larsen, Henning Aage; 759  
 Larsen, Henrik Rudolph; 973  
 Larsen, Herbert Roger; 837  
 Larsen, Herdis Aase; 155  
 Larsen, Hermandine; 38  
 Larsen, Hjørdis; 676  
 Larsen, Holger Frederik; 866  
 Larsen, Holger Johannes; 492  
 Larsen, Holger Peder; 364  
 Larsen, Hulda Mathilde; 544  
 Larsen, Inga; 1366  
 Larsen, Inga Birgitte; 363  
 Larsen, Inga Johanne; 913  
 Larsen, Inge Amalie; 586  
 Larsen, Ingeborg; 674  
 Larsen, Ingeborg Andrea Cecilie; 386  
 Larsen, Ingeborg Hansine Othia; 341  
 Larsen, Ingeborg Marie; 731  
 Larsen, Inger Elvira; 488  
 Larsen, Inger Louise; 384  
 Larsen, Inger Margrethe; 595; 855  
 Larsen, Inger Sofie; 1479  
 Larsen, Inger Vibeke Bidstrup; 670  
 Larsen, Inger Vilhelmine; 1351  
 Larsen, Ingrid Kofoed; 312  
 Larsen, Ingrid Lykke; 494  
 Larsen, Irma Sofie; 1409  
 Larsen, Jacob; 864  
 Larsen, Jane Margrethe; 594  
 Larsen, Jenny Amalie Karoline; 493  
 Larsen, Jens; 365; 864; 934; 1071  
 Larsen, Jens Andreas; 384  
 Larsen, Jens Andreas Mathias; 556  
 Larsen, Jens Christian; 410; 541; 582  
 Larsen, Jens Conrad; 974  
 Larsen, Jens Holger; 385  
 Larsen, Jens Kristian; 453  
 Larsen, Jens Laurits; 1218  
 Larsen, Jens Mathias; 1377  
 Larsen, Jens Morten; 410  
 Larsen, Jens Nikolaj; 1053  
 Larsen, Jens Aage Borresen; 1387  
 Larsen, Jensine Margrethe; 366  
 Larsen, Johan Kofoed; 342  
 Larsen, Johanne; 603; 693  
 Larsen, Johanne Dorthea; 803  
 Larsen, Johanne Margrethe; 456  
 Larsen, Johanne Marie; 778  
 Larsen, Johannes Anker; 41  
 Larsen, Johannes Emanuel; 491  
 Larsen, Johannes Martin; 853  
 Larsen, John; 404  
 Larsen, John Kedrick; 133  
 Larsen, John Mikael; 594  
 Larsen, Judith Alma; 491  
 Larsen, Julie Marie; 491  
 Larsen, Julius Albert; 1243  
 Larsen, Jytte Lisbeth; 1490  
 Larsen, Jørga Martine; 492  
 Larsen, Jørgen Elkjær; 853  
 Larsen, Jørgen Holm; 387  
 Larsen, Jørgen Ole; 364  
 Larsen, Jørgen Ove; 1218  
 Larsen, Jørgen Teodor; 155  
 Larsen, Jørn; 594  
 Larsen, Jørn Olaf; 493  
 Larsen, Kaj Janus; 1205  
 Larsen, Kaj Ove; 493  
 Larsen, Kaj Petersen; 457  
 Larsen, Karen Ella; 212  
 Larsen, Karen Kirstine; 691; 1068  
 Larsen, Karen Kristine; 1031  
 Larsen, Karen Margrethe; 364  
 Larsen, Karen Marie; 456; 1074  
 Larsen, Karl Anker; 490; 956  
 Larsen, Karl August; 595  
 Larsen, Karl Emil; 455; 585  
 Larsen, Karl Frederik; 806  
 Larsen, Karl Johan; 1054  
 Larsen, Karl Lindhardt Marinus; 1442  
 Larsen, Karl Thorvald; 454  
 Larsen, Karla Marie; 1047

Larsen, Karoline Marie; 205; 1038  
 Larsen, Kathinka Sophie Nielsine; 970  
 Larsen, Kedrick; 133  
 Larsen, Kirsten; 386; 493  
 Larsen, Kirsten Anker; 41  
 Larsen, Kirsten Katrine; 480  
 Larsen, Kirstine Karoline Margrethe; 805  
 Larsen, Klaus Ryum; 1118  
 Larsen, Knud Edvard; 759  
 Larsen, Knud Tidemann; 792  
 Larsen, Knud Valdemar; 841  
 Larsen, Knud Zilmer; 490  
 Larsen, Knud Aage; 362  
 Larsen, Kristian; 38; 663  
 Larsen, Kristian August; 53; 54  
 Larsen, Kristian Lavrentius; 582  
 Larsen, Lars Christian; 556; 1271  
 Larsen, Lars Ludvig; 1387  
 Larsen, Lars Sofus; 365  
 Larsen, Laura Caroline; 871  
 Larsen, Laura Kirstine; 297  
 Larsen, Laurence Hansine; 1406  
 Larsen, Laurine Jensine; 1215  
 Larsen, Laurits; 1377  
 Larsen, Laurits Adolf; 1041  
 Larsen, Lavrits Peter; 1256  
 Larsen, Leila Irene; 674  
 Larsen, Lene Anette Bidstrup; 670  
 Larsen, Lilli Dagny; 492  
 Larsen, Lillian Wulff; 494  
 Larsen, Lilly Merete; 792  
 Larsen, Lissi Anne Marie; 1148  
 Larsen, Louise Bidstrup; 913  
 Larsen, Ludvig; 727  
 Larsen, Ludvig Carl Johannes; 803  
 Larsen, Ludvig Frits; 531  
 Larsen, Ludvig Kristian; 804; 1329  
 Larsen, Ludvig Kristian Theodor; 804  
 Larsen, Luna Amelia Hasforth; 854  
 Larsen, Mads; 762  
 Larsen, Mads Erik Wodschow; 934  
 Larsen, Mads Ryum; 1118  
 Larsen, Magda Hansine; 454  
 Larsen, Magnus; 762  
 Larsen, Manna; 556  
 Larsen, Manna Margrethe; 556  
 Larsen, Manna Marie; 1256  
 Larsen, Maren Kirstine; 621  
 Larsen, Margrethe; 363  
 Larsen, Marianne Koefoed; 973  
 Larsen, Marie Antonie; 1462  
 Larsen, Marie Camilla; 544  
 Larsen, Marie Dorthea; 1319  
 Larsen, Marie Hansine Katrine; 1337  
 Larsen, Marie Kirstine; 619  
 Larsen, Marie Kofoed; 410  
 Larsen, Marie Mathea; 921  
 Larsen, Marie Sadie; 1242  
 Larsen, Marie Sofie; 366  
 Larsen, Marie Vilhelmine Magdelene; 1401  
 Larsen, Marinus; 455

Larsen, Martha Lydia; 1296  
 Larsen, Marthe Margrethe; 1239  
 Larsen, Maurits; 1243  
 Larsen, Medora Hansine; 531  
 Larsen, Menni; 759; 1027  
 Larsen, Merete Rohrmann; 975  
 Larsen, Messy; 556  
 Larsen, Mette Borresen; 1387  
 Larsen, Micael Peter; 58  
 Larsen, Mikkel Borresen; 1387  
 Larsen, Mogens; 556  
 Larsen, Mogens Holm; 387  
 Larsen, Mogens Kofoed; 312  
 Larsen, Nicoline Kristine Marie; 543  
 Larsen, Niels Eiler Wessel; 193  
 Larsen, Niels Erik Michael; 1362  
 Larsen, Niels Michael; 1362  
 Larsen, Niels Peder; 1074  
 Larsen, Niels-Holger; 866  
 Larsen, Nikolaj Nellesmann; 857  
 Larsen, Nora Karoline; 190  
 Larsen, Nora Vilhelmina; 5  
 Larsen, Oda Henriette; 1080  
 Larsen, Oktavia Holm; 531  
 Larsen, Olaf Kofoed; 343  
 Larsen, Olaus Christian; 11  
 Larsen, Ole Janus; 1222  
 Larsen, Oline Marie; 1078  
 Larsen, Osvalde Hansine; 1206  
 Larsen, Otto; 39  
 Larsen, Paul Holm; 531  
 Larsen, Per; 1171  
 Larsen, Peter; 1296; 1362  
 Larsen, Peter Frederik; 190  
 Larsen, Peter Gjede; 1172  
 Larsen, Peter Johan; 491  
 Larsen, Peter Kofoed; 344  
 Larsen, Peter Kristian; 491  
 Larsen, Peter Marinus; 366  
 Larsen, Peter Oluf; 498  
 Larsen, Petra Hansine; 11; 556  
 Larsen, Petrea Sophie; 516  
 Larsen, Poul Adam Rathlou; 723  
 Larsen, Poul Bistrup; 622  
 Larsen, Poul Erik; 494  
 Larsen, Poul Gudmund; 364  
 Larsen, Poul Gunner; 670  
 Larsen, Poula; 1309  
 Larsen, Preben Wulff; 494  
 Larsen, Preben Ystrøm; 241  
 Larsen, Ragna; 1377  
 Larsen, Ragnhild Louise; 212  
 Larsen, Rasmine Kirstine; 1257  
 Larsen, Rebekka Julianne; 927  
 Larsen, Rigmor Lilly; 212  
 Larsen, Rikard Louis; 1081  
 Larsen, Rita Kofoed; 342  
 Larsen, Rosa; 1345  
 Larsen, Ruth Alis; 494  
 Larsen, Sanna Margrete; 492  
 Larsen, Signe Agnethe; 342

Larsen, Sine Katrine; 533  
 Larsen, Sofus Kristian; 855  
 Larsen, Solveig Marie; 492  
 Larsen, Sonja; 1377  
 Larsen, Sophia Mathilda; 1255  
 Larsen, Steen Skytte; 1226  
 Larsen, Stig Ystrøm; 241  
 Larsen, Sven Koefoed; 973  
 Larsen, Svend Axel Peter Dreier; 212  
 Larsen, Svend Gjede; 1172  
 Larsen, Svend Aage; 241; 1204  
 Larsen, Sylvie Kofoed; 410  
 Larsen, Tage; 1118  
 Larsen, Thora Juliane; 397  
 Larsen, Thorvald Kristian; 544  
 Larsen, Tommy Rikvall; 792  
 Larsen, Ulla; 916  
 Larsen, Valborg Elisabeth Lovise; 455  
 Larsen, Valborg Lovise; 53; 58  
 Larsen, Valborg Theodora; 1081  
 Larsen, Viggo Christian; 1490  
 Larsen, Vilhelm Aksel; 1243  
 Larsen, Vilhelm Andreas; 384  
 Larsen, Vilhelmine Margrethe; 863  
 Larsen, Villiam; 41; 533; 759  
 Larsen, Villy Ejler; 456  
 Larsen, Vivi Miriam; 488  
 Larsen, Willy Johannes Dreier; 212  
 Larsen, Zelda; 101  
 Larsen, Aage; 455; 934  
 Larsen, Aage Christian; 384  
 Larsen, Aage Karl; 1081  
 Larson, Elizabeth; 404  
 Larson, Elna; 1035  
 Larson, Maren; 1446  
 Larsson, Agda Emilia; 668  
 Larsson, Anna; 371  
 Larsson, Carl; 806  
 Larsson, Emilie Lydia Leorentie; 233  
 Larsson, Karl Johan; 806  
 Larsson, Kirsten Margrethe; 806  
 Larsson, Nils; 866  
 Larsson, Otto; 1054  
 Lassen, Anders Hansen; 692  
 Lassen, Ane-Margrethe; 444  
 Lassen, Charley Johannes Olsen; 443  
 Lassen, Ellen Margrete Nonni; 1353  
 Lassen, Ellen Rannveig; 1165  
 Lassen, Folmer Ager; 444  
 Lassen, Frede Ager; 444  
 Lassen, Hans Ludvig; 692  
 Lassen, Hans-Henrik; 1415  
 Lassen, Harry Bidstrup; 692  
 Lassen, Henning Andreas; 1415  
 Lassen, Jens-Viggo; 1415  
 Lassen, Katty; 610  
 Lassen, Niels Marius Mathias; 443  
 Lassen, Poul Eli Bidstrup; 692  
 Lassen, Poul Erik; 1415  
 Lassen, Rigmor Sofie; 1415  
 Lassen, Ruth Bidstrup; 692  
 Lassen, Sara Elisabeth; 962  
 Lassen, Viggo; 1415  
 Latson, Archibald Jasper; 1493  
 Latson, Maxine Mabel; 1493  
 Lau, John Rasch; 731  
 Lau, Orla Rasch; 731  
 Lau, Aagot Rasch; 731  
 Laugesen, Mette Marie; 736  
 Laurberg, Kirstine Marie; 887  
 Laurberg, Palæmon; 887  
 Lauridsen, Anne Marie; 1374  
 Lauridsen, Else; 610  
 Lauridsen, Hans Peter Kristian; 610  
 Lauridsen, Julie; 1308  
 Lauridsen, Laurids; 1308  
 Laurant, Mette Nicoline; 1452  
 Lauritsen, Anders; 1014  
 Lauritsen, Anders Folmer Westh; 1014  
 Lauritsen, Anders Gjedbo; 1014  
 Lauritsen, Christian Bech; 1385  
 Lauritsen, Daniel; 898  
 Lauritsen, Else Margrethe; 186  
 Lauritsen, Kirsten Funch; 942  
 Lauritsen, Laurits Sofus; 898  
 Lauritsen, Marie Emilie Westh; 1014  
 Lauritsen, Peter Bech; 1385  
 Lauritsen, Susanne Mahler; 1385  
 Lauritsen, Svend Bech; 1385  
 Lauritzen, Bodil; 1282  
 Lauritzen, Erik Aksel; 1282  
 Lauritzen, Jytte; 1089  
 Lauritzen, Marius; 946  
 Lauritzen, Martha Henriette Julie; 946  
 Laursen, Anine; 644  
 Laursen, Børge Egon; 605  
 Laursen, Frank; 1121  
 Laursen, Hans Christian; 605  
 Laursen, Henning Vagn; 605  
 Laursen, Jens Evald; 605  
 Laursen, Kirstine Sophie; 916  
 Laursen, Knud Evald; 605  
 Laursen, Laurs; 605  
 Laursen, Laurs Peter; 605  
 Laursen, Laust Peter; 605  
 Laursen, Lisbeth; 1121  
 Laursen, Marta; 1262  
 Laursen, Mette; 388  
 Laursen, Svend Aage; 605  
 Laursen, Søren; 1121  
 Laursen, Villy Ejvind; 605  
 Lawaetz, Helga Sophie; 734  
 Lawaetz, Herrmann Theodor; 734  
 Le Feaver, Dulcie; 1464  
 Le Nicewaner, Edward; 680  
 Le Nicewaner, Linda; 680  
 Lea, Elizabeth; 119; 121  
 Ledin, Matilda; 1252  
 Ledingham, Mary S.; 1274  
 Legette, John Vanderstar; 1108  
 Legind, Christina; 411  
 Lehman, Lorraine; 1197

Leismann, Tove; 894  
 Leisted, Sonja Elga; 476  
 Leksmann, NN; 674  
 Lemcke, Birthe Frisch; 1486  
 Lemming, Axel Emil; 191  
 Lemming, Hans Andreas; 194  
 Lemming, Hans Peter; 194  
 Lemming, Jørgen; 191  
 Lemvig, Laura Karoline Elisabeth; 707  
 Lemvig-Hammer, Gudrun Ellen; 1093  
 Lerche, Charlotte Christine; 1030  
 Leth, Severine; 880  
 Leunbach, Jacob Goliat; 1432  
 Leunbach, Pia; 1432  
 Leverson, Harris Duane; 1253  
 Leverson, Janice; 1253  
 Leverson, Judith Irene; 1253  
 Leverson, Karen; 1253  
 Leverson, Katherine; 1253  
 Leverson, Kenneth Amos; 1252  
 Leverson, Kent Royal; 1253  
 Leverson, Mary Susan; 1253  
 Leverson, Samuel A.; 1252  
 Leverson, Susan Dianne; 1253  
 Levison, Ida; 1081; 1082  
 Levy, Adolph Julius; 1396  
 Levy, Anders Kristoffer; 1427  
 Levy, Christine Rebekka; 1428  
 Levy, Claus Lundsgaard; 1428  
 Levy, Dora; 1432  
 Levy, Dot; 1432  
 Levy, Hasse; 1428  
 Levy, Jacob; 1432  
 Levy, Jon Robinson; 1427  
 Levy, Katinka; 1432  
 Levy, Louis Nicolaj; 1396  
 Levy, Marie; 1432  
 Levy, Morten; 1426  
 Levy, Nikolaj; 1432  
 Levy, Sara; 1432  
 Levy, Sofie Katrine; 1428  
 Levy, Søren; 1432  
 Lewis, Agnes Priscilla; 128  
 Lichtenberg, Carl Nicolai Olav; 1307  
 Lichtenberg, Else Margrethe; 1307  
 Lichtenberg, Inger Emilie; 1307  
 Lichty, Jean; 1104  
 Lier, Thora Vilhelmine Frederikke; 1457  
 Liliendahl, Karen Yelva Valborg; 1154  
 Lilliendahl, Emma Nathalie; 307  
 Lind, Agnes Emilie Margrete; 525  
 Lind, Aksel Johannes; 707  
 Lind, Albert; 539  
 Lind, Alfred Gustav; 526  
 Lind, Alfred Herluf; 1343  
 Lind, Andrea Marie; 523  
 Lind, Andrea Nielsine Christine; 505; 601  
 Lind, Andreas Ibsen; 748  
 Lind, Andreas William; 414  
 Lind, Anita Pedersen; 1384  
 Lind, Anker Hans Sørensen; 707

Lind, Anna Marie; 539  
 Lind, Anna Marie Regine; 427  
 Lind, Anne Lise; 1085  
 Lind, Augusta Marie; 707  
 Lind, Bernhard Ferdinand; 522  
 Lind, Bernhard Rodney; 523  
 Lind, Betina Engell; 1343  
 Lind, Birgithe Marie; 146  
 Lind, Bodil Johanne; 708  
 Lind, Carl Vilhelm Andreas; 460  
 Lind, Carla Mariane; 1124  
 Lind, Caroline Margrete; 239  
 Lind, Caroline Marie Christine; 265  
 Lind, Carroll Ann; 523  
 Lind, Catherine; 528  
 Lind, Cathrine Frederikke Andrea; 399  
 Lind, Charles Andreas; 526  
 Lind, Christian Hansinius; 706  
 Lind, Dagmar Petra Marie; 414  
 Lind, Edith Rigmor; 427  
 Lind, Edmund Charles; 526  
 Lind, Eigil; 1345  
 Lind, Elisabeth Margrethe; 415  
 Lind, Ellen Mossin; 617  
 Lind, Emil Peter; 414  
 Lind, Erik Alexander; 415  
 Lind, Erik Johannes; 707  
 Lind, Ester Andrea Elisabeth; 539  
 Lind, Fanny Magdalene Elisabeth; 520  
 Lind, Georg Andreas; 525  
 Lind, Gerda Marie Regine; 382  
 Lind, Gunver Ellida; 539  
 Lind, Hans Adolf; 539  
 Lind, Hans Frederik Grejsen; 617  
 Lind, Hans Harding; 1343  
 Lind, Hans Kristian; 1345  
 Lind, Hans Peter; 526; 794  
 Lind, Hansigne Vilhelmine; 707  
 Lind, Harald Valdemar Peter; 460  
 Lind, Harry Hillebrand; 515  
 Lind, Helga Birta; 427  
 Lind, Helge Edmund Robert; 794  
 Lind, Herbert; 523  
 Lind, Inga Margrethe; 617  
 Lind, Ingeborg Hansine; 707  
 Lind, Inger Johanne; 707  
 Lind, Janus Richard Pedersen; 427  
 Lind, Jenny Marie; 526  
 Lind, Jens Erik; 1384  
 Lind, Jens Kristian Pedersen; 426  
 Lind, Jens Matthias; 526  
 Lind, Jens Peter; 748  
 Lind, Jens Peter Julius; 871  
 Lind, Jens V.; 1134  
 Lind, Johannes Sigfred; 539  
 Lind, Jørgen; 413  
 Lind, Jørgen Christian; 413  
 Lind, Jørgine Karoline; 141  
 Lind, Kaj Henry; 706  
 Lind, Karen; 522  
 Lind, Karen Margrete; 415

Lind, Karen Mossin; 617  
 Lind, Karl August Julius; 814  
 Lind, Knud Pedersen; 428  
 Lind, Knud Vilhelm; 748  
 Lind, Kristian Villiam; 414  
 Lind, Kristina Maria; 871  
 Lind, Laurits Nikolaj; 618; 706  
 Lind, Lilly Gerda; 539  
 Lind, Lone Gertrud; 1086  
 Lind, Louise Nikoline Margrete; 706; 1279  
 Lind, Ludvig; 1030  
 Lind, Magda Marie; 525  
 Lind, Marguerite Dorothy; 523  
 Lind, Marianne Engell; 1343  
 Lind, Marie Christine; 525  
 Lind, Martin Pedersen; 428  
 Lind, Mogens; 460  
 Lind, Nanny Lovise; 618; 707  
 Lind, Niels Andreas; 540  
 Lind, Niels Thorsen; 601  
 Lind, Otto August; 814  
 Lind, Ove Johannes; 539  
 Lind, Peter Hillebrand; 415  
 Lind, Poul Theodor Pedersen; 428  
 Lind, Rigmor Gudrun; 526  
 Lind, Robert Charles; 523  
 Lind, Robert Harry; 707  
 Lind, Ruth Evelyn; 523  
 Lind, Sander Andreas; 415  
 Lind, Sylvia; 522  
 Lind, Theodor; 539  
 Lind, Thora Marie; 413  
 Lind, Vibeke Nathalie Mathilde; 1030  
 Lind, Aage Pedersen; 427  
 Lindballe, Vera Elisabeth; 942  
 Lindberg, Bodil Kristine Frederikke; 1325  
 Lindberg, Carl Månsson; 601  
 Lindberg, Ellen Marie; 601  
 Lindberg, Ingrid Vibeke; 1201  
 Lindberg, Kirsten Folkmann; 1200  
 Lindberg, Ole Folkmann; 1200  
 Lindberg, Osvald Aksel; 1200  
 Lindberg, Ulla Vibeke; 1201  
 Lindberg, Villy Johannes; 1200  
 Lindberger, Einar; 1092  
 Lindberger, Jan; 1092  
 Lindberger, Olof; 1092  
 Lindberger, Sigurd; 1092  
 Lindell, Anders; 59  
 Lindell, Eva Birgitte; 59  
 Lindhardt, Jonna Marie; 1306  
 Lindsay, Minnie M.; 110  
 Living; 219  
 Ilona, Marianne; 818  
 Lloyd, Charles Alfred; 118  
 Lloyd, Douglas; 130  
 Lloyd, Edith; 119  
 Lloyd, Elaine Sorensen; 121  
 Lloyd, Ellis Lea; 121  
 Lloyd, Etta; 680  
 Lloyd, Eva Sorensen; 121  
 Lloyd, Evan Sorensen; 121  
 Lloyd, Grant S.; 119  
 Lloyd, Harvey Sorensen; 121  
 Lloyd, Homer Sorensen; 121  
 Lloyd, Ina Sorensen; 119  
 Lloyd, John Lea; 129  
 Lloyd, John Lyman; 129  
 Lloyd, LaMar; 130  
 Lloyd, Lester Howard; 1104  
 Lloyd, Lewis Reed; 119  
 Lloyd, MarDean; 130  
 Lloyd, Marjorie Sorensen; 121  
 Lloyd, Richard; 130  
 Lloyd, Stanford; 130  
 Lloyd, Thomas William; 119; 121  
 Lloyd, Virginia Isabel; 1104  
 Lloyd, Waldo Sorensen; 119  
 Lockwood, Dianne Ellen; 1471  
 Lockwood, Edward Arthur; 1471  
 Lockwood, Thelma Annette; 1471  
 Lolle, Marthe Mathilde; 807  
 Londin, Anna Marie; 296  
 Londin, Anne Marie; 296  
 Londin, Betina Helene; 296  
 Londin, Bjarne Arvin; 295  
 Londin, Hans Arvin; 295  
 Londin, Jørn Ole; 295  
 Londin, Kaj Herman; 296  
 Londin, Svend Erik; 295  
 Long, Veronica Waddel; 528  
 Lorentzen, Ella Marie; 61  
 Lorentzen, NN; 604  
 Lorentzen, Olga; 219  
 Lorenzen, Anelise; 604  
 Lorenzen, Anette; 1352  
 Lorenzen, Carsten Siegfried; 1352  
 Lorenzen, Heinz; 1352  
 Lorenzen, Helge Frederik Stahl; 1454  
 Lorenzen, Inge; 1454  
 Lorenzen, Jan; 1352  
 Lorenzen, Lene; 1454  
 Lotz, Ragnhild Rigmor; 785  
 Lou, Jenny Laurissa; 438  
 Lou, Søren; 590  
 Loua, Carl August; 1052  
 Loua, Else Margit; 1052  
 Lov, Birgit; 591  
 Lov, Henning Thorsen; 591  
 Lov, Marian; 591  
 Lov, Svend Erik; 591  
 Lov, Svend Harald; 590  
 Lov, Søren Flemming; 591  
 Lov, Uffe; 591  
 Low, Oliva Mathea; 335  
 Lowe, Bryan; 1002  
 Lucas, Anna Emma; 800  
 Ludvig, Rigmor Augusta Christiane; 660  
 Ludvigsen, Anna Sophie Camille Bodil; 1354  
 Ludvigsen, Bodil Susanne; 1354  
 Ludvigsen, Britta; 1354  
 Ludvigsen, Else Kirsten; 659



Ludvigsen, Hans Andreas Gregers Christian; 1354  
 Ludvigsen, Hans Gottlieb; 659  
 Ludvigsen, Hans Thorkil; 1352  
 Ludvigsen, Louise Sundia; 384  
 Ludvigsen, Svend; 1047  
 Ludvigsen, Ulf Jon Valdemar; 1354  
 Ludvigsen, Vilhelm Julius Lund; 1047  
 Ludwig, Lena C.; 1294  
 Luffe, Anton Karl Henrik; 759  
 Luffe, Ingeborg Dagmar; 759  
 Lund, Adolf von Gersdorff Rosenørn; 994  
 Lund, Agnes Hermine Elisabeth; 1018  
 Lund, Agnes Marie; 1248  
 Lund, Agnes Marie Kristine; 488  
 Lund, Aksel Johannes; 516  
 Lund, Alexander Kristian; 886  
 Lund, Alfred; 887  
 Lund, Alfred Hillebrandt; 516  
 Lund, Alfred Lambrecht; 1047  
 Lund, Alice Karen; 1119  
 Lund, Amalie; 178  
 Lund, Amalie Jensine; 723  
 Lund, Andrea; 1280; 1456  
 Lund, Andrea Kirstine; 34  
 Lund, Andrea Nielsine; 516  
 Lund, Andreas Nicolaj; 488; 925  
 Lund, Ane Margrethe Sørensen; 857  
 Lund, Anna Christine Marie; 543  
 Lund, Anna Dorethy; 383  
 Lund, Anna Elise; 734  
 Lund, Anna Jørgine; 383  
 Lund, Anna Kristine; 708  
 Lund, Anne Birthe Lyngberg; 177  
 Lund, Anne Elizabeth; 178  
 Lund, Anny Hansmine; 384  
 Lund, Arne Laurberg; 887  
 Lund, August Madvig; 384  
 Lund, Axel; 517  
 Lund, Bent Aage; 1450  
 Lund, Bente Margrethe Lyngberg; 177  
 Lund, Benthe Ruth Skibsted Spärck; 634  
 Lund, Betty Christine Due; 1238  
 Lund, Birgit; 218  
 Lund, Birgit Spanner; 1152  
 Lund, Birte; 1450  
 Lund, Birthe Lambrecht; 1047  
 Lund, Bitten Marie; 708; 888  
 Lund, Bjarne; 218  
 Lund, Bjørn Anker; 1048  
 Lund, Bodil Birgitt Lyngberg; 177  
 Lund, Bodil Helga; 734  
 Lund, Bøge; 1048  
 Lund, Børge Georg; 452  
 Lund, Carl Ingemann; 178  
 Lund, Carl Mathias; 733  
 Lund, Caroline Margrethe; 15  
 Lund, Carsten; 217  
 Lund, Cathrine Marie; 516  
 Lund, Charles H.; 733  
 Lund, Christian Lambrecht; 1047  
 Lund, Christian Peter; 1417  
 Lund, Christine Margrete; 1318  
 Lund, Clara Marie Lambrecht; 1047  
 Lund, Dagmar Ottilie; 518  
 Lund, Dagny; 1425  
 Lund, Doris Margrethe; 1017  
 Lund, Edith; 189  
 Lund, Ejnar Karl; 1366  
 Lund, Eli Karen; 1366  
 Lund, Elisa Caroline; 385  
 Lund, Elisa Kirstine Riis; 1048  
 Lund, Elisabeth; 332  
 Lund, Elisabeth Caroline; 383  
 Lund, Elise Hansine Juliane; 883  
 Lund, Ella; 887  
 Lund, Ella Dorte; 733  
 Lund, Ella Katrine; 889  
 Lund, Ella Spärck; 634  
 Lund, Ellen; 635  
 Lund, Ellen Elinor; 1048  
 Lund, Ellen Marie Lambrecht; 1047  
 Lund, Else Grønbech; 1047  
 Lund, Else Lambrecht; 1047  
 Lund, Else Myhrmann; 177  
 Lund, Else Vibeke Lambrecht; 1047  
 Lund, Elsebeth Wilhelmine; 518  
 Lund, Elsie; 733  
 Lund, Elty Kristiane; 297  
 Lund, Emilie Magdalene; 518  
 Lund, Erik; 8; 1048  
 Lund, Erik Sonne; 189  
 Lund, Erik Spärck; 634  
 Lund, Erik Stender; 1017  
 Lund, Erna Julie Andrea; 754  
 Lund, Ernst Ege; 1048  
 Lund, Esther Jensine; 1449  
 Lund, Ethel; 733  
 Lund, Eva Stender; 1017  
 Lund, Frank Konrad; 543  
 Lund, Frederik Christian Carl; 452  
 Lund, Gitte; 178; 1225  
 Lund, Grethe Johanne Qvist; 888  
 Lund, Gudrun Elisabeth; 925  
 Lund, Gudrun Johanne; 734  
 Lund, Hans Andreas; 518  
 Lund, Hans Anker; 1016  
 Lund, Hans Christian; 382  
 Lund, Hans Konrad; 1248  
 Lund, Hans Kristian; 603  
 Lund, Hans Peter; 7; 370; 886; 1016  
 Lund, Hans Predbjørn Olsen; 734  
 Lund, Hansine Christine; 91; 1418  
 Lund, Harald Lambrecht; 1047  
 Lund, Harald Mathias; 734  
 Lund, Harald Valdemar Lambrecht; 1046  
 Lund, Harriet Kristine; 1016; 1018  
 Lund, Hedvig Anna Margrete; 516  
 Lund, Helga Jensine; 516  
 Lund, Helga Johanne; 1449  
 Lund, Helle Lambrecht; 1047  
 Lund, Helvig Marie; 1449

Lund, Henny Stender; 1017  
 Lund, Henry Lambrecht; 1047  
 Lund, Henry Michael; 1016; 1018  
 Lund, Herdis Ludovika Stender; 1017  
 Lund, Herman Carl Hansen; 1016  
 Lund, Herman Ipsen; 733  
 Lund, Hilda Margrethe Hillebrandt; 518  
 Lund, Hjalmer Due; 1238  
 Lund, Holger Lambrecht; 1047  
 Lund, Inga Lambrecht; 1047  
 Lund, Ingeborg Marie; 516  
 Lund, Ingelise; 519  
 Lund, Inger Andrea; 190  
 Lund, Inger Helene; 734  
 Lund, Ingon Magdalene; 887  
 Lund, Ingrid; 1152  
 Lund, Irene Spanner; 1152  
 Lund, Iris Margrethe; 1448  
 Lund, Irma Rigmor Alma Conradine; 744  
 Lund, Jakob; 1048  
 Lund, Jan Ole Lambrecht; 1047  
 Lund, Janus Andreas; 382  
 Lund, Jens; 1441  
 Lund, Jens Christian Lambrecht; 1047  
 Lund, Jens Hansen; 198  
 Lund, Jens Jespersen; 1450  
 Lund, Jens Jørgensen; 497  
 Lund, Jens Peter; 543; 603  
 Lund, Jensine Anie Cathrine; 408  
 Lund, Johan Jesper; 408  
 Lund, Johanne Katrine; 242  
 Lund, Johanne Marie; 734  
 Lund, Johanne Stender; 1017  
 Lund, Johannes; 219  
 Lund, Johannes Due; 1237  
 Lund, Johannes Peter; 1449  
 Lund, John Lambrecht; 1047  
 Lund, John Stender; 1017  
 Lund, Julie Marie Sofie; 462  
 Lund, Jutta Elinor; 1421  
 Lund, Jytte Dam; 1417  
 Lund, Jørgen; 1441  
 Lund, Jørgen Mührmann; 177  
 Lund, Jørn; 889  
 Lund, Kaj Hans Qvist; 888  
 Lund, Karen Margrethe; 518  
 Lund, Karl Tranberg; 708; 888  
 Lund, Karl Valdemar Jensen; 1450  
 Lund, Karla Marie Henriette; 968  
 Lund, Karoline Margrethe; 454  
 Lund, Kirsten; 218; 1441  
 Lund, Kirsten Lambrecht; 1047  
 Lund, Kristian Lambrecht; 1047  
 Lund, Lars Kristian; 733  
 Lund, Laura Elisabeth Margrethe; 565  
 Lund, Laurits Peter; 565  
 Lund, Lilly Rigmor; 887  
 Lund, Lilly Spärck; 634  
 Lund, Lisa Lambrecht; 1047  
 Lund, Lise Jytte Spärck; 635  
 Lund, Magnus Peter Due; 1237  
 Lund, Marcus Myhrmann; 177  
 Lund, Margrethe; 190  
 Lund, Marie Dorteia; 370  
 Lund, Marie Jørgine Kirstine; 423; 497  
 Lund, Marie Krestine; 444  
 Lund, Michael; 178  
 Lund, Mildred; 383  
 Lund, Mogens; 217; 519  
 Lund, Mogens Myhrmann; 177  
 Lund, Molly Karoline; 1450  
 Lund, Morten Hansen; 516  
 Lund, Nia Victoria; 1017  
 Lund, Nicolai Peter Mathias; 7  
 Lund, Niels Hillebrandt; 517  
 Lund, Niels Jørgen Hillebrandt; 518  
 Lund, Nikolaj Frederik; 888  
 Lund, NN; 178; 453  
 Lund, Ole; 887; 1225  
 Lund, Oluf Julius; 754  
 Lund, Otto Spärck; 634  
 Lund, Pernille; 218  
 Lund, Peter Johannes Andreas; 516  
 Lund, Peter Martinus; 383  
 Lund, Petra Katrine; 516  
 Lund, Poul Henrik; 219  
 Lund, Poul Valdemar; 519  
 Lund, Rigmor Andrea; 198; 1448  
 Lund, Ruth; 889  
 Lund, Ruth Margrethe Riis; 1048  
 Lund, Svend Sonne; 190  
 Lund, Thomas Peter; 1018  
 Lund, Thora Hansine Petrea; 1316  
 Lund, Thorvald Andreas; 888  
 Lund, Ulla Margrethe; 519  
 Lund, Valborg Margrethe Lambrecht; 1046  
 Lund, Valdemar Kristian; 734  
 Lund, Valdemar Nielsen; 518  
 Lund, Vilhelm Lambrecht; 1047  
 Lund, Vita; 887  
 Lundberg, Ann; 1234  
 Lundberg, Anna Lovise; 534  
 Lundberg, Emma Sophie; 111  
 Lundberg, Ole Rasmussen; 534  
 Lundbo, Jette; 1427  
 Lundbo, Orla G.; 1427  
 Lundgreen, Asta; 512  
 Lundgreen, Carl Johan; 509  
 Lundgreen, Dagmar; 512  
 Lundgreen, Edith; 513  
 Lundgreen, Else Hilda; 512  
 Lundgreen, Gustav; 509  
 Lundgreen, Vera; 513  
 Lundgren, Arne; 509  
 Lundgren, Børge Gunnar Kofod; 142  
 Lundgren, Elna Marie Margrethe; 511  
 Lundgren, Ernst Frederik Kofod; 142  
 Lundgren, Frank Edvin James; 513  
 Lundgren, Frede; 511  
 Lundgren, Frederik Thomsen; 142  
 Lundgren, Gustav Georg Carl; 511  
 Lundgren, Inge; 511

Lundgren, Inge Bodil Kofod; 142  
 Lundgren, Magnus; 142  
 Lundgren, Margit Johanne Kofod; 142  
 Lund-Hansen, Peter; 1112  
 Lund-Hansen, Thomas; 1112  
 Lund-Hansen, Tine; 1112  
 Lund-Hansen, Torben Otto; 1112  
 Lundquist, Karna Lillian; 1288  
 Lundquist, Lizzi; 1288  
 Lundqvist, Herman Peder Larsen; 1288  
 Lundqvist, Herman Peter Larsen; 1288  
 Lundsgaard, Jens Holger; 721  
 Lundsgaard, Jens Peter; 721  
 Lundstrom, Anna Britta; 123  
 Lundstrøm, Inger Bidstrup; 779  
 Lusty, Edel Inger; 629  
 Lustü, Elly Yrsa; 624  
 Lustü, Frederik Wilhelm; 623  
 Lustü, Hjalmar Robert; 624  
 Lustü, Holger Alexander; 624; 629  
 Lustü, Otto Ferdinand; 623; 629  
 Lusty, Solveig Irene; 624  
 Lusty, Valdemar Otto; 624; 629  
 Lustü, Aage Arthur Peter; 624  
 Lübbers, Ellen; 630  
 Lübbers, Ida Kristine; 629  
 Lübbers, Mary; 629  
 Lübbers, Otto Ferdinand; 628  
 Lübbers, Poul Vincent; 630  
 Lübbers, Thora Dagmar; 628  
 Lübbers, Valdemar Vincentz; 630  
 Lübcke, Edel Dorthea Laurentia Lund; 744  
 Lübcke, Jane Maibritt; 745  
 Lybcke, Karen Rigmor Ella; 743  
 Lübcke, Karla Ruth; 743  
 Lübcke, Knud Valter; 744  
 Lübcke, Lise Lotte Vivian; 745  
 Lübcke, NN; 744  
 Lübcke, Preben Villy; 744  
 Lübcke, Roland Gutonn Christian; 744  
 Lübcke, Unni; 745  
 Lyberg, Andrea Petrea; 486  
 Lykke, Alvin; 1361  
 Lykke, Henrich; 1361  
 Lykke, Henrik Lauritsen; 1361  
 Lykke, Laurits Lauritsen; 1361  
 Lyndrup, Chris; 653  
 Lyndrup, Maren; 653  
 Lyngberg, Anna Marie; 277; 988  
 Lyngberg, Berthea Elisabeth; 9  
 Lyngberg, Claus Peter; 277  
 Lyngberg, Emil Berthias; 283  
 Lyngberg, Olga Cathrine; 160; 283  
 Lyngberg, Olivia Marthea Cathrine; 32  
 Lyngby, Ovine Kirstine; 1394  
 Lyngby, Svend Arne; 928  
 Lyngby, Søren Johan Keiberg Christiansen; 928  
 Lynham, Bernice; 742  
 Lynham, Elsie Florence; 742  
 Lynham, Eva; 742  
 Lynham, Helen; 742  
 Lynham, Henry Chester; 743  
 Lynham, Ida Lucille; 743  
 Lynham, Norma Maude; 743  
 Lyster, Aksel Andreas; 429  
 Lyster, Amalie Petra Laurensine; 924  
 Lyster, Anker Immanuel; 495  
 Lyster, Anni; 495  
 Lyster, Bodil Ezekia; 495  
 Lyster, Edith Høpfner; 429  
 Lyster, Eva Margrethe; 495  
 Lyster, Flemming; 495  
 Lyster, Hans Edvard Nikolaj; 495  
 Lyster, Hans Larsen; 309  
 Lyster, Hedvig Dorthea; 495  
 Lyster, Lissi; 495  
 Lyster, Mathilde Marie; 56  
 Lyster, Ulla Sofie; 309  
 Lützhøft, NN; 1406  
 Lærkesen, Christen Frederik; 930  
 Lærkesen, Petra Hansine; 930  
 Læssøe, Niels Verner; 1196  
 Læssøe, NN; 1196  
 Læssøe-Lind, Torben; 1195  
 Læsaa, Anker Frode Jensen; 575  
 Læsaa, Knud Anker; 575  
 Læsaa, Vibeke Agnete Christence; 1019  
 Løchen, Inga; 851  
 Løfquist, Harald; 821  
 Løhr, Birgitte; 311  
 Løhr, NN; 311  
 Løhr, Sigurd Eugen; 311  
 Lønstrup, Kaurids Eskild Larsen; 1182  
 Løvstrøm, Ottilie Magdalene Elisabeth; 633  
 Mabbet, Annie Leola; 1471  
 Mack, Serepta Lucretia; 130  
 Mac-Knight, Margaret; 177  
 MacRae, Angus; 769  
 MacRae, Jean Louise; 769  
 Maddox, Allan Alonzo; 677  
 Maddox, Elsie Virginia; 677  
 Maddox, Ernest Edward; 677  
 Maddox, Jane Sylvia; 677  
 Maddox, Nancy Anne; 677  
 Maddox, Naomi Christina; 677  
 Madsen, Adolf Andreas; 403  
 Madsen, Aksel Mathias; 59  
 Madsen, Ane Kristine; 321  
 Madsen, Ane Madsine; 1236  
 Madsen, Ane Margrethe Marie; 924  
 Madsen, Anine Boline; 304; 804  
 Madsen, Anna Elfreda; 509  
 Madsen, Anna Kistine; 1077  
 Madsen, Anna Louise Amalie; 1369  
 Madsen, Anna Margrethe; 137  
 Madsen, Anna Skovgaard; 186  
 Madsen, Anna Sofie; 61; 1266  
 Madsen, Anne Jensine; 149  
 Madsen, Anne Marie Frederikke; 1218  
 Madsen, Arne Bidstrup; 701  
 Madsen, Arne Kofoed; 1224; 1268

Madsen, Arne Levin; 1344  
Madsen, Asta Ottilia; 509  
Madsen, Astrid; 974  
Madsen, Bent Ole; 592  
Madsen, Birthe Bidstrup; 701  
Madsen, Bjarne Benjamin Munk; 1265  
Madsen, Bo Levin; 1345  
Madsen, Bue; 915  
Madsen, Børge Sigurd; 747  
Madsen, Caroline Marie; 753  
Madsen, Cecilie Kristine Sofie; 1365  
Madsen, Charles Gordon; 1254  
Madsen, Christian; 700  
Madsen, Christian Rees; 566  
Madsen, Dagmar Marie; 1254  
Madsen, Dagny Elisabeth; 1266  
Madsen, Doris E.; 1254  
Madsen, Doris Louise; 238; 1210  
Madsen, Dorit Munch; 453  
Madsen, Dorthea Kristine; 557  
Madsen, Edel Hansine; 238  
Madsen, Edel Runge; 259  
Madsen, Edith Anhilma Egedia Karoline; 1453  
Madsen, Eja Leunbach; 1433  
Madsen, Ejnar Viktor; 1480  
Madsen, Ejner Rasmus; 509  
Madsen, Elers; 1362  
Madsen, Ella; 258  
Madsen, Ella Jakobe; 785  
Madsen, Ella Juditha; 1066  
Madsen, Ellen; 844  
Madsen, Ellen Louise; 403  
Madsen, Ellen Marie; 701  
Madsen, Ellen Petrea; 1265  
Madsen, Elly Oline Jørgine; 510  
Madsen, Elna Mathilde; 510  
Madsen, Else Anine; 1263  
Madsen, Else Margrete; 429  
Madsen, Else Marie; 1268  
Madsen, Else Petrea; 1265  
Madsen, Emil Peter; 238  
Madsen, Emma Frederikke; 223  
Madsen, Ernst; 248  
Madsen, Ester Hedvig; 345  
Madsen, Esther; 1267  
Madsen, Esther Emilie; 259  
Madsen, Esther Margaret; 1254  
Madsen, Frank Ruben Munk; 1265  
Madsen, Frants Johan; 592  
Madsen, Frej; 1433  
Madsen, Gert Munch; 453  
Madsen, Gitte Holm; 159  
Madsen, Grace B.; 64  
Madsen, Grethe; 845; 1477  
Madsen, Gunnar Christian; 1263  
Madsen, Gunnar Holm; 611  
Madsen, Gunnar Riis; 566  
Madsen, Gurli Magdalene; 453  
Madsen, Hanne Marie Kofoed; 1268  
Madsen, Hans Christian; 238  
Madsen, Hans Emil; 61  
Madsen, Hans Jakob Holm; 453  
Madsen, Hans Peter; 149  
Madsen, Hansine Christine; 700  
Madsen, Hansine Margrethe; 587; 701  
Madsen, Harald; 259  
Madsen, Harald Holm; 611  
Madsen, Harold Michael; 1254  
Madsen, Helga; 566; 1263  
Madsen, Henning; 238  
Madsen, Henrikke; 805  
Madsen, Herluf Runge; 259  
Madsen, Hjalmar Børge; 592  
Madsen, Holger; 258  
Madsen, Holger Kristian; 1266  
Madsen, Ida; 743  
Madsen, Ingeborg; 1018  
Madsen, Inger Louise; 914  
Madsen, Inger Marie; 1264  
Madsen, Ingrid Munk; 1265  
Madsen, Ingrid Runge; 259  
Madsen, Janus Andreas; 179  
Madsen, Jens; 509  
Madsen, Jens Anker; 845  
Madsen, Jens Frederik Lauritz; 1334  
Madsen, Jens Morten Møller; 917  
Madsen, Jensine Botilie; 509  
Madsen, Jensine Petrea Matea; 53  
Madsen, Jeppe Peter; 884  
Madsen, Johan Valdemar; 49  
Madsen, Johannes; 238; 747; 1267  
Madsen, Johannes Andreas; 237; 1210  
Madsen, Johannes Rosenkrands; 1365  
Madsen, Johannes Rømer; 1264  
Madsen, Jytte Viola; 1480  
Madsen, Jørga; 566  
Madsen, Jørgen; 614  
Madsen, Jørgen Peter; 1263  
Madsen, Jørgen Runge; 259  
Madsen, Jørgen Valdemar Holm; 159  
Madsen, Kaj; 453  
Madsen, Kaj Kristian; 259  
Madsen, Karen Birgitte; 171  
Madsen, Karen Jensine Margrete; 707  
Madsen, Karen Marie; 793  
Madsen, Karen Marie Dagmar; 494  
Madsen, Karl Andreas; 159  
Madsen, Karl Theodor; 1254  
Madsen, Karoline Kristine; 351  
Madsen, Keld Erik; 1433  
Madsen, Kirsten; 1477  
Madsen, Kirsten Magdalene; 453  
Madsen, Kirsten Margrethe; 258  
Madsen, Kirsten Munch; 453  
Madsen, Kirstine; 1483  
Madsen, Kirstine Margrethe; 326  
Madsen, Kjeld Leo; 592  
Madsen, Knud Erik; 701  
Madsen, Kristian; 259  
Madsen, Kristian Køhler; 511  
Madsen, Kristian Peder; 1263  
Madsen, Kristine; 748

Madsen, Lars Levin; 1345  
Madsen, Lene; 846  
Madsen, Lila Beath; 64  
Madsen, Lilly; 1266  
Madsen, Lisbeth Sonne; 1365  
Madsen, Liv Leunbach; 1433  
Madsen, Lone Anette; 592  
Madsen, Ludvig Andreas; 429  
Madsen, Lyman Lorenzo; 64  
Madsen, Lyman Will; 64  
Madsen, Maren; 529  
Madsen, Margrete Kirstine; 1334  
Madsen, Marie; 248; 258  
Madsen, Marie Elise; 983  
Madsen, Marie Ellebye; 49  
Madsen, Marie Kristine; 238; 701  
Madsen, Marius Nielsen; 1365  
Madsen, Martha Tess; 64  
Madsen, Mathilde Dorothea; 1275  
Madsen, Nellie Jean; 64  
Madsen, Nicoline; 388  
Madsen, Niels Elstrøm; 644  
Madsen, Niels Emil; 1264  
Madsen, Niels Henning; 1161  
Madsen, Niels Holger Kofoed; 1268  
Madsen, Niels-Christian Munk; 1265  
Madsen, Nielsine Frederikke; 270  
Madsen, Nielsine Olive; 718  
Madsen, Nikoline Kristine Anine Elisabeth; 94  
Madsen, NN; 180; 1023; 1225  
Madsen, Ole Jørgen; 509  
Madsen, Oliva Jensine Marine; 7  
Madsen, Oscar Riis; 566  
Madsen, Otto Ferdinand; 453  
Madsen, Ove Peder; 1224; 1268  
Madsen, Peter Holm; 159  
Madsen, Poul Christian; 1263  
Madsen, Poul Henning; 747  
Madsen, Poul Sonne; 1365  
Madsen, Poul Villy Kristensen; 614  
Madsen, Ragnhild Margrethe; 453  
Madsen, Rasmine Kristine; 509  
Madsen, Rea Melvina; 64  
Madsen, Ren D.; 64  
Madsen, Rigmor Viola Verona; 942  
Madsen, Robert; 473  
Madsen, Ross Fuller; 64  
Madsen, Ruth Elisabeth; 1254  
Madsen, Ruth Munk; 1265  
Madsen, Sigurd Henry; 746  
Madsen, Sonja; 59  
Madsen, Sophie Marie; 747  
Madsen, Svend Eilert; 179  
Madsen, Svend Aage; 453  
Madsen, Svend Aage Kofoed; 1268  
Madsen, Søren Kristian; 1344  
Madsen, Thorvald Theodor; 59  
Madsen, Tove; 614; 850  
Madsen, Troels Runge; 258  
Madsen, Ulla Munch; 453  
Madsen, Vagn Kofoed; 1268  
Madsen, Vilmer Kofoed; 1268  
Madsen, Walter Eugene; 1254  
Madsen, Walter Romer; 1254  
Madsen, Welby; 64  
Madsson, Georg Vilhelm; 137  
Madvig, Karen Kirstine; 1392  
Madvig, Karen Marie Hermandine; 47  
Madvig, Laurits Peter; 47  
Maegaard, Else Margrethe; 1311  
Maegaard, Erik Schou; 1161  
Maegaard, Hans Edvard Martin; 810  
Maegaard, Hans Edvard Svendsen; 1311  
Maegaard, Jørn Schou; 1161  
Maegaard, Knud Schou; 1161  
Maes, Elisabeth; 511  
Maes, Kaj otto Vilhelm; 511  
Maestri, Eda; 1292  
Maestri, Frank; 1292  
Magnusen, Grethe; 186  
Magnusen, Karina; 1136  
Magnuson, Wilbur Frederick; 1254  
Magnussen, Børge; 1136  
Magnussen, Jens Paulus Joas; 630  
Magnussen, Jesper; 1136  
Magnussen, Marie Amalie Ruth; 630  
Magnussen, Roar; 186  
Magnusson, Ingrid; 1054  
Magaard, Marie Hansine; 810  
Mahler, Marie Louise; 320; 893; 894  
Main, Donald Hallie; 1006  
Main, Taben Donald; 1007  
Mainz, Lene; 914  
Malanchuck, Andrew; 1156  
Malanchuck, Rose; 1156  
Malling, Arnold Christian Frederik; 1280  
Malling, Carl Thorvald; 1417  
Malling, Dorthe Elisabeth; 1417  
Malling, Elise Margrethe; 900  
Malling, Ellen Vilhelmine; 307  
Malling, Georg Bianco; 1281  
Malling, Gerda Kathrine; 1417  
Malling, Inger Margrethe; 1417  
Malling, Jens Wilhelm; 1418  
Malling, Johan Muhle; 1281  
Malling, Kai Terpager; 1417  
Malling, Mette Merete; 1417  
Malling, Otto Kai; 1280  
Malling, Vera Elisabeth; 1418  
Malmskov, Kaj Gunnar Hansen; 1314  
Malmstrøm, Jenny Hansine; 228  
Mamsen, Kristian Nissen; 818  
Mamsen, Lulu Maria Salto; 818  
Manghezi, Alpheus; 1355  
Manghezi, Anya Munene; 1355  
Manghezi, Temba; 1355  
Mann, Dorothy I.; 1204  
Mannerup, Stella Dorthea Amalie; 1256  
Mantlo, Bert; 107  
Mantlo, Beth; 107  
Mantlo, Deverl W.; 107  
Mantlo, Richard Wallace; 107

Marcais, Colette; 1112  
 Marcais, Nathalie; 1112  
 Marcais, Sophie; 1112  
 Marcais, Yves; 1112  
 Marcher, Albert Theodor; 939  
 Marcher, Anine Dorthea; 40; 342  
 Marcher, Anne-Lise; 1379  
 Marcher, Birthe; 940  
 Marcher, Britt Kruse; 146  
 Marcher, Carl Theodor; 275  
 Marcher, Ebba Minna Magda; 1067  
 Marcher, Edel Augusta; 1391  
 Marcher, Elene Cecilie Marie; 446  
 Marcher, Ellen Marie; 470  
 Marcher, Emil Christian; 145  
 Marcher, Emmy Johanne; 939  
 Marcher, Frode Harry; 1378  
 Marcher, Gert Kai; 940  
 Marcher, Hanne Glud; 996  
 Marcher, Hans Gunnar Johannes; 276; 996  
 Marcher, Hans Kristian; 274  
 Marcher, Hansine Marie; 52  
 Marcher, Helle Kruse; 146  
 Marcher, Herman Svend Ove; 940  
 Marcher, Ingrid; 1410  
 Marcher, Jens Andreas; 276  
 Marcher, Jens Mathias; 273  
 Marcher, Jens Peter; 274  
 Marcher, Jensine Kirstine; 748  
 Marcher, Kai Johannes; 940  
 Marcher, Karoline Kristine Mathea; 52  
 Marcher, Kirsten Kofod; 976  
 Marcher, Kure; 1379  
 Marcher, Lene Marie; 150  
 Marcher, Ludvig Alfred; 939  
 Marcher, Marcus Andreas; 275  
 Marcher, Marie Caroline Cathrine; 273  
 Marcher, Marie Cathrine; 276  
 Marcher, Ole; 940  
 Marcher, Petra Tolvdine; 1266  
 Marcher, Ruth Elisabeth; 1391  
 Marcher, Ruth Karen; 940  
 Marcher, Sven Ove; 1379  
 Marcher, Victor Christian; 274  
 Marcher, Villy; 940  
 Marchmann, Anna Margrethe; 982  
 Marchmann, Anni Jane; 982  
 Marchmann, Helene; 982  
 Marchmann, Jørn-Erik; 982  
 Marchmann, Karen Inger; 982  
 Marciniak, Edel; 614  
 Marcker, Agnete Due; 1411  
 Marcker, Bjørg Due; 1411  
 Marcker, Dagmar; 1411  
 Marcker, Ebba Due; 1411  
 Marcker, Edith Due; 1411  
 Marcker, Lorents Konrad Dam; 587  
 Marcker, Robert Skaarup; 587  
 Marcker, Ruth; 1411  
 Marcker, Tonny Skaarup; 587  
 Marcussen, Helge Vagn; 665  
 Marcussen, Kätthe Hørby; 721  
 Maribo, Aksel Magelius; 532  
 Maribo, Anker Hansinius; 532  
 Maribo, Dagmar Lovise; 532; 533  
 Maribo, Erna Marie; 533  
 Maribo, Ester Nathalie; 533  
 Maribo, Lydia Alvilda; 532  
 Maribo, Marie Sofie; 532  
 Maribo, Valdemar Ludvig; 532  
 Maribo, Vilhelm Mathias; 531  
 Marison, Mary; 838  
 Marker, Agnes Elisa; 323  
 Marker, Albert Tranberg; 599  
 Marker, Albine Elsine; 305  
 Marker, Alice Marie; 322  
 Marker, Anette; 325  
 Marker, Anna Kathrine; 598  
 Marker, Anna Mathea; 1042  
 Marker, Annelise Rosenkilde; 599  
 Marker, Astrid Elin; 691  
 Marker, Axel Tranberg; 599  
 Marker, Berit; 322  
 Marker, Birgit Marie; 691  
 Marker, Boy Andres Andersen; 53  
 Marker, Christiane; 615  
 Marker, Dagmar Cecilie; 323; 1159  
 Marker, Dorthea Hansine Munk; 275  
 Marker, Dorthea Larsine; 458  
 Marker, Ebba Rigmor Andersen; 53  
 Marker, Ejnar Tranberg; 598  
 Marker, Ellen Cathrine; 325  
 Marker, Erik Holger Bidstrup; 691  
 Marker, Esther Marie; 372  
 Marker, Eva; 372  
 Marker, Eva Sexine; 1290  
 Marker, Gertrud Elisabeth; 691  
 Marker, Gether Johannes; 372  
 Marker, Ghita; 1158  
 Marker, Grethe; 322  
 Marker, Gudrun Elisabeth Andersen; 53  
 Marker, Gunnar Axel Andersen; 53  
 Marker, Gunver; 53  
 Marker, Gunvor Nygaard; 750  
 Marker, Hanna Ingeborg Berg; 598  
 Marker, Hans Anker Andersen; 53  
 Marker, Hans Espersen; 691  
 Marker, Hans Mathias; 795  
 Marker, Hans Olaus August; 276  
 Marker, Hans Peter Kofoed; 796  
 Marker, Hansine Cathrine; 1414  
 Marker, Hansine Kristine; 208  
 Marker, Helga Marie; 325  
 Marker, Henning Kure; 322  
 Marker, Henrik Mathias; 598  
 Marker, Henrik Sinus; 691  
 Marker, Holger Julius; 324  
 Marker, Ingeborg Annie; 1343  
 Marker, Inger Sofie; 691  
 Marker, Ingvard Johannes; 322; 1157  
 Marker, Iris; 53  
 Marker, Janne Marie; 598

Marker, Jens Anker Kure; 322  
 Marker, Jens Jensen; 372  
 Marker, Jens Otto; 324  
 Marker, Jesper Kure; 1158  
 Marker, Jette; 1158  
 Marker, Jørgen; 749  
 Marker, Karl Julius; 324  
 Marker, Karl Kristian Mathias; 52  
 Marker, Karl Nelius; 976  
 Marker, Karl Otto; 372  
 Marker, Karl Aage; 274  
 Marker, Kasper Westh; 750  
 Marker, Katrine Kirstine; 555  
 Marker, Kay; 53; 54  
 Marker, Ketty; 53  
 Marker, Knud Andreas; 691  
 Marker, Knud Westh; 749  
 Marker, Kristian Charles Mathias; 53  
 Marker, Kristian Peter Jenus; 372  
 Marker, Laura Caroline Kirstine; 432  
 Marker, Lilly Kathrine; 749  
 Marker, Lilly Kristine; 691  
 Marker, Louis Andreas; 597  
 Marker, Ludvig Kristian; 584  
 Marker, Magda Dorthea; 1391  
 Marker, Magnus Peter; 372  
 Marker, Marit Margrethe Berg; 598  
 Marker, Morten Andersen; 555  
 Marker, Ole Kuhre; 322; 1157  
 Marker, Ole Rosenkilde; 599  
 Marker, Ove Westh; 749  
 Marker, Peder Kofoed; 795  
 Marker, Peter Berg; 598  
 Marker, Petra Karoline; 1208  
 Marker, Povl Friman; 976  
 Marker, Preben Vesth; 749  
 Marker, Sara Sofie; 584  
 Marker, Sigrid Katrine; 274  
 Marker, Tange André; 372  
 Marker, Thorvald Christian; 322  
 Marker, Torben Vesth; 749  
 Marker, Viggo Westh; 750  
 Marker, Villiam; 145  
 Marker, Vilmer; 325  
 Marker, Vivi Kofoed; 796  
 Marker, Aage Andreas; 322  
 Marker, Aage Laurits; 691  
 Marker, Aage Verner Andersen; 53  
 Markmann, Else Marie; 983  
 Markmann, Knud Einer; 982  
 Markussen, Jens; 1072  
 Markussen, Jørgen; 1072  
 Markussen, Lea Johanne Benigne; 631  
 Markussen, Line Marie; 369  
 Markussen, Magrethe; 1072  
 Markwardt, Ellen Therese; 474  
 Marqvorsen, Anders Haarslev; 1491  
 Marqvorsen, Jens Peder; 1491  
 Marqvorsen, Knud; 1491  
 Marqvorsen, Niels Haarslev; 1491  
 Marqvorsen, Susanne Haarslev; 1491  
 Marqvorsen, Søren Haarslev; 1491  
 Martensen, Eicke Maren; 1352  
 Martensen, Fritz Morten Ravn; 1352  
 Martensen-Larsen, Birgitte; 1155  
 Martinek, Karoline; 938  
 Martinsen, Else Margrethe; 1271  
 Martinsen, Ole Peder; 1271  
 Marty, Jessica; 1234  
 Marty, Samantha; 1234  
 Marty, Thorin; 1234  
 Marx-Nielsen, Christian; 1015  
 Mathaeussen, Otto; 1492  
 Matheus, Helene Auguste; 1348  
 Mathiasdotter, Sofina Ingelborg; 1051  
 Mathiasen, Andreas; 928  
 Mathiesen, Aksel Matthias; 929  
 Mathiesen, Ane Peter; 868  
 Mathiesen, Ingeborg Caroline; 51  
 Mathæussen, Gitte Naja Haarslev; 1492  
 Mathæussen, Kim Angajo Haarslev; 1492  
 Matson, Kaly; 1007  
 Mattebjerg, Hother Vagn Jensen; 902  
 Mattebjerg, Inger-Marie; 902  
 Mattebjerg, Jørn; 902  
 Mattebjerg, Mogens; 902  
 Mattebjerg, Svend Erik; 902  
 Mattesen, Bodil; 1350  
 Mattesen, Knud Thorvald; 1350  
 Matthiesen, Anne Helene; 734  
 Mattisson, Johan Ferdinand; 929  
 Mattsson, Bjarner Erik; 1038  
 Mattsson, Bodil Margrethe; 1036  
 Mattsson, Cai Johannes; 1037  
 Mattsson, Dagny Johanne; 1037  
 Mattsson, Edel Margit; 1037  
 Mattsson, Frede Ejvind; 1037  
 Mattsson, Gerth Ejgil; 1038  
 Mattsson, Gunnard Johannes; 1037  
 Mattsson, Helge Herold; 1037  
 Mattsson, Henning Edvard; 1037  
 Mattsson, Jens Ole; 1037  
 Mattsson, Klara Sofie; 1037  
 Mattsson, Knud Edvard; 1037  
 Mattsson, Poul Erik; 1037  
 Mattsson, Vilmer Johannes; 1037  
 Mattsson, Willy; 1036  
 Mauritsen, Michelle Margrethe; 984  
 Mauritzen, Albert James; 1065  
 Mauritzen, Alice; 1064  
 Mauritzen, Bente; 1064  
 Mauritzen, Carl Reginald; 1064  
 Mauritzen, Grethe; 1064  
 Mauritzen, Hans; 1064  
 Mauritzen, Johny Edward Willi; 1068  
 Mauritzen, Knud; 1064  
 Max, Ellen Rigmor; 1015  
 McAllister, Larry; 1011  
 McCown, E. I.; 681  
 McCoy, Nellie C.; 1278  
 McFadyen, Sue; 1012  
 McGavin, Ivan; 1000



McIntosh, Karen Elaine; 1010  
 McIntosh, Larry John; 1010  
 McIntosh, Scott; 1010  
 McIntosh, Thomas Mark; 1010  
 McKay, Joyce; 1101  
 McKenzie, Jocelyn Diana; 914  
 McLellan, Arthur; 10  
 McLellan, Charles J.; 10  
 McLellan, Charles James; 10  
 McLellan, Dorothy; 10  
 McLellan, Margaret; 10  
 McLellan, Marion; 10  
 McLellan, Walther C.; 10  
 McNab, Alexander Colin; 1473  
 McNab, Colin Ian; 1473  
 McNab, Elsa Margaret; 1471  
 McNab, Frances Enid; 1471  
 McNab, Susan Lesley; 1473  
 McPherson, Emily Mabel; 1465  
 Mehlsen, Kai Ove; 1394  
 Mehlsen, Niels Johan; 1394  
 Mehlsen, Ulla; 1394  
 Meisner-Jensen, Hans; 1440  
 Meisner-Jensen, Hans Henrik Stig; 1440  
 Meisner-Jensen, Jytte; 1440  
 Meisner-Jensen, Kim; 1440  
 Meisner-Jensen, Lisbeth; 1440  
 Meisner-Jensen, Mads Henrik Steen; 1440  
 Melander, Ruth; 1053  
 Melavic, Dean Anthony; 1338  
 Melavic, Michelle Lynn; 1338  
 Melavic, Raymond Anthony; 1338  
 Melchiorson, Jens; 1063  
 Melchiorson, Karen Lilly; 1063  
 Melero, Pedro Jesus Sánchez; 802  
 Melkovitz, Conrad Milan Koefoed; 1402  
 Mellerup, Grethe; 894  
 Mellor, John K.; 999  
 Melskens, Adriana Sophie Johanna Maria; 530  
 Melskens, Astrid Lovise; 217  
 Melskens, Frederik Sophus; 530  
 Melving, Hans; 737  
 Menck-Thygesen, Jytte; 1337  
 Menge, Anna Josefine Bernardine; 1091  
 Merrill, Elthurah Roseltha; 98  
 Merrington, Francis; 608  
 Merrington, Freda Oliver; 608  
 Mettler, Alvin Emanuel; 678  
 Mettler, Amanda Brook; 679  
 Mettler, David Allan; 679  
 Mettler, Kenneth Alvin; 678  
 Meyer, NN; 151  
 Meyer, Vera Edith; 1480  
 Meyhoff, Dan; 1155  
 Meyhoff, Heidi Sandvad; 1155  
 Meyhoff, Ole; 1155  
 Michaelsen, Anna Edith Marie; 933  
 Michaelsen, NN Aarestrup; 1119  
 Michaelsen, Peter Anders Marius; 933  
 Michaleson, Byarne; 765  
 Micheelsen, Kirsten Wissing; 1348  
 Micheelsen, Ole Helge Marius Wissing; 1348  
 Michelsen, Alfred Christian Martinus; 487  
 Michelsen, Kristine Marie; 1332  
 Michelsen, Martha Katrine; 328  
 Mickelborg, Erik Albert; 1136  
 Mickelborg, Greta; 1135  
 Mickelson, Cora; 100  
 Mickelson, Donna Cleo; 100  
 Mickelson, Jacqueline Shirley; 100  
 Mickelson, Reed; 100  
 Mickle, Mary L.; 655  
 Mickle, Terrence; 655  
 Middleborough, Mary Ann; 10  
 Middlekauff, Kathryn Lee; 1005  
 Middleton, Patrick; 678  
 Middleton, Phil; 678  
 Middleton, Sally; 678  
 Mikkelsen, Agnes Marie; 1360  
 Mikkelsen, Albine Marie Christine; 496  
 Mikkelsen, Anine Christine; 359  
 Mikkelsen, Birte; 1343  
 Mikkelsen, Charles; 693  
 Mikkelsen, Christian; 1343  
 Mikkelsen, Christian Mikael; 86  
 Mikkelsen, Ephraim; 100  
 Mikkelsen, Esther Kamilla Thim; 1037  
 Mikkelsen, Frank Schow; 345  
 Mikkelsen, Hans Hagen; 1148  
 Mikkelsen, Hans Aage; 1120  
 Mikkelsen, Jane Margrethe Schow; 345  
 Mikkelsen, Jenny Mathea; 784  
 Mikkelsen, Jens; 1037  
 Mikkelsen, Jens Mathias; 1035  
 Mikkelsen, Jensine Marie; 982  
 Mikkelsen, John; 345  
 Mikkelsen, John Henry; 100; 110  
 Mikkelsen, Julius; 487  
 Mikkelsen, Karen Christine; 719  
 Mikkelsen, Kristian; 693  
 Mikkelsen, Lavrentsine Michelle Andrea Margrete; 138  
 Mikkelsen, Leif Nielsen; 1035  
 Mikkelsen, Lula G.; 109  
 Mikkelsen, Maren; 484  
 Mikkelsen, Marie Anine Kristine; 88  
 Mikkelsen, Mary Kristine; 212  
 Mikkelsen, Nellie; 109  
 Mikkelsen, Niels Schow; 345  
 Mikkelsen, Osvald Timan; 1035  
 Mikkelsen, Petra Martine Laurensine; 496  
 Mikkelsen, Royal H.; 110  
 Mikkelsen, Sidse Christine; 212  
 Mikkelsen, Sonja Hagen; 1148  
 Mikkelsen, Aase Nielsen; 1035  
 Miljkowitz, Bozidar Milan; 1401  
 Miljkowitz, Jelena Cicilie; 1402  
 Miljkowitz, Milan; 1401  
 Millar, Zenith Reed; 130  
 Miller, Alice Virginia; 106  
 Miller, Artell; 106

Miller, Arva DeLone; 106  
 Miller, Bedelia Louise; 106  
 Miller, Benjamine Alvin; 107  
 Miller, Carl Fredrik; 1104  
 Miller, Carlton Emil; 1104  
 Miller, Chauncey Esper; 106  
 Miller, Clayne; 106  
 Miller, Delpha Annie; 107  
 Miller, Delvenia Annie; 106  
 Miller, Deverl Ole; 106  
 Miller, Don Crawford; 107  
 Miller, Edward George; 106  
 Miller, Esper Douglass; 106  
 Miller, John Carlton; 1104  
 Miller, Joyce; 106  
 Miller, Julianne; 1104  
 Miller, June M.; 106  
 Miller, Leo Virgil; 106  
 Miller, Lois Grace; 106  
 Miller, Lyle; 106  
 Miller, Mamie Elvira; 106  
 Miller, Marcus; 107  
 Miller, Marlow James; 106; 107  
 Miller, Maude Elena; 106  
 Miller, Nola; 106  
 Miller, Ole Sylvanus; 106  
 Miller, Rachel Geneva; 107  
 Miller, Robert P.; 107  
 Miller, Ronald C.; 107  
 Miller, Roy Lamont; 106  
 Miller, Ruby May; 106  
 Miller, Ruth; 106  
 Miller, Sadie Katherine; 106  
 Miller, Vern Rubin; 106  
 Miller, Violet Doris; 106  
 Miller, Woodrow Sylvanus; 106  
 Mills, William George; 1467  
 Miner, Adam Erwin; 1006  
 Miner, Annie Laurie; 1006  
 Miner, Ashlee Maree; 1005  
 Miner, Camille Joy; 1007  
 Miner, Celeste; 1007  
 Miner, David Richard; 1006  
 Miner, Douglas Garth; 1007  
 Miner, Errol Franklin; 1006  
 Miner, Graham Lynn; 1006  
 Miner, Hannah May; 1007  
 Miner, Harley David; 1006  
 Miner, Heath Reuben; 1006  
 Miner, Hyrum Lee; 1006  
 Miner, Jackson Brent; 1005  
 Miner, Jennie Marie; 1006  
 Miner, Jessica; 1007  
 Miner, John Lance; 1006  
 Miner, Joseph Graham; 1006  
 Miner, Julie Chanel; 1005  
 Miner, Lacey Lynn; 1005  
 Miner, Lance Geroge; 1006  
 Miner, Lawrence Aurelius; 1006  
 Miner, Lawrence Brent; 1005  
 Miner, Lindsey Ann; 1005  
 Miner, Lisa; 1007  
 Miner, Marcia Rae; 1005  
 Miner, Matthew Lynn; 1007  
 Miner, Melanie; 1006  
 Miner, Melinda; 1006  
 Miner, Michael; 1005  
 Miner, Michelle; 1006  
 Miner, Richard Lee; 1007  
 Miner, Rick Dean; 1007  
 Miner, Scott Robert; 1007  
 Miner, Steven Lawrence; 1004  
 Miner, Verne Forrest; 1005  
 Miner, William John; 1005  
 Minor, NN Alison; 1004  
 Miss, Erling Cornelius Vincent Bredgaard; 1121  
 Miss, Stig Bredgaard; 1121  
 Mitchell, NN; 1253  
 Moberg, Charles; 158  
 Moberg, Erik Jan; 157  
 Moberg, Ernst Thorvald; 157  
 Moberg, Gerda; 157  
 Moberg, Gyde; 158  
 Moberg, Ib Thorkild; 158  
 Moberg, Inger; 157  
 Moberg, Jak Peter; 158  
 Moberg, John Carlo; 157  
 Moberg, Kenn Hardy; 158  
 Moberg, Kirsten; 157  
 Moberg, Konny; 157  
 Moberg, Svend; 157  
 Moberg, Thor Nikolaj; 157  
 Mode, Gayle; 1485  
 Moes, Bente; 939  
 Moes, Carsten; 939  
 Moes, Edvin Ferdinand; 939  
 Moes, Peter Carl August; 939  
 Moffat, Flora; 947  
 Mogensen, Aksel Elias; 889  
 Mogensen, Aksel Johan; 712  
 Mogensen, Alfred; 463  
 Mogensen, Alfred Andreas; 498; 1452  
 Mogensen, Alice Johanne Margrethe; 1039  
 Mogensen, Amandus Kristian; 457  
 Mogensen, Andreas; 176; 425  
 Mogensen, Andreas Michael; 497; 1452  
 Mogensen, Anna Cecilie; 894  
 Mogensen, Anna Jensine; 240  
 Mogensen, Arild Gudmon Rømer; 406  
 Mogensen, Augusta Cathrine; 895  
 Mogensen, Augusta Karoline Elisabeth; 808  
 Mogensen, Axel Gustav; 318  
 Mogensen, Betty Marianne; 466  
 Mogensen, Birgit Marie; 463  
 Mogensen, Bjarne; 481  
 Mogensen, Bodil Helene Karoline; 498  
 Mogensen, Bodil Margrete; 463  
 Mogensen, Bodil Marie Elisabeth; 405  
 Mogensen, Bror Martin Klaudius; 895  
 Mogensen, Børge Vilmer; 57  
 Mogensen, Camilla; 785; 952

Mogensen, Carl Adolf Vilhelm Johannes; 480  
 Mogensen, Carl Christian; 583  
 Mogensen, Carl Leland; 405  
 Mogensen, Carl Mathias; 587  
 Mogensen, Carlo; 468  
 Mogensen, Christian; 230  
 Mogensen, Christian Frederik Valdemar; 404  
 Mogensen, Doris Andrea; 1390  
 Mogensen, Edith Hansine; 465  
 Mogensen, Edla Amanda Hansine Albertine; 481  
 Mogensen, Einar Hansinius; 498  
 Mogensen, Elaine; 407  
 Mogensen, Eleanor; 407  
 Mogensen, Ellen; 84; 889  
 Mogensen, Elly Randi; 425  
 Mogensen, Else; 481  
 Mogensen, Emmy Jenny Josefine; 735  
 Mogensen, Erik; 463  
 Mogensen, Ester Engeline Kristine; 406  
 Mogensen, Ester Margrethe; 457  
 Mogensen, Esther; 568  
 Mogensen, Ethel Marjorie; 406  
 Mogensen, Ethel Olga Eleonora; 1340  
 Mogensen, Eva; 480  
 Mogensen, Evelyn; 405  
 Mogensen, Frans Mathias; 233  
 Mogensen, Fridlev Albert Villiam; 406  
 Mogensen, Georg; 462  
 Mogensen, Georg Nikolaj Bertias; 479  
 Mogensen, Gotfred; 1237  
 Mogensen, Gudrun Anny Hilaria Valborg; 479  
 Mogensen, Gudrun Kristine Rømer; 407  
 Mogensen, Gudrun Marie; 464  
 Mogensen, Gunhild Kristine; 464  
 Mogensen, Gurli Inger; 176  
 Mogensen, Hans Anker; 465  
 Mogensen, Hans Ejnar; 468  
 Mogensen, Hans Peter; 372; 457  
 Mogensen, Harald Andreas; 457  
 Mogensen, Harry Christian Kofod; 1237  
 Mogensen, Harry Nikolaj; 57  
 Mogensen, Harry Vilhelm; 498  
 Mogensen, Helga Anetia; 230  
 Mogensen, Henry Michael; 498  
 Mogensen, Herluf Ivar Rømer; 406  
 Mogensen, Herman Andreas; 466  
 Mogensen, Inge Asta Vibeke; 293  
 Mogensen, Ingeborg Johanne Viktoria; 148  
 Mogensen, Inger; 889  
 Mogensen, Jacob Funch; 1375  
 Mogensen, Jens Frederik; 568  
 Mogensen, Jens Gunnar; 468  
 Mogensen, Jens Kristian; 463  
 Mogensen, Jens Peter Kristian; 292  
 Mogensen, Johan Frederik; 465  
 Mogensen, Johannes Hedemann; 203  
 Mogensen, Judith; 57  
 Mogensen, Julius Kristian Kofod; 86  
 Mogensen, Karen Viktoria; 1054  
 Mogensen, Karl Andreas; 463  
 Mogensen, Karl Georg Edvard; 404  
 Mogensen, Karl Otto Sorth; 889  
 Mogensen, Karoline Cecilie; 293; 967  
 Mogensen, Karoline Kristine; 976  
 Mogensen, Karoline Margrethe; 601  
 Mogensen, Karoline Marie; 894  
 Mogensen, Kathe; 480  
 Mogensen, Kirsten Helene; 468  
 Mogensen, Knud; 464  
 Mogensen, Lars; 56  
 Mogensen, Laurits Andreas; 1237  
 Mogensen, Lavra Marie; 372  
 Mogensen, Leif Allan Johannes; 1040  
 Mogensen, Leo Friis; 1077  
 Mogensen, Lise Hedemann; 203  
 Mogensen, Lissi Georgine; 466  
 Mogensen, Lloyd H.; 405  
 Mogensen, Lorents Peter; 708  
 Mogensen, Lovise Cæcilie; 702  
 Mogensen, Marcus Funch; 1375  
 Mogensen, Margrethe; 481  
 Mogensen, Maria Funch; 1375  
 Mogensen, Marie; 1447  
 Mogensen, Marie Andrea; 583  
 Mogensen, Marie Benditte Josefine; 367; 423; 1207  
 Mogensen, Marie Christine Margrethe; 86  
 Mogensen, Marie Elisabet Katrine; 405  
 Mogensen, Mikael Peter; 371  
 Mogensen, Mira Gry; 1155  
 Mogensen, Niels Peder; 895  
 Mogensen, Nikolaj Dion; 56  
 Mogensen, Nils Gustaf Folke; 233  
 Mogensen, NN; 371; 1374  
 Mogensen, NN Hedemann; 203  
 Mogensen, Oda; 480  
 Mogensen, Oluf Valdemar Andreas Johannes; 480  
 Mogensen, Otto Hans Peter Christian; 481  
 Mogensen, Peder; 889  
 Mogensen, Peter; 462  
 Mogensen, Peter Johannes Nicolaj; 405  
 Mogensen, Petra Ulrikke Valborg; 479  
 Mogensen, Poul; 708  
 Mogensen, Poul Henning; 458  
 Mogensen, Poul Martin; 462  
 Mogensen, Preben Andreas; 466  
 Mogensen, Ragner; 1422  
 Mogensen, Rigmor Tolvdine Eva; 1450  
 Mogensen, Sigfred Kofod; 587  
 Mogensen, Sigvard Edmund Svend; 406  
 Mogensen, Simon Otto Johannes; 406  
 Mogensen, Svend Aage; 468  
 Mogensen, Thorvald Henrik Andreas; 405  
 Mogensen, Vilhelm August; 293  
 Mogensen, Walther E.; 405  
 Mohr, Henrikke Sofie Malvine; 520  
 Mohr, Nicoline Pouline; 518  
 Mohr, Peter; 518  
 Moikjær, Dorte; 1462  
 Moikjær, Erik; 1462

Moikjær, Lise; 1462  
 Moikjær, Niels Nielsen; 1462  
 Molich, Anny Viola Emilie; 473  
 Molin, Hans Bent; 1259  
 Molin, Inge Rømer; 1259  
 Molin, Karl Johan; 1259  
 Molin, Karoline Elisabeth; 486  
 Molin, Kristian; 1181  
 Mommirsen, Nonny Berthor Louise; 1125  
 Monrad, Benjamin; 1165  
 Monrad, Ditlev; 1165  
 Monrad, Joshua Teperowski; 1165  
 Monrad, Kasper; 1165  
 Monrad, Lilla Gertrud; 1165  
 Monrad, Merete; 1165  
 Monrad, Nina; 1165  
 Monrad, Priya Alexandra; 1165  
 Monrad, Rune; 1165  
 Monrad, Seetha; 1165  
 Monrad, Tinna Catriona; 1165  
 Monson, Brigham Cyril; 134  
 Montierth, Annie Maria Somes; 74  
 Montijo, David; 1012  
 Moon, Clarence Andrew; 1339  
 Moon, Kathryn Ann; 1339  
 Moore, Belva; 108  
 Moore, Ethel; 102  
 Moore, Hal Clark; 108  
 Moore, Suzanne; 1357  
 Morganti, Elena; 1347  
 Morgensen, Frank E.; 406  
 Morgensen, Robert William; 406  
 Morrell, Dwight Lyman; 131  
 Morrell, Joseph; 131  
 Morrell, Lyman Daines; 131  
 Morris, Ella Louise; 65  
 Morris, Ellen; 99  
 Morris, Mary; 1104  
 Morrison, Frederick Robert; 1205  
 Morrison, Jeanette Helen; 1205  
 Morrison, John Beauregard; 1205  
 Mortensen, Aksel; 318  
 Mortensen, Aksel Konrad; 693  
 Mortensen, Albert; 175  
 Mortensen, Alfred; 594  
 Mortensen, Amund; 617  
 Mortensen, Anders Lilleskov; 860  
 Mortensen, Anker Johannes; 1315  
 Mortensen, Anna Sofie; 1362  
 Mortensen, Arne Funch; 232  
 Mortensen, Arne Holm; 176  
 Mortensen, Bent Kofoed; 1438  
 Mortensen, Birgit Helene; 1315  
 Mortensen, Børge Hjorth; 320  
 Mortensen, Carl Christian; 292  
 Mortensen, Christian Rudolf; 696  
 Mortensen, Claus Alfred; 871  
 Mortensen, Ebba Lilly; 594  
 Mortensen, Edith Christiane Sofie; 318  
 Mortensen, Edmund Peter; 318  
 Mortensen, Ejnar; 318  
 Mortensen, Ejvind Westh; 1362  
 Mortensen, Elisabeth Marie; 542  
 Mortensen, Ellen Elisabeth; 560  
 Mortensen, Elna; 60  
 Mortensen, Elna Marie Westh; 1362  
 Mortensen, Else Marie; 1360  
 Mortensen, Erling Lilleskov; 859  
 Mortensen, Erna Høegh; 1218  
 Mortensen, Ernst; 469  
 Mortensen, Eskild Johannes; 491  
 Mortensen, Ester Hjorth; 319  
 Mortensen, Ethel Winefred; 872  
 Mortensen, Flemming Bidstrup; 697  
 Mortensen, Gerda Elisabeth; 1453  
 Mortensen, Gerda Hansine; 220  
 Mortensen, Gertrud Kirstine Andrea; 1361  
 Mortensen, Gregers Westh; 1362  
 Mortensen, Grete Sandberg; 469  
 Mortensen, Gunnar Andreas Westh; 1361  
 Mortensen, Gunver; 1216  
 Mortensen, Gunver Holm; 176  
 Mortensen, Gunver Karoline; 1021  
 Mortensen, Hanne Lilleskov; 860  
 Mortensen, Hans Albert Anker; 560  
 Mortensen, Hans Andreas Jørgen; 871  
 Mortensen, Hans Kristian; 1392  
 Mortensen, Hans Mathias; 376; 560  
 Mortensen, Hans Peter; 379; 560  
 Mortensen, Harald Valdemar; 462  
 Mortensen, Helga Frederikke; 1361  
 Mortensen, Henny Kirstine; 1327  
 Mortensen, Henry Anker Kofod; 1315  
 Mortensen, Hjørdis Dorthea; 1241  
 Mortensen, Ingeborg Christine; 1296  
 Mortensen, Ingeborg Johanne; 315; 923  
 Mortensen, Inger Bidstrup; 697  
 Mortensen, Inger Høgh; 1218  
 Mortensen, Inger Margrethe; 469  
 Mortensen, Janne Marie; 887  
 Mortensen, Jenny Karoline Kirstine; 1327  
 Mortensen, Jens; 693  
 Mortensen, Jens Laurentius; 491  
 Mortensen, Jens Louis; 319  
 Mortensen, Jens Peter; 462  
 Mortensen, Jensine Marie Frederikke; 806  
 Mortensen, Jesper Lilleskov; 860  
 Mortensen, Johan; 748  
 Mortensen, Johannes; 16  
 Mortensen, Johannes Michael Kofoed; 16  
 Mortensen, John Rønsholt; 472  
 Mortensen, Julius Kristian; 1327  
 Mortensen, Jytte; 856  
 Mortensen, Kaj Johannes; 318  
 Mortensen, Karen; 406  
 Mortensen, Karen Elisabeth; 1327  
 Mortensen, Karen Elisabeth Dorthea; 777  
 Mortensen, Karl Kristian; 317  
 Mortensen, Karl Nikolaj; 16  
 Mortensen, Karla; 1045  
 Mortensen, Karlo Lauritz Rønsholt; 472  
 Mortensen, Karoline Kristine; 1284

Mortensen, Kirsten Marie; 470  
 Mortensen, Kirsten Westh; 1362  
 Mortensen, Knud Kofoed; 291  
 Mortensen, Kristen; 1006  
 Mortensen, Kristian; 617  
 Mortensen, Kristian Peter; 317  
 Mortensen, Laura Marie; 270  
 Mortensen, Lisa Bidstrup; 697  
 Mortensen, Lisa Marie; 738  
 Mortensen, Ludvig Peter; 542  
 Mortensen, Manny Kofod; 320  
 Mortensen, Margrete Sørine; 412  
 Mortensen, Maria Seksine; 1315  
 Mortensen, Marie Benditte; 354  
 Mortensen, Marie Elisabeth; 748  
 Mortensen, Marie Nikoline; 89  
 Mortensen, Marius Helginus; 220  
 Mortensen, Martha Helene; 318  
 Mortensen, Martha Margrete Kofod; 319  
 Mortensen, Mary Franciska Elisabeth; 855  
 Mortensen, Mathias Kofoed; 291  
 Mortensen, Matias Peter; 175  
 Mortensen, Morten Christian; 859  
 Mortensen, Nancy Holm; 176  
 Mortensen, Niels Jørgen; 472  
 Mortensen, Nils Bidstrup; 693  
 Mortensen, NN Westh; 1362  
 Mortensen, Ole Kure; 917  
 Mortensen, Ole Peter Funch; 232  
 Mortensen, Oluf Mathias; 887  
 Mortensen, Oluf Peter August; 1326  
 Mortensen, Oskar; 617  
 Mortensen, Peter Julius; 231  
 Mortensen, Peter Magelius; 491  
 Mortensen, Peter Mathias; 1241  
 Mortensen, Petra Andrea Bodilstine; 376; 1157  
 Mortensen, Petra Jensine; 357  
 Mortensen, Poul; 469  
 Mortensen, Rita Høegh; 1216  
 Mortensen, Ruth Caroline Kofoed; 16  
 Mortensen, Ruth Dam; 1213  
 Mortensen, Signe Marie; 232  
 Mortensen, Thora Marie Margrethe; 233; 459; 896  
 Mortensen, Tora Kristine; 1284  
 Mortensen, Tove Elvira; 1045  
 Mortensen, Ulla Martha Kofoed; 16  
 Mortensen, Valborg Helgine; 1392  
 Mortensen, Valborg Kofod; 320  
 Mortensen, Aage Alfred; 696  
 Mortensen, Aage Andreas; 231  
 Mortensen, Aage Andreas Westh; 1362  
 Mortensen, Aage Christian; 320  
 Mortensen, Aase Hjorth; 319  
 Mortinson, Herman Peter; 291  
 Mostrøm, Lilly Gerda Agathe; 1168  
 Moth-Lund, Oscar Peter Jacob Johan; 827  
 Moth-Lund, Ruth Hulda Eugenia Margerita Maria; 827  
 Mouritsen, Marie Elgine; 618; 1449  
 Mouritzen, Eileen Inger Myrjam; 1088  
 Mouritzen, Elisabeth Jakobine Vilhelmine; 1044  
 Mouritzen, Selma Aurelia; 721  
 Muchard, Barbara Ellen Sonne; 1365  
 Muchard, Christoffer Sonne; 1365  
 Muchard, Frank Poul; 1365  
 Muchard, Judith Ann Sonne; 1365  
 Mugford, David Carl; 218  
 Mugford, John Lisle; 218  
 Mugford, John Martin; 218  
 Mugford, Sally Charlotte; 218  
 Mugford, Timothy John; 218  
 Muhle, Caja Margaretha Aloeine; 1280  
 Munch, Alfred Mathias; 1214  
 Munch, Alice; 1231  
 Munch, Anders; 311  
 Munch, Anders Jensen; 186  
 Munch, Andreas; 243  
 Munch, Anker; 1230  
 Munch, Anker Andreas; 984  
 Munch, Anna Kirstine; 911  
 Munch, Anne Aagaard; 984  
 Munch, Annie Katrine; 490  
 Munch, Arne Gunnar; 1214  
 Munch, Arne Theodor; 88  
 Munch, Astrid Mathea; 996  
 Munch, Birger Engell; 311  
 Munch, Birgit Kristine; 989  
 Munch, Birgit Louise; 911  
 Munch, Birte Marie; 912  
 Munch, Bo Ulrik; 911  
 Munch, Børge Andreas; 309  
 Munch, Børge Valdemar; 88  
 Munch, Børge Aagaard; 984  
 Munch, Carl Enoch Mikkelsen; 719  
 Munch, Carl Marinus; 236  
 Munch, Dagny Margrethe; 1232  
 Munch, Dora Johanne; 808  
 Munch, Dorthea; 275  
 Munch, Ebba; 986; 1232  
 Munch, Edith; 1400  
 Munch, Edith Julie; 1232  
 Munch, Ejler Asbjørn; 355  
 Munch, Elin Krøier; 1023  
 Munch, Ellen Elise; 987  
 Munch, Ellen Margrethe; 996  
 Munch, Ellen Ruth; 159  
 Munch, Elna Anette; 358  
 Munch, Emil Peter; 32  
 Munch, Emma Kristine; 453; 1232  
 Munch, Ethel Hansine; 1023  
 Munch, Ethel Marie; 984  
 Munch, Eva; 1388  
 Munch, Gerda Kristine; 1039  
 Munch, Gitte Thora; 358  
 Munch, Gudrun Goria Marie; 88  
 Munch, Gudrun Hansine Margrethe; 1400  
 Munch, Gunhild Hansen; 911  
 Munch, Gunhild Oliva; 996  
 Munch, Gunnar Johannes; 88; 911

Munch, Gunvor; 355  
Munch, Hanne Margrethe; 989  
Munch, Hans; 244  
Munch, Hans Anker; 1400  
Munch, Hans Edgar Knudsen; 719  
Munch, Hans Madsen; 275  
Munch, Hans Otto; 989  
Munch, Hans Otto Jesper; 988  
Munch, Hansine Laurine; 398  
Munch, Hedvig Hansine; 1326  
Munch, Helge Kofod; 310  
Munch, Herman Johannes; 88  
Munch, Herman Larsen; 88  
Munch, Herman Peter; 309  
Munch, Ib Kofoed; 1214  
Munch, Inge Gerthea; 912  
Munch, Inge Lise; 355; 911  
Munch, Inge Margrethe; 984  
Munch, Inge Terese; 311  
Munch, Inger Margrethe; 1400  
Munch, Jens Aksel; 984  
Munch, Jens Ole; 911  
Munch, Judith Borghild; 186  
Munch, Julie; 979  
Munch, Kai Nørregaard; 1423  
Munch, Kai Walther Knudsen; 719  
Munch, Karin Aagaard; 984  
Munch, Karoline Kristine; 759  
Munch, Karoline Marie Elisabeth; 490  
Munch, Kirsten Margrethe; 986  
Munch, Klaus Hansen; 310  
Munch, Knud; 910; 1455  
Munch, Lis Aagaard; 984  
Munch, Lissi Nørregaard; 1423  
Munch, Lizzie Margrethe; 1214  
Munch, Maja Birgitte; 984  
Munch, Margrethe Marie; 572  
Munch, Marie; 525  
Munch, Marie Vilhelmine Magdalene; 1401  
Munch, Markus Jakob Valdemar; 1400  
Munch, Mogens; 1388  
Munch, Niels Peter; 719  
Munch, Niels Peter Knudsen; 719  
Munch, Niels Aagaard; 984  
Munch, Otto Victorius; 1326  
Munch, Ottoline Margrethe; 937  
Munch, Peder Kofoed; 1334  
Munch, Peter Mathias; 1401  
Munch, Petra Kirstine Mathea; 498  
Munch, Poul Jørgen; 988  
Munch, Poul Aage Knudsen; 719  
Munch, Ritta Margrethe Elisabeth; 88  
Munch, Ruth; 984  
Munch, Signe Katrine; 1337  
Munch, Signe Katrine Nielsen; 987  
Munch, Svend Aage Bernhard; 1326  
Munch, Svend Aage Nielsen; 984  
Munch, Ulla; 311  
Munch, Ulla Kathrine; 911  
Munch, Ulla Vibeke; 989  
Munch, Valborg Karen Margrethe; 1232  
Munch, Viggo Peter Hansenius; 1230  
Munch, Vivian Knudsen; 719  
Munch, Aage; 911  
Munck, Lene; 1359  
Munck-Andersen, P.; 1448  
Munk, Ada Christina; 98  
Munk, Adolf Christian; 9  
Munk, Adolf Olsen; 9  
Munk, Aksel Villy; 804  
Munk, Albert Kristian; 1231  
Munk, Alex; 807  
Munk, Alfred Johannes; 10  
Munk, Alfred Sode; 805  
Munk, Alvilda Margrethe; 809  
Munk, Amy Arvilla; 99  
Munk, Andrea Mathea; 334  
Munk, Ane Kristine; 242; 257; 953  
Munk, Anine Andrea Laurea; 1328  
Munk, Ann Lisa; 808  
Munk, Anna Margrethe; 806; 991  
Munk, Antonia Marie; 231  
Munk, Axel; 244  
Munk, Bent Hansen Riis; 356  
Munk, Birgit Agnethe; 806  
Munk, Carl Christian; 11  
Munk, Carrie Romina; 98  
Munk, Charles Peter; 355  
Munk, Christian; 244  
Munk, Clifford Hansen; 99  
Munk, Dagny; 1265  
Munk, Dean; 99  
Munk, Ditte Petraa; 1279  
Munk, Duward Stephen; 99  
Munk, Edith Margrethe; 807  
Munk, Edvard Foverskov; 804  
Munk, Egon Niels-Kristian; 807  
Munk, Ejnar Bidstrup; 601  
Munk, Elisabeth Birgitte; 805  
Munk, Ellen; 244  
Munk, Ellen Johanne; 244  
Munk, Ellen Theodora Elise; 355  
Munk, Elmer Sode; 805  
Munk, Emil Peter; 808  
Munk, Emilie Magdalene; 32  
Munk, Emma Elisabeth; 808  
Munk, Ernst Julius; 807  
Munk, Ethel Emilie; 808  
Munk, Fay; 98  
Munk, Flemming; 990  
Munk, Flemming Kofoed; 1214  
Munk, Geert Ernst Vilhelm Peter; 808  
Munk, Gerda Hansine Bidstrup; 602  
Munk, Grete Helene; 806  
Munk, Grethe; 357  
Munk, Gudrun Margrethe; 804  
Munk, Gudrun Marie; 808  
Munk, Gunnar Foverskov; 805  
Munk, Hans; 9; 1399  
Munk, Hans Andreas; 12; 990  
Munk, Hans Henning; 240  
Munk, Hans Junius Kofod; 1334

Munk, Hans Jørgen Andreas; 356  
Munk, Hans Peter; 1422  
Munk, Hansine Margrethe; 560  
Munk, Harald Kristian; 356  
Munk, Hedevig Kristine; 1231  
Munk, Hedvig; 236  
Munk, Hjalmar; 355  
Munk, Hjalmar Kristian; 1399  
Munk, Ib Foverskov; 805  
Munk, Ingeborg Irene; 807  
Munk, Inger; 244  
Munk, Inger Lise; 806  
Munk, Ingerlise; 804  
Munk, Ivan Johannes; 808  
Munk, Janne Dorthea; 12  
Munk, Jenny Inger; 9  
Munk, Jenny Margrethe; 356  
Munk, Jens Jakob; 990  
Munk, Jens Larsen; 11  
Munk, Jens Peter; 243; 806  
Munk, Jessie; 99  
Munk, Johan Kristian; 240; 806  
Munk, Johannes; 244  
Munk, Jytte Foverskov; 805  
Munk, Jørn; 990  
Munk, Karen Louise; 808  
Munk, Karen Sofie; 991  
Munk, Karl Emil; 490  
Munk, Karl Marius; 1265  
Munk, Karl Ove; 807  
Munk, Karl Viktor; 806  
Munk, Karl Aage Jensen; 357  
Munk, Keld Ole; 807  
Munk, Kenn Erik; 807  
Munk, Keth Lillian; 808  
Munk, Knud Kristian; 804  
Munk, Kristian Larsen; 11  
Munk, Lene; 357  
Munk, Lester B.; 99  
Munk, Lester Peter; 98  
Munk, Lewis Edgar; 98  
Munk, Lillian Fern; 98  
Munk, Lise Marie; 990  
Munk, Magda Olivia; 1232  
Munk, Mai-Brit; 358  
Munk, Margrethe Kristine; 806  
Munk, Marie Kamilla; 809  
Munk, Marie Margrethe; 9  
Munk, Martin Augustinus; 1231  
Munk, Mary Elnora; 98  
Munk, Mildred Vilate; 98  
Munk, Mogens Kristian Bidstrup; 356  
Munk, Niels Peter Andreas; 806  
Munk, Niels Viktor; 240  
Munk, Nielsine Karoline; 499  
Munk, Olga Marie; 1231  
Munk, Orla Arne; 808  
Munk, Oskar Emil; 804  
Munk, Peter; 809; 1422  
Munk, Poul Anker; 806  
Munk, Poul Erik; 807  
Munk, Povl Andreas; 357  
Munk, Povl Erik; 805  
Munk, Preben Villy; 240  
Munk, Rudolf Larsen; 11  
Munk, Rudy; 807  
Munk, Scott; 99  
Munk, Sigrid Marie; 240  
Munk, Sofus Emil; 356  
Munk, Svend Ove; 807  
Munk, Svend Viktor; 807  
Munk, Thor Kristian; 804  
Munk, Thorvald Kristian; 804  
Munk, Ulla Agnethe; 240  
Munk, Ulla Hansen; 244  
Munk, Valdemar Antoni; 240; 806  
Munk, Viktor; 805  
Munk, Aage Andreas; 806  
Munk, Aage Larsen; 11  
Munkebo, Karen Gerda; 219  
Munkebo, Tove; 219  
Munkebo, Aase; 219  
Munkholt, Lotte; 1147  
Musgjerd, Brenda Kay; 1235  
Muus, Gunnar Bruun; 217  
Muus, Gunnar Guldberg; 217  
Muus, Karsten Bruun; 217  
Muus, Lone Bruun; 217  
Muus, Oscar Bruun; 217  
Mydtskov, Hans Julius; 782  
Mydtskov, Rigmor; 782  
Myhre, Aksel Bernhard; 156  
Myhre, Evelyn Winther; 995  
Myhre, Johanne Marie; 1391  
Mührmann-Lund, Jens; 177  
Mührmann-Lund, Jesper; 177  
Mührmann-Lund, Jørgen; 177  
Müller, Agnethe; 1268  
Müller, Annemari; 1268  
Müller, Anton Valdemar Laurentius; 281  
Müller, Asta Marie; 584  
Müller, Bodil Margrethe; 1268  
Müller, Carl Jakob; 1268  
Müller, Elisabeth; 1268  
Müller, Hedvig Johanne; 282  
Müller, Hedvig Marie Koefoed; 282  
Müller, Jakob Nicolaj; 1267  
Müller, Jens Frederik; 1268  
Müller, Johannes Georg; 281; 282  
Müller, Karen Kirstine; 1268  
Müller, Knud Erik; 1268  
Müller, Thyra Koefoed; 282  
Müller, Vilhelm Findanus; 584  
Müller, Villy Frederik; 1267  
Møgelvang, Louise Rømer; 1167  
Møgelvang, Maltke; 1166  
Møllegaard, Mogens; 1118  
Møller, Aksel; 945  
Møller, Alfred Emil; 487  
Møller, Alfred Georg; 1030  
Møller, Alice Kofoed; 1166  
Møller, Alice Mildred; 753



Møller, Alvilda Margrete Juliane; 228  
 Møller, Ane; 650  
 Møller, Anker Anthoni; 335  
 Møller, Anne Eleonore; 1487  
 Møller, Arne; 487  
 Møller, Astrid; 944  
 Møller, August; 982  
 Møller, Birgitte Vilhelmine; 13  
 Møller, Birthe; 306  
 Møller, Bodil Agnethe Tscherning; 1032  
 Møller, Bodil Dorthea Tscherning; 1032  
 Møller, Bodil Karoline; 714  
 Møller, Bodil Kirstine Andrea; 1029  
 Møller, Bodil Mathea Eleonora; 1031  
 Møller, Carl Otto Tscherning; 1032  
 Møller, Carl Wictor; 398  
 Møller, Caroline Marie; 403  
 Møller, Christian Anton; 1289  
 Møller, Christian Kjærgaard; 573  
 Møller, Clara Helene Amalie; 886  
 Møller, Claus Kjærgaard; 573  
 Møller, Dagny; 942  
 Møller, Dagny Ingeborg; 487  
 Møller, Dagny Johanne Marie Tscherning; 1032  
 Møller, Edith; 786  
 Møller, Edvard Johannes; 487  
 Møller, Ejler Kristian Nielsen; 313  
 Møller, Ejner; 897  
 Møller, Else Marie; 487  
 Møller, Emma Charlotte; 1341  
 Møller, Emmy Sofie; 667  
 Møller, Erik Tscherning; 1032  
 Møller, Erna Sara; 1030  
 Møller, Esther Elisabeth Rønnenkamp; 868  
 Møller, Georg; 779  
 Møller, Gerda Elisabeth; 487  
 Møller, Gerda Rebekka; 296  
 Møller, Grete; 1031  
 Møller, Gudrun; 945  
 Møller, Gunhild Alfrida; 487  
 Møller, Gunnar Smith; 944  
 Møller, Gunny Aaes Tscherning; 1031  
 Møller, Hans Anker; 335  
 Møller, Hans Christian; 354  
 Møller, Hans Jensen; 415  
 Møller, Hans Jørgen; 486  
 Møller, Hans Peter; 886  
 Møller, Harald Lou; 1218  
 Møller, Harald Sigfred; 1030  
 Møller, Helene; 313  
 Møller, Helge; 487  
 Møller, Helmer Jørgen Nielsen; 313  
 Møller, Herman Peter; 1029  
 Møller, Hågen Olaf; 944  
 Møller, Ida Kristine; 945  
 Møller, Inge Gunver; 982  
 Møller, Ingeborg Kirstine; 2  
 Møller, Inger Margrethe; 944  
 Møller, Ingvar Nielsen; 305; 1030  
 Møller, Jens; 886  
 Møller, Jens Kristian Hartvig; 945  
 Møller, Jens Peter; 599  
 Møller, Johanne Marie; 309; 888  
 Møller, Johannes Carl Christian; 354  
 Møller, Johannes Ludvig; 1030  
 Møller, Johannes Peter; 305  
 Møller, Johannes Peter Tscherning; 1032  
 Møller, Juliane Bolette; 749  
 Møller, Jørnn Lou; 1218  
 Møller, Kai Konrad Kridal; 1031  
 Møller, Kaj Alfred; 1203  
 Møller, Karen Marie; 304  
 Møller, Karl Andreas; 344  
 Møller, Karl Anker Nielsen; 313  
 Møller, Karl Sjøgren; 228  
 Møller, Kirsten Kofoed; 344  
 Møller, Kirsten Marie Knakkegaard; 1203  
 Møller, Kisser; 1030  
 Møller, Klaus Herman; 786  
 Møller, Knud Kofoed; 344  
 Møller, Knud Valdemar; 573; 1031  
 Møller, Kristian Mathias Andreas; 573  
 Møller, Lisa; 306  
 Møller, Ludvig Alfred Theodor; 753  
 Møller, Magda Elise; 335  
 Møller, Minny; 1382  
 Møller, Morten Knakkegaard; 1203  
 Møller, Nanna Bodil; 1031  
 Møller, Niels Ole Knakkegaard; 1203  
 Møller, Niels Peter; 306  
 Møller, Niels Peter Julius Jensen; 487  
 Møller, Niels Peter Kridahl; 1031  
 Møller, Nielsine Petranelle Juliane; 56  
 Møller, NN; 313; 1031  
 Møller, Ove Antoni Nielsen; 313  
 Møller, Peter Andreas; 304  
 Møller, Peter Villiam Tscherning; 1032  
 Møller, Poul Vilhelm; 487  
 Møller, Preben Knakkegaard; 1203  
 Møller, Ruth; 306; 1031  
 Møller, Sanda Kirstine; 415  
 Møller, Sara Albine; 1030  
 Møller, Susanne Østergaard; 1338  
 Møller, Svend Alvin; 344  
 Møller, Svend Hjalmar Elieser; 722  
 Møller, Teodor Niels Frederik Kristian; 723  
 Møller, Theodor Frederik Adolf; 1066  
 Møller, Thorvald Andreas; 487  
 Møller, Thorvald Ludvig; 1030  
 Møller, Tove Kjærgaard; 573  
 Møller, Valborg Louise; 487  
 Møller, Vera Kristine; 1289  
 Møller, Vibeke Kofoed; 344  
 Møller, Vilhelm Findanus; 13  
 Møller, Villiam Johannes; 1029  
 Møller, Viola Sofie; 597  
 Møller, Yrsa Ørberg; 1066  
 Møller, Yvonne Thorsen; 573  
 Mølving, Hans Erik Koefoed; 1443  
 Mølving, Inger Merete Koefoed; 1443  
 Mølving, Lars Jørgen Koefoed; 1443

Mølving, Lisbet Susanne Koefoed; 1443  
 Mølving, Niels Henrik Koefoed; 1443  
 Mølving, Steen Kenneth Koefoed; 1443  
 Mørch, Gerda; 1427  
 Mørch, Hans Ancher; 935  
 Mørch, Harriet; 935  
 Mørch, Jette; 1112  
 Mørch, Johannes; 935  
 Mørch, Poul Christian; 935  
 Mørch, Sophie Frederikke Margrethe; 935  
 Mørch, Aage Vilhelm; 935  
 Mørck, Jørgen Henrik; 447  
 Mørck, Knud Emil; 447  
 Mørkfelt, Gunver Marie Henriette; 948  
 Mørkhøj, Flemming; 1365  
 Mørkhøj, Grethe; 1365  
 Mørkhøj, Preben; 1363  
 Mørkhøj, Ruth; 1365  
 Månsson, Anders Christian; 602  
 Maansson, Carl Johan; 712  
 Månsson, Eleonora Marie Kristine; 753  
 Månsson, Elvira Kristine; 778  
 Månsson, Jöns; 497  
 Månsson, Karl Johan; 318  
 Månsson, Marie Engeline; 602  
 Månsson, Mattis; 148; 735  
 Månsson, Nils; 778  
 Månsson, Oluf; 367  
 Maansson, Sven; 1450  
 Mårbjerg, Birthe; 1318  
 Mårtensson, Petra Louise Elisabeth; 1316  
 Mårtensson, Esther Elisabeth; 61  
 Mårtensson, Johannes Peter; 923  
 Mårtensson, Nils; 371  
 Nansen, Karen Marie Hansine; 987  
 Nash, George; 656  
 Nash, Norma A.; 656  
 Nathan, Ketty; 5  
 Nathan, Ludvig Wulff; 5  
 Nathan, Wulff; 5  
 Nazerine, Carri; 1174  
 Nedergaard, Gerda; 650  
 Needham, Mavis Lorraine Bernadette; 1276  
 Neerborg, Grethe; 20  
 Neerborg, Oluf Valdemar; 21  
 Neergaard, Holger; 1168  
 Neergaard, Poul; 1168  
 Neill, Evelyn Linda May; 1466  
 Neill, Freda Zoe; 1467  
 Neill, Peter Hounson; 1467  
 Neill, Rex Hounsom; 1467  
 Neill, Ruby Beryl Hounsom; 1466  
 Nejbjerg, Anne Ertman; 762  
 Nejbjerg, Svend Erik Ertman; 763  
 Nellemann, Alf; 857  
 Nellemann, Grete; 858  
 Nellemann, Jørgen; 858  
 Nellemann, Kristian; 858  
 Nellemann, Peter Nikolaj; 858  
 Nelson, Beulah Ferne; 999  
 Nelson, Eva Kay; 999  
 Nelson, Geraldine; 999  
 Nelson, J. Leo; 122  
 Nelson, Karen Robin; 999  
 Nelson, Leslie Evan; 999  
 Nelson, Mary; 523  
 Nelson, Milton Kay; 999  
 Nepper-Christensen, Carl; 857  
 Nepper-Christensen, Else; 857  
 Nepper-Christensen, Henrik; 857  
 Nepper-Christensen, Inger Lise; 857  
 Nepper-Christensen, Kirsten; 857  
 Nepper-Christensen, Ole; 857  
 Nerman, Edit Maria; 782  
 Nervig, Edvin Erik; 512  
 Nervig, Fritz; 513  
 Nervig, Viggo Nielsen; 512  
 Nervig, Walther; 513  
 Neuhard, Anneke; 1354  
 Neuhard, Essia; 1355  
 Neuhard, Jakob; 1355  
 Neuhard, Jan Michal; 1355  
 Neuhard, Klaus; 1355  
 Neuhard, Nadja; 1355  
 Newbey, Brian Rodney; 608  
 Newbey, Kenneth Raymond; 608  
 Newbey, Raymond Henry; 608  
 Newbey, Samuel John; 608  
 Newell, NN; 1001  
 Newman, Betty L.; 680  
 Newmeyer, J. Byron; 947  
 Newmeyer, Leilah Isabelle; 947  
 Nicewaner, Barbara Ann; 680  
 Nicewaner, Barbara Belle; 679  
 Nicewaner, Betty Lee; 681  
 Nicewaner, Clyde; 681  
 Nicewaner, Curtis McNeil; 680  
 Nicewaner, Edith; 679  
 Nicewaner, Jeffrey Allen; 680  
 Nicewaner, John Joseph; 680  
 Nicewaner, Juanita Jo; 680  
 Nicewaner, Julie Ann; 680  
 Nicewaner, Krista Marie; 680  
 Nicewaner, Larry Wayne; 679  
 Nicewaner, Linda; 679  
 Nicewaner, Logan E.; 679  
 Nicewaner, Logan Neil; 680  
 Nicewaner, Pauline Anna; 680  
 Nicewaner, Robert Martin; 680  
 Nicewaner, Ronald Calvin; 679  
 Nicewaner, Thomas Earl; 679  
 Nicewaner, Thomas Logan; 680  
 Nicewaner, Trudy Marie; 680  
 Nicewaner, Virgil; 679  
 Nicewaner, Virginia Ann; 681  
 Nicewaner, William; 679  
 Nichols, Berne Lamra; 131  
 Nichols, Charles Johnson; 131  
 Nichols, Claud; 130  
 Nichols, De Lore Ambler; 131  
 Nichols, Dwight Leslie; 131  
 Nichols, Emery Lewis; 131

Nichols, Faunt Bervard; 131  
 Nichols, Florence; 131  
 Nichols, Gay Lucille; 131  
 Nichols, George Washington; 130  
 Nichols, Mark Harding; 131  
 Nichols, Mary; 131  
 Nichols, Mary Lilliene; 130  
 Nichols, Richard Hobson; 131  
 Nichols, Vivian Leola; 130  
 Nichols, Wynn Vernon; 131  
 Nicolaisen, Adelheid; 466  
 Nicolaisen, Elfride Bodil Christiane; 466  
 Nicolaisen, Gudrun Signe Lykke; 466  
 Nicolaisen, Henry Aksel Valdemar; 465  
 Nicolaisen, Kai Aage; 466  
 Nicolaisen, Peter Oluf Andreas; 465  
 Nicolajsen, Else Nielsine; 466  
 Niell, Jennifer; 1467  
 Nielsdotter, Johanna; 236; 807  
 Nielsen, Adam Harry Alfred; 1033  
 Nielsen, Adelheid Ella; 342  
 Nielsen, Adolph Zacharias Funch; 234  
 Nielsen, Agnes Dagmar Alexandra; 1055  
 Nielsen, Agnes Marie; 1034  
 Nielsen, Agnes Norby; 1418  
 Nielsen, Agnethe; 1213  
 Nielsen, Agnethe Kirstine; 1378  
 Nielsen, Aksel Karl; 1320  
 Nielsen, Aksel Nicolaj Erling; 867  
 Nielsen, Aksel Peter; 372  
 Nielsen, Albert Engell; 310  
 Nielsen, Albert Nelius; 1021; 1200  
 Nielsen, Albert Ralph; 439  
 Nielsen, Alberto; 1346  
 Nielsen, Aleksander Peter; 1361  
 Nielsen, Alice; 142  
 Nielsen, Alice Gullestrup; 613  
 Nielsen, Alma Eline Johanne; 1450  
 Nielsen, Alvin; 645  
 Nielsen, Anders Christian; 948  
 Nielsen, Andrea Marie; 764  
 Nielsen, Andreas Frederik; 15  
 Nielsen, Andreas Peter; 611  
 Nielsen, Ane Birgitte; 314  
 Nielsen, Ane Cathrine; 554  
 Nielsen, Ane Dorthea Marie; 388  
 Nielsen, Ane Frederikke Sofie; 14  
 Nielsen, Ane Johanne Marie; 832  
 Nielsen, Ane Margrete; 863  
 Nielsen, Ane Margrethe; 1069; 1071  
 Nielsen, Ane Marie; 791  
 Nielsen, Anina; 865  
 Nielsen, Anine Jensine Frederikke; 1066  
 Nielsen, Anine Marie; 13  
 Nielsen, Anna; 511; 708  
 Nielsen, Anna Augusta Johanne; 165  
 Nielsen, Anna Christina; 1417  
 Nielsen, Anna Gravers; 1351  
 Nielsen, Anna Hansine; 752  
 Nielsen, Anna Kamilla; 97  
 Nielsen, Anna Kristine; 412; 701; 1080  
 Nielsen, Anna Louise; 612; 806  
 Nielsen, Anna Margrete; 838  
 Nielsen, Anna Margrethe; 440; 863  
 Nielsen, Anna Marie; 806; 1339  
 Nielsen, Anna Marie Dahm; 651  
 Nielsen, Anna Mathilde; 318  
 Nielsen, Anna Nicoline Hansine; 1055  
 Nielsen, Anna Tove; 1490  
 Nielsen, Anne Helene; 487  
 Nielsen, Anne Marie; 1176  
 Nielsen, Annelise Bidstrup; 671  
 Nielsen, Anni; 793  
 Nielsen, Annie Marie; 584  
 Nielsen, Anny; 489  
 Nielsen, Anton; 1457  
 Nielsen, Anton Johannes Kofod; 755  
 Nielsen, Arne Møller; 584  
 Nielsen, Arne Niels Peter; 1094  
 Nielsen, Arne Thorbjørn Sode; 816  
 Nielsen, Arthur Christian; 179  
 Nielsen, Asta Birgitte; 806  
 Nielsen, Asta Cecilie; 909  
 Nielsen, Asta Gudrun; 412  
 Nielsen, Asta Johanne; 462  
 Nielsen, Asta Kirstine; 1035  
 Nielsen, Asta Rigmor; 987  
 Nielsen, Astrid Bidstrup; 671  
 Nielsen, August Emil; 341  
 Nielsen, August Vilhelm; 924  
 Nielsen, Augusta Margrethe; 318  
 Nielsen, Axel Ejnar Frederik August; 1057  
 Nielsen, Axel Emil Funch; 235  
 Nielsen, Axel Herold; 1037  
 Nielsen, Babra Eline; 589  
 Nielsen, Baldur Alf Fritz Vilhelm; 1055  
 Nielsen, Barbara Mae; 439  
 Nielsen, Bartholine Marie; 701  
 Nielsen, Bebetien Johanne; 193  
 Nielsen, Bendt Svendsen; 675  
 Nielsen, Bent; 720; 916  
 Nielsen, Bent Johannes Engell; 310  
 Nielsen, Bente Sass Husum; 597  
 Nielsen, Betty; 1345  
 Nielsen, Betty Koch; 612  
 Nielsen, Birgit; 793  
 Nielsen, Birgit Due; 1261  
 Nielsen, Birgit Holm; 1094  
 Nielsen, Birgit Rasmussen; 503  
 Nielsen, Birte Juul; 256  
 Nielsen, Birtha Marie; 660  
 Nielsen, Birthe Malling; 900  
 Nielsen, Bjarne; 1186; 1410  
 Nielsen, Bjørn; 590  
 Nielsen, Blair; 645  
 Nielsen, Bodil; 218; 1037  
 Nielsen, Bodil Juul; 256  
 Nielsen, Bodil Kathrine Munch; 291  
 Nielsen, Brian Bidstrup; 673  
 Nielsen, Britta; 218  
 Nielsen, Børge; 219  
 Nielsen, Børge Frederik Vilhelm; 588

Nielsen, Carl Christian Marx; 1015  
 Nielsen, Carl Georg; 97  
 Nielsen, Carl James Nineus; 1033  
 Nielsen, Carl Otto Sonne; 589  
 Nielsen, Carl Robert Thorvald; 725  
 Nielsen, Carl William; 1222  
 Nielsen, Carla Marie; 1089  
 Nielsen, Cecilie Jørgine; 542  
 Nielsen, Charles Andreas; 837  
 Nielsen, Christen; 1076  
 Nielsen, Christence Elise; 928  
 Nielsen, Christian; 881  
 Nielsen, Christian Andreas; 686  
 Nielsen, Christian Peter Ludvig Nikolaj; 1056  
 Nielsen, Christian Signius; 18  
 Nielsen, Christian Svendsen; 675  
 Nielsen, Christine Mikaeline Birgithe; 148  
 Nielsen, Clara Mathilde; 219  
 Nielsen, Claus Egmoose; 916  
 Nielsen, Connie Margrethe; 1382  
 Nielsen, Dagmar Augusta Boline; 97  
 Nielsen, Dagmar Christine; 977  
 Nielsen, Dagmar Elisabeth Sode; 816  
 Nielsen, Dagmar Hansine; 440  
 Nielsen, Dagmar Marie; 857  
 Nielsen, Dagny; 1416  
 Nielsen, Dagny Elisabeth Marie; 755  
 Nielsen, Dagny Kristine; 247  
 Nielsen, Donald C.; 146  
 Nielsen, Doris Jacobine; 664  
 Nielsen, Dorith Agnethe; 1228  
 Nielsen, Dorte Gravers; 1351  
 Nielsen, Dorte Tissot; 1151  
 Nielsen, Dorthea; 923  
 Nielsen, Dyveke Johanne Mary; 908  
 Nielsen, Ebba Hedeveg; 1341  
 Nielsen, Ebba Lotz; 785  
 Nielsen, Edel Bidstrup; 388  
 Nielsen, Edith; 325  
 Nielsen, Edith Anna Augusta; 1033  
 Nielsen, Edith Bidstrup Dahm; 652  
 Nielsen, Edith Laura Kristine; 310  
 Nielsen, Eduardo; 1346  
 Nielsen, Ejnar Georg; 218  
 Nielsen, Ejnar Johan Theodor; 309  
 Nielsen, Ejner; 1035  
 Nielsen, Elinor Karine; 1032  
 Nielsen, Elisa; 1345  
 Nielsen, Elisabeth Andrea; 754  
 Nielsen, Elisabeth Caroline; 16  
 Nielsen, Elisabeth Cathrine; 502  
 Nielsen, Elise Berete Sonne; 453  
 Nielsen, Ella Sofie; 179  
 Nielsen, Ellen; 529  
 Nielsen, Ellen Juul; 256  
 Nielsen, Ellen Kristine Marie; 1032  
 Nielsen, Ellen Leonora; 440  
 Nielsen, Ellen Lorette Ragnhilda; 992  
 Nielsen, Ellen Magdalene; 1160  
 Nielsen, Ellen Margrethe; 1491  
 Nielsen, Ellen Margrethe Inge; 412  
 Nielsen, Ellen Marie; 503; 820  
 Nielsen, Ellen Valborg; 584  
 Nielsen, Elly Margrethe; 584  
 Nielsen, Elna; 530  
 Nielsen, Elna Mary; 1127  
 Nielsen, Elna Munch; 985  
 Nielsen, Elsa; 1345  
 Nielsen, Else Ertman; 762  
 Nielsen, Else Fugmann; 696  
 Nielsen, Else Marie; 1452  
 Nielsen, Else Marie Runge; 261  
 Nielsen, Else Marx; 1015  
 Nielsen, Elvina Theodora; 1056  
 Nielsen, Emil; 445; 469; 838  
 Nielsen, Emil Oluf; 584  
 Nielsen, Emilio; 1345  
 Nielsen, Emma; 432  
 Nielsen, Emma Nielsine Martine; 183  
 Nielsen, Emmy Arkadius; 447  
 Nielsen, Emmy Marie Kristine; 441  
 Nielsen, Emmy Tora; 432  
 Nielsen, Erik Johannes; 806  
 Nielsen, Erik Juul; 1261  
 Nielsen, Erik Skovgaard; 94  
 Nielsen, Erik Sonne; 1347  
 Nielsen, Erling Bidstrup; 388  
 Nielsen, Erling Gravers; 1350  
 Nielsen, Erna; 1409  
 Nielsen, Erna Ertman; 762  
 Nielsen, Erna Helene; 1283  
 Nielsen, Ernst Jacobi Funch; 235  
 Nielsen, Esben Herold; 949  
 Nielsen, Eskild Juul; 255  
 Nielsen, Ester Agnethe Christine; 709  
 Nielsen, Ester Engeline Louisa; 1033  
 Nielsen, Ester Ertmann; 761  
 Nielsen, Esther; 445  
 Nielsen, Esther Kristine Gertrud; 1125  
 Nielsen, Ethel Julie Johanna; 1033  
 Nielsen, Etly Agnete; 317  
 Nielsen, Eva Karolina Maria; 1033  
 Nielsen, Evy Ruth; 1320  
 Nielsen, Felia Cathrine; 203  
 Nielsen, Finn; 652  
 Nielsen, Finn Bjarne Holm; 1094  
 Nielsen, Flora Marie Lovise; 308  
 Nielsen, Frances Marie; 439  
 Nielsen, Frede Møller; 753  
 Nielsen, Frederik August; 1032  
 Nielsen, Frederikke Margrete; 152  
 Nielsen, Frida Karoline; 454  
 Nielsen, Frida Margrethe Katrine; 354  
 Nielsen, Gayle; 645  
 Nielsen, Georg; 1125  
 Nielsen, Georg Bidstrup; 671  
 Nielsen, Georg Martin Kristian; 252  
 Nielsen, Gerda Elisabeth; 837  
 Nielsen, Gerda Ertman; 762  
 Nielsen, Gerda Eva; 1490  
 Nielsen, Gerda Karla; 1077  
 Nielsen, Gerhard; 793

Nielsen, Gert Bolhøj; 1453  
 Nielsen, Gudrun; 571  
 Nielsen, Gudrun Lilian Bidstrup; 671  
 Nielsen, Gudrun Lisbeth; 998  
 Nielsen, Gudrun Marie; 587; 1222  
 Nielsen, Gundeline Elisabeth; 285  
 Nielsen, Gunhild Katrine; 310  
 Nielsen, Gunhild Kristine; 713  
 Nielsen, Gunhild Sofie; 587  
 Nielsen, Gunnar; 1210  
 Nielsen, Gunnar Anton Andreas; 308; 790  
 Nielsen, Gunnar Juul; 1260  
 Nielsen, Gunver Munch; 985  
 Nielsen, Gurli; 837  
 Nielsen, Gurli Engell; 310  
 Nielsen, Hakon; 341  
 Nielsen, Hannibal; 1096  
 Nielsen, Hans; 747; 764; 774; 867; 1080  
 Nielsen, Hans Andreas; 261; 696  
 Nielsen, Hans Andreas Brandt; 839  
 Nielsen, Hans Arne Ludolf; 725  
 Nielsen, Hans Arthur; 227  
 Nielsen, Hans Bidstrup Dam; 651  
 Nielsen, Hans Christian; 793; 867  
 Nielsen, Hans Frederik; 642  
 Nielsen, Hans Gravers; 1350  
 Nielsen, Hans Julius; 724  
 Nielsen, Hans Jørgen; 440  
 Nielsen, Hans Kjølse Nicolaj Olivius; 1079  
 Nielsen, Hans Kristian; 793; 881  
 Nielsen, Hans Laurits; 372  
 Nielsen, Hans Ludvig; 1076  
 Nielsen, Hans Marius; 1453  
 Nielsen, Hans Martin; 254; 255  
 Nielsen, Hans Mogens; 1151  
 Nielsen, Hans Munch; 985  
 Nielsen, Hans Otto; 753  
 Nielsen, Hans Peder Engel; 469  
 Nielsen, Hans Peter; 47; 686; 754  
 Nielsen, Hans Rudolf Johannes Emil; 193  
 Nielsen, Hans Sigurd; 881  
 Nielsen, Hans Thomsen; 209  
 Nielsen, Hansa; 720  
 Nielsen, Hansa Andrea; 713  
 Nielsen, Hans-Henrik; 1137  
 Nielsen, Hansine Christine; 138  
 Nielsen, Hansine Sophie; 747; 1035  
 Nielsen, Harald Gullestrup; 613  
 Nielsen, Harald Hugo; 1490  
 Nielsen, Harald Peter; 711  
 Nielsen, Harald Viggo; 218  
 Nielsen, Haraldine Johanne; 1271  
 Nielsen, Harry Otto; 1382  
 Nielsen, Hedvig Johanne; 310  
 Nielsen, Hedvig Margrethe; 753  
 Nielsen, Heidi Egmos; 916  
 Nielsen, Heidi Gravers; 1351  
 Nielsen, Helen Sommer; 439  
 Nielsen, Helga; 1111  
 Nielsen, Helga Anine; 797  
 Nielsen, Helge Møller; 753  
 Nielsen, Helle; 219  
 Nielsen, Helle Sonne; 1348  
 Nielsen, Helvig; 1076  
 Nielsen, Henning Andreas; 753  
 Nielsen, Henning Dahm; 651  
 Nielsen, Henning Kofoed; 16; 1327  
 Nielsen, Henny; 1013  
 Nielsen, Henny Bidstrup; 671  
 Nielsen, Henriette Sonne; 1348  
 Nielsen, Henrik; 1409; 1410  
 Nielsen, Henrik Christian Blædel; 532  
 Nielsen, Henrik Sonne; 1348  
 Nielsen, Henrik Vagn; 909  
 Nielsen, Henry Christian Emil; 139  
 Nielsen, Henry Kristian; 1035  
 Nielsen, Henry Viktor; 712  
 Nielsen, Herluf; 1321  
 Nielsen, Herluf Dahm; 651  
 Nielsen, Herluf Johannes; 1034  
 Nielsen, Hertha Adelheid Nathalia Camilla; 1057  
 Nielsen, Hertha Nathalie; 1055  
 Nielsen, Hervor Marie; 1282  
 Nielsen, Hilda; 1374  
 Nielsen, Hilda Elsigne; 267  
 Nielsen, Hilda Katrine Funch; 235  
 Nielsen, Holger; 781  
 Nielsen, Holger Emil; 777  
 Nielsen, Holger Lund; 755  
 Nielsen, Holger Vilhelm; 688  
 Nielsen, Holly; 645  
 Nielsen, Ib; 584  
 Nielsen, Ib Børge; 317  
 Nielsen, Idon Bernhard; 589  
 Nielsen, Iner Enoch Teman; 1033  
 Nielsen, Inga Kirstine Sode; 816  
 Nielsen, Inga Kristine; 1409  
 Nielsen, Inge Alice; 584  
 Nielsen, Inge Ebba; 1361  
 Nielsen, Inge Marie; 1379  
 Nielsen, Ingeborg Kristine; 252  
 Nielsen, Ingeborg Nielsine Frederikke; 1079  
 Nielsen, Inger; 469  
 Nielsen, Inger Agnete Printz; 167  
 Nielsen, Inger Juul; 255  
 Nielsen, Inger Kirstine; 1094  
 Nielsen, Inger Margrethe; 48; 495  
 Nielsen, Inger Marie; 218  
 Nielsen, Inger-Lise Riis; 1228  
 Nielsen, Ingrid Due; 1261  
 Nielsen, Ingrid Lillian; 642  
 Nielsen, Irene Bidstrup; 388  
 Nielsen, Iris Hildur Skyldfrid; 664  
 Nielsen, Irma Gudrun Eugenie; 660  
 Nielsen, Jane Gravers; 1350  
 Nielsen, Jane Kristine; 87  
 Nielsen, Janus Peter; 15  
 Nielsen, Jeane Marie; 838  
 Nielsen, Jennie Antonetta; 65  
 Nielsen, Jenny Elisabeth; 1284  
 Nielsen, Jenny Mathilde Marie; 524

Nielsen, Jenny Victoria; 172; 619  
 Nielsen, Jens; 815  
 Nielsen, Jens Bertel Møgelvang; 1166  
 Nielsen, Jens Christian; 138; 686; 805; 806; 905  
 Nielsen, Jens Christian Carl Laurits; 1089  
 Nielsen, Jens Egon; 1032  
 Nielsen, Jens Freddy; 611  
 Nielsen, Jens Gerhard Freddy; 611  
 Nielsen, Jens Johan; 261  
 Nielsen, Jens Jørgen; 795  
 Nielsen, Jens Kristian; 1094; 1277  
 Nielsen, Jens Mathias; 467  
 Nielsen, Jens Otto; 719  
 Nielsen, Jens Peter; 511; 685; 720  
 Nielsen, Jens Peter Børge Evald; 1233  
 Nielsen, Jens Theodor; 1260  
 Nielsen, Jens Valdemar; 47  
 Nielsen, Jensine; 106; 610  
 Nielsen, Jensine Katrine; 824  
 Nielsen, Jensine Marie; 375  
 Nielsen, Joan; 651  
 Nielsen, Johan Alman; 1035  
 Nielsen, Johan Peter; 1327  
 Nielsen, Johanne; 1063  
 Nielsen, Johanne Boline; 721  
 Nielsen, Johanne Grundvad; 95  
 Nielsen, Johanne Mathea; 754  
 Nielsen, Johanne Mathilde Olivia; 943  
 Nielsen, Johannes; 167  
 Nielsen, Johannes Andreas; 583  
 Nielsen, Johannes Hans Peter; 1303  
 Nielsen, Johannes Juul; 256  
 Nielsen, John Frederick Leon; 1033  
 Nielsen, John Tidemann Tværmoes; 757; 1381  
 Nielsen, Julia; 1345  
 Nielsen, Julie Gerda; 1399  
 Nielsen, Julio; 1346  
 Nielsen, Julius Frederik Arnold; 1077  
 Nielsen, Julius Marius Alfred; 1033  
 Nielsen, Jørgen; 1345  
 Nielsen, Jørgen Alfri; 686  
 Nielsen, Jørgen Georg; 412  
 Nielsen, Jørgen Gravers; 1350  
 Nielsen, Jørgen Mathias; 1341  
 Nielsen, Jørn Dahm; 651  
 Nielsen, Kaj; 753  
 Nielsen, Kaj Erik; 1490  
 Nielsen, Karen; 626  
 Nielsen, Karen Andrea; 529  
 Nielsen, Karen Birthe Fritze Højer; 1202  
 Nielsen, Karen Gudrun; 669  
 Nielsen, Karen Gullestrup; 613  
 Nielsen, Karen Johanne Dorothea; 725  
 Nielsen, Karen Kristine; 757; 1410  
 Nielsen, Karen Luella; 146  
 Nielsen, Karen Margrethe; 777; 1200  
 Nielsen, Karen Marie; 812; 878; 1151  
 Nielsen, Karen Sofie; 724  
 Nielsen, Karen Vilhelmine Frederikke; 938  
 Nielsen, Karl Edvard; 688  
 Nielsen, Karl Johan; 227  
 Nielsen, Karl Marius; 372  
 Nielsen, Karl Mathias; 137  
 Nielsen, Karl Viggo; 711  
 Nielsen, Karla Charmanna; 588  
 Nielsen, Karla Marianne; 659  
 Nielsen, Katrine; 754  
 Nielsen, Katrine Engelline; 401  
 Nielsen, Keld Evald; 310  
 Nielsen, Kenn O.; 590  
 Nielsen, Kenneth Hamilton; 439  
 Nielsen, Kim Gravers; 1350  
 Nielsen, Kirsten; 1369; 1410  
 Nielsen, Kirsten Anna; 1408  
 Nielsen, Kirsten Edith; 688  
 Nielsen, Kirsten Gullestrup; 613  
 Nielsen, Kirsten Margrete; 589  
 Nielsen, Kirstine; 1348  
 Nielsen, Kirstine Ladegaard; 484  
 Nielsen, Kirstine Marie; 1072  
 Nielsen, Kitty Irene; 1013  
 Nielsen, Kjeld Martin; 210  
 Nielsen, Klara Marie; 794  
 Nielsen, Klaus Andreas; 94  
 Nielsen, Klaus Sorth; 1457  
 Nielsen, Knud Erik; 793  
 Nielsen, Knud Gravers; 1351  
 Nielsen, Knud Karl Vilhelm; 879  
 Nielsen, Knud Marius Højer; 1202  
 Nielsen, Knud Aage; 1210  
 Nielsen, Konrad Koch; 611  
 Nielsen, Kristian Andreas; 330  
 Nielsen, Kristian Jensinius; 1034  
 Nielsen, Kristian Theodor; 753  
 Nielsen, Kurt; 652  
 Nielsen, Kurt Bo; 210  
 Nielsen, Lance; 645  
 Nielsen, Lars; 372  
 Nielsen, Lars Gravers; 1351  
 Nielsen, Lars Peter; 757; 1381  
 Nielsen, Laura Christine; 670  
 Nielsen, Laurits Peter Vilhelm; 412  
 Nielsen, Lauritz Peter Bundgård; 1282  
 Nielsen, Lavra Marie; 422  
 Nielsen, Lavrits Johannes; 793  
 Nielsen, Leif Dam; 651  
 Nielsen, Lena Bust; 1427  
 Nielsen, Lene Tissot; 1151  
 Nielsen, Leo Anker; 688; 1013  
 Nielsen, Leo Carl Vilhelm; 664  
 Nielsen, Leo Engel; 310  
 Nielsen, Lillian Sode; 816  
 Nielsen, Lillian Solvejg Inge; 18  
 Nielsen, Linda; 1034  
 Nielsen, Lis Blædel; 532  
 Nielsen, Lis Elinor Sode; 816  
 Nielsen, Lisbeth Agnes; 589  
 Nielsen, Living; 439  
 Nielsen, Lone Gravers; 1350  
 Nielsen, Lone Irene; 720

Nielsen, Louis; 139  
 Nielsen, Louis Kristian; 688  
 Nielsen, Lovise Katrine; 59  
 Nielsen, Ludvig; 1283  
 Nielsen, Ludvig Peder; 753  
 Nielsen, Lydia; 793  
 Nielsen, Magda Marie Albine; 1021  
 Nielsen, Mogens; 1282  
 Nielsen, Magnus; 141  
 Nielsen, Manny Louise; 330  
 Nielsen, Marc; 645  
 Nielsen, Maren Kathrine; 1277  
 Nielsen, Maren Kirstine; 626  
 Nielsen, Margit; 1374  
 Nielsen, Margith Elise; 688; 1227  
 Nielsen, Margrethe Dorthea Runge; 261  
 Nielsen, Margrethe Ingeborg; 825  
 Nielsen, Margrethe Kirstine; 159; 957  
 Nielsen, Margrethe Marie; 612; 881  
 Nielsen, Maria Engberg; 1186  
 Nielsen, Marianne Dalsgaard Bidstrup; 906  
 Nielsen, Marie; 612; 909; 976  
 Nielsen, Marie Amanda Bust; 1428  
 Nielsen, Marie Bidstrup; 388  
 Nielsen, Marie Dorthea; 207  
 Nielsen, Marie Emilie Ottilie; 980  
 Nielsen, Marie Hansine; 250  
 Nielsen, Marie Katrine; 838  
 Nielsen, Marie Ruth Føhns; 1076  
 Nielsen, Marius Henrik; 1015  
 Nielsen, Markus Andreas; 984  
 Nielsen, Marta; 1346  
 Nielsen, Martin Johannes; 805  
 Nielsen, Mary Elisabeth; 526  
 Nielsen, Mary Kristine; 755  
 Nielsen, Mary Mathea; 1035  
 Nielsen, Mathea; 753  
 Nielsen, Mathias Peter; 708  
 Nielsen, Mathilde Engeline; 573  
 Nielsen, Max Bundgård; 1282  
 Nielsen, Mette Katrine; 396  
 Nielsen, Mette Kirstine; 1323  
 Nielsen, Mette Marie; 509  
 Nielsen, Mike; 1034  
 Nielsen, Mine Pouline; 648  
 Nielsen, Mogens Herold; 949  
 Nielsen, Mogens Munch; 985  
 Nielsen, Mona; 793  
 Nielsen, Morten Ladegaard; 484  
 Nielsen, Morten Vagn; 909  
 Nielsen, Nancy Bendithe; 688  
 Nielsen, Nancy Magdalene; 1057  
 Nielsen, Nanna; 141  
 Nielsen, Nicoline Christine; 17; 312  
 Nielsen, Niels; 148; 720; 879; 948  
 Nielsen, Niels Aksel Olaf; 412  
 Nielsen, Niels Albert; 998  
 Nielsen, Niels Alfred; 712  
 Nielsen, Niels Christian; 724; 1282  
 Nielsen, Niels Enghardt; 480  
 Nielsen, Niels Johannes Harald Emil; 1303  
 Nielsen, Niels Jørn; 1490  
 Nielsen, Niels Michael; 785  
 Nielsen, Niels Peder; 209  
 Nielsen, Niels Peter; 17; 18; 480; 529; 753; 1094; 1409  
 Nielsen, Niels Peter Bidstrup; 671  
 Nielsen, Niels Peter Kristian; 342  
 Nielsen, Nielsine Christine; 606  
 Nielsen, Nielsine Dorthea; 722  
 Nielsen, Nikoline Michelle; 715; 975  
 Nielsen, Ninna Margrethe; 1282  
 Nielsen, NN; 509; 590; 675; 729; 802; 1003; 1137; 1379; 1448  
 Nielsen, NN Funch; 235  
 Nielsen, NN holm; 648  
 Nielsen, NN Holm; 648  
 Nielsen, Nonny Aase Cordovilla; 1125  
 Nielsen, Nora; 1346  
 Nielsen, Oda Marie Sode; 816  
 Nielsen, Oda Sofie; 1057  
 Nielsen, Olga Christine Marie; 1361  
 Nielsen, Orla Frode Tvermoes; 757  
 Nielsen, Orla Valdemar; 48  
 Nielsen, Oscar; 1346  
 Nielsen, Otto Anton; 701  
 Nielsen, Otto Carl Laurits; 815  
 Nielsen, Otto Johannes Sode; 816  
 Nielsen, Otto Peter; 1283  
 Nielsen, Otto Vesth; 754  
 Nielsen, Ottoline Frederikke; 538  
 Nielsen, Ove; 254; 1215  
 Nielsen, Ove Ahlmann; 584  
 Nielsen, Ove Christian; 881  
 Nielsen, Ove Villy Kristian; 309  
 Nielsen, Paula Margrete; 463  
 Nielsen, Peder; 469; 480; 570; 598; 722  
 Nielsen, Peder Junius; 1316  
 Nielsen, Per A.; 795  
 Nielsen, Per Thomas; 675  
 Nielsen, Pernille; 795  
 Nielsen, Peter Aksel; 1410  
 Nielsen, Peter Børge; 1490  
 Nielsen, Peter Christian; 65  
 Nielsen, Peter Christian Monssenius; 325; 571  
 Nielsen, Peter Dalsgård; 905  
 Nielsen, Peter Ferdinand; 388  
 Nielsen, Peter Mathias; 980  
 Nielsen, Peter Wissing Sonne; 1348  
 Nielsen, Petra Hansine; 779  
 Nielsen, Petra Katrine; 1036  
 Nielsen, Petra Marie; 485  
 Nielsen, Petra Nicoline; 986  
 Nielsen, Petrea Hansine; 1230  
 Nielsen, Petrea Helene; 20  
 Nielsen, Philip Engberg; 1186  
 Nielsen, Poul; 219; 584; 900  
 Nielsen, Poul Erik; 711  
 Nielsen, Poul Jørgen; 210  
 Nielsen, Poul Sonne; 1348  
 Nielsen, Povl Skovgaard; 94



Nielsen, Ragnhild Elinor; 665  
 Nielsen, Ragnhild Vilhelmine Petra; 924  
 Nielsen, Rasmus; 372  
 Nielsen, Rasmus Peter; 354  
 Nielsen, Raymond Gernon; 439  
 Nielsen, René; 652  
 Nielsen, René Bidstrup; 672  
 Nielsen, Richard; 1011  
 Nielsen, Rigmor; 316  
 Nielsen, Rigmor Kjøller; 1321  
 Nielsen, Rigmor Marie; 711  
 Nielsen, Rigmor Marie Louise Kofod; 1308  
 Nielsen, Rikke Holm; 648  
 Nielsen, Rita K.; 146  
 Nielsen, Robert Julius Riis; 1228  
 Nielsen, Robert Koch; 612  
 Nielsen, Rosa Marie; 1316  
 Nielsen, Roy; 584  
 Nielsen, Runnard Albert Otto; 1033  
 Nielsen, Ruth Birgit; 210  
 Nielsen, Ruth Gerthea; 1261  
 Nielsen, Ruth Lenore; 439  
 Nielsen, Sandy; 1034  
 Nielsen, Sanne Annine; 1210  
 Nielsen, Sidse Marie; 1074  
 Nielsen, Sigrid Edith Andrea; 583  
 Nielsen, Sigrid Johanne; 1490  
 Nielsen, Sinius Georg; 719  
 Nielsen, Sofus Jakob; 210  
 Nielsen, Sojna Britta Riis; 1228  
 Nielsen, Solveig Marie; 210  
 Nielsen, Solvejg; 1410  
 Nielsen, Sonja Sorth; 1457  
 Nielsen, Stephen; 1034  
 Nielsen, Stine; 465  
 Nielsen, Susanne Johanne; 1248  
 Nielsen, Sven Erik; 218  
 Nielsen, Sven Aage Møller; 584  
 Nielsen, Svend Erik; 219; 342; 589; 720  
 Nielsen, Svend Erik Ejvind; 673  
 Nielsen, Svend Olaf; 412  
 Nielsen, Svend Otto; 755  
 Nielsen, Svend Peter; 673  
 Nielsen, Svend Victor Edvard; 1057  
 Nielsen, Svend Aage; 711  
 Nielsen, Søren; 106  
 Nielsen, Søren Henry Sass Husum; 597  
 Nielsen, Søren Kristian; 95  
 Nielsen, Tage Bidstrup; 671  
 Nielsen, Tage Georg; 803  
 Nielsen, Thomas; 795  
 Nielsen, Thora Engeline; 182  
 Nielsen, Thora Henriette Hansine Vilhelmine Josephine; 1055  
 Nielsen, Thora Jensine Elisabeth; 342  
 Nielsen, Thorkil Sonne; 1348  
 Nielsen, Thorvald Georg; 863  
 Nielsen, Thorvald Sinius; 432  
 Nielsen, Tina Munk Pollas; 1137  
 Nielsen, Tod; 645  
 Nielsen, Torben Funch; 235  
 Nielsen, Tove Andrea Margrethe; 1347  
 Nielsen, Tove Funch; 235  
 Nielsen, Tove Hanne Sine Føhns; 1076  
 Nielsen, Ulla Dahm; 652  
 Nielsen, Ulla Helene Sode; 816  
 Nielsen, Vagn Aage; 219  
 Nielsen, Valborg; 724  
 Nielsen, Valborg Hulda Emilie Sofie; 1057  
 Nielsen, Valborg Katrine; 755  
 Nielsen, Valdemar Kofoed; 1327  
 Nielsen, Valdemar Marius; 686; 1013  
 Nielsen, Valdemar Otto; 247; 291  
 Nielsen, Vera Karoline Margrethe; 688  
 Nielsen, Vera Margrethe; 1283  
 Nielsen, Verner; 310  
 Nielsen, Vibeke; 1137; 1351  
 Nielsen, Viggo Andreas; 984  
 Nielsen, Viggo Frederik; 462  
 Nielsen, Viggo Georg; 803  
 Nielsen, Viktor; 489  
 Nielsen, Viktor Andreas; 194  
 Nielsen, Vilmer Juul; 255  
 Nielsen, Vilmer Thomsen; 210  
 Nielsen, Vita; 914  
 Nielsen, Vita Birgitte; 1348  
 Nielsen, Willi Carl Alex; 664  
 Nielsen, William Sode; 816  
 Nielsen, Yvonne Bidstrup; 672  
 Nielsen, Aage; 467; 1125  
 Nielsen, Aage Andreas; 711  
 Nielsen, Aage Bidstrup; 671  
 Nielsen, Aage Johannes; 94  
 Nielsen, Aase Ertman; 762  
 Nielsen, Aase Funch; 235  
 Nielsen, Aase Gunhilda; 666  
 Nielsen, Aase Skovgaard; 94  
 Nielson, Ebba Sophia; 1205  
 Nielsson, Kjersti; 485  
 Nielsson, Ole; 44  
 Nielsson, Sofia; 59; 425  
 Nikolajsen, Alfred Chasta; 466  
 Nikolajsen, Bettina Sejbjerg; 1446  
 Nikolajsen, Conny Harboesgaard; 1446  
 Nikolajsen, Elisabeth Agnethe Koefoed; 1446  
 Nikolajsen, Elna Koefoed; 1445  
 Nikolajsen, Erik Hilberth; 1446  
 Nikolajsen, Henning Koefoed; 1446  
 Nikolajsen, Karin; 1446  
 Nikolajsen, Kirsten Sejbjerg; 1446  
 Nikolajsen, Kurt Sejbjerg; 1446  
 Nikolajsen, Lone; 1446  
 Nikolajsen, Nicolaj Harboesgaard; 1446  
 Nikolajsen, Steen Sejbjerg; 1446  
 Nikolajsen, Svend Koefoed; 1446  
 Nikolauson, Gustav; 150  
 Nikolauson, Jens Johannes; 150  
 Nilsdotter, Eljena; 443; 920  
 Nilsdotter, Elna; 505  
 Nilsdotter, Ingrid; 506  
 Nilsdotter, Karoline Kristin; 454  
 Nilsdotter, Kristina; 1289

Nilsson, Albina Karstina; 717  
 Nilsson, Anders; 298; 454  
 Nilsson, August Anders; 717  
 Nilsson, Carl Johan; 1205  
 Nilsson, Emil Anton; 495  
 Nilsson, Emil Sinius; 1054  
 Nilsson, Emma Johandatter; 457  
 Nilsson, Gertrud; 46  
 Nilsson, Inge Johanne; 1229  
 Nilsson, Ingrid; 482  
 Nilsson, Jöns; 540  
 Nilsson, Karoline Katrine; 814  
 Nilsson, Lilly Elvira Bernhardina; 745  
 Nilsson, Niels Kristian; 371  
 Nilsson, NN; 820  
 Nilsson, Sigfrid Ferdinand; 371  
 Nilsson, Sven; 270  
 Nissen, Andreas Mouritz; 164  
 Nissen, Anna Helene; 641  
 Nissen, Inger Cathrine Vilhelmine; 849  
 Nissen, Mathias Christian; 641  
 Nissen, Vagn; 164  
 Nix, Gladys Marie; 658  
 Nix, NN; 658  
 Noassen, Rebekka; 934  
 Noble, Sharon; 1108  
 Nolan, Carolyn; 528  
 Nolan, Elaine P.; 528  
 Nolan, Janice; 528  
 Nolan, Robert; 528  
 Nolan, Robert C.; 528  
 Noltinius, Jørn; 1175  
 Noltinius, Otto; 1175  
 Noorman, Jacob Jan; 1156  
 Noorman, Maria; 1156  
 Nordahn, Asta Constance Mathilde Andersen; 901  
 Nordgren, Agnes Emilia; 1488  
 Norlien, Signe Elisabeth Andrea; 640  
 Norton, Elizabeth Ann; 23  
 Nuland, Aagot; 766  
 Nurse, Arthur Scott; 1466  
 Nurse, David Scott; 1466  
 Nurse, Henry Scott; 1466  
 Nutzhorn, Karen; 910  
 Nyberg, Frantz August; 271  
 Nyberg, Hedvig Augusta; 271  
 Nybo, Conrad; 1001  
 Nybo, Hans Peter Mathias; 361  
 Nybo, Jessie Ardella; 1000  
 Nybo, Laurits Mathias; 361; 1340  
 Nyboe, Anna Marie; 450  
 Nyboe, Bjarne Vilhelm; 1340  
 Nyboe, Børge Kristian; 1340  
 Nyegreen, Kaja; 516  
 Nygaard, Adam Vilhelm Bertel; 1281  
 Nygaard, Axel Georg Carsten; 1281  
 Nygaard, Charlotte Rømer; 1282  
 Nygaard, Ellen Charlotte; 1281  
 Nygaard, Else; 1281  
 Nygaard, Eva Cordelia; 1280  
 Nygaard, Hans Jørgen Rømer; 1281  
 Nygaard, Inge Juul; 1149  
 Nygaard, Karen Margrethe; 1281  
 Nygaard, Kirstine Petrea; 606  
 Nygaard, Lars Rømer; 1282  
 Nygaard, Ole Rømer; 1281  
 Nygaard, Peter Rømer; 1282  
 Nygaard, Ruth Bodil Kristine; 750  
 Nygaard, Valborg Ellinor Gudrun; 1280  
 Nymand, Emma Marie Jørgensen; 1059  
 Nyrup, Caroline Kjøller; 1153  
 Nyrup, Christian Kjøller; 1153  
 Nyrup, Nils; 1153  
 Nyrup, Poul Erik; 1153  
 Nyvang, Alfred Thorvald Petersen; 1019  
 Nyvang, Ann-Jeanette; 1019  
 Nyvang, Niels Helge; 1019  
 Nøddeboe, Charlotte; 1445  
 Nøddeboe, Hans Reinhard Christian von Krottnaurer; 604  
 Nøddeboe, Inge-Lise Sonne; 604  
 Nøddeboe, Jens Jeppe von Krottnaurer; 604; 1445  
 Nøddeboe, Jytte von Knotttnaurer; 604  
 Nøddeboe, Marianne; 1445  
 Nødskov, Christen Bertelsen; 523  
 Nørager, Christine Sofie; 623  
 Nørgaard, Kirsten Janne; 1196  
 Nørregaard, Bente; 1422  
 Nørregaard, Claus; 995  
 Nørregaard, Ejvind Rømer; 1423  
 Nørregaard, Ely; 1422  
 Nørregaard, Erik Rømer; 1422  
 Nørregaard, Henny; 995  
 Nørregaard, Holger; 995  
 Nørregaard, Jens Peter Christian Edvard; 1247  
 Nørregaard, Jette; 1423  
 Nørregaard, Karen Elisabeth; 1247  
 Nørregaard, Karl Olsen; 1248  
 Nørregaard, Kristian Rømer; 1247  
 Nørregaard, Lene; 995  
 Nørregaard, Marie Engeline; 1248  
 Nørregaard, Niels Kristen; 1248  
 Nørregaard, NN; 729  
 Nørregaard, Ole Rømer; 1423  
 Nørregaard, Ove Karl Peter Rømer; 1422  
 Nørretranders, Esmeralda; 1434  
 Nørretranders, Fritjof K.; 1434  
 Nørretranders, Tor; 1433  
 Nørskov, Bente; 1174  
 Nørskov, Børge Eskildsen; 1174  
 Naack, Klara; 447  
 O Bray, Elizabeth Bainbridge; 67  
 O'Connor, Chris; 1138  
 O'Connor, Rose; 1138  
 Odefey, Erna; 54  
 Ohlin, Eli Emanuel; 607  
 Ohlin, Ellinor; 607  
 Olander, Clara Ingeborg; 194  
 Olander, Elmer; 926

Olaussen, Jenny Matilde; 176; 425  
 Oldenburg, Carla Margrethe Charlotte; 1123  
 Olesdatter, Ane Marie; 115  
 Olesen, Aksel; 514  
 Olesen, Anette; 1023  
 Olesen, Anna Margrethe; 514  
 Olesen, Bent; 610  
 Olesen, Ebba Cecilie Sophie Margrethe Løbner; 525  
 Olesen, Hanne; 1023  
 Olesen, Hans; 1153  
 Olesen, Harald; 610  
 Olesen, Jenny Signe; 515  
 Olesen, Jens; 1023  
 Olesen, Jørgen; 610  
 Olesen, Karl August Løbner; 525  
 Olesen, Karl Viggo; 610  
 Olesen, Lisbeth Rønn; 1181  
 Olesen, Marie Magdalene; 1226  
 Olesen, Mette; 1153  
 Olesen, Ole; 610  
 Olesen, Sigfred Laurits; 514  
 Olesen, Sofie; 387  
 Olesen, Sonja; 1023  
 Olesen, Tage; 1023  
 Olesen, Thorvald; 610  
 Olesen, Aage Cæcilus Løbner; 525  
 Olin, Eva Lois; 653  
 Olivarius, Ellen Rigmor; 1418  
 Oliver, Sarah; 608  
 Olsdatter, Johanne; 138  
 Olsdatter, Johanne; 443; 456  
 Olsdotter, Johanne; 805; 806  
 Olsdotter, Maria; 459  
 Olsdotter, Pella; 44  
 Olsen, Agnes Elise; 355  
 Olsen, Agnes Rosalida Anna Eugenie; 51  
 Olsen, Aksel Peter; 1166  
 Olsen, Albert Aastedt; 461  
 Olsen, Alice Merete; 797  
 Olsen, Alice Skovgaard; 974  
 Olsen, Alida Marie Emilie; 49  
 Olsen, Anders; 886  
 Olsen, Anders Christian; 1417  
 Olsen, Andrea Hansine; 708  
 Olsen, Andrea Margrethe; 967  
 Olsen, Andreas; 707; 725  
 Olsen, Anna; 725; 741; 774; 1257  
 Olsen, Anna Beate; 364  
 Olsen, Anna Elsa Housøe; 758  
 Olsen, Anna Hansine; 195  
 Olsen, Anna Kirstine; 948  
 Olsen, Anna Louise; 460  
 Olsen, Anna Sofie; 1490  
 Olsen, Anne Margrethe; 45  
 Olsen, Anne-Gedske; 1368  
 Olsen, Annette Kathe; 1367  
 Olsen, Annine Katrine; 221  
 Olsen, Anny Augusta; 707  
 Olsen, Anton Skovgaard; 974  
 Olsen, Arne; 971; 1240  
 Olsen, Arne Vang; 317  
 Olsen, Arne Westh; 1366  
 Olsen, Arne Aastedt; 461  
 Olsen, Asta Kathrine; 906  
 Olsen, Astrid; 1241  
 Olsen, Astrid Egenfeldt; 1417  
 Olsen, Axel; 1256  
 Olsen, Axel Hans Peter; 1454  
 Olsen, Axel Johannes; 777  
 Olsen, Axel Julius; 317  
 Olsen, Benny Rømer; 1259  
 Olsen, Bente; 1166  
 Olsen, Bente Haarslev; 1491  
 Olsen, Bernt Johannes; 1257  
 Olsen, Birthe Ulla; 1380  
 Olsen, Børge Richard; 1062  
 Olsen, Børge Roloff Edvard; 52  
 Olsen, Carl Edvard Antonius; 1411  
 Olsen, Carl Frederik Ferdinand; 51  
 Olsen, Carl Johan; 1289  
 Olsen, Carl Olaf Johannes; 194; 956  
 Olsen, Caroline Margrethe; 410  
 Olsen, Caroline Maria; 269  
 Olsen, Carsten; 218; 871  
 Olsen, Charles Henry; 44  
 Olsen, Charles Peter; 223; 1378  
 Olsen, Christian; 111  
 Olsen, Christian Andreas; 34; 385; 1209; 1241  
 Olsen, Christian Ove; 707  
 Olsen, Christian Peder; 1073  
 Olsen, Christine Karoline; 971; 1239  
 Olsen, Claus Ole Rosenkrands; 1162  
 Olsen, Dagmar Elisabeth Margrethe; 482  
 Olsen, Dagmar Thorvaldine Adelaide Maltha; 1477  
 Olsen, Dagny Ajenda; 296  
 Olsen, David; 1426  
 Olsen, Dorte; 797  
 Olsen, Dorte Elin; 1162  
 Olsen, Ebba; 1242  
 Olsen, Edel Ruth Rosalida; 52  
 Olsen, Edith Engeline; 559  
 Olsen, Edith Grethe; 1256  
 Olsen, Ejnar Valdemar; 559  
 Olsen, Ejner Georg; 561  
 Olsen, Elinborg; 669  
 Olsen, Elisabeth Marie; 1242  
 Olsen, Elisabeth Marie Sofie; 518  
 Olsen, Elise; 385  
 Olsen, Elise Katrine; 877  
 Olsen, Ella Agnete; 139  
 Olsen, Ella Christiane Mary; 52  
 Olsen, Ellen I.; 741  
 Olsen, Ellen Magdalene; 195; 647; 956  
 Olsen, Ellen Marie Dorthea; 483  
 Olsen, Ellen Nielsen; 723  
 Olsen, Ellen Vilhelmine Margrethe; 1096  
 Olsen, Ellida Ingeborg; 206  
 Olsen, Elly; 483  
 Olsen, Elly Anna; 1256

Olsen, Else; 156; 1242  
 Olsen, Else Cathrine; 553  
 Olsen, Else Haarslev; 1491  
 Olsen, Else Margrethe; 146  
 Olsen, Elsebeth Christine; 599  
 Olsen, Elsie; 741  
 Olsen, Emil; 740  
 Olsen, Emilie Caroline Hansine; 526  
 Olsen, Emily; 741  
 Olsen, Emily Jane; 111  
 Olsen, Emma Jakobine; 693  
 Olsen, Emmely Sofie Ingeborg; 1332  
 Olsen, Erik; 1071; 1491  
 Olsen, Erik Kofod; 196; 973  
 Olsen, Erik Riis; 1222  
 Olsen, Erling; 797  
 Olsen, Erna Rømer; 1259  
 Olsen, Erna Solvejg; 1454  
 Olsen, Ernst Hansen; 146  
 Olsen, Ester Marie; 370  
 Olsen, Ester Nikoline; 561  
 Olsen, Esther Bertha Sofie; 734  
 Olsen, Esther Kristine; 44  
 Olsen, Esther Marie Kristine; 442  
 Olsen, Ethel Elisa Myhre; 459  
 Olsen, Ethly; 1046  
 Olsen, Eva Karoline; 1256  
 Olsen, Evy Birgit; 799  
 Olsen, Fanny Camilla Julie; 1356  
 Olsen, Ferdinand Martin Aage; 51  
 Olsen, Finn Erik; 1366  
 Olsen, Flemming Colberg; 574  
 Olsen, Flemming Westh; 1366  
 Olsen, Georg Andreas; 1027  
 Olsen, Gerda Augusta Sofie; 886  
 Olsen, Grete; 186  
 Olsen, Grete Nancy Xenia Hertz; 1062  
 Olsen, Grethe; 899; 1242  
 Olsen, Gudrun; 322  
 Olsen, Gudrun Marie; 1263  
 Olsen, Gulvig Elisabeth; 483  
 Olsen, Gunnar Bøttger; 1257  
 Olsen, Gunnar Kristian Schou; 956  
 Olsen, Gunnar Madvig; 561  
 Olsen, Gunver; 974  
 Olsen, Gunver Westh; 1367  
 Olsen, Gurli Agnete; 974  
 Olsen, Hanna; 484  
 Olsen, Hanne Birgit; 317  
 Olsen, Hanne Elisabeth; 973  
 Olsen, Hanne Lykke; 218  
 Olsen, Hans; 1222  
 Olsen, Hans Andreas; 1256  
 Olsen, Hans Anker Morten; 195  
 Olsen, Hans Henry; 1360  
 Olsen, Hans Peter; 139; 910; 1256  
 Olsen, Hans Sarius; 44  
 Olsen, Hans Viggo Konrad; 882  
 Olsen, Hansine Elisabeth; 874  
 Olsen, Hansine Karoline; 220  
 Olsen, Hedevig; 222

Olsen, Hedevig Amalie; 1418  
 Olsen, Hedvig Boline; 696  
 Olsen, Helga Kirstine; 386; 1209  
 Olsen, Helga Martine Engeline; 483  
 Olsen, Helga Vibe; 1257  
 Olsen, Helge Rømer; 1259  
 Olsen, Helle Westh; 1366  
 Olsen, Henning Dahl; 1368  
 Olsen, Henning Jørgen; 707  
 Olsen, Henning Westh; 1366  
 Olsen, Henrik Carl; 1058  
 Olsen, Henry Johannes Kruse; 144  
 Olsen, Henry Julius Brandt; 52  
 Olsen, Hermandine Wilhelmine; 304  
 Olsen, Hilda Ludovika; 195  
 Olsen, Hjördis Westh; 1366  
 Olsen, Holger Carlo; 44  
 Olsen, Holger Rømer; 1258  
 Olsen, Ib Rømer; 1259  
 Olsen, Ida Petrea; 595  
 Olsen, Inge Kruse; 144  
 Olsen, Inge Marie; 1226  
 Olsen, Ingeborg; 940  
 Olsen, Ingeborg Dorthea; 34; 355  
 Olsen, Ingeborg Johanne; 293  
 Olsen, Ingeborg Oline Hansine; 481  
 Olsen, Inge-Lise; 317  
 Olsen, Inger; 530  
 Olsen, Inger Johanne; 856; 1241  
 Olsen, Inger Margrethe; 196; 1367  
 Olsen, Inger Winther; 882  
 Olsen, Ingrid Merete; 971  
 Olsen, Janusine Petrea; 226  
 Olsen, Jenny Kristine; 1269  
 Olsen, Jens; 8  
 Olsen, Jens Christian; 757  
 Olsen, Jens Kristian; 1289  
 Olsen, Jens Ole Lundberg; 156  
 Olsen, Jens Peter; 1062  
 Olsen, Jens Peter Andreas Christian; 43  
 Olsen, Jens Rømer; 1258  
 Olsen, Jette Holkmann; 1227  
 Olsen, Joel Brandt; 1426  
 Olsen, Johan; 974  
 Olsen, Johan Christian; 1335  
 Olsen, Johanne Marie; 1017  
 Olsen, Johanne Petra; 1290  
 Olsen, Johannes; 1242  
 Olsen, Johannes Rømer; 1027; 1258  
 Olsen, Johannes Vilhelm; 456  
 Olsen, John Birger; 1367  
 Olsen, Julia; 871  
 Olsen, Juliane Caroline Christine; 44  
 Olsen, Julius August; 971; 1239  
 Olsen, Julius Peter; 219  
 Olsen, Julius Sigfred; 723  
 Olsen, Jytte Margrethe; 483  
 Olsen, Jørgen; 882  
 Olsen, Jørgen Peter; 45; 1242  
 Olsen, Jørgen Valdemar; 1289  
 Olsen, Jørn; 797

Olsen, Kaj; 1227  
 Olsen, Kaj Børge; 504  
 Olsen, Kamma; 471  
 Olsen, Karen; 668; 1121  
 Olsen, Karen Kirstine; 375  
 Olsen, Karen Marie; 1368  
 Olsen, Karen Marie Christine; 156  
 Olsen, Karen Nielsine Louise; 715  
 Olsen, Karina; 797  
 Olsen, Karl; 221; 610  
 Olsen, Karl Andreas; 707; 1368  
 Olsen, Karl Edvard; 386  
 Olsen, Karl Herman; 1257  
 Olsen, Karl Kristian; 1323  
 Olsen, Karl Martinius; 223  
 Olsen, Karl Riis; 1221  
 Olsen, Karl Thorvald; 1339  
 Olsen, Karl Aage Andreas; 877  
 Olsen, Karoline Marie; 536  
 Olsen, Keld Ove Hjalmar; 1076  
 Olsen, Kell Michael Riis; 1226  
 Olsen, Kenneth; 741  
 Olsen, Kirsten Oliva Rasch; 732  
 Olsen, Klara Elisabeth; 90; 561  
 Olsen, Klara Marie; 220  
 Olsen, Knud; 1222  
 Olsen, Knud Erik; 223; 1380  
 Olsen, Knud Henry; 1360  
 Olsen, Knud Lundberg; 156  
 Olsen, Knud Niels Peder Jakob; 1073  
 Olsen, Kristian; 46; 877  
 Olsen, Kristian Martin; 370  
 Olsen, Kristian Søren; 1269  
 Olsen, Kristine Amanda; 361  
 Olsen, Kristine Emilie; 467  
 Olsen, Kurt Børge; 1367  
 Olsen, Kurt Egon; 1226  
 Olsen, Lars; 647  
 Olsen, Lars Rosenkrands; 1162  
 Olsen, Lauge Colberg; 574  
 Olsen, Laurits Peter; 561; 972  
 Olsen, Leif Preben; 797  
 Olsen, Lene Riis; 1226  
 Olsen, Leo; 1339  
 Olsen, Lewis; 1426  
 Olsen, Lillie; 871  
 Olsen, Lilly Lundberg; 156  
 Olsen, Lisbet Kofoed; 1027  
 Olsen, Lise Lotte; 1162  
 Olsen, Lise-Lott Wivian; 1367  
 Olsen, Lissy Hulda Hertz; 1062  
 Olsen, Louis; 741  
 Olsen, Lovise Karoline; 53; 54  
 Olsen, Ludvig Christian; 1290  
 Olsen, Ludvig Peter; 1239  
 Olsen, Lykke; 899  
 Olsen, Magda Christine; 355  
 Olsen, Magda Marie; 560  
 Olsen, Magnus Peter; 711  
 Olsen, Malene Lykke; 218  
 Olsen, Maren Ingeborg Henriette; 724  
 Olsen, Margit Kofoed; 1027  
 Olsen, Margrethe; 910; 1263  
 Olsen, Mariann Pernille; 317  
 Olsen, Marianne; 1368  
 Olsen, Marianne Elisabeth; 972  
 Olsen, Marie; 1080; 1310  
 Olsen, Marie Rømer; 1257  
 Olsen, Marius; 218  
 Olsen, Martha Caroline Johanne; 1335  
 Olsen, Martha Frederikke; 711  
 Olsen, Martha Kristine; 370  
 Olsen, Mary; 418  
 Olsen, Mary Elisabeth; 707  
 Olsen, Marynell; 1426  
 Olsen, Mathea Kristine; 1289  
 Olsen, Mathea Nikoline Ottomine; 1298  
 Olsen, Menni Rømer; 1259  
 Olsen, Merete Westh; 1366  
 Olsen, Mette Marie; 103  
 Olsen, Mogens; 973  
 Olsen, Myrle Vinberg; 1339  
 Olsen, Niels; 1073  
 Olsen, Niels Christian; 972  
 Olsen, Niels Otto Christian; 856; 1240  
 Olsen, Niels Wilhelm Holger; 724  
 Olsen, Nikolaj Georg; 90  
 Olsen, NN; 1071  
 Olsen, NN Nielsen; 724  
 Olsen, Norman; 741  
 Olsen, Olaf Rømer; 1259  
 Olsen, Olav; 1240  
 Olsen, Ole Hansen; 366  
 Olsen, Ole Lambrecht Aastedt; 461  
 Olsen, Ole Martin; 504  
 Olsen, Olga Caroline; 195  
 Olsen, Olga Karoline Kristine; 482  
 Olsen, Oline Janusine; 46  
 Olsen, Olof Andreas; 483  
 Olsen, Oluf Andreas; 370  
 Olsen, Oscar; 891  
 Olsen, Osvald Ejner; 955  
 Olsen, Otto Ferdinand Andreas; 707  
 Olsen, Ove Andreas; 482  
 Olsen, Paul Andreas; 195  
 Olsen, Peder; 471  
 Olsen, Peter; 218  
 Olsen, Poul; 220  
 Olsen, Poul Andreas; 1241  
 Olsen, Poul Colberg; 574  
 Olsen, Poul Rømer; 1258  
 Olsen, Poul Aage; 1240  
 Olsen, Povl Lundberg; 156  
 Olsen, Rigmor; 1263; 1318  
 Olsen, Rigmor Anny Hertz; 1062  
 Olsen, Rigmor Asta Sylvia; 52  
 Olsen, Rigmor Elise; 223; 1380  
 Olsen, Rita Irine; 483  
 Olsen, Robert Eugene; 1426  
 Olsen, Robert M.; 1426  
 Olsen, Russell; 741  
 Olsen, Ruth; 223; 1378

Olsen, Sofie Andrea; 221  
 Olsen, Susanne Westh; 1360  
 Olsen, Svend; 220  
 Olsen, Svend Evald; 707  
 Olsen, Svend-Erik; 1368  
 Olsen, Søren Westh; 1360  
 Olsen, Theodor Colberg; 195; 574; 973  
 Olsen, Thomas Westh; 1367  
 Olsen, Thorkil; 973  
 Olsen, Thorkild Westh; 1367  
 Olsen, Torben Børge; 1367  
 Olsen, Ulla; 196; 1242  
 Olsen, Ulla Irene; 1227  
 Olsen, Valdemar; 561  
 Olsen, Valdemar Theodor; 196; 574  
 Olsen, Verner; 955; 1259  
 Olsen, Verner Børge; 504  
 Olsen, Vibeke Margrethe; 974  
 Olsen, Villiam; 561  
 Olsen, Villy; 972  
 Olsen, Vilmer Kofoed; 1027  
 Olsen, Werner Westh; 1366  
 Olsen, William; 221  
 Olsen, Yrsa Vinberg; 1339  
 Olsen, Zenia Nielsen; 724  
 Olsen, Aage; 156  
 Olson, Asta Helene; 430  
 Olson, Brent; 1002  
 Olson, Elsa; 430  
 Olson, Harry G.; 1253  
 Olson, Hulda M.; 1253  
 Olson, Hulda Marie Theresia; 272  
 Olson, Johan; 483  
 Olson, Karen; 1002  
 Olson, Kay; 1002  
 Olson, Ken; 1002  
 Olson, NN; 1003  
 Olson, Sharon Marie; 1253  
 Olsson, Andreas Peter; 876  
 Olsson, Axel; 1076  
 Olsson, Carl Christian Frederik; 558  
 Olsson, Caroline; 302  
 Olsson, Esther Margrethe; 1287  
 Olsson, Gustav; 504; 1287  
 Olsson, Henry Hjalmar; 1076  
 Olsson, Herman Gothard; 1324  
 Olsson, Haaken; 558; 876  
 Olsson, Ingeborg Hansine Marie; 459  
 Olsson, Kirsti; 373  
 Olsson, Knud Børge; 459  
 Olsson, Magnus; 456  
 Olsson, Nils; 755  
 Olsson, Oluf Peter; 1017  
 Olsson, Poul Ludvig Christian; 755  
 Olsson, Ruth; 504  
 Olsson, Stig Arne; 1048  
 Olsson, Viktor; 87  
 O'Neal, Harold Elmo; 677  
 O'Neal, Linda Carmelle; 677  
 O'Neal, Michael Eugene; 677  
 Orlyk, Inger Karen; 1219  
 Osguthorpe, Christy Darlene; 1006  
 Osterlin, Hans Peter; 109  
 Osterlin, Howard Paul; 109  
 Ostradeska, Anna; 732  
 Otterstrøm, Kirsten; 1195  
 Otterstrøm, Leif; 1195  
 Otterstrøm, Mikael; 1195  
 Otterstrøm, Tina; 1195  
 Otton, Christiane Konradine Cathrine; 443  
 Ottosen, Lizzie Kate; 1222  
 Overgaard, Ane Kirstine; 534  
 Ovesen, Henrik; 1406  
 Ovesen, Ingeborg; 1406  
 Ovesen, Jens; 1315  
 Ovesen, Johannes; 1315  
 Pade, Astrid Sigismunda; 638  
 Pade, Erik; 638  
 Page, Frank Merle; 215  
 Page, June Dorothy; 215  
 Pakkola, Saima Andersdotter; 1461  
 Palia, NN; 1386  
 Palmer, Cora Adella; 1198  
 Palmer, Ethel Lucile; 656  
 Palmer, John Kelly; 656  
 Palmer, Michelle; 1010  
 Palmvang, Kirsten; 1134  
 Palner, Elly Solveig; 449  
 Palslev, Valdemar Laurits Christian; 1402  
 Palslev, Aase Margrethe; 1402  
 Panike, Anne Rose; 67  
 Parke, Hortense; 129  
 Parker, Blanche Mary; 882  
 Parker, Samuel; 882  
 Parker, Wynne Mason; 742  
 Parsby, Else Margrethe Holm; 399  
 Parsby, Svend Aage Holm; 399  
 Pauch, Thora Henriette; 1201  
 Pauck, Else Kristine Marie; 1160  
 Paulsen, George W.; 742  
 Pauly, Berit; 1097  
 Pauly, Eskil Beda; 1097  
 Pauly, Gax; 1097  
 Pauly, Johannes Hans Christian; 1096  
 Payne, Alice R; 1292  
 Pearce, Betty Lou; 83  
 Pearce, Douglas M.; 83  
 Pearce, Francis Marion; 74  
 Pearce, Lily Mary; 1469  
 Pearce, Montieth; 83  
 Pearce, Robert; 74  
 Pearce, Robert J.; 83  
 Pearce, Shirley; 83  
 Peay, Allyson; 1005  
 Peay, Andrea; 1005  
 Peay, Angela; 1005  
 Peay, April; 1005  
 Peay, Laurence Gary; 1005  
 Pedersdotter, Bengta; 705  
 Pedersdotter, Elna; 299  
 Pedersen, Agda Marie; 929  
 Pedersen, Agnes; 157

Pedersen, Agnes Karla; 924  
 Pedersen, Agnes Theodora; 424  
 Pedersen, Aksel Andreas; 402  
 Pedersen, Aksel Christian Kofoed; 328  
 Pedersen, Aksel Conrad; 55  
 Pedersen, Aksel Gunnar; 55  
 Pedersen, Albert Emil; 621  
 Pedersen, Albert Martinus; 620  
 Pedersen, Albine Petrea; 1021; 1200  
 Pedersen, Alex Steen Kove; 675  
 Pedersen, Alfred Georg; 483  
 Pedersen, Alfred Kristian; 362  
 Pedersen, Alice Bergstrøm; 314  
 Pedersen, Alma Jensine; 702  
 Pedersen, Alma Karen Engeline; 434; 981  
 Pedersen, Alma Karoline; 313  
 Pedersen, Alma Kristine; 531  
 Pedersen, Anders; 319; 1070  
 Pedersen, Anders Christopher; 465  
 Pedersen, Anders Marius; 675  
 Pedersen, André Beyer; 314  
 Pedersen, Andrea Birgitte Karoline; 149  
 Pedersen, Andrea Elisabeth; 399  
 Pedersen, Andrea Jensine Vilhelmine; 161  
 Pedersen, Andrea Oline; 497  
 Pedersen, Andreas; 288; 289; 1138  
 Pedersen, Andreas Esper; 20  
 Pedersen, Anine Kristine; 1297  
 Pedersen, Anker Kofoed; 89  
 Pedersen, Anna; 470; 686; 1334  
 Pedersen, Anna Catrine; 433  
 Pedersen, Anna Emilie Karoline; 713  
 Pedersen, Anna Julie; 56  
 Pedersen, Anna Katrine; 331; 402  
 Pedersen, Anna Kirstine; 226; 852  
 Pedersen, Anna Kristine; 925  
 Pedersen, Anna Nikoline; 719  
 Pedersen, Anna Ottenia; 310  
 Pedersen, Anna Sofie; 759  
 Pedersen, Anni Mathilde; 713  
 Pedersen, Annie; 1110  
 Pedersen, Anny Karoline; 483  
 Pedersen, Anny Magna; 1203  
 Pedersen, Anthon Mikael; 399  
 Pedersen, Anton Andreas; 55; 904  
 Pedersen, Anton Kristian; 499  
 Pedersen, Arne Johannes; 55  
 Pedersen, Arne Vilhelm; 57  
 Pedersen, Arne Weinrich; 764  
 Pedersen, Asta Bolette Julie; 331  
 Pedersen, Asta Elisabeth; 554  
 Pedersen, Asta Marie; 436  
 Pedersen, Astrid Juditta; 348  
 Pedersen, Astrid Marie; 325  
 Pedersen, August; 1313  
 Pedersen, Augusta Frederikke; 379  
 Pedersen, Axel Christian Vilhelm; 1052  
 Pedersen, Axel Kristian Jensinius; 500  
 Pedersen, Bente Funch; 315  
 Pedersen, Bente Hjorth; 789  
 Pedersen, Bent-Ole; 58  
 Pedersen, Bernhard; 1175  
 Pedersen, Bernt Gunnar Holmegaard; 1024  
 Pedersen, Berthe Marie; 1333  
 Pedersen, Birgit Marie; 58  
 Pedersen, Birgit Petrea; 333  
 Pedersen, Birgit Weinrich; 764  
 Pedersen, Birgith; 1036  
 Pedersen, Birte Marie; 58  
 Pedersen, Birthe; 316; 1068  
 Pedersen, Bodil Kirstine; 499  
 Pedersen, Bodil Kristine; 1311  
 Pedersen, Boline Eline Kristiane; 95  
 Pedersen, Børge Johannes; 726  
 Pedersen, Camilla; 160  
 Pedersen, Carl Bidstrup; 698  
 Pedersen, Carl Edvard; 711  
 Pedersen, Carl Erik; 673  
 Pedersen, Carl Johan; 399  
 Pedersen, Carla Christine; 789  
 Pedersen, Carlo Johannes; 61  
 Pedersen, Carsten Larsen; 58  
 Pedersen, Cathrine Bolette; 266  
 Pedersen, Cathrine Marie; 947  
 Pedersen, Charles; 789  
 Pedersen, Charles Otto Olsen; 57  
 Pedersen, Charles Viggo; 467  
 Pedersen, Charlotte Bjerregaard; 1130  
 Pedersen, Christen; 411; 553  
 Pedersen, Christian; 432; 675  
 Pedersen, Christian Alfred; 962  
 Pedersen, Christian Christoffer; 417  
 Pedersen, Christian Thorvald; 1053  
 Pedersen, Christian Tornilius; 433  
 Pedersen, Conny; 995  
 Pedersen, Dagmar; 736  
 Pedersen, Dagmar Alfrida; 575  
 Pedersen, Dagny Margrethe Marie; 526  
 Pedersen, Doris Kofod; 892  
 Pedersen, Doris Ulla; 333  
 Pedersen, Edel Karla Marie; 1201  
 Pedersen, Edith Gudrun; 762  
 Pedersen, Edvard Hans Peter; 1051  
 Pedersen, Edvig Emmy Karla Marie; 586  
 Pedersen, Edvin Harald; 308  
 Pedersen, Egon; 1447  
 Pedersen, Eigil Johan; 662  
 Pedersen, Eigil Otto; 621  
 Pedersen, Ejgil Johannes; 1449  
 Pedersen, Ejner Albert; 172; 619  
 Pedersen, Ejvind Laurits; 55  
 Pedersen, Elisabeth Bjerregaard; 1130  
 Pedersen, Elise Hansine; 993  
 Pedersen, Ella Cesar; 147  
 Pedersen, Ella Kristine; 559; 929  
 Pedersen, Ellen Dorthea Andrea; 434  
 Pedersen, Ellen Emilie; 1013  
 Pedersen, Ellen Gudrun; 437  
 Pedersen, Ellen Gurli; 762  
 Pedersen, Ellen Katrine; 341  
 Pedersen, Ellen Margrethe; 700  
 Pedersen, Ellen Marie; 140; 1052



Pedersen, Ellinor Mariane Lund; 1449  
 Pedersen, Elly Gunhilde Christiane; 314; 788  
 Pedersen, Else; 177; 209; 425; 699; 1166  
 Pedersen, Else Agnethe; 239  
 Pedersen, Else Inga Meldgaard; 824  
 Pedersen, Else Ingrid; 1425  
 Pedersen, Else Johanne; 554  
 Pedersen, Else Marie; 55; 1036  
 Pedersen, Else Marie Hjorth; 319  
 Pedersen, Emil; 699  
 Pedersen, Emil Christian Kofoed; 335  
 Pedersen, Emil Thorvald; 690  
 Pedersen, Emma; 553  
 Pedersen, Emma Olga Ernestine; 55  
 Pedersen, Emma Viktoria; 1214  
 Pedersen, Engelline Hansine Margrethe; 501  
 Pedersen, Erik Arne; 62  
 Pedersen, Erik Rudolf; 554  
 Pedersen, Ernst Kristian; 402  
 Pedersen, Ernst Peter Ingemann; 662  
 Pedersen, Ester; 1053  
 Pedersen, Ester Brandt; 1151  
 Pedersen, Ester Marie; 402  
 Pedersen, Esther Katrine; 333  
 Pedersen, Esther Petrine; 675  
 Pedersen, Ethel Kofoed; 89  
 Pedersen, Eva Katrine; 1138  
 Pedersen, Evald Olaf Anton; 500  
 Pedersen, Evy Solvejg; 726  
 Pedersen, Flemming; 1052  
 Pedersen, Flemming Christian; 726  
 Pedersen, Fransoir Wilhelm Helmuth; 1110  
 Pedersen, Freddy; 700  
 Pedersen, Frede Bidstrup; 698  
 Pedersen, Frede Kofoed; 89  
 Pedersen, Frederikke Augusta; 24  
 Pedersen, Frida Jørgine Hansine; 870  
 Pedersen, Frida Marie; 206  
 Pedersen, Fritze Johanne; 1202  
 Pedersen, Georg Valdemar; 402  
 Pedersen, Gerda; 993  
 Pedersen, Gerda Funk; 621  
 Pedersen, Gerda Kathrine; 586  
 Pedersen, Gerda Oline; 590  
 Pedersen, Gert Kofoed; 328  
 Pedersen, Gert Magnus; 1175  
 Pedersen, Grethe Andrea Klarr; 486  
 Pedersen, Gudrun; 233  
 Pedersen, Gunhild Margrethe; 962  
 Pedersen, Gunnar; 289; 1413  
 Pedersen, Gunnar Frits Klarr; 486  
 Pedersen, Gunnar Haubert; 698  
 Pedersen, Gunnar Hjalmar Anias; 433  
 Pedersen, Gunnar Højby; 1132  
 Pedersen, Gunnar Jørgen Andreas; 57  
 Pedersen, Gunver; 332  
 Pedersen, Hanne Bidstrup; 698  
 Pedersen, Hanne Birgitte Bergstrøm; 314  
 Pedersen, Hanne Ruth; 460  
 Pedersen, Hanne-Grete; 58  
 Pedersen, Hans; 28  
 Pedersen, Hans Anker Kofoed; 89  
 Pedersen, Hans Beyer; 314  
 Pedersen, Hans Christian; 89  
 Pedersen, Hans Erik Colberg; 825  
 Pedersen, Hans Henning; 1138  
 Pedersen, Hans Hjorth; 789  
 Pedersen, Hans Julius; 439  
 Pedersen, Hans Kofoed; 1447  
 Pedersen, Hans Kofoed; 329  
 Pedersen, Hans Kristian; 289  
 Pedersen, Hans Kure; 1388  
 Pedersen, Hans Morten; 531  
 Pedersen, Hans Oluf; 361  
 Pedersen, Hans Peder; 366  
 Pedersen, Hans Peder Frederik; 292  
 Pedersen, Hans Peter; 435; 514; 896  
 Pedersen, Hansigne Andrea Kristine; 1377  
 Pedersen, Hansine Barbarine; 425  
 Pedersen, Hansine Katrine; 237  
 Pedersen, Hansine Kirstine; 379  
 Pedersen, Hansine Marie; 974  
 Pedersen, Hanssine Karoline; 1290  
 Pedersen, Harald; 361  
 Pedersen, Harald Aksel; 56  
 Pedersen, Harald Christian; 725  
 Pedersen, Harald Kristian; 789  
 Pedersen, Harald Peter; 1052  
 Pedersen, Harry Vilhelm; 417  
 Pedersen, Hedvig Ingeborg; 301  
 Pedersen, Hedvig Lovise; 1448  
 Pedersen, Hedvig Petrea; 402  
 Pedersen, Helen Olivia; 314  
 Pedersen, Helle Kofoed; 1447  
 Pedersen, Henning Johannes; 1166  
 Pedersen, Henning Karl Edvard; 56  
 Pedersen, Henny; 675; 699  
 Pedersen, Henny Marie Charlotte; 465  
 Pedersen, Henrik; 1052  
 Pedersen, Henrikke Bothilde; 223  
 Pedersen, Henry; 1447  
 Pedersen, Henry Andreas Jul; 500  
 Pedersen, Henry Hans Peter; 459  
 Pedersen, Henry Johannes; 208; 1035  
 Pedersen, Henry Justinus; 436  
 Pedersen, Henry Peter; 61  
 Pedersen, Henry Vilhelm Olsen; 57  
 Pedersen, Herman Mathias; 147  
 Pedersen, Hermi; 56  
 Pedersen, Holger Hjort; 789  
 Pedersen, Ib; 868  
 Pedersen, Ib Niels Kristian Lund; 1449  
 Pedersen, Ida; 197  
 Pedersen, Inge Cesar; 147  
 Pedersen, Ingeborg Christine; 996  
 Pedersen, Ingelise; 1036  
 Pedersen, Inger; 56; 1443  
 Pedersen, Inger Christine; 990  
 Pedersen, Inger Dorthea; 55; 904  
 Pedersen, Inger Elisabeth; 434; 774  
 Pedersen, Inger Judith Oline; 500  
 Pedersen, Inger Kierstine; 662

Pedersen, Inger Marie; 896  
 Pedersen, Ingrid; 332  
 Pedersen, Irene; 56  
 Pedersen, Jacob; 662  
 Pedersen, Jan Henrik Bergstrøm; 314  
 Pedersen, Jane Karoline Sexine; 1315  
 Pedersen, Janus Alfred Theodor; 773  
 Pedersen, Janus Christian; 432  
 Pedersen, Janus Clausen; 382  
 Pedersen, Janus Mathias; 774  
 Pedersen, Janussine Marie; 432  
 Pedersen, Jenny Boline Margrete; 334  
 Pedersen, Jenny Eleonora; 580  
 Pedersen, Jenny Margrethe; 483  
 Pedersen, Jens; 467; 1068  
 Pedersen, Jens Andreas; 486  
 Pedersen, Jens Christian; 868; 888  
 Pedersen, Jens Christian Andreas; 140; 1314  
 Pedersen, Jens Emil; 310  
 Pedersen, Jens Emmanuel; 51  
 Pedersen, Jens Erik; 460  
 Pedersen, Jens Erland; 1051  
 Pedersen, Jens Hansen; 698  
 Pedersen, Jens Johnsen; 590  
 Pedersen, Jens Kristian; 514  
 Pedersen, Jens Kristian Elias; 398  
 Pedersen, Jens Ludvig; 165  
 Pedersen, Jens Marius; 529  
 Pedersen, Jens Mathias; 239  
 Pedersen, Jens Ormstrup; 595  
 Pedersen, Jens Peter; 266; 387  
 Pedersen, Jens Peter Nielsen; 160  
 Pedersen, Jensine; 1079  
 Pedersen, Jens-Kristian Rytter; 1053  
 Pedersen, Johan Christian; 736  
 Pedersen, Johan Henrik; 824  
 Pedersen, Johan Kristian; 1171  
 Pedersen, Johanne Christine; 1422  
 Pedersen, Johannes; 301  
 Pedersen, Johannes Anton; 402  
 Pedersen, Johannes Ertmann; 762  
 Pedersen, Johannes Mathias; 333  
 Pedersen, Johannes Theodor; 316  
 Pedersen, John; 1492  
 Pedersen, Julia Annine; 1026  
 Pedersen, Julius; 316  
 Pedersen, Julius Peter; 924  
 Pedersen, Jørga Kristine; 554  
 Pedersen, Jørgen; 1224  
 Pedersen, Jørgen Colberg; 825  
 Pedersen, Jørn Johannes; 308  
 Pedersen, Jørn Kofoed; 328  
 Pedersen, Kai Antons; 1065  
 Pedersen, Kai Hammer; 147  
 Pedersen, Kaj; 152  
 Pedersen, Kaj Andreas; 55; 483  
 Pedersen, Kaj Helmer; 313  
 Pedersen, Kaj Ulrik; 690  
 Pedersen, Kamilla; 233  
 Pedersen, Karen; 866  
 Pedersen, Karen Elisabeth; 436  
 Pedersen, Karen Kirstine; 1059  
 Pedersen, Karen Margrethe; 1015  
 Pedersen, Karen Marie; 366; 888; 991; 1483  
 Pedersen, Karen Marie Dorthea; 1277  
 Pedersen, Karen Vibeke; 675  
 Pedersen, Karl Edvard Kristian; 56  
 Pedersen, Karl Edvard Rottvil; 147  
 Pedersen, Karl Ferdinand; 553  
 Pedersen, Karl Johannes; 1052  
 Pedersen, Karl Ludvig Kofod; 1023  
 Pedersen, Karl Olaf; 1483  
 Pedersen, Karla; 1258  
 Pedersen, Karla Josefine; 844  
 Pedersen, Karlo Timand Olsen; 58  
 Pedersen, Karna Myhrgaard; 1051  
 Pedersen, Karoline; 652  
 Pedersen, Karoline Margrethe; 454  
 Pedersen, Kirsten; 626; 1492  
 Pedersen, Kirsten Bergstrøm; 314  
 Pedersen, Kirstine; 9  
 Pedersen, Kirstine Johanne; 811  
 Pedersen, Kjeld Funch; 315  
 Pedersen, Kjeld Jens Peter Høg; 1449  
 Pedersen, Kjeld Kristian Bidstrup; 670  
 Pedersen, Klaus Andreas Elkær; 1138  
 Pedersen, Knud Andreas; 1036  
 Pedersen, Knud Andreas Thyge; 700  
 Pedersen, Knud Birkerod Seligmann; 1087  
 Pedersen, Knud Erik; 160  
 Pedersen, Knud Georg; 435  
 Pedersen, Knud Hammer; 147  
 Pedersen, Knud Tønnes; 1041  
 Pedersen, Knud Valdemar; 402; 1051  
 Pedersen, Konstance Birgitte; 362  
 Pedersen, Kristen Johannes; 554  
 Pedersen, Kristian Julius; 704  
 Pedersen, Kristian Mathias; 239  
 Pedersen, Kristian Peter; 288; 1413  
 Pedersen, Kristian Thorvald; 1023  
 Pedersen, Kristine Hansine; 483  
 Pedersen, Kurt Kristian Kofod; 89  
 Pedersen, Lajla Evelyn Lund; 1449  
 Pedersen, Lars Anthoni; 699  
 Pedersen, Lars-Erik Rytter; 1053  
 Pedersen, Laura Bolette; 705  
 Pedersen, Laura Dorthea; 244  
 Pedersen, Laura Elisabeth Dagmar; 210  
 Pedersen, Laura Jørgine; 84; 85  
 Pedersen, Laura Mathea; 55; 904  
 Pedersen, Laurentine Elisabeth; 602  
 Pedersen, Laurids; 675  
 Pedersen, Laurits Hartman Christian; 543  
 Pedersen, Laurits P.; 454  
 Pedersen, Laurits Peter; 868  
 Pedersen, Leif; 1370  
 Pedersen, Leni; 1052  
 Pedersen, Leo Bidstrup; 665  
 Pedersen, Lillian; 1036  
 Pedersen, Lilly Elgine; 313  
 Pedersen, Lilly Margit; 56  
 Pedersen, Linda Johanne Lund; 1449

Pedersen, Lis; 1492  
 Pedersen, Lise Colberg; 825  
 Pedersen, Lissi Birgit; 56  
 Pedersen, Lissy Christa Holmegaard; 1024  
 Pedersen, Lizzy Bergstrøm; 314  
 Pedersen, Lotte Colberg; 825  
 Pedersen, Louise Kristine; 335  
 Pedersen, Ludvig Mathias; 485  
 Pedersen, Ludvig Otto; 705  
 Pedersen, Mads Jørgen; 485  
 Pedersen, Magda Gertrud Dorthea; 368  
 Pedersen, Maggi Cæsar; 147  
 Pedersen, Magna Jenny; 147  
 Pedersen, Magna Kirstine; 595  
 Pedersen, Magnus Christian; 308  
 Pedersen, Magnus Peter; 362  
 Pedersen, Maren; 386; 599  
 Pedersen, Maren Hansine; 28  
 Pedersen, Maren Kirstine; 28  
 Pedersen, Margit Irene Nathalie; 331  
 Pedersen, Margrete; 141  
 Pedersen, Margrete Augusta; 361  
 Pedersen, Margrethe; 1303  
 Pedersen, Maria Kristina; 495  
 Pedersen, Maria Ulrikke; 1138  
 Pedersen, Mariane; 728  
 Pedersen, Marianne Kofod; 1166  
 Pedersen, Marie; 431; 653; 704; 1310  
 Pedersen, Marie Augusta; 571; 573  
 Pedersen, Marius Kofod; 233; 459; 896  
 Pedersen, Martin; 425  
 Pedersen, Mary Helene; 711  
 Pedersen, Mathea; 248  
 Pedersen, Max Alexander; 744  
 Pedersen, Merete Bjerregaard; 1130  
 Pedersen, Mogens Harald; 726  
 Pedersen, Mogens Kofoed; 328  
 Pedersen, Morten; 675; 811  
 Pedersen, Nanna; 1392  
 Pedersen, Nelly Andrea; 905  
 Pedersen, Nia Petrea Annia; 926  
 Pedersen, Nicolai Christian; 559  
 Pedersen, Nikolaj; 402  
 Pedersen, Niels; 575; 789  
 Pedersen, Niels Gustav; 208  
 Pedersen, Niels Henrik Thorhauge; 1171  
 Pedersen, Niels Johannes; 586  
 Pedersen, Niels Kristian; 152; 536  
 Pedersen, Nielsine Vilhelmine; 1049  
 Pedersen, Nikolaj Anton; 929  
 Pedersen, Nikolaj Magnus; 690  
 Pedersen, Nini Højby; 1132  
 Pedersen, NN; 22; 56; 1052; 1053  
 Pedersen, Normi; 56  
 Pedersen, Olaf Theodor; 892  
 Pedersen, Ole Andreas; 55; 368; 499  
 Pedersen, Ole Beyer; 314  
 Pedersen, Ole Christian; 381; 670  
 Pedersen, Ole Colberg; 825  
 Pedersen, Ole Emmert; 56  
 Pedersen, Ole Sonne; 172  
 Pedersen, Olga Cesar; 147  
 Pedersen, Olga Elisabeth; 619  
 Pedersen, Oliva Birgitte; 20; 333  
 Pedersen, Oliva Katrine; 8  
 Pedersen, Oluf; 141  
 Pedersen, Oluf Thue; 788  
 Pedersen, Orla Matias; 56  
 Pedersen, Oskar Larsen; 58  
 Pedersen, Otto Weinrich; 764  
 Pedersen, Ova Marie Ingemann; 662  
 Pedersen, Ove Carlo; 789  
 Pedersen, Ove Funch; 314  
 Pedersen, Ove Osvald; 1051  
 Pedersen, Ove Teodor; 56  
 Pedersen, Paula Henriette; 276  
 Pedersen, Pauline Amalie; 435  
 Pedersen, Peder; 620; 1449  
 Pedersen, Peder Christian; 553  
 Pedersen, Peder Kristian Bælsen; 387  
 Pedersen, Peder Thomas; 675  
 Pedersen, Peder Weinrich; 763  
 Pedersen, Per Kofoed; 993  
 Pedersen, Peter; 56; 433  
 Pedersen, Peter Hansinius; 486  
 Pedersen, Peter Johannes; 56  
 Pedersen, Peter Kristoffer; 417  
 Pedersen, Peter Nikolaj; 543  
 Pedersen, Petra Dorthea; 929  
 Pedersen, Petra Kristine; 433  
 Pedersen, Petra Thora Madsine; 593; 1317  
 Pedersen, Petrea Johanne; 421  
 Pedersen, Petrea Karoline Katrine; 8  
 Pedersen, Poul; 774  
 Pedersen, Poul Andreas; 1052  
 Pedersen, Poul Anker; 1313  
 Pedersen, Poul Nimand Olsen; 58  
 Pedersen, Povl Ejnar Ertmann; 762  
 Pedersen, Povl Gunni; 438  
 Pedersen, Preben Jens; 1053  
 Pedersen, Rasmus Christian; 763  
 Pedersen, Regnhald Tolvmænd; 438  
 Pedersen, Richardt Andrew Julius; 152  
 Pedersen, Richardt Hans George; 434  
 Pedersen, Rigmor; 361  
 Pedersen, Rigmor Alice; 690  
 Pedersen, Rigmor Andrea; 1366  
 Pedersen, Rigmor Annelise; 57  
 Pedersen, Robert Gjærstøl; 554  
 Pedersen, Ruth; 1053  
 Pedersen, Ruth Colberg; 825  
 Pedersen, Ruth Elisabeth; 1376  
 Pedersen, Ruth Emmy; 333  
 Pedersen, Ruth Ipsen; 426  
 Pedersen, Ruth Marie; 209  
 Pedersen, Ruth Pelle; 437  
 Pedersen, Sally Sylvia; 58  
 Pedersen, Sara Anine; 1314  
 Pedersen, Selma Elida; 266  
 Pedersen, Signe Caroline; 275  
 Pedersen, Signe Marie; 266  
 Pedersen, Sigurd Johannes; 1340

Pedersen, Sigvard; 361  
 Pedersen, Sofie Marie; 859  
 Pedersen, Solvejg Sonny; 58  
 Pedersen, Sonja Grazy Lübcke; 744  
 Pedersen, Sonja Margrethe Lund; 1449  
 Pedersen, Sven Ole Kofoed; 993  
 Pedersen, Svend; 675; 699  
 Pedersen, Svend Kristian; 670; 1050  
 Pedersen, Svend Ove Vang; 1070  
 Pedersen, Svend Seligmann; 1087  
 Pedersen, Svend Aage; 55  
 Pedersen, Søren; 626  
 Pedersen, Søren Henning Anker; 575  
 Pedersen, Tage; 995  
 Pedersen, Tage Evald Andreas; 56  
 Pedersen, Theodor; 411  
 Pedersen, Thomas Funch; 1371  
 Pedersen, Thomas Rudolf Timand; 437  
 Pedersen, Thor Andreas; 435  
 Pedersen, Thor Colberg; 825  
 Pedersen, Thor Kofoed; 993  
 Pedersen, Thora Anna Marie; 500  
 Pedersen, Thorkil; 333  
 Pedersen, Thorvald Andreas; 426; 710  
 Pedersen, Thorvald Christian; 725  
 Pedersen, Thorvald Emanuel; 711  
 Pedersen, Thorvald Johannes; 824  
 Pedersen, Thyra Dagmar; 624  
 Pedersen, Tommy; 1052  
 Pedersen, Torkil Freddy; 58  
 Pedersen, Tove Anny; 726  
 Pedersen, Tove Lillian; 165  
 Pedersen, Troels; 824  
 Pedersen, Valborg; 295  
 Pedersen, Valborg Ragnhilda; 1051  
 Pedersen, Vera Dorteia; 554  
 Pedersen, Vera Margrethe; 1051  
 Pedersen, Verner; 675  
 Pedersen, Verner Bidstrup; 698  
 Pedersen, Vibeke; 160; 1338  
 Pedersen, Viktor Peder Henriksen; 332  
 Pedersen, Vilhelm; 51  
 Pedersen, Vilhelm Th.; 531  
 Pedersen, Vilhelmina; 670  
 Pedersen, Vilner Norman Frank; 500  
 Pedersen, Volmer Lind; 1303  
 Pedersen, Wera Jørgine Marie Ejning; 942  
 Pedersen, William Alfred; 333  
 Pedersen, Aage André Henrik; 314  
 Pedersen, Aage Kristian; 1051  
 Pedersen, Aase Colberg; 825  
 Pederson, Hans; 564  
 Pederson, Jaconine; 564  
 Peel, John Leonard; 836  
 Peersen, Christian Ibsen; 766  
 Peersen, Julia Elvira; 767  
 Peersen, Laurentius Ibb; 767  
 Peersen, Ragnhild; 767  
 Peersen, Rolf; 766  
 Peersen, Tarald; 767  
 Pehrson, Gertrud; 102

Pehrsson, Bengta; 270  
 Pehrsson, Emma Ellen; 58  
 Pehrsson, Gerhard Gilbert; 1086  
 Pehrsson, Jytte Liss; 1086  
 Pehrsson, Maria Pamela; 811  
 Pehrsson, Maria Pernila; 340  
 Pelle, Anine Kristine; 591  
 Pelle, Frida Hansine; 437  
 Pelle, Hans; 437  
 Pelle, Johanne Hansine Lovise; 536  
 Penrod, Mary E.; 65  
 Perkins, Barbara; 98  
 Perkins, David Hunter; 98  
 Perkins, George Carlos; 98  
 Perkins, NN; 98  
 Permin, Christian Bidstrup; 1153  
 Persdotter, Caroline Hilara; 479  
 Persdotter, Elin; 503  
 Persdotter, Elna; 600  
 Persdotter, Pella; 717  
 Persen, Carl Einer Herman; 1489  
 Persen, Johan Frederik Kristian; 1489  
 Persen, Thomas; 1489  
 Persson, Albert Martinus; 730  
 Persson, Edvard; 1201  
 Persson, Ella Hansine; 730  
 Persson, Ellen Kristine; 1035  
 Persson, Esther Amalie Marie; 1067  
 Persson, Hans Vilhelm; 586  
 Persson, Helga Viktoria Andrea; 730  
 Persson, Helge Viktor; 730  
 Persson, Johanne Vilhelmine Eva; 410  
 Persson, Jöns; 602  
 Persson, Karna Kirstine Vilhelmine; 730  
 Persson, Nils; 348  
 Persson, Olaf Marinus Emanuel; 1067  
 Peters, Heinz; 1223  
 Petersdotter, Anna; 537  
 Petersen, Agnes Kirstine; 302  
 Petersen, Agnete Engell; 676  
 Petersen, Aksel Carl Emil; 832  
 Petersen, Aksel Johannes; 303  
 Petersen, Alexandra Louise; 315  
 Petersen, Alfred Janus; 872  
 Petersen, Allan Bo; 1375  
 Petersen, Alma Thalia; 164  
 Petersen, Alvilda Cecilie Anette Olivia; 1  
 Petersen, Anders; 482  
 Petersen, Anders Bruno Blaamann; 1229  
 Petersen, Andrea Louise Emilie; 49  
 Petersen, Andrea Marie Margrete; 705  
 Petersen, Andreas Karl Peter August; 630  
 Petersen, Ane Karen Karoline Jakobine; 631  
 Petersen, Anina Theodora; 757  
 Petersen, Anita; 302  
 Petersen, Anna; 564; 762  
 Petersen, Anna Amalia; 868  
 Petersen, Anna Marie; 62; 867; 1022  
 Petersen, Anna Mathilde; 939  
 Petersen, Anna Petrea; 306  
 Petersen, Anni Kure; 1388

Petersen, Annie; 49  
 Petersen, Annie Elisabeth Jane; 908  
 Petersen, Anton Marius Mathias Christian; 1065  
 Petersen, Arthur Christian; 762  
 Petersen, Astrid Kristine; 62  
 Petersen, Astrid Louise Kirstine; 380  
 Petersen, August; 1070  
 Petersen, August Emil; 200  
 Petersen, Axel Gunder; 643  
 Petersen, Bendithe Margrethe; 7  
 Petersen, Benedikte Amalie Johanne Marie Magdalene; 630  
 Petersen, Bent Haagen; 520  
 Petersen, Bernhard Carlo; 716  
 Petersen, Betty Elisabeth; 972  
 Petersen, Birgitte Steffen; 1134  
 Petersen, Bjarnie Karsten; 908  
 Petersen, Bodil Christine Frederikke; 49  
 Petersen, Bodil Engell; 676  
 Petersen, Børge Aage; 661  
 Petersen, Carl; 493  
 Petersen, Carl Andreas; 542  
 Petersen, Carl Erling Erik; 643  
 Petersen, Carl Gustav Ludvig; 268  
 Petersen, Carla Kirstine; 643  
 Petersen, Caroline; 379  
 Petersen, Caroline Cecilie; 897  
 Petersen, Caroline Jensine Elisabeth; 872  
 Petersen, Caroline Juliane; 874  
 Petersen, Cathinka Mathilda; 530  
 Petersen, Chrisitan Viggo; 1015  
 Petersen, Christa Karen Marie; 493  
 Petersen, Christian; 48; 867  
 Petersen, Christian Ipsen; 710  
 Petersen, Christian Laurits; 872  
 Petersen, Dagmar Christiane Caroline Vilhelmine; 627  
 Petersen, Dora; 1164  
 Petersen, Dorte Marianne; 1215  
 Petersen, Eddie Vinfred; 908  
 Petersen, Edith Margareth; 518  
 Petersen, Edvard Johannes Christian; 482  
 Petersen, Egil; 232  
 Petersen, Egon Funch; 303  
 Petersen, Ejnar Just; 255  
 Petersen, Eleonora Elisabeth; 908  
 Petersen, Ellen Ove; 268  
 Petersen, Ellen Rigmor; 1463  
 Petersen, Elna; 63  
 Petersen, Else; 643  
 Petersen, Else Bodil Ove; 268  
 Petersen, Else Margrethe; 1215  
 Petersen, Else Martine; 879  
 Petersen, Else Mette Beate; 631  
 Petersen, Else Nikoline; 159  
 Petersen, Emanuel Andreas; 774  
 Petersen, Emilie Caroline Christiane; 623; 629  
 Petersen, Emmy Holm; 51  
 Petersen, Erik Bistrup; 727  
 Petersen, Erik Kofoed; 1215  
 Petersen, Ernst Steffen; 1134  
 Petersen, Ester Marie Kristine; 867  
 Petersen, Filip Rømer; 405  
 Petersen, Finn Engell; 677  
 Petersen, Finn Refslund; 1179  
 Petersen, Flemming Haagen; 520  
 Petersen, Flora Josephine; 234  
 Petersen, Frederik; 1215  
 Petersen, Frederik Haagen; 520  
 Petersen, Frederik Ove; 1179  
 Petersen, Gerda Andrea; 774  
 Petersen, Gerda Steffen; 1133  
 Petersen, Gita Bidstrup; 1477  
 Petersen, Grethe Funch; 303  
 Petersen, Gudrun; 642  
 Petersen, Gunnar Engell; 676  
 Petersen, Gunnar Schou; 614  
 Petersen, Hanne Kirstine; 1215  
 Petersen, Hanne Møller; 305  
 Petersen, Hanne Sine; 1076  
 Petersen, Hans; 432; 1329  
 Petersen, Hans Albert; 726  
 Petersen, Hans Andreas Alfred; 1329  
 Petersen, Hans Birch; 188  
 Petersen, Hans Ole Kofoed; 1215  
 Petersen, Hans Otto Holm; 51  
 Petersen, Hans Peter; 542; 1329  
 Petersen, Hans Peter Christian; 1329  
 Petersen, Hans Thue; 232  
 Petersen, Harry Martin; 518  
 Petersen, Helga Margrete; 306  
 Petersen, Henning Ove; 268  
 Petersen, Herman Peter; 1  
 Petersen, Holger Johannes Holm; 50  
 Petersen, Holger Villy; 304  
 Petersen, Ib Schou; 614  
 Petersen, Ida Anine; 874  
 Petersen, Inge Kure; 1388  
 Petersen, Inge Mostrøm; 1168  
 Petersen, Ingeborg; 62  
 Petersen, Inger; 1329  
 Petersen, Inger Elvira; 1423  
 Petersen, Inger Kirstine; 507  
 Petersen, Ingrid; 302  
 Petersen, Irene Bidstrup; 1477  
 Petersen, Jacob Martin Christian Lynge; 630  
 Petersen, Jane Engell; 676  
 Petersen, Jane Marie; 530  
 Petersen, Janus Christian; 872  
 Petersen, Janusine Petrea; 366  
 Petersen, Jenny; 844  
 Petersen, Jenny Elisabeth; 624  
 Petersen, Jenny Judithe Maren Tabithe Bolethe; 630  
 Petersen, Jens; 255  
 Petersen, Jens Edvard Lerche; 756  
 Petersen, Jens Knud Kristian; 762  
 Petersen, Jens Peter; 49  
 Petersen, Jensine Elisabeth; 317  
 Petersen, Jesper Andreas; 529

Petersen, Johan Frederik; 1424  
 Petersen, Johanne Marie; 47  
 Petersen, Johannes; 705  
 Petersen, Johannes Valdemar; 481  
 Petersen, Johnnie Svend; 908  
 Petersen, Juditte Kirsten Eva Julie; 501  
 Petersen, Julie Andrea Boldine; 872  
 Petersen, Jørgen Ove; 268  
 Petersen, Jørn Janus Peter; 303  
 Petersen, Kaj Kofoed; 1215  
 Petersen, Karen Edith; 614  
 Petersen, Karen Sophie; 1409  
 Petersen, Karen Valborg; 305  
 Petersen, Karl Viktor; 726  
 Petersen, Karna Johanne Bender; 1052  
 Petersen, Karoline Marie; 458  
 Petersen, Kirsten Engell; 676  
 Petersen, Kjeld Værge; 832  
 Petersen, Knud Christian; 307  
 Petersen, Knud Christian Kofoed; 48  
 Petersen, Knud Volmer; 1477  
 Petersen, Kristian; 405; 1168  
 Petersen, Kristian Reese; 576  
 Petersen, Kurt Engell; 676  
 Petersen, Lars; 832  
 Petersen, Laura Annette; 1009  
 Petersen, Laurits Julius; 661  
 Petersen, Leif; 49  
 Petersen, Leif Engell; 676  
 Petersen, Lilly Asta Johanne; 1070  
 Petersen, Lissa Holm; 51  
 Petersen, Lissie Mona; 908  
 Petersen, Lonnie Merete; 908  
 Petersen, Louis; 49  
 Petersen, Louise Willer; 1489  
 Petersen, Lovise; 401  
 Petersen, Ludvig Andreas; 531  
 Petersen, Ludvig Edvard Villads; 630  
 Petersen, Luise Christine; 530  
 Petersen, Mads Peter; 879  
 Petersen, Magdalene Johanne Pauline Sine; 633  
 Petersen, Magdalene Marie Margrethe Mine; 630  
 Petersen, Margrete Jørgine; 898  
 Petersen, Margrethe Louise; 306  
 Petersen, Marie; 232  
 Petersen, Marie Christine; 494  
 Petersen, Marie Elisebeth; 305  
 Petersen, Marie Magdalene; 1019  
 Petersen, Marie Magdalene Charlotte; 897  
 Petersen, Marius Christian Robert; 1  
 Petersen, Martha Oline; 897  
 Petersen, Mary Albertine Bidstrup; 658  
 Petersen, Mary Kirstine; 1444  
 Petersen, Merete Ballieu; 757  
 Petersen, Michael; 86; 87  
 Petersen, Michael Peter; 303  
 Petersen, Mine Marie; 787  
 Petersen, Mogens; 302  
 Petersen, Nanna; 529  
 Petersen, Niels Emil; 507  
 Petersen, Niels Gunnar; 1215  
 Petersen, Niels Henning; 726  
 Petersen, Niels Peter; 458  
 Petersen, Niels Aage; 661  
 Petersen, Nina Lind; 1134  
 Petersen, NN; 302  
 Petersen, NN Engell; 677  
 Petersen, NN Rømer; 405  
 Petersen, Ole Hilmer; 1163  
 Petersen, Ole Møller; 305  
 Petersen, Olga Christine; 47  
 Petersen, Oliva Marie; 87  
 Petersen, Otto Lund; 405  
 Petersen, Ove Vilhelm; 268  
 Petersen, Per Engell; 676  
 Petersen, Per Hilmer; 1163  
 Petersen, Pernille Mathilde Frederikke; 667  
 Petersen, Pernille Susanne Birgitte Eva Elisabeth; 630  
 Petersen, Peter; 518  
 Petersen, Peter Laurits; 576  
 Petersen, Petra Antonette Margrethe; 253  
 Petersen, Poul Gregers Ove; 268  
 Petersen, Poul Harboe; 1424  
 Petersen, Povl Georg; 1329  
 Petersen, Preben Engell; 676  
 Petersen, Ragnar Kridahl Ballieu; 757  
 Petersen, Ragnhild Karoline Johanne; 200  
 Petersen, Rasmus; 762  
 Petersen, Rasmus Lind; 1134  
 Petersen, Robert Harald; 518  
 Petersen, Rosa Sara Rakel Ernorlek; 632  
 Petersen, Rosa Vilhelmine; 381  
 Petersen, Ruddie Hardy; 908  
 Petersen, Sara Petrea Nielsine Mary Augusta; 518  
 Petersen, Signe Johanne; 63  
 Petersen, Simon; 1134  
 Petersen, Susanne Kristine Maren Louise; 630  
 Petersen, Svend Henrik; 762  
 Petersen, Søren Svend; 643  
 Petersen, Thomas; 630; 1134  
 Petersen, Thomas Peter Gabriel Ludvig; 630  
 Petersen, Thora Hansine; 531  
 Petersen, Thyra Ernstine; 1018  
 Petersen, Tom Bendix; 1146  
 Petersen, Tonnie Kim; 908  
 Petersen, Vagn Henning Andreas Holst; 820  
 Petersen, Valdemar; 614  
 Petersen, Valdemar Niels Andreas; 820  
 Petersen, Villiam Albert Georg; 1013  
 Petersen, Vinfred; 908  
 Petersen, Vita Johanne Kofoed; 48  
 Petersen, Wilhelm Thomas Reche; 201  
 Peterson, Issac; 66  
 Peterson, Johan August; 66  
 Peterson, Lillie Esther; 66  
 Peterson, Linda Jo; 1005  
 Peterson, Robyn; 1008

Petry, Susanne Charlotte; 202  
 Pettersson, Else Kristine; 459  
 Peylicke, Frank; 662  
 Peylicke, Ludvig; 662  
 Phil, Connie Marie Kofod; 1316  
 Philippsen, Marie Amalie; 1027  
 Philipsen, Mette Lise; 1219  
 Phillipsen, Carl; 1219  
 Piccot, Jennie E.; 1461  
 Pihl, Agathe; 557  
 Pihl, Agnes Hansine Kristine; 808  
 Pihl, Agnes Marie; 4  
 Pihl, Aksel Magnus Frederik; 237; 363  
 Pihl, Aksel Peter; 563  
 Pihl, Alfred Laurits; 557  
 Pihl, Alfred Ove; 4; 1218  
 Pihl, Alfred William Thorman; 301  
 Pihl, Andreas Christian; 563  
 Pihl, Anias Jørgen; 2  
 Pihl, Anker Ferdinand Michael; 2  
 Pihl, Anna Elisabeth; 563  
 Pihl, Anna Kofoed; 1316  
 Pihl, Anna Lovise Dorthea; 2  
 Pihl, Anna Marie; 976  
 Pihl, Anna Mathea; 699  
 Pihl, Anne Margrete; 267  
 Pihl, Anton Carl Christian Viggo; 301  
 Pihl, Arne Mathias; 976  
 Pihl, Axel Cornelius; 4  
 Pihl, Bent; 690  
 Pihl, Bertha Elisabeth; 4  
 Pihl, Birgit Anker; 398  
 Pihl, Carl Christian; 397  
 Pihl, Carl Peter; 321  
 Pihl, Carl Theodor; 576  
 Pihl, Caroline Hansine; 888  
 Pihl, Christian Hansen; 3  
 Pihl, Doris Juliet; 698  
 Pihl, Ellen Jørgine; 4  
 Pihl, Ellen Margrethe Eleonora; 301  
 Pihl, Else Margrethe; 690  
 Pihl, Emma Constanse; 4  
 Pihl, Emma Kristine; 563  
 Pihl, Erling Kofoed; 1317  
 Pihl, Ernst Andreas; 976  
 Pihl, Esther Mathilde Petrea; 237  
 Pihl, Finn Ivar; 363  
 Pihl, Frederikke Juliane; 559  
 Pihl, Georg Kofoed; 1317  
 Pihl, Gerda; 1413  
 Pihl, Grethe Elise; 690  
 Pihl, Gunnar Kofoed; 1317  
 Pihl, Hans Andersen; 2; 3  
 Pihl, Hans Anker; 397  
 Pihl, Hans Anker Agertoft; 557  
 Pihl, Hans Jakob; 363  
 Pihl, Hans Konrad Peder Kofod; 1316  
 Pihl, Hans Peter Christian; 363  
 Pihl, Hansine Cecilie; 266; 929  
 Pihl, Hansine Kristine; 986  
 Pihl, Hedevig Kofoed; 1224; 1268; 1317

Pihl, Hedevig Kirstine; 4  
 Pihl, Helga; 557  
 Pihl, Helga Frederikke; 976  
 Pihl, Henning Christian; 966  
 Pihl, Henny Bistrup; 690  
 Pihl, Herman Mathias; 690; 1284  
 Pihl, Herman Rask; 267  
 Pihl, Holger Kofoed; 1318  
 Pihl, Inge Cecilie; 690  
 Pihl, Irene; 364  
 Pihl, Iris Kofoed; 1317  
 Pihl, Janus Jørgen; 557; 1268  
 Pihl, Jenny Karoline; 2  
 Pihl, Jens Andreas; 563  
 Pihl, Jens Hansen; 563  
 Pihl, Jens Johannes; 557  
 Pihl, Jens Peter Skovgaard; 1215; 1413  
 Pihl, Jensenius; 698  
 Pihl, Jensine Karoline; 321; 557  
 Pihl, Johannes Andreas; 576  
 Pihl, John; 1316  
 Pihl, John Verner; 690  
 Pihl, Judith Lillian Marie; 301  
 Pihl, Julie Christine; 543  
 Pihl, Julie Kathrine; 283  
 Pihl, Julie Marie; 754  
 Pihl, Jytte Anker; 398  
 Pihl, Jørn Ole; 363  
 Pihl, Karen; 557  
 Pihl, Karl Andreas; 966  
 Pihl, Karl Peter; 557  
 Pihl, Karla Kofoed; 1317  
 Pihl, Karla Marie; 557  
 Pihl, Kirsten Vilhelmine; 966  
 Pihl, Knud Andreas; 966  
 Pihl, Knud Jacobsen; 1218  
 Pihl, Knud Thorvald; 557  
 Pihl, Kristine Kofod; 1315  
 Pihl, Laura Elisabeth; 557  
 Pihl, Laura Kofod; 1315  
 Pihl, Lauretsine Petrea; 135; 136  
 Pihl, Laurits Andreas; 966  
 Pihl, Laurits Peter; 556  
 Pihl, Lavra Augusta; 2  
 Pihl, Lavrits Kristian; 808  
 Pihl, Magda Anine Alfrida; 301  
 Pihl, Margit Kofoed; 597; 1317  
 Pihl, Margrethe Kirstine; 690  
 Pihl, Marie Christine; 2  
 Pihl, Martha Theodora; 56  
 Pihl, Mathea Hansine; 2  
 Pihl, Mathias Andreas; 976  
 Pihl, Michael Bohn; 267  
 Pihl, Mogens; 1215; 1316  
 Pihl, Mogens Kofoed; 1317  
 Pihl, Niels Anker; 398  
 Pihl, NN; 1216  
 Pihl, Orla Vilhelm Evald; 301  
 Pihl, Ove Christian; 4  
 Pihl, Peter Andreas; 2  
 Pihl, Peter Christian; 2



Pihl, Petra Cathrine; 2  
 Pihl, Petra Nielsine; 266  
 Pihl, Poul Nikolaj; 301  
 Pihl, Rigmor Margrethe; 976  
 Pihl, Ruth Ingeborg; 976  
 Pihl, Svend Ole; 976  
 Pihl, Svend Aage; 690  
 Pihl, Thor Emil; 301  
 Pihl, Thora Marie; 563  
 Pihl, Thorvald Hansen; 56  
 Pihl, Ulla Marie; 966  
 Pihl, Valdemar Kofoed; 1316  
 Pihl, Vera Kofoed; 1317  
 Pihl, Verner Kofod; 1317  
 Pihl, Viggo Emil; 364  
 Pihl, Viggo Kofoed; 597; 1317  
 Pihl, Aage Theodor; 976  
 Piper, Annie; 738  
 Place, Beverley Jean; 1469  
 Place, David Thomas; 1469  
 Place, Stephen Ross; 1469  
 Please, Beverly; 1006  
 Plesner, Jan Henning; 1126  
 Ploug, Bent Greger; 1408  
 Ploug, Hans Christian; 1408  
 Ploug, Helmer Julius; 1408  
 Ploug, Julius Nielsen; 1408  
 Plovgaard, Hans; 1224  
 Plum, Arne Frederik; 1091  
 Plum, Christine Cathrine; 136  
 Plum, Kristine Elisabeth; 903  
 Plum, Marie Birgitte Kristine; 316  
 Poche, James Alexander; 1363  
 Poche, Jeffrey Valdemar; 1363  
 Poche, Mollie Mae; 1363  
 Poche, NN; 1363  
 Pocius, Adolphina; 1222  
 Pollas, Christian Langskov; 1137  
 Pollas, Dorthe Karen Theresie Pouline; 632  
 Pollas, Ingrid Munk; 1136  
 Pollas, Jens Langskov; 1136  
 Pollas, Kirsten Munk; 1136  
 Pollas, Lone Munk; 1136  
 Pollock, Dean Robert; 1005  
 Pollock, Elena Louise; 1005  
 Pollock, Heather; 1005  
 Pollock, Jacob Earl; 1005  
 Pollock, Robert; 1005  
 Pollock, Sarah; 1005  
 Pond, Glen Allen; 1008  
 Pond, Gregory Allen; 1008  
 Pond, Jeffrey Michael; 1008  
 Pond, Keri Lee; 1008  
 Pond, Matthew Darren; 1008  
 Pond, Roger Ellertson; 1008  
 Pond, Shauna Marie; 1008  
 Pond, Tamara Kay; 1008  
 Poole, Christena Jane; 83  
 Poulsen, Alfred Ingemann; 724  
 Poulsen, Andreas Peter; 331; 352  
 Poulsen, Anna Lise; 332  
 Poulsen, Anna Marie; 1069  
 Poulsen, Anna Marie Christine; 706  
 Poulsen, Annemette; 915  
 Poulsen, Astrid Marie; 1088  
 Poulsen, Axel; 331  
 Poulsen, Bente Clod; 1138  
 Poulsen, Birgitte Kaae; 1386  
 Poulsen, Carl; 1345  
 Poulsen, Christine; 60; 490  
 Poulsen, Dorthea Carla Blaabjerg; 94  
 Poulsen, Edgar Oluf; 700  
 Poulsen, Edith Emma; 1219  
 Poulsen, Elisabeth Caroline; 557  
 Poulsen, Elna Lemvig; 700  
 Poulsen, Emma Hansine; 229; 535  
 Poulsen, Fridjof Arnold Olsen; 163  
 Poulsen, Gerda Buus; 696  
 Poulsen, Gert Valter; 332  
 Poulsen, Grethe Kaae; 1386  
 Poulsen, Grethe Ulla Mahler; 1386  
 Poulsen, Hans Peter; 700  
 Poulsen, Holger Vilhelm; 1094  
 Poulsen, Inge Mahler; 1385  
 Poulsen, Inger Irene; 332  
 Poulsen, John Bernhard; 1384  
 Poulsen, Julius Peter; 724  
 Poulsen, Jørgen Andreas; 385  
 Poulsen, Jørgen Vagn; 332  
 Poulsen, Jørgen Zelt; 1384  
 Poulsen, Karen; 1089  
 Poulsen, Kirsten Mahler; 1385  
 Poulsen, Kristian; 1068  
 Poulsen, Kristian Julius Ingemann; 724  
 Poulsen, Lisa Lemvig; 700  
 Poulsen, Lisbeth Kaae; 1386  
 Poulsen, Magnus Otto; 358  
 Poulsen, Mary Dorothy; 358  
 Poulsen, Olai Kristian; 332  
 Poulsen, Oluf Kaae; 1386  
 Poulsen, Per Hølbing; 1384  
 Poulsen, Poul; 1345  
 Poulsen, Poul Axel; 309  
 Poulsen, Ragnhild Maria; 1068  
 Poulsen, Sten Clod; 1146  
 Poulsen, Søren Andreas; 706  
 Poulsen, Søren Buus; 696  
 Poulsen, Vagn Klyver; 163  
 Poulsen, Valborg Johanne Marie; 724  
 Poulsen, Valdemar Frede; 94  
 Poulsen, Aase Mahler; 1385  
 Powell, Winifred Victoria; 1464  
 Powelson, Joy; 1011  
 Powelson, Kay; 1011  
 Pratt, Doris; 292  
 Prince, Mary Mollie; 742  
 Printz, Gerda Martine; 167  
 Pritchard, Charles Peter; 1471  
 Pritchard, Josephine Ellen; 1471  
 Pritchard, Luke Mark; 1471  
 Pritchard, Neils Mark; 1471  
 Pugsley, Sylvia Churchill; 740

Pulley, Gracie; 680  
 Pøhls, Asta Margrethe; 805  
 Pøhls, Theodor Gottlieb; 805  
 Pålsson, Carl; 1261  
 Pålsson, Marie; 1261  
 Pålsson, Pål Edvin Daniel; 270  
 Quackenbush, Alberta; 131  
 Qualls, Barbara; 122  
 Qualls, Bernice; 122  
 Qualls, Catherine; 122  
 Qualls, Curtis James; 122  
 Qualls, Wesley; 122  
 Qualls, William; 122  
 Qvist, Hertha Elisabeth Johanne Marie Clemmensen; 888  
 Qvist, Ludvig Valdemar; 888  
 Qvist, Valborg Ebba Clemmensen; 888  
 Qvistgaard, Anne-Lise Stampe; 1093  
 Qvistgaard, Erik Stampe; 1094  
 Qvistgaard, Georg Max Stampe; 1093  
 Qvistgaard, Gerda Elisabeth Stampe; 1094  
 Rahbek, Lars; 1181  
 Rahman, Alfred Ernest; 683  
 Rahman, Ernest; 683  
 Rahman, Harold; 683  
 Rahman, Robert A.; 683  
 Rains, Clarence L.; 214  
 Rains, Garnet Wayne; 214  
 Rains, John Carl; 214  
 Rains, Peter Lind; 214  
 Rains, Randolph Richard; 214  
 Rains, Richard Randolph; 214  
 Randrup, Evelyn; 447  
 Rapp, Anders Martin; 202  
 Rapp, Emilie; 202  
 Rasch, Andreas; 1493  
 Rasch, Anna Haarslev; 1492  
 Rasch, Anne Bohn; 1146  
 Rasch, Bent Haarslev; 1491  
 Rasch, Bodil Haarslev; 1491  
 Rasch, Ebba; 963  
 Rasch, Ebba Elisabeth; 1418  
 Rasch, Edel Emilie; 963  
 Rasch, Ellen Hansine; 1490  
 Rasch, Erik Herman; 1146  
 Rasch, Esther Marie; 963  
 Rasch, Grethe; 1493  
 Rasch, Helge Haarslev; 1492  
 Rasch, Henning Philip; 1489  
 Rasch, Inger Solveig; 967  
 Rasch, Ingvald; 1489  
 Rasch, Jens Peter; 962  
 Rasch, Judith; 968  
 Rasch, Jørn Anker; 963  
 Rasch, Jørn Ole; 963  
 Rasch, Karen Rasmine; 1490  
 Rasch, Kirsten Haarslev; 1491  
 Rasch, Knud Haarslev; 1490  
 Rasch, Lars; 1492  
 Rasch, Leif Folmann; 968  
 Rasch, Lene; 1492  
 Rasch, Linda Haarslev; 1492  
 Rasch, Ole Jørn; 1146  
 Rasch, Orla Hanson; 1419  
 Rasch, Poul Herman; 1418  
 Rasch, Ruth Elinor; 967  
 Rasch, Signe Agnete; 963  
 Rasch, Tina Haarslev; 1492  
 Rasch, Vagn Palle; 1493  
 Rasch, Verner Folmann; 968  
 Rask, Anders Dam; 964  
 Rask, Anette; 964  
 Rask, Annemarie; 964  
 Rask, Else Dam; 964  
 Rask, Erik Dam; 964  
 Rask, Filip Dam; 963  
 Rask, Grethe; 207  
 Rask, Hans Peter; 965  
 Rask, Inge Lise; 965  
 Rask, Peter Philip; 964  
 Rask, Signe Else Dam; 964  
 Rasmussen, Inger Margrethe; 1201  
 Rasmussen, Adolf Peter; 363  
 Rasmussen, Agnete Marie; 363  
 Rasmussen, Aksel; 1458  
 Rasmussen, Alfred; 712  
 Rasmussen, Anders Kjeldsen; 638  
 Rasmussen, Andreas; 692  
 Rasmussen, Ane Elisabeth; 1067  
 Rasmussen, Ane Margrethe; 524  
 Rasmussen, Anine Laurentia; 8  
 Rasmussen, Anna Fritse; 763  
 Rasmussen, Antoinette Margrete; 870  
 Rasmussen, Arne Bidstrup; 692  
 Rasmussen, Arthur Louis; 604  
 Rasmussen, Astrid Julie; 1079  
 Rasmussen, Astrid Oline; 1078  
 Rasmussen, Axel; 1298  
 Rasmussen, Bertha Kirstine; 816  
 Rasmussen, Betty; 1078  
 Rasmussen, Birger Andreas; 364  
 Rasmussen, Bjarne Jørgen; 797  
 Rasmussen, Carl Eugen Læssø; 870  
 Rasmussen, Carl Otto Thorvald; 1078  
 Rasmussen, Carl Vilhelm; 692  
 Rasmussen, Charles Vilhelm Theodor; 136  
 Rasmussen, Charlotte; 1368  
 Rasmussen, Christian Andreas; 464  
 Rasmussen, Ditlev Rasmus; 709  
 Rasmussen, Ejnar; 387  
 Rasmussen, Ejnar Andreas; 363  
 Rasmussen, Ella; 616; 1079  
 Rasmussen, Ellen Margrethe; 665  
 Rasmussen, Elma Mathilde Margrete; 1078  
 Rasmussen, Elna Marie; 1298  
 Rasmussen, Elsa Karen Margrethe; 1067  
 Rasmussen, Else; 784; 1224  
 Rasmussen, Else Lehné; 959  
 Rasmussen, Else Lovise; 668  
 Rasmussen, Emma Petrine; 676  
 Rasmussen, Erik Damgaard; 838  
 Rasmussen, Erna; 691

Rasmussen, Ernst Jakob; 190  
 Rasmussen, Esther Klara; 464  
 Rasmussen, Esther Magnusine; 298  
 Rasmussen, Eva Marie; 804  
 Rasmussen, Gerda Margrethe; 1172  
 Rasmussen, Gorm; 785  
 Rasmussen, Grete; 1224  
 Rasmussen, Grethe Sode; 813  
 Rasmussen, Gunnar Kristian; 364  
 Rasmussen, Gunnar Ludvig; 753  
 Rasmussen, Gunnild; 718  
 Rasmussen, Gunver Hulda; 1403  
 Rasmussen, Gunvor; 784  
 Rasmussen, Hans; 1303; 1455  
 Rasmussen, Hans Christian Alfred; 298  
 Rasmussen, Hans Christian Laurits; 875  
 Rasmussen, Hans Jørgen; 797  
 Rasmussen, Hans Peter; 718  
 Rasmussen, Hansine; 1078  
 Rasmussen, Harald; 1403  
 Rasmussen, Harry; 1079  
 Rasmussen, Helga Betty; 1078  
 Rasmussen, Helga Elonora; 1249  
 Rasmussen, Helga Johanne Kristine; 1079  
 Rasmussen, Henny Møller; 714  
 Rasmussen, Henriette Marie Kristine; 1078  
 Rasmussen, Henry Jørgen Ejner; 1067  
 Rasmussen, Herman Peter; 804  
 Rasmussen, Inga Lisbeth; 364  
 Rasmussen, Ingeborg; 1078  
 Rasmussen, Jakobine; 556  
 Rasmussen, Jens; 785  
 Rasmussen, Jens Ejner; 676  
 Rasmussen, Jens Julius; 812  
 Rasmussen, Jens Laurits; 1078  
 Rasmussen, Jens Mathias; 714  
 Rasmussen, Jens Peter; 1455  
 Rasmussen, Jensine Rasmine; 511  
 Rasmussen, Johannes Ole Peter Laurits; 1079  
 Rasmussen, Julius Kristian; 730  
 Rasmussen, Kai Bidstrup; 731  
 Rasmussen, Kaj; 676  
 Rasmussen, Kaj Aage; 1078  
 Rasmussen, Karen Elisabeth; 267  
 Rasmussen, Karen Marie; 372  
 Rasmussen, Karoline Katrine; 545  
 Rasmussen, Kirsten; 1368  
 Rasmussen, Knud; 136  
 Rasmussen, Knud Frederik; 668  
 Rasmussen, Knud Kure; 605  
 Rasmussen, Kristian; 693  
 Rasmussen, Kurt Bidstrup; 692  
 Rasmussen, Laurits; 1078  
 Rasmussen, Leif; 784  
 Rasmussen, Maren Sophie; 1070  
 Rasmussen, Margrethe Frederikke; 875  
 Rasmussen, Marie Kristine; 17; 18  
 Rasmussen, Marie Margrethe; 1078  
 Rasmussen, Martine Jensine; 815  
 Rasmussen, Mary Marie Petra; 1079  
 Rasmussen, Merete Kjeldsen; 638  
 Rasmussen, Mimmi Britta; 732  
 Rasmussen, Niels Bo; 1113  
 Rasmussen, Niels Jacob; 363  
 Rasmussen, NN; 799  
 Rasmussen, Ole Munk; 991  
 Rasmussen, Ole Peter Ernst; 1079  
 Rasmussen, Olga; 1078  
 Rasmussen, Oline Kristine; 1079  
 Rasmussen, Olivia Thora; 1079  
 Rasmussen, Oskar William Sode; 813  
 Rasmussen, Otto Mathias; 812  
 Rasmussen, Ove Gunnar; 1303  
 Rasmussen, Peder; 712; 991  
 Rasmussen, Per; 1224  
 Rasmussen, Peter Andreas Munk; 991  
 Rasmussen, Poul Ejner; 364  
 Rasmussen, Preben; 1307  
 Rasmussen, Rasmine; 744  
 Rasmussen, Rasmine Louise; 1450  
 Rasmussen, Rasmus; 691  
 Rasmussen, Rasmus Christian; 838  
 Rasmussen, Rasmus Marius; 136  
 Rasmussen, Rigmor; 387  
 Rasmussen, Ruth Bidstrup; 692  
 Rasmussen, Sander Jakob; 693  
 Rasmussen, Simon Munk; 991  
 Rasmussen, Solveig Merete; 364  
 Rasmussen, Sonja Magda; 1078  
 Rasmussen, Sven Østerlund; 991  
 Rasmussen, Svend Kaj; 1079  
 Rasmussen, Søren Bo; 1113  
 Rasmussen, Søren Kjeldsen; 638  
 Rasmussen, Søren Munk; 991  
 Rasmussen, Tove; 731  
 Rasmussen, Tove Oda; 1079  
 Rasmussen, Valborg; 676  
 Rasmussen, Viggo Laurits; 1078  
 Rasmussen, Vilhelm Kristian; 136  
 Rasmussen, Villy Fritz Peter; 1113  
 Rasmussen, Viola; 676  
 Rasmussen, Aage Bidstrup; 692  
 Rathsack, Svend; 1398  
 Rathsack, Vilhelm Sophus Ludvig; 1398  
 Raunkjær, Elise Julie Sine; 1229  
 Raunkjær, Erik Kristian; 1229  
 Raunkjær, Grete Ellen; 1229  
 Raunkjær, Jørgen; 1229  
 Ravild, Kamma Alice Kirsten; 860  
 Ravn, Jesper Peter Johansen; 1229  
 Ravn, Knud Volmer; 1229  
 Razga, Asta Mathilde; 933; 935  
 Ream, David; 1000  
 Ream, Larry; 1000  
 Ream, Linda; 999  
 Ream, Sandra; 999  
 Ream, Susan; 1000  
 Rechendorff, Oskar; 1462  
 Rechendorff, Tove Ingrid; 1462  
 Redsø, NN; 816  
 Reeb, Katherina Frances; 1205  
 Reed, Hazel; 769

Reed, NN; 658  
 Reese, Anna Katarina; 576  
 Reese, Edith Kirstine Lund; 384  
 Reese, Henrik Frederik; 384  
 Reese, Johan Frederik; 384  
 Regnarsen, Agnes Dorthea Christine; 348  
 Regnarsen, Bernt Egil; 348  
 Regnarsen, Bertha; 349  
 Regnarsen, Carl; 349  
 Regnarsen, Charles Henry; 348  
 Regnarsen, Dagny Ottine; 348  
 Regnarsen, Ebba Birgitte; 348  
 Regnarsen, Ellen Marie Johanne; 348  
 Regnarsen, Gerda Gunhild; 348  
 Regnarsen, Gerda Henny Kirsten; 351  
 Regnarsen, Gudrun Marie Dorthea; 349  
 Regnarsen, Leon Sherman; 351  
 Regnarsen, Mary Hansine; 348  
 Regnarsen, Mary Poula; 348  
 Regnarsen, Ruth Lilian; 348  
 Regnarsen, Svend Nelius; 349  
 Regnarsen, Viggo Christian; 348  
 Regnarsson, Alfred Sinus; 350  
 Regnarsson, Andreas Christian; 348  
 Regnarsson, Anna Margrethe; 349  
 Regnarsson, Augusta Schermanna; 348; 349  
 Regnarsson, Ella; 349  
 Regnarsson, Esther Gudrun; 351; 1384  
 Regnarsson, Gurli; 349  
 Regnarsson, Hans Matthias; 348  
 Regnarsson, Jens Peter; 347  
 Regnarsson, Johanne Augusta; 349  
 Regnarsson, Knud; 349  
 Regnarsson, Leon; 351  
 Regnarsson, Margot Solvejg; 351  
 Regnarsson, Marie; 350  
 Regnarsson, Marie Laurine; 350  
 Regnarsson, Ruth; 349  
 Regnersen, Gunnar; 349  
 Regnersen, Hans Peder; 349  
 Regnersen, Inger; 349  
 Regnersen, Kaj; 349  
 Regnersen, Poul; 349  
 Regnersen, Ruth; 349  
 Rehfeld, Susanne Marie; 970  
 Rehfeld, Søren; 970  
 Reiersen, Matilda; 1291  
 Reimer, Eli; 470  
 Reimer, Erik; 470  
 Reimer, Helle; 471  
 Reimer, Ingelise; 470  
 Reimer, NN; 470  
 Reinau, Poul; 841  
 Reinau, Tove; 842  
 Reissmann, Ruth; 837  
 Reker, Else; 34  
 Reker, Grethe; 34  
 Reker, Karl Johannes; 34  
 Reker, Kirsten Margrete; 34  
 Reker, Lilli; 34  
 Reker, Lis; 34  
 Reker, Mogens; 34  
 Reynolds, Emma; 23  
 Reynolds, Ivan Henry; 23  
 Reynolds, Josiah Anderson; 23  
 Reynolds, Letha J.; 23  
 Reynolds, Loren William; 23  
 Reynolds, Marion Jensen; 23  
 Reynolds, William Marion; 23  
 Rhodes, Margaret Amy; 1472  
 Riber, Claus; 1445  
 Riber, Peter Ole; 1445  
 Riber, Søren; 1445  
 Riber, Torsten; 1445  
 Riber, Vagn; 1445  
 Rice, Gertrude; 107  
 Richardson, Susan Miraha Elizabeth Ann; 656  
 Ridder, Anna Margrethe; 1330  
 Ridder, Hansine Kristine; 347  
 Ridder, Holger; 1330  
 Ridder, Jørgen Christian; 1330  
 Ridder, Maja Elise; 50; 1330  
 Ridder, Niels Mathias; 50; 1330  
 Ridder, Signe Andrea; 1330  
 Riddersporre, Anna Charlotta; 271  
 Riddle, NN; 676  
 Riebeling, Ewyn John; 1464  
 Riebeling, Frederick Ernest; 1464  
 Riebeling, Frederick Ernest Adolph; 1464  
 Riebeling, Peter Michael; 1464  
 Riedelbauch, Liesetta; 111  
 Riegels, Emma Sofie; 1305  
 Riis, Agnes Margrete; 567  
 Riis, Alfred Christian Christoffer; 567  
 Riis, Anders Olsen; 506  
 Riis, Andreas Peter; 7  
 Riis, Anna Marie; 1053  
 Riis, Anna Ole; 1222  
 Riis, Anne Christine Jørgine; 870  
 Riis, Benthe; 1223  
 Riis, Beth; 568  
 Riis, Carl Peter; 1310  
 Riis, Doris Grethe; 1224  
 Riis, Egil Valdemar; 1220  
 Riis, Ejner Christian; 601  
 Riis, Elin Geo; 1228  
 Riis, Elisabeth Karoline Marie; 982  
 Riis, Else Margrethe; 31; 169  
 Riis, Else Marie; 1223  
 Riis, Erik; 1224  
 Riis, Erik Ebbesen; 567  
 Riis, Frederik Vilhelm; 506  
 Riis, Georg Peter; 870  
 Riis, Gertrud; 1223  
 Riis, Gudrun Kirstine; 155  
 Riis, Gurly Marie; 1221  
 Riis, Hans; 568  
 Riis, Hans Grønbech; 1391  
 Riis, Hans Peter; 7; 1391  
 Riis, Hans Peter Christian; 569  
 Riis, Hans Peter Doris; 31  
 Riis, Helmuth; 1224

Riis, Henning; 1224  
 Riis, Hjørdis Louise; 969  
 Riis, Inga; 1221  
 Riis, Inge Kåthe; 1224  
 Riis, Inger-Lise; 1225  
 Riis, Ingrid; 506  
 Riis, Jan Hansen; 1054  
 Riis, Jens; 568  
 Riis, Jens Christian; 567  
 Riis, Jens Julius; 155  
 Riis, Jens Kristian; 567  
 Riis, Jens Kristian Ebbesen; 567  
 Riis, Johannes Frederik; 569  
 Riis, Johannes Grønbech; 7; 1391  
 Riis, John Ole; 1227  
 Riis, Judith Kirsten; 1224  
 Riis, Jørgen Koefoed; 1221  
 Riis, Karl Johan; 969  
 Riis, Karl Johannes Kristian; 567  
 Riis, Kirsten Margrete; 566  
 Riis, Knud Vilhelm; 1310  
 Riis, Kristian Hansen; 1054  
 Riis, Lars Ole; 1222  
 Riis, Lejf; 568  
 Riis, Lotte; 1223  
 Riis, Lydia Irene; 1225  
 Riis, Marie Kirstine; 249  
 Riis, Mogens; 506  
 Riis, Nancy; 1225  
 Riis, Niels Ejner; 1225  
 Riis, NN; 566; 1226; 1227; 1228  
 Riis, Noomi; 1226  
 Riis, Ole Peter Grønbech; 1391  
 Riis, Oline Marie; 274  
 Riis, Peter; 274  
 Riis, Peter Olsen; 7  
 Riis, Poul Mikael; 567  
 Riis, Poul-Erik; 1227  
 Riis, Povl; 568  
 Riis, Ragnhild Benedikte Skovgaard; 969  
 Riis, Sigrid Agnes Ebbesen; 567  
 Riis, Sonja; 1224  
 Riis, Sven Henning; 565  
 Riis, Svend Aage; 568  
 Riis, Thora Karoline; 438  
 Riis, Thurid Marie; 969  
 Riis, Viggo; 1221  
 Riis, Vilmer Larsen; 1225  
 Riis, Aase Hægg; 1222  
 Riis, Aase Koefoed; 1221  
 Riis-Olsen, Anna; 1222  
 Riis-Olsen, Birgitte; 1221  
 Riis-Olsen, Bodil; 1222  
 Riis-Olsen, Charlotte; 1222  
 Riis-Olsen, Christian; 1222  
 Riis-Olsen, Inger Margrethe; 1222  
 Riis-Olsen, Jacob; 1222  
 Riis-Olsen, Kirsten; 1221  
 Riis-Olsen, Klaus Ivan; 1222  
 Riis-Olsen, Michael; 1222  
 Riis-Olsen, Aage; 1222  
 Rinfeldt, Brita Vibeke Vittrup; 669  
 Rinfeldt, Flemming Vittrup; 669  
 Rinfeldt, Ingrid Vittrup; 669  
 Rinfeldt, Jytte Vittrup; 669  
 Rinfeldt, Preben Erik Vittrup; 669  
 Ringby, Bert Hegner; 440  
 Ringby, Inger Bodil; 442  
 Ringby, Johnny Nielsen; 441  
 Ringby, Knud Frederik; 442  
 Ringby, Poul Aage; 441  
 Ringby, Ruben; 440  
 Risbjerg, Signe Lennea; 1415  
 Rivington, Carol Ellen; 1344  
 Rivington, Donald; 1344  
 Rivington, E.; 1344  
 Rivington, Joan; 1344  
 Rivington, Marianne; 1344  
 Rix, Allan; 581  
 Rix, Anne-Margrethe; 580  
 Rix, Gerthy Hansine; 580  
 Rix, Hanne; 581  
 Rix, Johnny; 581  
 Rix, Keld Jørgen; 577  
 Rix, Ole; 580  
 Rix, Rose; 1062  
 Rix, Svend-Aage Banner; 580  
 Rix, Tage Johannes; 580  
 Rix, Ulla; 576  
 Rix, Winnie Banner; 580  
 Roberts, Andrew John; 1473  
 Roberts, Cathrine; 98  
 Roberts, James Maxwell; 1473  
 Roberts, Neil Alexander; 1473  
 Roberts, Peter James; 1473  
 Robinson, Douglas; 1000  
 Robinson, Hazel Doretta; 999  
 Robinson, Jean; 710  
 Robinson, Kim; 1000  
 Rode, Isabella Jacobine Anderson; 201  
 Roger-Henrichsen, Børge; 941  
 Roger-Henrichsen, Gudmund; 941  
 Rogers, Joseph William; 1469  
 Rohde, Knud Ansgar; 496  
 Rohde, Oluf Thomas; 496  
 Rohde, Waldemar; 496  
 Roland, Guri; 766  
 Romer, Alice; 1245  
 Romer, Alta Irene; 1242  
 Romer, Anna B.; 1244  
 Romer, Aubrey William; 1276  
 Romer, Beatrice Anna; 1242  
 Romer, Bronwyn Susan; 1276  
 Romer, Delona Dagnie; 1242  
 Romer, Delores Laverne; 1253  
 Romer, Dorothy A.; 1244  
 Romer, Einer; 1244  
 Romer, Eleanor Annabelle May; 1253  
 Romer, Elvera; 1242  
 Romer, Evan Wesley; 1276  
 Romer, Gail Robyn; 1276  
 Romer, Gwynne; 1276

Romer, Harold L.; 1244  
 Romer, Harris Raymond; 1253  
 Romer, Herold Clayton; 1242  
 Romer, Hilda; 1244  
 Romer, Howard P.; 1244  
 Romer, Irene Harriet; 1252  
 Romer, Jean; 1276  
 Romer, John C.; 1244  
 Romer, John Lindsay; 1276  
 Romer, Madge; 1276  
 Romer, Marlan Duane; 1254  
 Romer, Mildred J.; 1245  
 Romer, Mildred Jeanette; 1252  
 Romer, Owen Lindsay; 1276  
 Romer, Raymond Vernon; 1242  
 Romer, Robert F.; 1244  
 Romer, Ruth Olivia; 1242  
 Romer, Vivian L.; 1253  
 Rosenbaum, Constance; 131  
 Rosenbaum, Morris Snow; 131  
 Rosendahl, Hans; 672  
 Rosendahl, Harry; 1155  
 Rosendahl, Ingrid; 672  
 Rosendal, Bjarne Friis; 1155  
 Rosendal, Helle Friis; 1155  
 Rosendal, Martin Friis; 1155  
 Roseneng, Anne; 1040  
 Roseneng, Birte; 1040  
 Roseneng, NN; 1040  
 Rosenkilde, Anders Nielsen; 599  
 Rosenkilde, Esther; 599  
 Rosenkjær, Jens; 1195  
 Rosenkjær, Jørgen; 1195  
 Rosenmeier, Birgit Lindhardt; 1442  
 Ross, Alfred George; 1468  
 Ross, Audrey Jean; 1467  
 Ross, Cyril Edmond; 1469  
 Ross, Doris May Theresa; 1467  
 Ross, Edna Cavell; 1467  
 Ross, Edward Ernest; 1468  
 Ross, Ella Lavina; 1467  
 Ross, Esther Altie; 1469  
 Ross, Evelyn May; 1468  
 Ross, Helen Sebella McCallum; 1468  
 Ross, Henrietta; 1468  
 Ross, Hilda May; 1468  
 Ross, Ian Wallace; 1467  
 Ross, Joan Mary; 1469  
 Ross, Keith Edgar; 1469  
 Ross, Maisy; 1467  
 Ross, Muriel Irene; 1469  
 Ross, Myrtle Agnes; 1467  
 Ross, Raymond Clark; 1468  
 Ross, Raymond Robert; 1468  
 Ross, Richard Alexander; 1468  
 Ross, Robert Ernest Neils; 1468  
 Ross, Stanley William; 1467  
 Ross, Vera Adelaide; 1469  
 Ross, Wallace Victor; 1469  
 Rossel, Julius Mourits; 1488  
 Rossel, Lars Hugo; 1488  
 Rostrup, Birte; 1404  
 Rostrup, Jens Kaspar; 1404  
 Rostrup, Jytte; 1404  
 Rostrup, Olaf Frederik Georg; 1404  
 Rostrup, Otto; 1404  
 Rostrup, Søren Erik; 1404  
 Rothmann, Janne; 802  
 Rottensten, Hans Jørgen Kristian Adolf; 198  
 Rottensten, Laura Dorthea Jensine; 569  
 Rottensten, Torvald Marius; 198  
 Rousing, Jens Peter; 1432  
 Rousing, Kirsten; 1432  
 Rowe, Florence Ada; 107  
 Rowe, Lorenzo William; 107  
 Rubio, Anna Maria; 1345  
 Rubio, Augustin; 1345  
 Rubio, Carlos; 1345  
 Rubio, Grasiela; 1345  
 Ruddell, Robert P.; 681  
 Rule, Laura; 739  
 Rump, Carl David Gottfred; 609  
 Rump, Dagmar Hertha Sofie; 1085  
 Rump, Else Margrete; 609  
 Runalls, Sally; 1191  
 Runge, Valborg Andrea Katrine; 261  
 Russell, Gertrude; 709  
 Ryan, Darrell Gordon; 801  
 Ryberg, Hans Ivan Tore; 714  
 Ryberg, Ines Berta Ingeborg; 714  
 Ryberg, Niels Persson; 714  
 Rübner-Møller, Julie; 1403  
 Rydahl, Karsten Fibiger; 1199  
 Rütner-Møller, Julie; 1403  
 Rütsch, Adolf Wilhelm; 1463  
 Rütsch, Frederic Wilhelm Horst; 1463  
 Rütsch, Mitscha Steen Steenberg; 1463  
 Rytter, Anna Marie; 1053  
 Ryum, Anne-Ulrikka; 1118  
 Ryum, Ulla; 1116  
 Råker, Heinrich Peter; 34  
 Råker, Karl Anker Lund; 34  
 Røder, Gudrun Emma Jensine Løve; 747  
 Rømer, Albert Christian Kofoed; 1249; 1298  
 Rømer, Alice Kofoed; 1312  
 Rømer, Anders; 1312  
 Rømer, Anders Christian; 403  
 Rømer, Andreas Hansen; 556  
 Rømer, Anine Christine; 620  
 Rømer, Anna Katrine; 403  
 Rømer, Anna Katrine Marie; 97; 725  
 Rømer, Anna Marie; 1250  
 Rømer, Anne; 1279  
 Rømer, Anne-Marie Kofoed; 1312  
 Rømer, Arne Julius; 1256  
 Rømer, Bente; 1275  
 Rømer, Birgit Kofoed; 1312  
 Rømer, Birthe Blichfeld; 1271  
 Rømer, Bjørn Kirketerp; 1269  
 Rømer, Bodil Jespersen; 736; 1274  
 Rømer, Carla Anna Hansine; 725  
 Rømer, Caroline Sofie; 22

Rømer, Doris Kure; 917  
 Rømer, Dorte; 1275  
 Rømer, Ellen Karoline; 1243  
 Rømer, Engeline Marie; 1243  
 Rømer, Esther; 1251  
 Rømer, Esther Kofod; 1255  
 Rømer, Eva; 1270  
 Rømer, Frida Kristine; 404  
 Rømer, Frode Kirketerp; 1271  
 Rømer, Gorm Ditlev; 1166  
 Rømer, Grethe Koefod; 1311  
 Rømer, Gudrun; 1272  
 Rømer, Hanne; 1275  
 Rømer, Hanne Blichfeld; 1271  
 Rømer, Hans; 1326  
 Rømer, Hans Carl Christian; 403  
 Rømer, Hans Gotberg Jespersen; 1274  
 Rømer, Hans Jacob; 1165  
 Rømer, Hans Koefod; 1279  
 Rømer, Hans Konrad; 1255  
 Rømer, Hans Viggo; 1274  
 Rømer, Hansa Stender; 1312  
 Rømer, Hansine Anine; 725  
 Rømer, Hans-Ole; 1312  
 Rømer, Helle; 1279  
 Rømer, Henrik; 1312  
 Rømer, Henrik Andreas Herman; 556  
 Rømer, Herdis; 1272  
 Rømer, Herman Kofod; 936  
 Rømer, Herman Kristian; 556  
 Rømer, Hjarne Frederik Stender; 1312  
 Rømer, Holger Marinus; 1255  
 Rømer, Ida; 1270  
 Rømer, Inger; 1272  
 Rømer, Ingrid; 1272  
 Rømer, Jan Koefod Baastrup; 1279  
 Rømer, Jens Blichfeld; 1271  
 Rømer, Jens Morten Emil Kirketerp; 1271  
 Rømer, Jens Aage; 1255  
 Rømer, Jette; 1275  
 Rømer, Jette Blichfeld; 1271  
 Rømer, Johannes Christen; 1244  
 Rømer, John Kirketerp; 1271  
 Rømer, Judith Agnethe; 1256  
 Rømer, Jørgen Koefod; 1279  
 Rømer, Jørgen Kofoed; 1250  
 Rømer, Jørgen Kristian Pedersen; 1255  
 Rømer, Karl Thorvald; 404  
 Rømer, Kate Kirketerp; 936; 1271  
 Rømer, Kirsten Jespersen; 1273  
 Rømer, Kirsten Koefod; 1311  
 Rømer, Kristian Frederik; 404  
 Rømer, Kurt; 1255  
 Rømer, Leif; 1255  
 Rømer, Leif Kirketerp; 1271  
 Rømer, Lilly Marie; 1256  
 Rømer, Lis; 1270; 1275  
 Rømer, Maja Kirketerp; 1272  
 Rømer, Marianne; 1275  
 Rømer, Marie Caroline; 403  
 Rømer, Michael; 915  
 Rømer, Nathalie Thalia Hansine Kristine; 1295  
 Rømer, Niels Jørgen; 1274  
 Rømer, Niels Peder Kofoed; 1250  
 Rømer, Olaf; 1255  
 Rømer, Ole Blichfeld; 1271  
 Rømer, Ole Hansen Kofod; 1326  
 Rømer, Ole Kirketerp; 1271  
 Rømer, Orla Julian; 1256  
 Rømer, Otto Jespersen; 1274  
 Rømer, Paula; 1272  
 Rømer, Peder Kofod; 1244; 1249  
 Rømer, Per Blichfeld; 1271  
 Rømer, Peter Kofod; 1298  
 Rømer, Petra Thora; 403  
 Rømer, Randi Jespersen; 1273  
 Rømer, Sanne Peterine; 197  
 Rømer, Svend Kofoed; 1250  
 Rømer, Søren Frederiksen; 1242  
 Rømer, Thea Olivia; 774  
 Rømer, Thor; 1275  
 Rømer, Thor Jespersen; 1274  
 Rømer, Thorvald; 736  
 Rømer, Tove; 1166  
 Rømer, Ulla; 1256  
 Rømer, Ulla Stender; 1312  
 Rømer, Wagn Kirketerp; 1270  
 Rønild, Else; 821  
 Rønild, Inger; 822  
 Rønild, Kirsten; 822  
 Rønne, Aksel Kofoed; 24  
 Rønne, Birgit Kofoed; 24  
 Rønne, Carl Andreas; 24  
 Rønne, Else Kofoed; 24  
 Rønne, Else Marie; 780  
 Rønne, Erik Peter; 780  
 Rønne, Ernst Henning; 1479  
 Rønne, Ethel Margrete; 779  
 Rønne, Gunvor; 781  
 Rønne, Hans Mortensen; 407  
 Rønne, Hansine Oline Marine; 407  
 Rønne, Herman Jørgen; 1454  
 Rønne, Inge Marie; 1479  
 Rønne, Johannes Julius Hansen; 265  
 Rønne, Lise; 780  
 Rønne, Mads; 782  
 Rønne, Magda Elisabeth; 780  
 Rønne, Margrethe Frederikke; 780  
 Rønne, Marie Caroline; 778  
 Rønne, Martin Mydtskov; 783  
 Rønne, Mette; 782  
 Rønne, Mine Christine; 96; 265; 1317  
 Rønne, Mogens Herman; 780  
 Rønne, Ove Vilmer; 1454; 1478  
 Rønne, Peter; 782  
 Rønne, Rolf; 781  
 Rønne, Steen; 782  
 Rønne, Ulla Andrea; 783  
 Rønne, Vivian; 784  
 Rønnenkamp-Sørensen, Kjeld; 868  
 Rønnenkamp-Sørensen, NN; 868



Rønnenkamp-Sørensen, Steen; 868  
 Rønning, Nicoline Petrine; 553  
 Rønsholt, Birte; 1096  
 Rønsholt, Aage Martin; 1096  
 Raaberg-Møller, Karen; 1129  
 Raaberg-Møller, Kristine; 1129  
 Raaberg-Møller, Thomas; 1129  
 Raaschou, Edmund Henrik Thomas; 315  
 Raaschou, Edvard August; 315  
 Sachmann, Henriette Margrete; 147  
 Sachmann, Lars Henrik; 147  
 Sadsersen, Karen Boline Hansine; 321  
 Sagen, Helen A.; 1244  
 Salling, Ane Caroline Marie; 634  
 Salmond, Breck; 1007  
 Salto, Adam Heide; 818  
 Salto, Axel Heide; 818  
 Salto, Naja; 818  
 Salto, Susanne Heide; 818  
 Salvesen, Gustav; 767  
 Samsing, Julie Caroline; 437  
 Samson, Christian Peter; 172  
 Samson, Jens Nicolaj Theodor; 300  
 Samson, Juliane Birgitte Sophie; 518  
 Samson, Thora Hansine; 300  
 Samson, Tove; 172  
 Samuel, Laura Frederikke Larsen; 946  
 Samuelsen, Erling; 968  
 Samuelsen, Esther Rigmor; 1291  
 Samuelsen, Immanuel; 968  
 Samuelsen, Janus Kristian; 1290  
 Samuelsen, Karen Elisabet; 1038; 1290  
 Samuelsen, Karl Kristian; 1290  
 Samuelsen, Knud; 1290  
 Sandberg, Annalise Christine; 192  
 Sandberg, Doris Marie; 469  
 Sandberg, Esther Charlotte; 469  
 Sandberg, Gunnar Oluf; 587  
 Sandberg, Inger Persdatter; 1201  
 Sandberg, Morten; 587  
 Sander, Marit; 683  
 Sandoval, NN; 1346  
 Sansom, George; 1006  
 Sansom, Kaerli; 1006  
 Sass, Dora Emma Myrtle; 654  
 Sass, William Christian August; 654  
 Sassersen, Birthe; 321; 328  
 Sassersen, Bodil Jensine Margrete; 327  
 Sassersen, Dagmar; 321  
 Sassersen, Edel Merethe; 330  
 Sassersen, Edith Margrethe; 329  
 Sassersen, Elinor; 321  
 Sassersen, Elis Marie; 330  
 Sassersen, Elisabeth; 321  
 Sassersen, Ellen Margrethe; 330  
 Sassersen, Else Margrethe; 328  
 Sassersen, Else Marie; 321  
 Sassersen, Hans Ejgild; 330  
 Sassersen, Hedvig Louise; 330  
 Sassersen, Ingeborg; 322  
 Sassersen, Inger; 321  
 Sassersen, Inger Brandt; 330  
 Sassersen, Inger Kathrine; 328  
 Sassersen, Jenny Marie; 327  
 Sassersen, Jens Ludvig; 330  
 Sassersen, Jens Peter; 326  
 Sassersen, Johannes Andreas Marinus; 321  
 Sassersen, Johannes Kristian; 329  
 Sassersen, Johannes Theodor; 327  
 Sassersen, Karen Kirstine; 327  
 Sassersen, Karl Anker; 321  
 Sassersen, Kirsten Brandt; 330  
 Sassersen, Kirsten Margrethe; 321  
 Sassersen, Knud; 321  
 Sassersen, Knud Peter; 330  
 Sassersen, Ludvig Kristian Jensinius; 320  
 Sassersen, Rikard August; 327  
 Sassersen, Sigrid Jensigne; 329  
 Sassersen, Ulla; 321  
 Sassersen, Verner; 321  
 Saulet, Isabella Katrine Eugenie; 1304  
 Saunders, Barbara; 134  
 Saunders, C. Allen; 134  
 Saunders, Cecil Allen; 134  
 Saunders, Kathryn; 134  
 Saunders, Stephen; 134  
 Savage, Rebecca; 106  
 Sawyer, Catherine Marie; 203  
 Sawyer, Guy Edmund; 203  
 Saxtorff, Holger Vilhelm Otto; 745  
 Saxtorff, Iris Augusta Christiane; 745  
 Saxtorph, Elisabeth Sigrid; 854  
 Schack, Carl Gregers; 850  
 Schack, Gregers Wilhelm; 850  
 Schack, Greta May; 1466  
 Schack, Hans Gregers; 850  
 Schack, Hans Ulrik; 850  
 Schack, Hilda Marie; 1466  
 Schack, Lyla Mecele; 1466  
 Schack, Marianne; 850  
 Schack, Michael Restorff; 850  
 Schack, Mogens Bent Adolph; 850  
 Schack, Sydney Carl; 1466  
 Schack, Sydney James Ernest; 1466  
 Schau, Agnete; 273  
 Schau, Birte Brockenhuus; 273  
 Schau, Jørgen Emil; 273  
 Scheel, George; 1204  
 Scheel, Jacob; 1204  
 Schenström, Emilie Christiane; 745  
 Scherer, Elisabeth Rogers; 1108  
 Scherer, Heidi Elizabeth; 1109  
 Scherer, Kirsten Laureen; 1109  
 Scherer, Louis Charles; 1109  
 Scherer, Tiffany Susanne; 1109  
 Scheutz, Vita Aase; 917  
 Scheutz, Aage; 917  
 Schibsted, Eivind Michael; 851  
 Schibsted, Aage; 851  
 Schiellerup, Betty Amalie Louise; 1402  
 Schiellerup, Britta Karoline; 965  
 Schipper, Margien; 655

Schjøtt, Erik Mogens; 1424  
 Schjøtt, Henning; 1424  
 Schjøtt, Margrethe Elisabeth; 1424  
 Schjerbeck, NN; 1146  
 Schjerbeck, Stephan Bohn; 1146  
 Schjørring, Ellen; 1182  
 Schjøth, Ejner Peter; 306  
 Schjøth, Kirstine; 306  
 Schjøth, Laura Jensine; 47  
 Schjøtt, Clara; 460  
 Schleimann, Anni; 1348  
 Schleimann, B.; 1348  
 Schlippe-Steffensen, Ella; 1203  
 Schlippe-Steffensen, Poul Ejner; 1203  
 Schmidt, Alberto; 1346  
 Schmidt, Amelia; 1346  
 Schmidt, Axel Høst; 643  
 Schmidt, Bente Høst; 643  
 Schmidt, Børge Høst; 643  
 Schmidt, Edith Elena; 1346  
 Schmidt, Emil; 642  
 Schmidt, Ernesto; 1346  
 Schmidt, Hertha Urania Malokka Lasjana; 1458  
 Schmidt, Jens Andersen; 821  
 Schmidt, Johannes Arnold; 821  
 Schmidt, Lis; 642  
 Schmidt, NN; 1041  
 Schmidt, Nora Johanne; 1166  
 Schmidt, Oscar; 1346  
 Schmidt, Poul Høst; 643  
 Schmidt, Victor; 1346  
 Schmidt, Victor Eduardo; 1346  
 Schnack, Claudine; 1251  
 Schnaidt, Olive Ramona; 678  
 Schnedler, Inge; 1113  
 Schnedler, Kirsten; 1112  
 Schneidermann, Carlo Enrico Leopold; 1480  
 Schneidermann, Hasse Birger; 1480  
 Schneidermann, Mai-Britt Yvonne; 1480  
 Schneidermann, Terje Carlo Ebert; 1480  
 Schnoor, Agnes Kamilla Marie; 178; 952  
 Schnoor, Emilie; 1313  
 Schnoor, Karla Marie; 1313  
 Schnoor, Ludvig Kofod; 1313  
 Schofield, Alfonso Archibald; 742  
 Schofield, Arthur Wayne; 742  
 Schofield, Walter Howard; 742  
 Schopf, Robert E.; 1205  
 Schou, Agnete Sofie; 279  
 Schou, Aksel Ejner; 821  
 Schou, Albert Harald Julius; 821  
 Schou, Alma; 848  
 Schou, Andrea; 376; 560  
 Schou, Ane Marie; 337  
 Schou, Anna Elisabeth; 555  
 Schou, Anna Margrethe; 1286  
 Schou, Anna Sofie Kofoed; 1451  
 Schou, Asta; 1246  
 Schou, Axel Peder; 168  
 Schou, Bradley; 1485  
 Schou, Caroline Margrethe; 263  
 Schou, Caroline Marie; 15  
 Schou, David; 1485  
 Schou, Donald; 1484  
 Schou, Elene Margrethe; 19  
 Schou, Eli Margrethe; 555  
 Schou, Elise Birgitte; 896  
 Schou, Ellen Margrethe Kathrine; 1455  
 Schou, Frank; 1485  
 Schou, Frida Marie; 400  
 Schou, Gary; 1485  
 Schou, Gorm Frederik; 1041  
 Schou, Gunnar Boss; 1041  
 Schou, Hans; 761  
 Schou, Hans Ancher; 168  
 Schou, Hans Andreas; 398  
 Schou, Hans Christian; 554  
 Schou, Hans Kristian; 894  
 Schou, Hans Kristian Adolf; 894  
 Schou, Hans Vilhelm Kofod; 1451  
 Schou, Harold; 1485  
 Schou, Helga Johanne; 1350; 1365  
 Schou, Helga Margrethe; 398  
 Schou, Henrik Joachim; 1337  
 Schou, Howard; 1485  
 Schou, Inge Evi; 1337  
 Schou, Ingeborg Marie; 3  
 Schou, Inger Christine; 181  
 Schou, James Robert; 1484  
 Schou, Jane Dorthea; 261  
 Schou, Jens Anker; 237  
 Schou, Jens Michael; 409; 566  
 Schou, Johannes Edvard Kofoed; 1451  
 Schou, Jonna Marie; 168  
 Schou, Julie; 1485  
 Schou, Julie Margrethe; 409  
 Schou, Jørgen Juul; 168  
 Schou, Karen Andrea; 205  
 Schou, Karl Kristian; 1231; 1286  
 Schou, Larry; 1485  
 Schou, Lilly Marie Kofod; 1451  
 Schou, Lori; 1485  
 Schou, Louise Kirstine; 283  
 Schou, Maren Jensine; 1063  
 Schou, Margrethe Kirstine; 170; 196  
 Schou, Margrethe Sandrine Jensine; 1451  
 Schou, Marie Elisabeth; 401  
 Schou, Olga Marie; 761  
 Schou, Orla Mørch; 669  
 Schou, Patti Ann; 1484  
 Schou, Paul Anker; 555  
 Schou, Peder Andersen; 669  
 Schou, Peder Gotfred; 3  
 Schou, Peter Kristian Kofoed; 1451  
 Schou, Petrea Margrethe; 400  
 Schou, Ragnhild Louise; 237; 1210  
 Schou, Robert; 1484  
 Schou, Roger; 1485  
 Schou, Signe Solveig; 1041  
 Schou, Sigrid Elisabeth; 168  
 Schou, Steven; 1485

Schou, Thomas; 1485  
 Schou, Thora Christine; 953  
 Schou, Timothy; 1485  
 Schou, Verner; 168  
 Schou, Viggo Mathias; 3  
 Schou, Wayne; 1485  
 Schougaard, Anton Nikolaj Hansen; 376  
 Schougaard, Bodil Christine; 12; 381  
 Schougaard, Christen; 376  
 Schougaard, Ove Sofus; 13  
 Schov, Andreas; 1450  
 Schov, Inge Rigmor; 1451  
 Schow, Helene; 42  
 Schow, Jens Kristian; 42; 1264  
 Schow, Marie Oline; 1264  
 Schrøder, Karen Gad; 1126  
 Schrøder, Marie Frederikke; 698  
 Schrøder, Ole Kornbæk; 1126  
 Schubarth, NN; 1134  
 Schulin, Sophie Ida Caroline; 638  
 Schultz, Gilbert L.; 1494  
 Schultz, Johanne Emilie Augusta; 62; 63  
 Schultz, Wilma E.; 1495  
 Schurman, Florence; 1197  
 Schwalbe, Grethe; 1490  
 Schwartz, Anny Amalie Elisabeth; 616  
 Schweickhardt, Frederik Carl Jens Bøje; 1394  
 Schweickhardt, Peter Carl Christian; 1394  
 Schwaar, Joni Lee; 1011  
 Schwaar, Steven Leslie; 1011  
 Schwaar, Suzanne; 1011  
 Schyberg, Frederik Leth; 846  
 Schyberg, Georg; 849  
 Schyberg, Jørgen; 849  
 Schyberg, Kasper; 849  
 Schyberg, Morten; 849  
 Schütt, Ann-Mette; 1196  
 Schütt, Knud Gert; 1196  
 Schütt, Torben; 1196  
 Schøldberg, Majken; 1111  
 Schøldberg, Sven Hjalmar Anshelm; 1111  
 Schøndorff, Bente; 1176  
 Schöne, Emilie Auguste; 63  
 Schöne, Gunhild Emilie Elisabeth; 63  
 Schöne, Otto Max; 63  
 Scothern, Mary Ann; 122  
 Scott, Anneke; 915  
 Scott, Cassandra; 915  
 Scott, Charles; 915  
 Scott, Guy Walther; 915  
 Scott, James; 915  
 Secher, Jørgen Mørch; 869  
 Secher, Otto Momme; 1095  
 Secher, Peter Nikalaj; 869  
 Secher, Steen Momme; 1095  
 Seerup, Adolf Johan; 1067  
 Seerup, Alfred William; 1067  
 Seerup, Kirsten Beyer; 1068  
 Sehested, Helle Vibeke; 1087  
 Seib, Victoria; 1426  
 Seibæk, Karen Vilhelmine; 413  
 Seidenfaden, Gunnar; 1174  
 Seidenfaden, Kirsten; 1174  
 Seidenfaden, Kirsten Michelle; 639  
 Seidenfaden, Aage Valdemar; 639  
 Seier, Jon Remy; 537  
 Seitzberg, Jørgen Tage; 1122  
 Seitzberg, Otto Louis; 1121  
 Seitzberg, Svend; 1121  
 Seitzberg, Torben Otto; 1122  
 Sejbjerg, Elsebeth; 1446  
 Sejbjerg, Peder; 1446  
 Sejer, Ellinor Solvej; 536  
 Sejer, Jens Peter; 537  
 Sejer, Marie Caroline Christine; 536  
 Sejer, NN; 445  
 Sejer, Ulla; 1351  
 Sejer, Villy Andreas Hansinius; 1351  
 Sejersén, Johanne Marie; 257  
 Sellberg, Frede Johannes; 915  
 Sellberg, Harald Vilhelm; 915  
 Sellberg, Heidi; 915  
 Sellberg, Kim; 915  
 Sellberg, Louise; 615  
 Serup, Ida Johanne Egmosé; 917  
 Serup, Kirsten Elisabeth; 482  
 Serup, Knud Adolf; 482  
 Serup, Kresten Kaj; 482  
 Serup, Kristine Marie Egmosé; 917  
 Serup, Leif Verner; 482  
 Serup, Martin Anton; 482  
 Serup, Mette Louise Egmosé; 917  
 Serup, Noomi Elinor; 482  
 Serup, Poul Verner; 917  
 Severin, Axel Johannes Neergaard; 1131  
 Severin, Bent Ole; 1131  
 Severin, Catherina; 1132  
 Severinsen, Mette; 1325  
 Sharp, Helen Thrasher; 677  
 Shaw, Harry A.; 67  
 Shaw, Joseph Holbrook; 67  
 Shaw, Peggy Jo; 67  
 Sheehan, Gwenneth Patricia; 714  
 Sheehan, Hansa Marie; 714  
 Sheehan, John Richard; 714  
 Shelton, Robert; 999  
 Shepherd, Mike; 1002  
 Sheppard, Felicity Mary; 1475  
 Sheppard, John Mark; 1475  
 Sheppard, Mark Yeatman; 1475  
 Short, Mike; 1002  
 Shultz, NN; 1003  
 Siegel, Eric; 1426  
 Siegel, Gary Otto; 1426  
 Siegel, Gary P.; 1426  
 Siegel, Kathy; 1426  
 Siegel, Michael; 1426  
 Siegel, Teri; 1426  
 Siersted, Agnethe; 1306  
 Siersted, Anne-Marie; 1305  
 Siersted, Bodil; 1305  
 Siersted, Charlotte; 1305

Siersted, Christian Nicolai; 1305  
 Siersted, David; 1305  
 Siersted, Elisabeth; 1305  
 Siersted, Ellinor; 1306  
 Siersted, Erik; 1306  
 Siersted, Gertrud; 1305; 1306  
 Siersted, Hans Christian; 1305  
 Siersted, Inger Dorothea; 1306  
 Siersted, Nicolai Lønvig; 1305  
 Siersted, Sidsel Lønvig; 1305  
 Sigsgaard, Jens Jensen; 476  
 Sigsgaard, Poul Kristjan Jensen; 476  
 Sigurd-Sørensen, Adam; 1127  
 Silow, Maud; 1092  
 Silvernale, Clair Walther; 394  
 Silvester, Edith Maud; 1000  
 Simmons, Cleo; 1000  
 Simmons, Jennie; 918  
 Simmons, Robert E. Lee; 1000  
 Simonsen, Anne Mette; 1356  
 Simonsen, Bjørn; 1355  
 Simonsen, Caroline Frederikke; 1271  
 Simonsen, Ejner; 1354  
 Simonsen, Elna; 1094  
 Simonsen, Gorm Gustav; 1355  
 Simonsen, Hans Laurits; 1027  
 Simonsen, Helmer Sjørup; 1488  
 Simonsen, Karin Kock; 1027  
 Simonsen, Michael Marius; 1355  
 Simonsen, Nelly Signe Andrea; 1343  
 Simony, Ingeborg; 936  
 Simony, Julius; 936  
 Simony, Torben; 1138  
 Simpson, Annie Jane; 123  
 Singleton, John Hyrom; 743  
 Singleton, Mary Ellen; 743  
 Singleton, Vernal Hyrum; 743  
 Sivertsen, Bodil; 1438  
 Sivertsen, Erik Bengt Thorup Soltau; 1228  
 Sivertsen, Nils; 1438  
 Sivertsen, Tore; 1438  
 s'Jacob, Nancy; 817  
 Sjöberg, Ingrid Augusta; 67  
 Sjøgren, Marie Kristine; 172  
 Sjøgren, Pehr Nielsen; 228  
 Sjøholm, Alfred Ipsen; 1208  
 Sjøholm, Magnus Amandus; 1208  
 Sjøholm, Poul Anker; 1208  
 Sjøholm, Tonni Mogens; 1208  
 Sjøstrøm, Nanna Lemonia; 816  
 Skaftø, Ellen Birgitte Cardine Thorsen; 1393  
 Skettrup, Anton Marinus Pedersen; 1307  
 Skettrup, Børge Johannes; 1307  
 Skettrup, Erik Anton; 1307  
 Skjerva, Bernard Olauder; 1253  
 Skjerva, Julius Selmer; 1253  
 Skotting, Hans-Henrik; 853  
 Skotting, Inger Merete; 853  
 Skotting, Mikael André; 853  
 Skotting, Paul Andreas; 853  
 Skotting, Søren Peter André; 853  
 Skou, Christine Elisabeth; 403  
 Skov, Agnes Margrethe; 1245  
 Skov, Anna Dorthea; 361; 1340  
 Skov, Anton Peter Nilus; 1026  
 Skov, Christian Poulsen; 956  
 Skov, Christine Marie; 512  
 Skov, Erna Margrethe; 566  
 Skov, Freddy Johannes Thomsen; 1040  
 Skov, Gert Bidstrup; 673  
 Skov, Hans Konrad; 189  
 Skov, Helene Marie Kathrine; 60; 490; 956  
 Skov, Helga; 189  
 Skov, Ingeborg Engeline; 905  
 Skov, Ivan Bruus; 673  
 Skov, Jensine Karoline; 700  
 Skov, Johnny; 671  
 Skov, Junius Victor; 2  
 Skov, Karen Kirstine; 252  
 Skov, Karl Torvald; 566  
 Skov, Kent Bidstrup; 673  
 Skov, Kirsti; 1027  
 Skov, Knud Anton; 1026  
 Skov, Mary Sofie; 1231  
 Skov, Niels Christian; 60; 490  
 Skov, Niels Peter Thomsen; 1039  
 Skov, NN; 1040  
 Skov, Olav Johannes; 956  
 Skov, Ole Hansen; 1245  
 Skov, Ove Johannes Thomsen; 1039  
 Skov, Peder Andersen; 2  
 Skov, Sanda Kristine; 400  
 Skov, Susie; 1040  
 Skov, Torkil; 1027  
 Skov, Vita; 189  
 Skovby, Charles Leo; 588  
 Skovby, Hans Christian Niels Peter; 588  
 Skovby, Johnny Jørgen; 588  
 Skovby, NN; 588  
 Skovby, Svend Erik; 588  
 Skovby, Tommy Ole; 588  
 Skovgaard, Albert Pedersen; 95  
 Skovgaard, Anna Margrethe Håkenssen; 97  
 Skovgaard, Anni Kirstine; 13  
 Skovgaard, Anthon Haagensen; 96  
 Skovgaard, Asta Hansine; 93  
 Skovgaard, Bente; 94  
 Skovgård, Bjarne Grundvad; 95  
 Skovgaard, Edith Louise; 94  
 Skovgaard, Edvard Fabricius Sonne; 13  
 Skovgaard, Elise Margrete; 95  
 Skovgaard, Ella Christine Isabelle Kathrine; 245; 253; 254  
 Skovgaard, Ella Marie; 95  
 Skovgaard, Flemming; 94  
 Skovgård, Gert Grundvad; 95  
 Skovgaard, Gudrun Christine; 94  
 Skovgård, Gunhild; 95  
 Skovgaard, Gunver; 969  
 Skovgaard, Hans Anker; 93  
 Skovgaard, Henry Christian; 93  
 Skovgaard, Inger; 95; 97

Skovgaard, Jan Grundvad; 95  
 Skovgaard, Jytte; 97  
 Skovgaard, Jørgen; 194  
 Skovgaard, Jørgen Haagensen; 97  
 Skovgaard, Jørn Ole; 1389  
 Skovgaard, Karl Haagensen; 97  
 Skovgaard, Kitt; 941  
 Skovgaard, Knud Haagensen; 98  
 Skovgaard, Kristen; 245  
 Skovgaard, Laura Elise; 93  
 Skovgaard, Laurits; 194  
 Skovgård, Leif Grundvad; 95  
 Skovgård, Lene; 95  
 Skovgaard, Leo Grundvad; 95  
 Skovgaard, Manny Marie; 93  
 Skovgaard, Margrethe Nielsine; 35  
 Skovgaard, Niels Jacob Haagensen; 97  
 Skovgaard, Normi Marie Haagensen; 97  
 Skovgaard, Oda Kathrine; 96  
 Skovgaard, Ole; 94  
 Skovgård, Peter Grundvad; 95  
 Skovgaard, Petra Marie; 1250  
 Skovgaard, Ragna; 941  
 Skovgaard, Rigmor; 94  
 Skovgaard, Ruth Mie; 95  
 Skovgaard, Theodor Vilhelm; 13  
 Skovgaard, Tom Haagensen; 97  
 Skovgaard, Viggo Kristian; 969  
 Skovgaard, Aage Mogensen; 94  
 Skovgaard, Aase; 97  
 Skovgaard-Jensen, Jørn; 856  
 Skov-Nielsen, Karl; 1113  
 Skov-Nielsen, Kim; 1113  
 Skov-Nielsen, Peter; 1113  
 Skow, James Hansen; 58  
 Skow, Sicord Johannes; 58  
 Skytte, Frank Kaae; 1386  
 Skytte, Henrik; 1386  
 Skytte, Leif Henrik Hansen; 1386  
 Skytte, Steen; 1386  
 Slagdalen, Ragna Karoline; 767  
 Slankard, Doris; 800  
 Slankard, Dorothy Marian; 800  
 Slivsgård, Tove Refslund; 1179  
 Smedevind, Jenny Marie; 1168  
 Smidt, Anna Dorthea; 900  
 Smidt, Anne Dorte; 900  
 Smidt, Annelise Juul; 899  
 Smidt, Anne-Marie; 900  
 Smidt, Annette; 899  
 Smidt, Bertel Christian; 900  
 Smidt, Birthe; 900  
 Smidt, Christian; 899  
 Smidt, Erik; 900  
 Smidt, Erna Juul; 899  
 Smidt, Helle Elisabeth; 900  
 Smidt, Henrik; 900  
 Smidt, Inge Oliva; 899  
 Smidt, Inger Magaretha; 853  
 Smidt, Inger Margrethe; 898; 900  
 Smidt, Karen Gerner; 900

Smidt, Lizzie; 899  
 Smidt, Mogens; 900  
 Smidt, Mogens Henrik Gerner; 900  
 Smidt, Oscar Frederik; 899  
 Smidt, Poul Arne; 899  
 Smidt, Poul Christian; 898  
 Smidt, Valborg; 1348; 1349  
 Smidt, Viggo Mathias; 898; 899  
 Smith, Ada May; 743  
 Smith, Brock; 1001  
 Smith, Casey; 1001  
 Smith, Coby; 1001  
 Smith, Inge; 452  
 Smith, Lot; 1001  
 Smith, Meredith Spencer; 1475  
 Smith, Nicholas; 1001  
 Smith, Nicholm Spencer; 1475  
 Smith, NN; 1468  
 Smith, Aage Harald; 452  
 Smithcamp, Living; 801  
 Smoot, Ashley; 1006  
 Smoot, Brennan Marc; 1006  
 Smoot, Shea Terry; 1006  
 Smoot, Siri; 1006  
 Smoot, Tatia; 1006  
 Smoot, Terry David; 1006  
 Smoot, Tonya; 1006  
 Smoot, Troy David; 1006  
 Sode, Agnes Caroline; 815  
 Sode, Agnes Elisabeth; 815  
 Sode, Aksel Munkegaard; 339  
 Sode, Andreas Herman; 588  
 Sode, Andreas Jørgen Kure; 180  
 Sode, Anna Charlotte; 1297  
 Sode, Anna Cæcilie Christine; 812  
 Sode, Annette Kristine; 1024  
 Sode, Axel Christian; 338  
 Sode, Cai Carl; 817  
 Sode, Carl Christian; 816  
 Sode, Carl Johannes; 816  
 Sode, Carl Peter Villiam; 814  
 Sode, Dagmar Helene Elisabeth; 815  
 Sode, Dennis Christian; 817  
 Sode, Edel Anne Winther; 814  
 Sode, Edel Mathilde; 1023  
 Sode, Ellen Margrethe; 1478  
 Sode, Elna; 1259  
 Sode, Erling Kofoed; 180  
 Sode, Flora Marie; 464  
 Sode, Gerda; 930  
 Sode, Grethe Kofoed; 180  
 Sode, Gunnar Thorsen; 338; 930  
 Sode, Hans Christian; 814; 816  
 Sode, Hans-Anker; 339  
 Sode, Herman Emil; 517  
 Sode, Ida Marie; 517  
 Sode, Inger Ottomine; 588  
 Sode, Inger-Lise; 930  
 Sode, Jenny Andrea; 816  
 Sode, Johannes Dam; 817  
 Sode, Karl Andreas; 816

Sode, Karl Oluf; 1259  
 Sode, Kirsten Kofoed; 180  
 Sode, Knud Anker; 930  
 Sode, Laura Hansine; 815  
 Sode, Lissi Winther; 814  
 Sode, Marie Cecilie; 817  
 Sode, Nanna Kofoed; 180  
 Sode, Niels Christian Peter Dam; 816  
 Sode, Peter Winther; 814  
 Sode, Petra Marie; 814  
 Sode, Petrea Kristine Agnethe; 333  
 Sode, Preben Holmgaard; 1024  
 Sode, Valdemar Johannes; 180  
 Sode, Aage Holmgaard; 1024  
 Soderquist, Living; 801  
 Sofusen, Elvine Henriette; 700  
 Soltau, Frederik; 395  
 Soltau, Gudrun; 395  
 Sommer, Agnes Jensine; 1047  
 Sommer, Aida; 937  
 Sommer, Alfredo; 937  
 Sommer, Asta Marie Andrea; 919  
 Sommer, Astrid Kristine; 796  
 Sommer, Beatriz; 937  
 Sommer, Carl Ejnar Viggo Julius; 919  
 Sommer, Carl Vilhelm Andersen; 706  
 Sommer, Charles Christian; 919  
 Sommer, Christian Harald; 937  
 Sommer, Christine Marie Elisabeth; 1395  
 Sommer, Dagmar Frederikke Hansine; 919  
 Sommer, Dorthea Rasmie; 559  
 Sommer, Ebba Emilie; 869  
 Sommer, Elise Mathea; 397  
 Sommer, Ellen; 938  
 Sommer, Elly Dorthea; 929  
 Sommer, Else; 937  
 Sommer, Else Marie; 919  
 Sommer, Ester Olga Margethe; 919  
 Sommer, Halfdan; 937  
 Sommer, Hans Anthon; 326  
 Sommer, Hans Christian; 445; 1304  
 Sommer, Hedvig Marie; 1304  
 Sommer, Herluf Kristian; 84  
 Sommer, Inés; 937  
 Sommer, Inger Margrethe; 938  
 Sommer, Juanita; 851  
 Sommer, Jørn Pedersen; 326  
 Sommer, Kai; 937  
 Sommer, Kaj; 938  
 Sommer, Kirsten Margrete; 445  
 Sommer, Kristiane Elisabeth; 498  
 Sommer, Käthe Martinek; 938  
 Sommer, Ludvig Johannes; 424  
 Sommer, Marie Hansine Christine; 919  
 Sommer, Mogens Peter; 326  
 Sommer, Orla Charley; 919  
 Sommer, Otto Mogens Rasmus Vilhelm; 869  
 Sommer, Poul Hans Vilhelm; 424  
 Sommer, Preben Martinek; 938  
 Sommer, Sandra; 937  
 Sommer, Sven Arne; 326

Sommer, Viggo; 851  
 Sommer, Aage Peter; 326  
 Sondrup, Susan; 1008  
 Sonne, Adolf Richard Maegaard; 1407  
 Sonne, Alberta Jørgine Mathilde; 779  
 Sonne, Alf Robert; 448  
 Sonne, Alfred; 12  
 Sonne, Alfred Peter; 244; 253; 254  
 Sonne, Alice; 1199  
 Sonne, Anker Kofod; 1401  
 Sonne, Anna Emilie Kofod; 1319  
 Sonne, Anna Karoline Frederikke; 437  
 Sonne, Anna Kirstine; 246  
 Sonne, Anne-Grete; 1407  
 Sonne, Anni Elisabeth; 699  
 Sonne, Arne Rose; 452  
 Sonne, Astrid Nancy Margrethe; 592  
 Sonne, August Adolf; 941  
 Sonne, Axel; 1404  
 Sonne, Benno; 593  
 Sonne, Benny Kofoed; 593  
 Sonne, Bent; 1406  
 Sonne, Bente Lillian; 594  
 Sonne, Beth; 593  
 Sonne, Birgit Lilian; 1393  
 Sonne, Birgitte Arboe; 1365  
 Sonne, Birthe Lis; 593  
 Sonne, Bodil; 968; 1392  
 Sonne, Bodil Rømer; 1310  
 Sonne, Buelah Sofie; 941  
 Sonne, Carl Henry; 452  
 Sonne, Carl-Ulrik Mahler; 193  
 Sonne, Caroline Jensine; 491  
 Sonne, Cay Skovgaard; 245  
 Sonne, Cecilie Marie Caroline; 583  
 Sonne, Christine; 597  
 Sonne, Christine Georgine; 48  
 Sonne, Clara Elaine; 1277  
 Sonne, Claude E.; 1277  
 Sonne, Claude Edward; 1277  
 Sonne, Conni Laila; 595  
 Sonne, Dagny Kristine Magdalene; 1455  
 Sonne, Dagny Nikoline; 592  
 Sonne, Dorthe; 597  
 Sonne, Dorthe Kristine; 1388  
 Sonne, Edith Rose; 451  
 Sonne, Edvard Anton; 968  
 Sonne, Edvard Christian; 1392  
 Sonne, Edvard Johan Romer; 1272  
 Sonne, Edvard Kofoed; 1399  
 Sonne, Edvard Maegaard; 1406  
 Sonne, Edward E.; 1278  
 Sonne, Elaine Beatrice; 941  
 Sonne, Eli Skovgaard; 245; 254  
 Sonne, Elisabeth; 449  
 Sonne, Elisabeth Petrea; 774  
 Sonne, Ellen; 1406  
 Sonne, Ellen Alice; 594  
 Sonne, Ellen Elisabeth Petrea; 502  
 Sonne, Ellen Kirstine; 1453  
 Sonne, Else; 1406

Sonne, Else Judith Alfrida; 592  
 Sonne, Else Rømer; 1310  
 Sonne, Else Sanda; 449  
 Sonne, Emil Peter Christian; 502  
 Sonne, Emmy Margrethe; 1198  
 Sonne, Erik; 1320; 1406  
 Sonne, Erik Arboe; 1365  
 Sonne, Esther Petra Bodil Katrine; 941  
 Sonne, Eva Juliane; 452  
 Sonne, Eva Skovgaard; 245  
 Sonne, Finn Lyster; 430  
 Sonne, Frank Kresten; 448  
 Sonne, Georg Karl; 450  
 Sonne, Georg Robert; 449  
 Sonne, Gitte Ingelise; 594  
 Sonne, Gudrun Kamma Tove; 941  
 Sonne, Gundel Margrethe Munch; 1401  
 Sonne, Gunhild Margrethe; 1401  
 Sonne, Gunhild Skovgaard; 245  
 Sonne, Gunnar; 1391  
 Sonne, Gunnar Johannes; 1198  
 Sonne, Gunver; 247  
 Sonne, Hans Adolf Kofoed; 1400  
 Sonne, Hans Andreas; 246  
 Sonne, Hans Christian Frede; 593  
 Sonne, Harald; 1392  
 Sonne, Harald Raymond; 1279  
 Sonne, Harry Ruben; 941  
 Sonne, Helga; 1400  
 Sonne, Helge Hans; 1198  
 Sonne, Henning Lemvig; 699  
 Sonne, Henning Rømer; 1310  
 Sonne, Henri Munch; 1400  
 Sonne, Henrik Mahler; 193  
 Sonne, Henry; 941  
 Sonne, Henry Andreas; 595  
 Sonne, Herbert Aage; 430  
 Sonne, Hjalmar Robert; 449  
 Sonne, Holger Villy; 595  
 Sonne, Håkon Louis; 942  
 Sonne, Ingeborg; 1391  
 Sonne, Ingeborg Katrine Schjøtt; 306  
 Sonne, Ingeborg Marie; 245  
 Sonne, Ingeborg Sofie; 593  
 Sonne, Ingefrid; 1406  
 Sonne, Inger; 1365  
 Sonne, Inger-Marie; 1366  
 Sonne, Iris; 247  
 Sonne, James F.; 1279  
 Sonne, Jarl; 247  
 Sonne, Jenny Laura Cecillie; 1250  
 Sonne, Jens Jensen; 699  
 Sonne, Jens Matthias; 537  
 Sonne, Jens Otto Arboe; 1366  
 Sonne, Jens Peter Christian; 192  
 Sonne, Jesper; 1320  
 Sonne, Johannes Adolf; 1407  
 Sonne, Johannes Kristian; 429  
 Sonne, Johannes Theodor; 12  
 Sonne, John; 699  
 Sonne, Jonna Evy; 594  
 Sonne, Josta; 1453  
 Sonne, Julie Kathrine Marie; 239  
 Sonne, Julie Margrethe; 47  
 Sonne, Jytte; 247  
 Sonne, Jørgen; 449  
 Sonne, Jørgen Andreas; 247  
 Sonne, Jørgen Erik; 594  
 Sonne, Jørn; 1406  
 Sonne, Jørn Lyster; 430  
 Sonne, Jørn Ole Maegaard; 1311  
 Sonne, Kaj; 1319  
 Sonne, Karen; 190  
 Sonne, Karen Birgitte; 450  
 Sonne, Karoline Margrethe; 1322  
 Sonne, Kate; 593  
 Sonne, Keith; 1279  
 Sonne, Kirsten; 429; 1365  
 Sonne, Kirsten Hartvig; 194  
 Sonne, Kirsten Helene; 1393  
 Sonne, Kirsten Marianne; 595  
 Sonne, Knud; 247; 429  
 Sonne, Knud Alfred Kofod; 1320  
 Sonne, Knud Arboe; 1406  
 Sonne, Knud Harald; 1393  
 Sonne, Knud Johannes; 1455  
 Sonne, Knud Rømer; 1272  
 Sonne, Knud Valdemar; 429  
 Sonne, Lass Mahler; 192  
 Sonne, Lasse; 593  
 Sonne, Lauretsine Caroline Louise; 537  
 Sonne, Lilly Marie; 450  
 Sonne, Linda; 593  
 Sonne, Lisbeth; 597  
 Sonne, Lissy Grethe; 593  
 Sonne, Ludvig Andreas Kofoed; 1401  
 Sonne, Ludvig Schjøtt; 306  
 Sonne, Maja; 191  
 Sonne, Majken Mahler; 193  
 Sonne, Marcia Deane; 1277  
 Sonne, Margaret P.; 1277  
 Sonne, Marianne Wissing; 1348  
 Sonne, Marie Elsin; 890  
 Sonne, Marie Johanne Rømer; 22; 1272  
 Sonne, Marius Johan Holst; 22  
 Sonne, Mary Andrea; 428  
 Sonne, Maude Kathrine; 1277  
 Sonne, Max Husum; 597  
 Sonne, Max John Ferdinand; 448  
 Sonne, Michael Kofoed; 597  
 Sonne, Mie Husum; 597  
 Sonne, Nanna; 1319  
 Sonne, Niels Erik Arboe; 1366  
 Sonne, Niels Henry; 448  
 Sonne, Niels Peter; 537  
 Sonne, Nina Husum; 597  
 Sonne, Nina Karina; 1389  
 Sonne, NN; 449; 450; 452; 942  
 Sonne, NN Birchold; 448  
 Sonne, Norma Lottie; 1278  
 Sonne, Olaf; 190  
 Sonne, Olaf Maegaard; 1406



Sonne, Ole; 248; 429  
 Sonne, Ole Johannes; 597  
 Sonne, Olga Mathilde; 448  
 Sonne, Oluf Johannes; 248  
 Sonne, Ove Andreas Skovgaard; 245  
 Sonne, Per; 1406  
 Sonne, Peter; 192  
 Sonne, Peter Jacob; 192  
 Sonne, Peter Michael; 192  
 Sonne, Petra Karoline; 331  
 Sonne, Petrea Margrethe; 402  
 Sonne, Poul; 941  
 Sonne, Poula Judith; 448  
 Sonne, Ragnhild Siegfride; 449  
 Sonne, Richard Andreas; 449  
 Sonne, Rikke Mahler; 193  
 Sonne, Robert S.; 1279  
 Sonne, Sigrid Kathrine; 1399  
 Sonne, Sigvald Kofod; 1399  
 Sonne, Søren Mahler; 193  
 Sonne, Søs; 1389  
 Sonne, Tea Lykkegaard Lund; 1388  
 Sonne, Tina Helle; 594  
 Sonne, Torvald Hans Marinus; 699  
 Sonne, Torvald Julius; 247  
 Sonne, Ulrich Munch; 1401  
 Sonne, Valborg Solvig; 448  
 Sonne, Valoyce Doriene Elizabeth; 306  
 Sonne, Vibeke; 449  
 Sonne, Viktor Kofod; 1319  
 Sonne, Vilhelm Kofod; 1319  
 Sonne, Villy Johannes; 594  
 Sonne, Virginia May; 1279  
 Sonne, Wayne O.; 1279  
 Sonne, Werner Bidstrup; 430  
 Sonne, William Bidstrup; 429  
 Sonne, Winni Kofoed; 593  
 Sonne, Yrsa Henriette; 448  
 Sonne, Aase; 1406  
 Sonne-Hansen, NN; 450  
 Soofer, Dorthy; 935  
 Sorensen, Ada Geneva; 129  
 Sorensen, Alfred C.; 709  
 Sorensen, Carmae; 111  
 Sorensen, Catherine; 110  
 Sorensen, Cathrine; 111  
 Sorensen, Christian Julius; 123  
 Sorensen, Coral; 111  
 Sorensen, Darrell Mark; 111  
 Sorensen, Dennis O.; 111  
 Sorensen, Donna; 110  
 Sorensen, Edna Elease; 130  
 Sorensen, Elida; 118  
 Sorensen, Ephraim Aaron; 111  
 Sorensen, Eva Loraine; 123  
 Sorensen, Florence Lavere; 122  
 Sorensen, Florence S.; 123  
 Sorensen, Foster; 123  
 Sorensen, Foster Julius; 123  
 Sorensen, Francis Rowena; 122  
 Sorensen, Grant L.; 110

Sorensen, Ila Catharine; 111  
 Sorensen, Ina Elvene; 123  
 Sorensen, John; 110  
 Sorensen, John Cornelius; 110  
 Sorensen, John R.; 111  
 Sorensen, Joseph; 710  
 Sorensen, Junius Mark; 110  
 Sorensen, Loura Rae; 111  
 Sorensen, Marie; 118  
 Sorensen, Marvel; 110  
 Sorensen, Mary Eliza; 119  
 Sorensen, Melvin Jensen; 118  
 Sorensen, Murriel; 123  
 Sorensen, Nellie Caroline; 122  
 Sorensen, Nels Louis; 110  
 Sorensen, Ray O.; 111  
 Sorensen, Richard; 123  
 Sorensen, Sena Catherine; 110  
 Sorensen, Sena Gertrude; 118  
 Sorensen, Shauna Lee; 129  
 Sorensen, Sheila; 129  
 Sorensen, Steven James; 129  
 Sorensen, Susan; 710  
 Sorensen, Wayne; 123  
 Sorensen, Weldon Jensen; 118  
 Sorensen, Wesley Alvin; 127  
 Sorensen, Willard Hartvig; 111  
 Sorensen, William Frederick; 710  
 Sorensen, Winona; 118  
 Sorenson, David; 111  
 Sorenson, Eva Lorane; 111  
 Sorenson, Marva; 111  
 Sorth, Agnes Elisabeth; 604; 890  
 Sorth, Andreas; 1456  
 Sorth, Andreas Peter; 604  
 Sorth, Anna Margrete; 892  
 Sorth, Anne Margrethe; 892  
 Sorth, Annegrete; 1456  
 Sorth, Asbjørn; 1457  
 Sorth, Birthe Helene; 1457  
 Sorth, Bjørn Erik; 1457  
 Sorth, Carl Johannes; 890  
 Sorth, Carsten; 892  
 Sorth, Charles Christian; 890  
 Sorth, Edith Elgine Hansine; 891  
 Sorth, Ellen Marie; 889  
 Sorth, Elna; 1457  
 Sorth, Flemming; 892  
 Sorth, Hans Christian; 909  
 Sorth, Hans Jørgen Flyng; 1456  
 Sorth, Hans Peter Andreas; 890  
 Sorth, Herdis Laura; 909  
 Sorth, Johannes Andreas; 891  
 Sorth, John Tranberg; 891  
 Sorth, Juliane Magdalene Cathrine; 891  
 Sorth, Kirsten; 891  
 Sorth, Lars Jørgen; 1054  
 Sorth, Lennart; 909  
 Sorth, Louis Ejner Kristian; 892  
 Sorth, Magda Marie; 891  
 Sorth, Maiken; 910

Sorth, Petra Hansine; 889  
 Sorth, Svend Aage; 892; 893  
 Sorth, Thora Andrea; 890  
 Sorth, Torben; 1456  
 Sorth, Tove Karen; 1054  
 Sorth, Vibeke; 892  
 Southern, NN; 679  
 Southern, Samantha J.; 679  
 Spanner, Birte Marianne; 1152  
 Spanner, Inger Agnethe; 1152  
 Spanner, Niels Uldall; 1152  
 Spanner, Ole Peter; 1152  
 Spanner, Torben Ulrik; 1152  
 Spargo, Jack; 1468  
 Spargo, John; 1468  
 Speakman, NN; 1012  
 Spelling, Kay Peter; 201  
 Spelling, Søren Aage; 201  
 Spencer-Smith, Graham Reginald; 1475  
 Spinks, Arthur Ross; 1470  
 Spinks, Jeffrey Arthur Ross; 1470  
 Spinks, Joan Elizabeth; 1470  
 Spælling, Sandrine Jensine Caroline; 194  
 Spärck, Bodil Henriette; 635  
 Spärck, Jørgen Vilhelm; 635  
 Staberg, Birgit Engell; 1207  
 Staberg, Elisabeth Ingeborg; 1205  
 Staberg, Ellen Engell; 1206  
 Staberg, Finn Engell; 1206  
 Staberg, Flemming Engell; 1207  
 Staberg, Georg; 1206  
 Staberg, Gerda Charlotte; 1206  
 Staberg, Grete Engell; 1206  
 Staberg, Hans Engell; 231  
 Staberg, Hedeveg Margrethe; 231; 1206  
 Staberg, Helge Engell; 1206; 1207  
 Staberg, Inge Engell; 1207  
 Staberg, Johan Antoni Engell; 1206  
 Staberg, Julius Laurits; 1205  
 Staberg, Jørgen Engell; 1206  
 Staberg, Kirsten Engell; 1207  
 Staberg, Mogens Engell; 1206  
 Stahl, Ebbe; 1112  
 Stahl, Jørgen; 1112  
 Stahl, Rud Christian; 1112  
 Stahl, Torben; 1112  
 Stallings, Arthur James; 131  
 Stallings, Charlotte Jane; 131  
 Stallknecht, Ellen Sofie Anna Henriette; 537  
 Stanberg, Helen; 368  
 Stanberg, Laurina; 368  
 Stanberg, Mabel Christina; 368  
 Standke, Alfred; 447  
 Standke, Hildegard Ida Klara; 447  
 Stange, Gerda; 615  
 Stange, Helle Marie; 1379  
 Stange, Julie Kristine; 492  
 Stange, NN; 615  
 Stange, Ole Peter; 1379  
 Starck, Mathilde Augusta; 190  
 Starcke, NN; 566  
 Starkie, Shauna Glennys; 1009  
 Steen, Mary Dorteia; 1120  
 Steenberg, Albinus Christian; 367; 423; 1207  
 Steenberg, Andreas Kristian; 204  
 Steenberg, Anna Oliva; 204  
 Steenberg, Anne Mette; 1462  
 Steenberg, Annelise Hansen; 1207  
 Steenberg, Axel Andreas; 204  
 Steenberg, Axel Bertil Kristian; 1461  
 Steenberg, Barbro Eivor Elisabeth; 1461  
 Steenberg, Bent Weimar; 491  
 Steenberg, Bernt Oskar; 1461  
 Steenberg, Carl Anker; 204  
 Steenberg, Carl Philip Viggo; 1460  
 Steenberg, Carl Aage Mogensen; 367  
 Steenberg, Carl-August; 1337  
 Steenberg, Carl-Aage Brandt; 786  
 Steenberg, Christian; 204; 786  
 Steenberg, Dagmar Annine Karoline; 365  
 Steenberg, Ebba; 1460  
 Steenberg, Eddy Vilhelm; 473  
 Steenberg, Edith; 1463  
 Steenberg, Ellen Marie; 204  
 Steenberg, Elly; 1460  
 Steenberg, Eloff Henry; 1461  
 Steenberg, Esther Elisabeth; 204  
 Steenberg, Folke Viggo; 1461  
 Steenberg, Grethe; 1463  
 Steenberg, Hans Christian Brandt; 786  
 Steenberg, Hans Christian Mogensen; 367  
 Steenberg, Hans Peter; 364  
 Steenberg, Helga Marie; 1462  
 Steenberg, Hugo Børge; 473  
 Steenberg, Jens-Edvard Brandt; 786  
 Steenberg, Johan Sonne; 491  
 Steenberg, Johannes Valdemar; 365  
 Steenberg, Jørgen Steen; 1462  
 Steenberg, Karen Marie Kristine; 367; 423  
 Steenberg, Konrad Johannes; 204  
 Steenberg, Kurt Regner; 491  
 Steenberg, Leif; 491  
 Steenberg, Ludvig Nikolaj; 368  
 Steenberg, Mangny Ellen Hansine; 367  
 Steenberg, Margit Monica; 1461  
 Steenberg, Marie Margrethe; 1335  
 Steenberg, Mathilde Annia; 561  
 Steenberg, Niels-Holger Brandt; 786  
 Steenberg, Nina; 1462  
 Steenberg, NN; 1461  
 Steenberg, Ole Ludvig; 368  
 Steenberg, Olga; 1460  
 Steenberg, Otto Christian; 473; 1462  
 Steenberg, Peter; 1463  
 Steenberg, Peter Nikolaj; 491  
 Steenberg, Poula Emilie Mathilde; 367  
 Steenberg, Siri; 1461  
 Steenberg, Svend Aage Hansen; 1207  
 Steenberg, Theodor Christian; 204; 786  
 Steenberg, Ulla Mary Oliva; 367  
 Steenberg, Valdemar Mogensen; 367; 1207

Steenberg, Viggo; 1461  
 Steenberg, Wilhelm Johann Max Piel; 1461  
 Steenberg, Aage; 1462  
 Steenberg, Åge Ingvar; 1461  
 Steenberg, Åke; 1461  
 Steensen, Louise; 1275  
 Steffensen, Grethe; 909  
 Steffensen, Helle Vibeke; 1428  
 Steffensen, Holger Frederik; 935  
 Steffensen, Inge; 935  
 Steffensen, Johan; 935  
 Steffensen, Marie; 1428  
 Steffensen, Ole-Steffen; 935  
 Steimer, NN; 1089  
 Steinfelds, Amelia; 1293  
 Steinlein, Emmy Edith; 416  
 Steinlein, Inger Marie; 416  
 Steinlein, Lilly Elisabeth; 416  
 Steinlein, Orla Emil; 416  
 Steinlein, Peter Emil; 416  
 Steinlein, Svend Aage; 416  
 Steinlein, Valborg Marie; 416; 508  
 Steinlein, Valdemar Jakob Emil; 416; 508  
 Steinlein, Verner; 416  
 Stenberg, Christian Valdemar; 367  
 Stenberg, Gerda Dorthea Alvilda; 188  
 Stenberg, Hans Peter Nikolaj; 365  
 Stenberg, Hansine Marie; 365  
 Stenberg, Holger Otto; 365  
 Stenberg, Jack Johannes; 368  
 Stenberg, Karen Elise; 368  
 Stenberg, Karl Christian; 365  
 Stenberg, Leif Andreas; 368  
 Stenberg, Ole Kristian Johannes; 368  
 Stenberg, Petrea Margrethe Kristine; 367; 455; 492  
 Stenberg, Rita Anna Louise; 368  
 Stenberg, Sophie Cathrine; 367  
 Stenberg, Tove Helene; 368  
 Stenberg, Viggo Hans; 365  
 Stenby, Hanne Margrethe; 1201  
 Stenby, Hans Henrik Lindberg; 1201  
 Stenby, Knud Pauch; 1201  
 Stenby, Ludvig; 1201  
 Stenby, Niels Christian Lindberg; 1201  
 Stenbye, Anna Louise Charlotte; 55; 368; 499  
 Stender, Aksel Johannes; 220  
 Stender, Anna Margrete; 180  
 Stender, Jørgen Georg; 221  
 Stender, Karsten Kofod; 944  
 Stender, Kate; 221  
 Stender, Mads Ludvig; 220; 221  
 Stender, Marie Andrea; 330  
 Stender, Michael Kofoed; 944  
 Stender, Ole; 221  
 Stender, Svend Holm; 221  
 Stender, Svend Ludvig; 221  
 Stender, Tashiea; 995  
 Stenstrup, Rita Larsen; 691  
 Stephens, Etta Imogene; 64  
 Stephens, George Edward; 99  
 Stephens, Winifred Myrtle; 99  
 Stephensen, Thorunn; 1148  
 Stevens, Christine Ruth; 218  
 Stevens, NN; 1002  
 Stewart, Ruthinda Emma; 130  
 Stibolt, Carl Ulrick; 212  
 Stibolt, Ellen Kamilla; 213  
 Stibolt, Gretchen Dorothy; 216  
 Stibolt, Hans Peter; 213  
 Stibolt, Irving Gunnar Holgar; 214  
 Stibolt, Kenneth; 213  
 Stibolt, Kim; 213  
 Stibolt, Kirsten; 216  
 Stibolt, Nancy; 213  
 Stillwell, Sanford L.; 109  
 Stillwell, William Allen; 109  
 Stjerne, Birthe; 1345  
 Stokes, Pamela Gay; 1010  
 Storgaard, Peter Hans; 1161  
 Stott, Betty Margaret Hilarius; 760  
 Stout, Ruth; 203  
 Strambou, Carl; 1125  
 Strambou, Else Lilly; 1125  
 Strengberg, Kamilla Sofie Frederikke Brittamaja; 1299  
 Streton, Michael; 1338  
 Streton, Susanne; 1338  
 Strieff, Amelia May; 1020  
 Strong, Jessie Ardella; 1001  
 Stryhn, John Peer; 960  
 Stryhn, Karina; 960  
 Stryhn, Peter Anton; 960  
 Strøm, Jytte Ulla; 1203  
 Stuart, Scott; 1002  
 Stuhr, Arne Thisted; 1164  
 Stuhr, Lone; 1164  
 Støvhase, Kåthe; 790  
 Sumrall, Mary; 1291  
 Sundström, Christine Marie; 837  
 Svanholm, Anna Charlotte Marie; 1168  
 Svanholm, Else Sass; 939  
 Svanholm, Knud Sass; 939  
 Svanholm, Niels Sass; 939  
 Svendsdotter, Hanna; 490  
 Svendsen, Agnes Petra; 252  
 Svendsen, Andrea Christine Maria; 955  
 Svendsen, Andreas Peter; 252  
 Svendsen, Anine Cecilie; 251  
 Svendsen, Anna Elisabeth Runge; 184  
 Svendsen, Anna Hansine; 1255  
 Svendsen, Anna Julie; 537  
 Svendsen, Anne-Grethe; 1044  
 Svendsen, Arne Helmuth Lindaa; 547  
 Svendsen, Asta Kristine; 249  
 Svendsen, Asta Marie; 254  
 Svendsen, Astrid; 726  
 Svendsen, Astrid Elisabeth; 260  
 Svendsen, Bent Aaby; 761  
 Svendsen, Carl Egon Roart; 547  
 Svendsen, Carl Erik Rehfeldt; 969

Svendsen, Carl Matthias; 583  
 Svendsen, Carl Rehfeld; 969  
 Svendsen, Dagny Elisabeth; 1373  
 Svendsen, Edvard Kristian; 1044  
 Svendsen, Ellen Helene; 507  
 Svendsen, Ellen Oliva Elisabeth; 498  
 Svendsen, Elmer Gunnar; 252  
 Svendsen, Elna Hansine Dorthea; 493  
 Svendsen, Elsebeth Kirstine; 249  
 Svendsen, Emma Kirstine; 895  
 Svendsen, Emma Olivie; 727  
 Svendsen, Ester Julie Isabella; 1198  
 Svendsen, Finn Aage; 1287  
 Svendsen, Gerda Kirstine; 255  
 Svendsen, Gertrud Sofie; 1420  
 Svendsen, Grethe Marie; 249  
 Svendsen, Gudrun Eline Kristine; 864  
 Svendsen, Hans; 547  
 Svendsen, Hans Christian; 1255; 1420  
 Svendsen, Hans Georg; 249  
 Svendsen, Hans Jørgen; 258  
 Svendsen, Hans Thor; 248  
 Svendsen, Harald Runge; 257  
 Svendsen, Helge Andreas; 248  
 Svendsen, Ida; 843  
 Svendsen, Inge Margrethe Runge; 184  
 Svendsen, Inge Marie; 252; 259  
 Svendsen, Ingeborg Kristine; 250  
 Svendsen, Inger Marie; 329; 458  
 Svendsen, Ingrid Margrethe; 258  
 Svendsen, Jane Johanne; 606  
 Svendsen, Janus Andreas; 141; 248; 258  
 Svendsen, Jens Peder; 251  
 Svendsen, Johanne Marie Runge; 257  
 Svendsen, Johanne Vibeke Runge; 184  
 Svendsen, Juliane Marie; 30  
 Svendsen, Jørgen Iser Runge; 184  
 Svendsen, Kaj Georg; 249  
 Svendsen, Karen; 564  
 Svendsen, Karen Marie; 583  
 Svendsen, Karen Mathilde; 252  
 Svendsen, Karl Kristian; 252  
 Svendsen, Karl Theodor; 249  
 Svendsen, Kirsten Runge; 258  
 Svendsen, Knud Kristian; 260  
 Svendsen, Kristian; 183  
 Svendsen, Kristian Mathias; 1044  
 Svendsen, Laurits Peter; 583  
 Svendsen, Leif; 250  
 Svendsen, Leif Aaby; 761  
 Svendsen, Margit; 252  
 Svendsen, Marie Elisabeth Jahn; 1031  
 Svendsen, Marie Kristiane; 1089  
 Svendsen, Mogens Runge; 258  
 Svendsen, Mogensine Jørgine Mathilde; 237; 363  
 Svendsen, Niels Bærild Dam; 184  
 Svendsen, Niels Christian; 606  
 Svendsen, Niels Johan Evald Ludvig; 1198  
 Svendsen, Niels Peter; 1044  
 Svendsen, NN; 726  
 Svendsen, Olaf Runge; 183; 258; 261  
 Svendsen, Oluf; 498  
 Svendsen, Peter Sode; 252  
 Svendsen, Poul; 249  
 Svendsen, Poul Erik Aaby; 761  
 Svendsen, Poul Aaby; 761  
 Svendsen, Sigrid; 141; 248  
 Svendsen, Sigrid Kristine; 260  
 Svendsen, Sigurd Absalon; 257  
 Svendsen, Sofie Kirstine; 497  
 Svendsen, Svend André; 838  
 Svendsen, Svend Gunnar; 256  
 Svendsen, Svend Ove; 248  
 Svendsen, Svend Thorvald; 252  
 Svendsen, Svend Aage; 1166  
 Svendsen, Thor Andreas Funk; 761  
 Svendsen, Thorkil Runge; 257  
 Svendsen, Thorvald; 547  
 Svendsen, Torkild Runge; 184  
 Svendsen, Tove Runge; 258  
 Svendsen, Villiam Peter; 1031  
 Svendsdotter, Botilla; 562; 808  
 Svensen, Ingeborg; 1462  
 Svensen, Kristian Andreas Valdemar; 599  
 Svensson, Alice Poulina; 1406  
 Svensson, Anders; 537  
 Svensson, Joel August; 838  
 Svensson, Marie; 540  
 Svensson, Meta Poulina; 1406  
 Svensson, Pål; 270  
 Svensson, Aage Knud Bernhard; 1229  
 Svinth, Andreas; 1226  
 Svinth, Katrine; 1226  
 Swanson, Clas Emil; 281  
 Swanson, Martha Linea; 281  
 Syndergaard, Rex; 998  
 Syndergaard, Ruth; 998  
 Sødergreen, Anna Caroline Vilhelmine; 1287  
 Søeborg, Annelise; 1094  
 Søeborg, Birte; 1094  
 Søeborg, Finn; 1095  
 Søeborg, Jytte; 1096  
 Søeborg, Lisbeth; 1096  
 Søgaard, Emma Kristine Alexandra Søgaard Madsen; 628  
 Søgaard, Marie; 1446  
 Søgaard, Niels Søgaard Madsen; 628  
 søn, Dødfødt; 207; 594; 894  
 søn, Udøbt; 730; 872; 1276  
 Søndergaard, Dawn; 217  
 Søndergaard, Glen; 217  
 Søndergaard, Kirsten Vibeke; 217  
 Søndergaard, Ole Laurits Olsen; 828  
 Søndergaard, Poul Goldermann Olsen; 828  
 Søndergaard, Poul Gramstrup; 217  
 Søndergaard, Ulla; 217  
 Sønderkov, Allan Holm; 1149  
 Sønderkov, Anders Jacob; 1148  
 Sønderkov, Anne Juul; 1149  
 Sønderkov, Bente; 1149  
 Sønderkov, Berit Christine; 1149

Sønderskov, Camilla; 1149  
 Sønderskov, Carsten; 1149  
 Sønderskov, Christian; 1148  
 Sønderskov, Claus Aksel; 1148  
 Sønderskov, Hans Jørgen; 1150  
 Sønderskov, Karin Lykke; 1148  
 Sønderskov, Linda Holm; 1149  
 Sønderskov, Line Maria; 1148  
 Sønderskov, Living; 1147  
 Sønderskov, Maja Louise; 1148  
 Sønderskov, Majbritt Holm; 1149  
 Sønderskov, Martin; 1150  
 Sønderskov, Morten Bo; 1148  
 Sønderskov, Niclas; 1149  
 Sønderskov, Nicolai; 1150  
 Sønderskov, Niels Peter; 1148  
 Sønderskov, Pernille Buchwald; 1148  
 Sønderskov, Peter; 1149  
 Sønderskov, Poul Volmer; 1150  
 Sønderskov, Rasmus; 1150  
 Sønderskov, Rasmus Jørgen; 1147  
 Sønderskov, Sofie; 1150  
 Sønderstrup, Katrine Marie; 637  
 Sørensen, Agnethe Sofie; 22  
 Sørensen, Albert Kristian; 21  
 Sørensen, Ancher de Thanch Rønnenkamp; 868  
 Sørensen, Anders; 916  
 Sørensen, Ane Kathrine; 1419  
 Sørensen, Ane Marie; 902  
 Sørensen, Anna; 418  
 Sørensen, Anna Christine; 1125  
 Sørensen, Anne Lovise; 17  
 Sørensen, Anne Marie; 1177  
 Sørensen, Annette Kjær; 994  
 Sørensen, Ann-Mari; 916  
 Sørensen, Asta; 767  
 Sørensen, August Peter Juul; 728  
 Sørensen, Barodine Christine; 1057  
 Sørensen, Bendt Tesdorph; 1344  
 Sørensen, Bent Kofoed; 802  
 Sørensen, Bente Dora Kirstine Grundtvig; 636  
 Sørensen, Bertha Kirstine; 296  
 Sørensen, Birte; 708  
 Sørensen, Bodil; 255  
 Sørensen, Bolette Christine; 618  
 Sørensen, Børge; 1420  
 Sørensen, Caroline; 254; 255  
 Sørensen, Christian; 994; 1076; 1177  
 Sørensen, Dorrit; 802  
 Sørensen, Eigil; 867  
 Sørensen, Elisabeth Kristine; 22  
 Sørensen, Ellen Marie; 58  
 Sørensen, Elna; 1302  
 Sørensen, Emma Fritse; 763  
 Sørensen, Erik Ludvig; 763  
 Sørensen, Evy Merete; 802  
 Sørensen, Flemming Kjær; 994  
 Sørensen, Georg; 629  
 Sørensen, Gerda; 421  
 Sørensen, Grete Synnøve; 708  
 Sørensen, Hanne; 802  
 Sørensen, Hanne Buhr; 235  
 Sørensen, Hans Christian; 33; 1224; 1302  
 Sørensen, Hans Jakob; 1302  
 Sørensen, Hans Kristian; 18  
 Sørensen, Hans Ole; 708; 1302  
 Sørensen, Hans Peder; 1420  
 Sørensen, Hansine Marie; 18  
 Sørensen, Hartvig Albrecht; 868  
 Sørensen, Henning; 1177  
 Sørensen, Henri Peter Conrad Christen; 867  
 Sørensen, Henrik; 1375  
 Sørensen, Herman Andreas; 22  
 Sørensen, Holger Martin; 708  
 Sørensen, Inge Grethe Kofoed; 802  
 Sørensen, Ingeborg Marie; 22  
 Sørensen, Inger Grundtvig; 636  
 Sørensen, Inger Johanne; 22  
 Sørensen, Inger Kathrine; 708  
 Sørensen, Inger Marie; 1489  
 Sørensen, Jakob Peter; 18  
 Sørensen, Jens; 1419  
 Sørensen, Jens Nikolaj Marius; 1076  
 Sørensen, Jens Peter; 18  
 Sørensen, Jensine Kirstine; 605  
 Sørensen, Jette; 708; 802  
 Sørensen, Johan; 1302  
 Sørensen, Johanne Elisa Petrea; 479  
 Sørensen, Johannes Kristoffer Laurentius; 235  
 Sørensen, Jørgen Christian Føhns; 1076  
 Sørensen, Kamma; 1224  
 Sørensen, Karen; 1302  
 Sørensen, Karl Parmo; 868  
 Sørensen, Kim Allan Slothus; 1481  
 Sørensen, Kim Tesdorph; 1344  
 Sørensen, Kirsten Grundtvig; 636  
 Sørensen, Knud Buhr; 235  
 Sørensen, Kristen Grundtvig; 636  
 Sørensen, Lars; 1127  
 Sørensen, Laura Amanda Kristine; 160  
 Sørensen, Leonhart Peter; 22  
 Sørensen, Lis; 708; 867  
 Sørensen, Ludvig Johannes; 18; 708  
 Sørensen, Lydia Cecilie; 696  
 Sørensen, Malene; 673  
 Sørensen, Maren Larsine; 1182  
 Sørensen, Maren Marie; 1288  
 Sørensen, Marianne; 189  
 Sørensen, Marie Louise; 22  
 Sørensen, Martha; 33  
 Sørensen, Martha Ovine; 638  
 Sørensen, Maud Rosalie Rønnenkamp; 868  
 Sørensen, Minna; 644  
 Sørensen, Nikolaj Grundtvig; 636  
 Sørensen, NN Funch; 1375  
 Sørensen, NN Føhns; 1076  
 Sørensen, Ole Brunn; 43  
 Sørensen, Ole Buhr; 235  
 Sørensen, Ole Peter Kristian; 674

Sørensen, Petra Marie; 1310  
 Sørensen, Petronelle Christine; 602  
 Sørensen, Poul; 630  
 Sørensen, Poul Marius; 43  
 Sørensen, Ragna Lilly; 799  
 Sørensen, Raymond; 111  
 Sørensen, Ruth; 1302  
 Sørensen, Sigurd Kurt; 1127  
 Sørensen, Sofus Karl; 916  
 Sørensen, Steen Grundtvig; 636  
 Sørensen, Svend Børge Slothus; 1480  
 Sørensen, Søren; 644  
 Sørensen, Søren Ejvind; 916  
 Sørensen, Søren Kjær; 515  
 Sørensen, Søren Peter; 421; 728; 898  
 Sørensen, Søren Peter André; 898  
 Sørensen, Sørine Marie; 543  
 Sørensen, Torben Johannes; 673  
 Sørensen, Tove Lis; 674  
 Sørensen, Tove Ottine Rønneknamp; 868  
 Sørensen, Troels; 916  
 Sørensen, Tyra; 1175  
 Sørensen, Vagn Henry; 673  
 Sørensen, Walfred; 966  
 Sørhuus, Ola Gerhardt; 1358  
 Sørhuus, Ole; 1357  
 Sørhuus, Tor; 1358  
 Talcott, Allen Nordan; 1020  
 Talcott, Frederick Henry; 1020  
 Talcott, James; 1020  
 Talcott, Lee; 1020  
 Talcott, Reuben Streiff; 1020  
 Tandberg, Ragnhild; 1147  
 Tandberg, Ruth; 1147  
 Tanghus, Bodil Marie; 218  
 Tangaa, Maren Nielsine; 690  
 Tarby, Sigrid; 193  
 Taylor, Adrienne Joan; 1472  
 Taylor, Lyndall Marian; 1472  
 Taylor, Margaret Della; 679  
 Taylor, Margaret Joy; 1472  
 Taylor, NN; 1011  
 Taylor, Samuel Alfred; 1472  
 Teasdale, George; 740  
 Teasdale, Lyndon John; 740  
 Teasdale, Winifred Isabel; 740  
 Tedeschi, NN; 1346  
 Teerlink, NN; 1011  
 Tehera, Mermone Saidá; 1356  
 Tehrani, Nayerreh Eslami; 1005  
 Telling, Michael; 144  
 Telling, Ole; 144  
 Tenney, Bruce; 1105  
 Tenney, Nancy Demorest; 1105  
 Tenney, Susan Dwyer; 1105  
 Tenney, Susan Waite; 1105  
 Tenney, Thorvald Frederik Dwyer; 1105  
 Tenney, Warren Chandler; 1105  
 Teperowska, Elzbieta; 1165  
 Thastum, Vibeke; 218  
 Thede, Ellinor; 613  
 Thede, Herluf Gordon; 613  
 Theilgaard, Carl Friederich Honoré; 1458  
 Theilgaard, Georg Honoré; 1458  
 Theilgaard, Ib Honoré; 1458  
 Theilgaard, Per Honoré; 1458  
 Theisen, George Ambrose; 1494  
 Theisen, NN; 1494  
 Thensted, Joseph B.; 1295  
 Thensted, Margueritte A.; 1295  
 Theobald, NN; 1001  
 Therkildsen, Else Klippegaard; 172  
 Therkildsen, Emmy Klippegaard; 172  
 Therkildsen, Knud Klippegaard; 172  
 Theut, NN; 836  
 Thiele, Frederik Anton; 1398  
 Thiesen, Alex Johann; 1381  
 Thiesen, Arno; 1382  
 Thiesen, Benny; 1382  
 Thiesen, Bente Bidstrup; 1379  
 Thiesen, Birgitte; 1384  
 Thiesen, Catherine Marie; 1381  
 Thiesen, Dora Margrethe; 1380  
 Thiesen, Gunni Mikael; 1382  
 Thiesen, Gunvor Elinor; 1380  
 Thiesen, Hans; 1383  
 Thiesen, Hans-Henrik Bidstrup; 1384  
 Thiesen, Henrik; 1382  
 Thiesen, Henrik Thomas Holm; 1381  
 Thiesen, Henry; 960  
 Thiesen, Jan Ejgil; 1381  
 Thiesen, Janne; 1383  
 Thiesen, Jesper; 1382; 1383  
 Thiesen, Jette; 1383  
 Thiesen, John; 1383  
 Thiesen, Jonna Karoline; 1381  
 Thiesen, Karsten; 1383  
 Thiesen, Kristina; 1382  
 Thiesen, Laila Ellinor; 1381  
 Thiesen, Lissi; 960; 1383  
 Thiesen, Lotte Lucinda; 1382  
 Thiesen, Majken; 1383  
 Thiesen, Mette; 1384  
 Thiesen, Mette Berg; 1383  
 Thiesen, Michael Erik; 1382  
 Thiesen, Myrna Yvonne; 1381  
 Thiesen, Ole; 1383  
 Thiesen, Preben Bidstrup; 1383  
 Thiesen, Rikke; 1384  
 Thiesen, Ronny Ingolf; 1382  
 Thiesen, Sonja Bidstrup; 1379  
 Thiesen, Sonja Marie; 1381  
 Thiesen, Tage Flemming; 1380  
 Thiesen, Tanja Susanne Hjort; 1381  
 Thiesen, Ulla Marie; 1380  
 Thiesen, Vera Merete; 1381  
 Thim, Jenny Laurine Nielsine; 1037  
 Thinggaard, Børge; 1296  
 Thinggaard, Christen Aas Pedersen; 1295  
 Thinggaard, Dagmar; 1026  
 Thinggaard, Grete; 1026  
 Thinggaard, Hanne; 1026

Thinggaard, Hans Peter; 1026  
 Thinggaard, Hedvig; 1026  
 Thinggaard, Peder Christensen; 1295  
 Thinggaard, Solvejg; 1026  
 Thinggaard, Søren Thomas Ludvig; 1026  
 Thisen, Janike Sonne; 1376  
 Thisen, Jenny Merete; 1376  
 Thisen, Jette Elisabeth; 1376  
 Thisen, Johan Erik; 1376  
 Thisen, Karen Marie; 1376  
 Thisen, Line Sonne; 1376  
 Thisen, Ulla Marie; 1376  
 Thobiasen, Elisabeth Dorteia; 27  
 Tholander, Anne-Lise; 1425  
 Tholander, Henning Schmehl; 1425  
 Tholander, Karin; 1425  
 Tholander, Lars; 1425  
 Tholander, Marie-Louise; 1425  
 Thomassen, Karen Katrine Louise; 630  
 Thomassen, Sørine; 16  
 Thomasson, Marie Anna Mine Maren; 633  
 Thomasson, Pavia Johan Karl; 633  
 Thommen, Katrin; 1352  
 Thompson, Conrad Arthur; 1198  
 Thompson, Frederick Michael; 1198  
 Thompson, James Richard; 1198  
 Thompson, Judith Emily; 1197  
 Thompson, Marion G.; 292  
 Thompson, Rodger Stephen; 1198  
 Thompson, Shirley Ann; 1197  
 Thompson, Thomas C.; 1198  
 Thompson, Thomas Charles; 1197  
 Thompson, Wayne Andrews; 1197  
 Thompson, William Allen; 1198  
 Thomsen, Ane Margrethe; 1019  
 Thomsen, Ane Thomine Marie; 760  
 Thomsen, Christen Nielsen; 379  
 Thomsen, Ella; 574  
 Thomsen, Ellen; 1175  
 Thomsen, Ellen Margrethe; 1309  
 Thomsen, Else Kristine; 1315  
 Thomsen, Emma; 575  
 Thomsen, Hans Frederik; 1069  
 Thomsen, Hans Peter; 1019  
 Thomsen, Helga; 574  
 Thomsen, Johanne Bodil Kirstine Roberte; 142  
 Thomsen, Kamma Rønsholt; 1270  
 Thomsen, Lillian Elisabeth; 615  
 Thomsen, Niels; 575  
 Thomsen, Orla Hjalmar; 615  
 Thomsen, Peter Wilhelm; 1069  
 Thomsen, Svend; 575  
 Thomsen, Søren; 379  
 Thomsen, Thomas Kristian; 1310  
 Thomsen, Thomas Nielsen; 761  
 Thomsen, Thormine Kristine; 697  
 Thomsen, Valborg Elna; 754  
 Thorhauge, Gudrun; 1171  
 Thorhauge, Vibe; 1172  
 Thorkildsen, Agnes Marie Nikoline; 1052  
 Thorlander, Helle; 1425  
 Thorlund, Denice; 1357  
 Thorlund, Einer; 1357  
 Thorlund, Ejner; 1357  
 Thorlund, Elin; 1357  
 Thorlund, Erik; 1357  
 Thorlund, Jeff; 1357  
 Thorlund, Johan; 1356  
 Thorlund, Norice; 1357  
 Thormod, Povl; 1086  
 Thorn, Annelise; 200  
 Thorn, Betty Margrethe; 811  
 Thorn, Charles Peter; 200; 810  
 Thorn, Ellen Maria; 1455  
 Thorn, Emil; 811  
 Thorn, Holger; 812; 1454  
 Thorn, Inger; 812  
 Thorn, Jens Emil; 811  
 Thorn, Karen Margrethe; 810  
 Thorn, Kirsten Kathrine; 812  
 Thorn, Kristian; 812  
 Thorn, Niels Anton; 1455  
 Thorn, Ole; 200  
 Thorn, Oskar; 811  
 Thorn, Poul Christian; 200  
 Thorn, Povl; 811  
 Thorn, Povl Johannes; 810  
 Thorn, Valdemar Kristian; 811  
 Thorngreen, Agnes Marie Elisabeth; 1452  
 Thorngreen, Alfred Arne Mikael; 1452  
 Thorngreen, Charles Johannes; 1453  
 Thorngreen, Eva Karoline; 1452  
 Thornley, Nathan James; 66  
 Thorpe, Devin Dayton; 1012  
 Thorpe, Living; 801  
 Thorpe, Robert Mern; 801  
 Thorsager, Andrea Oliva; 1272  
 Thorsen, Agnes Elisabeth; 555  
 Thorsen, Alfred; 556  
 Thorsen, Allan Sten; 1484  
 Thorsen, Andreas; 572  
 Thorsen, Anker Holger; 1246  
 Thorsen, Anna Margrethe; 570  
 Thorsen, Anton Peter; 554  
 Thorsen, Astrid Juliane; 1417  
 Thorsen, Bertha Marie Bidstrup; 1483  
 Thorsen, Bettina; 1484  
 Thorsen, Betty Augusta Emilie; 808  
 Thorsen, Birthe; 570  
 Thorsen, Birthe Kristine Bidstrup; 1483  
 Thorsen, Borghild; 570  
 Thorsen, Brita; 556  
 Thorsen, Børge Bidstrup; 1483  
 Thorsen, Børge Johannes; 808  
 Thorsen, Carl Christian; 808  
 Thorsen, Caroline Birgitte; 972  
 Thorsen, Ebba Eline Margrethe; 552  
 Thorsen, Edith Gudrun; 1049  
 Thorsen, Elisabeth Gudrun; 1417  
 Thorsen, Ellen Johanne; 1417  
 Thorsen, Ellen Mathilde; 553



Thorsen, Else Lund; 1248  
 Thorsen, Erik Lund; 1248  
 Thorsen, Ethel Andrea Kure; 917  
 Thorsen, Fritze Laurine Helene; 1450  
 Thorsen, Gerda Helene; 554  
 Thorsen, Guldvig; 573  
 Thorsen, Gunver; 570  
 Thorsen, Hans Børge; 575  
 Thorsen, Hans Charles; 355  
 Thorsen, Hans Georg; 808  
 Thorsen, Hans Valdemar; 555  
 Thorsen, Helga; 572  
 Thorsen, Herdis Margrethe; 555  
 Thorsen, Herdis Medora; 808  
 Thorsen, Herluf Bidstrup; 1484  
 Thorsen, Herman; 808  
 Thorsen, Holger; 570  
 Thorsen, Inga Marie; 808  
 Thorsen, Irene Kristine; 1362  
 Thorsen, Jan Ejnar; 1246  
 Thorsen, Jens Viggo; 1049  
 Thorsen, Johannes Andreas; 547  
 Thorsen, Johannes Rømer; 1248  
 Thorsen, John Christian; 575  
 Thorsen, Jørn; 571  
 Thorsen, Karen Elisabeth; 555  
 Thorsen, Karen Luise Johanne; 547  
 Thorsen, Karen Marie; 553; 808  
 Thorsen, Karl Kristian Albinus; 546  
 Thorsen, Karl Olaf Andreas; 554  
 Thorsen, Karl Simon Laurentius; 547  
 Thorsen, Karla Elisabeth Kristine; 355  
 Thorsen, Kasper Bidstrup; 1484  
 Thorsen, Keld Lund; 1248  
 Thorsen, Kim Bidstrup; 1484  
 Thorsen, Kjeld Bidstrup; 1483  
 Thorsen, Klaus Bidstrup; 1484  
 Thorsen, Knud Bidstrup; 1484  
 Thorsen, Knud Martin; 553; 554  
 Thorsen, Kristian; 570  
 Thorsen, Laurits Johannes; 546  
 Thorsen, Lene Holm; 1483  
 Thorsen, Leslie Albinus; 547  
 Thorsen, Lilly; 569  
 Thorsen, Lis; 571  
 Thorsen, Ludvig Mathias; 555  
 Thorsen, Margrethe Kristine; 409; 566  
 Thorsen, Marianne Mørk; 573  
 Thorsen, Marie Kristine; 90  
 Thorsen, Martha Jensine Hedeveg; 338  
 Thorsen, Niels; 572  
 Thorsen, Niels Martin; 553  
 Thorsen, Osvald; 1246  
 Thorsen, Paul; 571  
 Thorsen, Petra Emilie; 1285  
 Thorsen, Ralf Andreas; 570  
 Thorsen, Rigmor Kure; 917  
 Thorsen, Ruth Katharina; 554  
 Thorsen, Susanne Mørk; 573  
 Thorsen, Svend Andreas; 1248  
 Thorsen, Svend-Aage; 572  
 Thorsen, Theodor Kristian; 812  
 Thorsen, Theodora Katrine; 812  
 Thorsen, Thora Margrethe Westh; 573  
 Thorsen, Thorkil; 572  
 Thorsen, Viggo; 552  
 Thorsen, Villiam; 571  
 Thorsen, Vivi Margrethe; 1249  
 Thorsen, Volmer Bidstrup; 1483  
 Thorsen, Walther Holm; 1483  
 Thorsen, Aage Kristian; 554  
 Thrane, Anne Mette Johanne; 471  
 Thue, Dagny; 478  
 Thuesen, Carl; 312  
 Thuesen, Else; 313  
 Thuesen, Ingeborg Karldine; 312  
 Thuesen, Jens Johannes; 384  
 Thulesen, Nikoline Agnette; 145  
 Thygesen, Carl Waldemar; 262  
 Thygesen, Ella Marianne; 1378  
 Thygesen, Hanne Birgitte; 1378  
 Thygesen, Jan-Jørn; 1378  
 Thygesen, Minna Annette; 1378  
 Thygesen-Nim, Agnete; 474  
 Thygesen-Nim, Ove Christian; 474  
 Thygesen-Nim, Preben; 474  
 Thøgersen, Ruth Birgitte Rasch; 1146  
 Thaarup, Elisabeth; 634  
 Tidwell, Marysue; 1002  
 Tihen, Mildred Helen; 678  
 Tingley, Kevin; 1002  
 Tinglund, Hansy; 1156  
 Tittussen, Albrecht; 934  
 Tittussen, Kitora; 934  
 Tobisen, Jette; 1153  
 Toft, Anders; 992  
 Toftbæk, Helga; 960  
 Togsverd, Dorothea Lovise Christine; 434  
 Tonelli, Domenico; 800  
 Tonelli, Kathy; 801  
 Tonelli, Vincent Dominic; 800  
 Tornehave, Hans Marius Nielsen; 867  
 Tornehave, Jørgen; 867  
 Tornehave, Karen Kirstine Hansen; 867  
 Torracco, Rosemarie; 1108  
 Torsen, Anna Margrethe; 546  
 Torsen, Bodil Elisabeth; 546  
 Torsen, Hans Adolf Mathias; 546  
 Torsen, Hans Peter; 1246  
 Torsen, Peter; 1246  
 Toxverdt, Hans Jensen; 326  
 Toxverdt, Paula Katrine; 326  
 Tranberg, Albin Bidstrup; 444  
 Tranberg, Alma Elise; 775  
 Tranberg, Ane Marie; 262  
 Tranberg, Asta Marie; 775  
 Tranberg, Bente; 777  
 Tranberg, Betty Laurine; 976  
 Tranberg, Carl Laurentius; 976  
 Tranberg, Charlotte Katrine; 603  
 Tranberg, Daphne Stewart; 599  
 Tranberg, Eva Lis Bidstrup; 444

Tranberg, Hans Isach; 262  
 Tranberg, Hans Villy; 444  
 Tranberg, Holger; 602  
 Tranberg, Laura Caroline; 96  
 Tranberg, Lene; 777  
 Tranberg, Lillian Bidstrup; 444  
 Tranberg, Louis Andreas Nikolaj; 603  
 Tranberg, Noomi Bidstrup; 444  
 Tranberg, Olga Marie; 603  
 Tranberg, Oluf Christian; 602  
 Tranberg, Sonja; 777  
 Tranberg, Villy; 444  
 Tranberg, Villy Andreas; 777  
 Tranberg, Aage Hansen; 775  
 Trandberg, Hans Peder; 444  
 Tranemose, Kaj Georg Teodor Nielsen; 1369  
 Tranemose, Magna Sofie Irene; 1369  
 Tred??, Paulette Maria Louisa; 1112  
 Tredinnick, Albert Ernest; 740  
 Tredinnick, Betty; 740  
 Tredinnick, James; 740  
 Trezise, John Rowlan; 1477  
 Trommer, Ester Margrethe; 903  
 Trommer, Kristian Andreas; 903  
 Truelsen, Ann Stibolt; 837  
 Truelsen, Hans Peter Sven Stibolt; 836  
 Truelsen, Kim Stibolt; 837  
 Truelsen, Ole Stibolt; 837  
 Truelsen, Torben Stibolt; 837  
 Truelsen, Vibeke Stibolt; 837  
 Truesen, Anton; 606  
 Truesen, Thora Nielsine Kirstine Nygaard; 606  
 Trumpy, Sylvia; 1484  
 Turley, Jana; 1002  
 Turley, Leslie; 1002  
 Turley, Lisa; 1002  
 Turley, Margo; 1002  
 Turley, Mimi; 1002  
 Turley, Rick; 1002  
 Turley, Tauna; 1002  
 Turner, Cornelius; 608  
 Turner, Lena; 608  
 Turner, Walter Earl; 682  
 Twait, Christopher Bidstrup; 1485  
 Twait, Kenneth Bidstrup; 1485  
 Twait, Kenneth T. Bidstrup; 1485  
 Twait, Linda Bidstrup; 1485  
 Twait, Mary Bidstrup; 1485  
 Twait, Wendy Bidstrup; 1485  
 Tygesen, Rasmus Martinus; 1378  
 Tygesen, Vagn Leo; 1378  
 Tyrstrup, NN Lind; 1303  
 Tømme, Karoline Mathilde; 491  
 Tørngren, Elisa; 1362  
 Tørnstrøm, Arne Mogens; 1288  
 Tørnstrøm, Carl Erik; 1287  
 Tørnstrøm, Jørgen Erik; 1287  
 Tørnstrøm, Kaj Arthur; 1287  
 Tørnstrøm, Knud Oscar; 1287  
 Törnström, Oskar; 1287  
 Törnström, Per Ulrik; 1287  
 Tørnstrøm, Poul Verner; 1288  
 Tørnstrøm, Poul Aage; 1287  
 Tørnstrøm, Svend Børge; 1287  
 Ugilt, Emma Christensen; 607  
 Ugilt, Esther Christensen; 607  
 Ugilt, Helge Christensen; 607  
 Ugilt, Ingeborg Christensen; 607  
 Ugilt, Jørgen; 608  
 Ugilt, Jørgen Christensen; 606  
 Ugilt, Marie Christensen; 607  
 Uldall, Anne Margot; 1275  
 Uldall, Carl Alfred; 1276  
 Uldall, Christian; 1275  
 Uldall, Inge; 1275  
 Uldall, Jacob Wilhelm; 1275  
 Uldall, John Christian; 1275  
 Uldall, Peder Christian; 1276  
 Uldall-Spanner, Trille Cecilie; 1152  
 Ulf-Hansen, Ian; 827  
 Ulk, Rikke; 1434  
 Ullerup, Carsten; 614  
 Ullerup, Vibeke; 614  
 Unavngiven; 625  
 Ungstrup, Anna Margrethe; 1361  
 Utzon, Barbara Trolle; 1174  
 Vaddum, Asta Marie; 183  
 Vaddum, Christian; 183  
 Vagnby, Jes; 535  
 Vagnby, Morten Hellisen; 535  
 Vagnsø, Erik John; 490  
 Vahlquist, Dina Marie Elisabeth; 587  
 Valadores, Oscar; 1346  
 Valentiner-Branth, Birgit; 1204  
 Valentiner-Branth, Ulla; 1204  
 Vallé, Forrester Hammer; 1099  
 Vallé, Marion Bodine; 1098  
 Vallé, Paul Bodine; 1099  
 Vallé, Poul Bodine; 1098  
 van Alstine, Robert; 679  
 van Alstine, Charlotte; 680  
 van Alstine, Steven; 680  
 van Deventer, Emilie; 1356  
 van Deventer, Eric; 1355  
 van Deventer, Jan Arselan; 1356  
 van Deventer, Kathrine; 1356  
 van Deventer, Mariam; 1356  
 Van Dunn, Eric; 1008  
 van Wylich-Muxoll, Anders; 1132  
 van Wylich-Muxoll, Caroline; 1132  
 van Wylich-Muxoll, Charlotte; 1131  
 van Wylich-Muxoll, Christian; 1132  
 van Wylich-Muxoll, Henriette; 1132  
 van Wylich-Muxoll, Nicolai; 1132  
 van Wylich-Muxoll, Peter William; 1132  
 Vandborg, Bodil Lassen; 1432  
 Vanderstar, Alexandra; 1109  
 Vanderstar, Eliza Scherer; 1109  
 Vanderstar, Elizabeth Rogers; 1109  
 Vanderstar, John; 1108  
 Vanderstar, Pippa; 1109

Vanderstar, Thankful Townsend; 1109  
 Vang, Alma Kristine Helene; 1283  
 Vang, Anna Marie; 1282  
 Vang, Carl; 300  
 Vang, Christian Jakobsen; 1283  
 Vang, Dagmar Emilie; 1283  
 Vang, Dagny Annalise; 1283  
 Vang, Elly Nielsine; 1283  
 Vang, Erik Ernst; 1284  
 Vang, Gerda Viktoria Nielsine; 1283  
 Vang, Gudrun Elisabeth; 1283  
 Vang, Hanna Christine; 502  
 Vang, Jan; 147  
 Vang, Jens Hillerbert Jakobsen; 1283  
 Vang, Jonna Irene; 468  
 Vang, Kathrine Margrethe Irene; 1283  
 Vang, Kell Finne; 146  
 Vang, Kurt Egon; 1284  
 Vang, Laila; 147  
 Vang, Lars; 147  
 Vang, Mona Lis; 468  
 Vang, Signe Kristine; 1283  
 Vang, Svend-Arne; 468  
 Vang, Thora Hansine; 1283  
 Vang, Viktor Marius Jacobsen; 1283  
 Vangsø, Ejnar; 490  
 Varlev, Susanne; 1174  
 Varlev, Torben; 1174  
 Vase, Erik Mahler; 1385  
 Vase, Erling; 1385  
 Vase, Jørn Mahler; 1385  
 Vase, Søren Mahler; 1385  
 Vejstrand, Anni; 1484  
 Vennesland, Marie; 767  
 Vennesland, Martin Thorkildsen; 767  
 Venslev, Ruth Muzie Wind; 1171  
 Venstrøm, Thyra Dorthea; 751  
 Verink, Nell E.; 943  
 Vest, Anker; 1452  
 Vest, Anton Kristian; 150  
 Vest, Antonette Katrine; 525  
 Vest, Edo Mikael Egidius; 1451  
 Vest, Ellen Margrethe; 1385  
 Vest, Erna Grethe; 149  
 Vest, Hans Christian; 270  
 Vest, Hans Kristian; 270  
 Vest, Inge Birgit; 149  
 Vest, Jesper Andreas; 92  
 Vest, Justa Margrethe; 1452  
 Vest, Jørgen; 1451  
 Vest, Knud Emil; 149  
 Vest, Laura Elmine; 1283  
 Vest, Laura Kirstine; 686  
 Vest, Margrete Kristine; 556  
 Vest, Niels Kristian Andreas; 148  
 Vest, Niels Vilmer; 149  
 Vest, Rasmus Højland; 1385  
 Vest, Robert Højland; 1385  
 Vesterdahl, Albert Regnar; 349  
 Vesterdahl, Edith Marie Karoline; 57  
 Vesterdahl, Ellen Ingeborg; 349

Vesterdahl, Esther Elisabeth; 349  
 Vesterdahl, Hans Anker Andreas; 503  
 Vesterdahl, Hans Kristian; 503  
 Vesterdahl, Henning Jørgensen; 503  
 Vesterdal, Alma Christine; 311; 956  
 Vesterdal, Jens Peter; 366  
 Vesterdal, Mathilde Margrethe; 366  
 Vestergaard, Ester; 672  
 Vestergaard, Inger Marie; 1343  
 Vesth, Alfred Ernst; 1323  
 Vesth, Anders Peter; 751  
 Vesth, Anna Antonie; 150  
 Vesth, Anna Kristine; 83  
 Vesth, Arne; 34  
 Vesth, Arnhild; 826  
 Vesth, Astrid Avgusta; 211  
 Vesth, Astrid Margrethe Kristine; 1322  
 Vesth, Birgit; 1453  
 Vesth, Børge Immanuel; 748  
 Vesth, Dagmar Marie; 1323  
 Vesth, Dyveke Lilian; 748  
 Vesth, Ejnar; 1478  
 Vesth, Elmine Jørgine; 151  
 Vesth, Elna; 824  
 Vesth, Emil Kristian Peter; 149  
 Vesth, Emilie Albine; 1323  
 Vesth, Emilie Kristine; 150  
 Vesth, Gudrun Adelheid; 1323  
 Vesth, Gunnar Laurits; 33  
 Vesth, Hans Christian Sode; 1454  
 Vesth, Hans Kristian; 211  
 Vesth, Helga Kathrine Elisabeth; 751  
 Vesth, Helga Kristine; 149  
 Vesth, Henny Emilie; 1323  
 Vesth, Herman Esper; 1322  
 Vesth, Holger Sode; 1454  
 Vesth, Inge; 1453  
 Vesth, Jenny Andrea; 1323  
 Vesth, Jens Albinus; 1322  
 Vesth, Jens Kristian Emilius; 149  
 Vesth, Johannes Andreas; 212  
 Vesth, Juliane Nikoline Margrethe; 211  
 Vesth, Kaj Villy; 747; 1035  
 Vesth, Kamilla Mathea; 151  
 Vesth, Karen Elisabeth; 1454  
 Vesth, Karen Sofie; 211  
 Vesth, Kirsten; 1453  
 Vesth, Knud Sode; 1454  
 Vesth, Ludvig Hjalmar; 1323  
 Vesth, Magda; 1323  
 Vesth, Magda Dorthea; 751  
 Vesth, Marie Anna Lise; 149  
 Vesth, Mine Jensine; 747  
 Vesth, Otto Villiam; 150  
 Vesth, Peter Andreas; 748  
 Vesth, Poul Arne; 149  
 Vesth, Poul Aage; 33  
 Vesth, Ragnhild Magna; 1323  
 Vesth, Rigmor Kristine; 149  
 Vesth, Ruth Edel; 149  
 Vesth, Thorvald; 1323

Vesth, Tove Elisabeth; 34  
 Vesth, Villiam Laurits Peter; 1452  
 Vesth, Villy Daniel; 748  
 Vesth, Vilmer Tolvman; 151  
 Vibe, Jacob Peter; 1250  
 Vibe, Jakob Rasmussen; 276  
 Vibe, Julie Lovise; 1257  
 Vibe, Marcus Knudsen; 276  
 Vibe, Valborg Emilie; 1250; 1298  
 Vibing, Henrik; 614  
 Vibing, Ivan Schou; 614  
 Vibing, Jørgen; 614  
 Viborg, Børge Harald; 754  
 Viborg, Harald Peder; 754  
 Viborg, Henry Peder; 754  
 Viborg, Mathias Peter; 754  
 Viborg, Poul Erik; 754  
 Vieux, Edward Henry; 1134  
 Vigerslev, Kaj; 50  
 Vigerslev, Ove Carl Jacob; 50  
 Vilhelmsen, Christine; 566  
 Vilhelmsen, Hans Thorvald; 670  
 Vilhelmsen, Jan Dines Bidstrup; 670  
 Vilhelmsen, Jørn Arly Bidstrup; 670  
 Vilhelmsen, Lizzi Laila Bidstrup; 670  
 Vilhelmsen, Lorentz Peder; 670  
 Vilhelmsen, Peder Bormeth; 524  
 Vilhelmsen, Rasmine Bolette Johanne Kristine  
     Larsine; 524  
 Villemoes, Anders; 1425  
 Villemoes, Ida; 1425  
 Villemoes, Jens; 1425  
 Villemoes, Knud; 1425  
 Villemoes, Peter; 1425  
 Villumsen, Anna Elvire Margrethe; 1450  
 Villumsen, Bodil Lilian Nobilius; 328  
 Villumsen, Daniel Schou; 1450  
 Villumsen, Jens Villum Sander Skov; 1450  
 Villumsen, Peter Villy Andreas; 1450  
 Villumsen, Vilhelm Gustav Louis; 328  
 Vinberg, Bent Børge; 1341  
 Vinberg, Birgitte Engell; 1343  
 Vinberg, Birthe Lillian; 1341  
 Vinberg, Børge Frede; 1340  
 Vinberg, Dora Mary; 1339  
 Vinberg, Elly Martha; 1340  
 Vinberg, Finn Nielsen; 1343  
 Vinberg, Frede Hardy; 1342  
 Vinberg, Goldi Marie; 1340  
 Vinberg, Gyda; 1339  
 Vinberg, Jette; 1342  
 Vinberg, Jørgen Nielsen; 1342  
 Vinberg, Kaj Thorvald; 1341  
 Vinberg, Karen-Marie; 1344  
 Vinberg, Milly Irene; 1341  
 Vinberg, Oda Bertha Annette Sundberg; 1342  
 Vinberg, Poul Børge; 1342  
 Vinberg, Poul-Henrik; 1343  
 Vinberg, Rosa Elvira; 1342  
 Vinberg, Sonja Merete; 1341  
 Vinberg, Tommy Kenneth; 1341  
 Vinberg, Vira Emmy; 1339  
 Vinten, Hans Erling; 1423  
 Vinten, Karen Elisabeth; 1423  
 Vinten, Thorkil Jeppe; 1423  
 Viskinde, Ragna; 49  
 Vissing, Elly Anna Jørgine Meta; 995  
 Vogel, Elaine; 678  
 Voigt, Bodil Karen Margrethe; 1091  
 Voigt, Svend Aksel; 1092  
 Volkersen, Else Ida Marie; 471  
 von Haven, Britta; 1089  
 von Haven, Dorrit; 1089  
 von Haven, Jens Frederik; 1089  
 von Haven, Maria; 1089  
 von Haven, Marianne; 1089  
 von Haven, Mogens Christian; 1088  
 von Haven, Troels Michael; 1089  
 von Jessen, Curt; 203  
 von Jessen, Frantz Ancher Holger; 203  
 von Jessen, Johan Reinhold Camillo; 203  
 von Jessen, Leif Thorbjørn; 203  
 von Kopp, Anne-Louise; 1308  
 von Kopp, Hans-Henrik Julius; 1308  
 von Kopp, Niels-Christian Julius; 1308  
 von Krottnaurer, Albertine Erna; 604; 1445  
 von Løwenhielm, Erik Brockenhuus; 273  
 von Løwenhielm, Rigborg Birthe  
     Brockenhuus; 273  
 von Neerkorn, Louise Christine; 1181  
 von Schmuder, Emma; 684  
 von Sehested, Jytte; 1086  
 von Sehested, Kirsten Merete; 1087  
 von Späth, Carl Hans Wjelhelm Louis; 1064  
 von Späth, Ebba; 1064  
 von Späth, Erik; 1064  
 von Späth, Helga Johanne Henriette; 1063  
 von Späth, Karen Margrethe Ingeborg; 1063  
 Vorsting, NN; 1091  
 Wael, Valborg; 1097  
 Wahlberg, Børge Christian Bille; 625  
 Wahlberg, Carl Sophus; 625  
 Wahlberg, Carl Vilhelm Albert; 625  
 Wahlberg, Carl Vilhelm Bille; 626  
 Wahlberg, Carla Marie Bille; 625  
 Wahlberg, Henry Georg Bille; 625  
 Wahlberg, Karen Edith Bille; 625  
 Wahlberg, Karl Aksel Bille; 626  
 Wahlberg, Katy Bille; 625  
 Wahlberg, Kirsten Johanne Bille; 625  
 Wahlberg, Knud Aage Bille; 625  
 Wahlberg, Villy Carl Bille; 625  
 Walker, Sarah; 1463  
 Wall, Margaret Maureen; 1464  
 Walsch, Richard Augustus; 1467  
 Walsh, Len; 1467  
 Wammen, Ragnhild Irene Olsen; 311  
 Ward, NN; 1003  
 Wardinghausen, Margrete Wengentine Sofie;  
     1233  
 Wardinghausen, Ruth Else Erika; 1233  
 Watkins, Cecil Brown; 133

Watkins, Leroy Brown; 133  
 Watkins, Lewis Leo; 133  
 Watkins, Norma; 133  
 Wattne, Inger; 1488  
 Wattne, Kirsten; 1228  
 Wattne, Ole; 1488  
 Webb, Dorothy H.; 1233  
 Weber, Cidcilie Catharine Marie; 672  
 Wedel-Larsen, Flemming; 1182  
 Wedel-Larsen, Susanne; 1182  
 Wedell-Wedellsborg, Casper; 1164  
 Wedell-Wedellsborg, Gregers Christian; 1164  
 Wedell-Wedellsborg, Henrik Mogens; 1163  
 Wedell-Wedellsborg, Henrik Vilhelm; 1164  
 Wedell-Wedellsborg, Joachim; 1164  
 Wedell-Wedellsborg, Marie Louise; 1164  
 Wedell-Wedellsborg, Thomas Gustav; 1164  
 Weedop, Ada; 122  
 Weedop, Irene; 122  
 Weedop, Nadine; 122  
 Weedop, Owen S.; 122  
 Weedop, Ralph S.; 122  
 Weedop, Ruth S.; 122  
 Weedop, William; 122  
 Weedop, William Henry; 122  
 Weeks, Asa David; 66  
 Weeks, Calvin John; 66  
 Weeks, Cora Winn; 65  
 Weeks, David Clair; 66  
 Weeks, Edna Carol; 66  
 Weeks, George Riches; 66  
 Weeks, Hannah Elizabeth; 66  
 Weeks, Joseph William; 66  
 Weeks, Kathryn; 66  
 Weeks, Marian; 66  
 Weeks, Marjorie Vie; 66  
 Weeks, Martha Melvina; 66  
 Weeks, Mary Valeria; 66  
 Weideman, Elsebeth; 846  
 Weideman, Marianne; 846  
 Weidemann, Erik Victor Bohnheus; 846  
 Weidemann, Niels Erik; 846  
 Weihe, Poul Alberg Wilhelm Martin; 1299  
 Weimann, Agnes Lucie; 636  
 Weinrich, Karen Marie; 763  
 Weis, Birthe; 1091  
 Weis, Jørgen Hemmeshøj; 1091  
 Weis, Kristian; 1091  
 Weis, Peter Hemmeshøj; 1091  
 Wellendorph, Mads Berger; 1115  
 Wellendorph, Ole Berger; 1115  
 Wellendorph, Rikke Hammer; 1115  
 Wells, Andrew; 1291  
 Wells, Dolly Olivia; 1291  
 Weno, Ralph Edward; 681  
 Wentz, Edith; 439  
 Wesemann, NN; 1007  
 West, Anni Mahler; 1385  
 West, Cathryn Ann; 823  
 West, Edel Margrethe; 1454  
 West, Helga; 1454  
 West, Henry Mahler; 1385  
 West, Lars Mahler; 1385  
 West, Manna Engeline; 148  
 West, Margaret; 823  
 West, Max; 1385  
 West, Mikael Mahler; 1385  
 West, Otto Cornelius; 823  
 West, Ulla; 1454; 1478  
 Westerdahl, Anders; 349  
 Westerdahl, Anker Johannes; 349  
 Westerdahl, Anna Marie Karoline; 349  
 Westerdahl, Dagmar Henriette; 349  
 Westerdahl, Herman Nelius Andreas; 349  
 Westerdahl, Karl Anton; 349  
 Westerdahl, Knud Herman; 349  
 Westergard, Elwood Wayne; 1205  
 Westergard, Ethel L.; 1205  
 Westergard, Herman Carl; 1204  
 Westergard, Hillman; 1205  
 Westergard, Pearl Goldine; 1205  
 Westergard, Richard Herman; 1205  
 Westergard, Wayland Gordon; 1205  
 Westergaard, Helen Lita; 1205  
 Westergaard, Karen Margrethe Alba; 1113  
 Westh, Agnete; 752  
 Westh, Agnethe; 1299  
 Westh, Agnethe Elisabeth; 270  
 Westh, Alberto; 1345; 1346  
 Westh, Anders Hjorth; 1361  
 Westh, Anna-Lise; 1048  
 Westh, Anne Catrine; 1448  
 Westh, Anne-Lise Klausen; 1387  
 Westh, Axel; 1298  
 Westh, Bent Torkil; 1453  
 Westh, Bente Klausen; 1387  
 Westh, Birgitte; 1344  
 Westh, Birgitte Claudi; 1355  
 Westh, Birthe; 826  
 Westh, Bjørn Rømer; 1303  
 Westh, Carl Ejner; 750  
 Westh, Carlos Louis; 1345  
 Westh, Christian Valdemar; 747  
 Westh, Claus; 1016  
 Westh, Dagmar; 1014  
 Westh, Dagmar Julie Henriette; 1013  
 Westh, Dorete Hjorth; 1361  
 Westh, Doris René; 1345  
 Westh, Ebba Marie; 823  
 Westh, Edvin Andreas Martin; 1016  
 Westh, Eivind; 750; 862  
 Westh, Ejler Bondegaard Hjorth; 1361  
 Westh, Ejler Hjorth; 1360  
 Westh, Elisabet; 1298  
 Westh, Ellen Birgitte; 1303  
 Westh, Else Frederikke; 1360  
 Westh, Else Marie; 1385  
 Westh, Emilie; 1015; 1300  
 Westh, Emilio Osvaldo Pedro; 1345  
 Westh, Erik; 862  
 Westh, Erik Georg; 823  
 Westh, Erna; 826

Westh, Folmer; 826  
 Westh, Folmer Kristian; 1015  
 Westh, Georg Peter; 1298  
 Westh, Gerda Marie; 1015  
 Westh, Glynnes Kay; 1363  
 Westh, Grasiela; 1346  
 Westh, Gunhild; 33; 92; 1303; 1369  
 Westh, Gunhild Robertha; 1385  
 Westh, Hans Christian; 747; 1035  
 Westh, Hans Henrik; 1385  
 Westh, Hans Jacob; 1016  
 Westh, Hans Jørgen; 212; 1048  
 Westh, Hans Rømer Holm; 1302  
 Westh, Hans-Jørn Rømer; 1391  
 Westh, Harald Anton; 750; 862  
 Westh, Harald Holger Martin; 1014  
 Westh, Harry Julius Ejnar; 1014  
 Westh, Helga; 1014  
 Westh, Henning Edvard; 750  
 Westh, Herman Rudolf; 1016  
 Westh, Holger Andreas; 747  
 Westh, Inge Bente; 1389  
 Westh, Inge Hjorth; 1361  
 Westh, Inger Colberg; 826  
 Westh, Inger Kirstine; 751  
 Westh, Inger Marie; 747  
 Westh, Ingrid Dorith; 1373  
 Westh, Ingrid Klausen; 1386  
 Westh, Ingrid Rømer; 1391  
 Westh, Irene Margrethe Klausen; 1386  
 Westh, Jenny Leonora; 83  
 Westh, Jens Pelle; 1344  
 Westh, Jette Birgitte; 752  
 Westh, Johanne; 1299  
 Westh, Johannes Andreas; 1373  
 Westh, Johannes Asger; 824  
 Westh, Judith; 1301  
 Westh, Jørgen; 862  
 Westh, Jørgen Jespersen; 270  
 Westh, Jørn Claudi; 1352  
 Westh, Jørn Ole; 1035  
 Westh, Kaj Jørgen; 823  
 Westh, Kamma Margrethe Hermine; 747  
 Westh, Karin Claudi; 1352  
 Westh, Kathe Rømer; 1391  
 Westh, Kirsten; 824  
 Westh, Kirsten Hjorth; 1361  
 Westh, Kirsten Rømer; 1390  
 Westh, Kirsten Vibeke; 752  
 Westh, Knud Ove; 1015  
 Westh, Lillian; 1346  
 Westh, Lillian Hjorth; 1361  
 Westh, Lisa; 1447  
 Westh, Lone; 751; 1359  
 Westh, Louise Claudi; 1355  
 Westh, Magda Mae; 1362  
 Westh, Markus Konrad Hjorth; 1360  
 Westh, Marta; 568  
 Westh, Mona; 1389  
 Westh, Nanna Helle Claudi; 1352  
 Westh, Niels Jespersen; 270  
 Westh, Niels Peter; 1447  
 Westh, Nini; 161  
 Westh, NN; 1015; 1016; 1048; 1447; 1448  
 Westh, Oluf; 751  
 Westh, Per Claudi; 1355  
 Westh, Pernille; 1344  
 Westh, Poul; 1447  
 Westh, Poul Anker; 33  
 Westh, Rigmor; 1014; 1303  
 Westh, Robert Alexander Valentin; 1014  
 Westh, Sara; 1346  
 Westh, Signe; 1390  
 Westh, Signe Marie; 1303  
 Westh, Signe-Marie; 1035  
 Westh, Susanna; 1345  
 Westh, Susanne Claudi; 1352  
 Westh, Sys Johanne; 1016  
 Westh, Søren Lorenzo; 1345  
 Westh, Thomas Claudi; 1352  
 Westh, Thor Claudi; 1351  
 Westh, Thora Andrea Mathea; 1241  
 Westh, Torben; 1015  
 Westh, Vibeke; 1344  
 Westh, Zemma Luise; 1448  
 Westh-Jensen, Annette; 1358  
 Westh-Jensen, Ida; 1358  
 Westh-Jensen, Peter; 1358  
 Weyhe, Hans Peter David Carl Strengberg; 1299  
 Whipple, Gay; 134  
 Whipple, Helen; 134  
 Whipple, Ross; 134  
 Whitaker, Jonathan; 1099  
 Whitaker, Leora Almina; 132  
 Whitaker, Susan V.; 132  
 Whittaker, Charles Therus; 771  
 Whittaker, Evelyn Vernice; 771  
 Whitte, Torben Scheel; 2  
 Wiberg, Agda Maria; 435  
 Wiborg, Elise Marie; 188  
 Wiborg, Poul Otto; 1013  
 Wienandt, Charles C.; 684  
 Wienandt, Olga Johanna; 684  
 Wiernholt, Charlotte Ann; 1339  
 Wiis, Celina Rosenkrands; 1162  
 Wiis, Lukas Rosenkrands; 1162  
 Wiis, NN; 1162  
 Wilkinson, Edwin Hans; 24  
 Wilkinson, Helena Jean; 24  
 Wilkinson, Horace Edwin; 24  
 Wilkinson, Ludene; 24  
 Wilkinson, William Charles; 24  
 Wilkinson, Willis Howard; 24  
 Willejus, Gundel Cæcilie Johanne; 1271  
 Willer, Marianne; 1489  
 Willets, Clement A.; 523  
 Willetts, Dorothy Evelyn; 523  
 Williams, Bronwyn Frances; 1471  
 Williams, Enid Margaret; 1471  
 Williams, Francis Robert; 742  
 Williams, James Lloyd; 742

Williams, John Keith; 1471  
 Williams, Kenneth Lloyd; 742  
 Williams, Roland Lynham; 742  
 Williams, Sydney Keith; 1471  
 Williams, Wendy Elsa; 1471  
 Willumsen, Else Margrethe; 864  
 Willumsen, Martha Jensine; 1450  
 Winberg, Jacob; 1343  
 Winberg, Jesper; 1343  
 Winberg, Maria Jin Hee; 1343  
 Winberg, Morten; 1343  
 Winberg, Steen; 1342  
 Winberg, Susanne; 1343  
 Winberg, Torben; 1343  
 Winchester, Hazel M.; 292  
 Winckler, NN; 1423  
 Windfeld, Marianne; 1195  
 Windfeldt, Andreas; 1196  
 Windfeldt, Annette Læssøe; 1196  
 Windfeldt, Helle Lindum; 1196  
 Windfeldt, Sara Damgaard; 1196  
 Winkel, Agnete Michella; 1448  
 Winkel, J.; 1448  
 Winkel, Nanne Marie; 1448  
 Winn, Beth; 65  
 Winn, George Thomas; 65  
 Winn, NN; 65  
 Winn, Wallace Weeks; 65  
 Winther, Andrea Elisabeth Christensen; 814  
 Winther, Anna Cathrine; 883  
 Winther, Anna Margrethe; 879  
 Winther, Axel Laurits Braagh; 879  
 Winther, Bodil Agnete; 879  
 Winther, Carl Laurentius; 878  
 Winther, Carl Otto; 1049  
 Winther, Christian Anker; 879  
 Winther, Elisabeth Staugaard; 884  
 Winther, Erna; 650  
 Winther, Knud Larsen; 634  
 Winther, Knud Larsen Salling; 634  
 Winther, Susanne; 1049  
 Winther, Valborg Henriette; 879  
 Winther, Viktor Valdemar; 650  
 Winther, Aage Valdemar; 879  
 Wisber, Wilhelmina R; 654  
 Wittke, Amos Paul; 1294  
 Wittke, Gail Beatrice; 1294  
 Wodschow, Carl Hans Anker; 934  
 Wodschow, Carsten Frederik Friis; 934  
 Wodschow, Elsabe Margrethe Georgia; 934  
 Wodschow, Else Anna-Marie; 933  
 Wodschow, Georg Hoff; 931  
 Wodschow, Hans Adam Peter; 933  
 Wodschow, Merete Elsabe; 935  
 Wodschow, Mogens Georg; 935  
 Wodschow, Svend Koefoed; 931  
 Wodschow, Thorkild; 934  
 Wogelin, Christine; 201  
 Wolffsen, Bente Bohn; 896  
 Wolffsen, Emil Bohn; 896  
 Wolffsen, Hans Alberth; 896  
 Wolffsen, Hans Ancher Leegaard; 147  
 Wolffsen, Henry Christian Legand; 895  
 Wolffsen, Herman Peder; 896  
 Wolffsen, Jens Caspar Bohn; 896  
 Wolffsen, Jens Christian Leegaard; 147  
 Wolffsen, Lillian; 147  
 Wolffsen, Lillian Marie; 896  
 Wolffsen, Mary Elisabeth; 895  
 Wolffsen, Nancy Ruth; 896  
 Wolffsen, Niels Andreas; 896  
 Wolffsen, Pearl Dana; 896  
 Wolffsen, Steen Leegaard; 147  
 Wood, George Josiah; 109  
 Wood, Lona Pearl; 109  
 Woodland, Nancy Jane; 109  
 Woodward, Judith Louise; 1004  
 Woolman, Jere Lohman; 129  
 Woolsey, Benjamin; 1234  
 Woolsey, George; 1234  
 Woolsey, John; 1234  
 Worthy, Juliana; 1099  
 Worthy, Katharine; 1099  
 Worthy, Peter; 1099  
 Worthy, Peter Hammer; 1099  
 Wrathall, Charlotte; 1005  
 Wrathall, Grant Rowberry; 1005  
 Wrathall, Lawrence Miner; 1005  
 Wrathall, Lawrence Reza; 1005  
 Wrathall, Loretta; 1005  
 Wrathall, Mariam; 1005  
 Wrathall, Ryan Rowberry; 1005  
 Wray, Pearl Florence; 715  
 Wright, Amos Russel; 98  
 Wright, Annie; 107  
 Wright, Edwin Robert; 109  
 Wright, Frances; 98  
 Wright, Richard F.; 109  
 Wright, Robert M.; 109  
 Wright, Winnifred R.; 99  
 Wrublesky, Hedvig; 926  
 Wrublesky, Staniswaf; 926  
 Wulff, Henry; 1493  
 Wulff, Marie Emilie Mathilde; 1080  
 Wulff, Petra Jeanette; 1396  
 Wyatt, NN; 1003  
 Wøldike, Karen Esther Fabricius; 1028  
 Yearsley, Minnie Jeanette; 130  
 Yearsley, Nathan; 130  
 Yelland, Lilian Blanche; 1254  
 Yoder, Joan Carol; 1338  
 Young, Karen; 1010  
 Ystrøm, Esther Herdis; 241  
 Ystrøm, Helge Carl; 241  
 Ystrøm, Marie Elvira; 242  
 Ystrøm, Søren; 241  
 Zachariasen, Knud Aage; 1362  
 Zachariasen, Lise; 1358  
 Zeltner, Elly Elisabeth; 995  
 Zeltner, Svend-Helge; 995  
 Zerr, Alice Payne; 1292  
 Zerr, Philip; 1292



Zethner, Jonathan Gravsholt; 1169  
 Zethner, Mette; 1169  
 Zethner, Nikolaj; 1169  
 Zethner-Møller, Jakob Christian; 1169  
 Zethner-Møller, Ole; 1168  
 Zethner-Møller, Aage; 1168  
 Zeuthen, Elisabeth; 1189  
 Zeuthen, Iben Maria; 1189  
 Zeuthen, Jesper; 1186  
 Zeuthen, Morten Michael; 1189  
 Zeuthen, Viktor; 1189  
 Ziegler, Bettsy; 1461  
 Ziegler, Carol; 1461  
 Ziegler, Fred; 1461  
 Ziegler, Georg Martin; 1361  
 Ziegler, Walther W.; 1461  
 Zimsen, Erling Hammer; 1093  
 Zimsen, Hanne Hammer; 1093  
 Zimsen, John; 1093  
 Zimsen, Leif Hammer; 1093  
 Zinck, Frederik August; 1120  
 Zinck, Otto Axel Johan; 1120  
 Ørom, Egon Frimodt; 661  
 Ørsted, Nina Karen Vibeke; 1131  
 Ørum, Bengt Aksel; 799  
 Ørum, Kurt Aksel Laurentius; 799  
 Østerbye, Henriette Petrea Løve; 31  
 Østergaard, Bente; 1308  
 Østergaard, Birgitte Bidstrup; 858  
 Østergaard, Christian; 607  
 Østergaard, Eleanor; 607  
 Østergaard, Ella Vibeke Bidstrup; 858  
 Østergaard, Karen Bidstrup; 858  
 Østergård, Karl; 858  
 Østergaard, Karl Henrik; 858  
 Østergaard, Marianne; 407  
 Østergaard, Marianne Bidstrup; 858  
 Østergård, Theodor Marinius; 858  
 Østerlund, Ingeborg Lovise Chatrine; 712;  
 991  
 Østrup, Gregers Lejf; 1305  
 Østrup, Jens Frederik; 1305  
 Østrup, Karen Amalie; 1047  
 Østrup, Per Alexander; 1305  
 Østrup, Torben; 1305  
 Özsoy, Miiyessir; 1416  
 Aaberg, NN; 668  
 Aabye, Engeline; 563  
 Aaen, Henny; 990  
 Aaen, Herluf Christensen; 990  
 Agesen, Ingrid; 865  
 Agesen, NN; 865  
 Agesen, Osvald; 440  
 Aagreen, Etla Hansigne; 659  
 Aagreen, Valdemar Christian; 659  
 Aagaard, Carl; 909  
 Aakerlund, Carl Frederik; 457  
 Aakerlund, Ernst Frederik Georg; 457  
 Aakerlund, Karl Bernhard Ludvig; 457  
 Aakerlund, Niels Erik; 457  
 Aakesdatter, Kirsti; 492; 1336  
 Åkesdotter, Bengta; 1286  
 Aakeson, Anders; 102  
 Aakesson, Adeline Alydia; 102  
 Aakesson, Karna; 565  
 Ånstrand, Margit Kristina; 1461  
 Aaris, Benny Helmon; 1071  
 Aaris, Johan Peter; 1070  
 Aaris, Nelly Ellinor; 1071  
 Aaris, Sophus Johan; 1070  
 Aas, Agnethe; 636  
 Aas, Anders; 636  
 Aas, Ivar Hasselbalch; 636

